

Statistisk ukehefte



STATISTISK SENTRALBYRÅ

Oslo: Postboks 8131 Dep
0033 Oslo 1
Tlf. (02) *41 38 20

Kongsvinger:
Postuttak
2201 Kongsvinger
Tlf. (066) *85 000

. 38/89

20. september 1989

INNHold

Emne	Side
24 Folkebibliotekene, 1988	1
25 Hjelpeordninger for hjemmene, 1988	6
26 Fengslinger, 1988	9
41 Landbruksvikarvirksomhet, 1988	11
42 Elektrisitetsbalanse, 2. kvartal 1989	12
42 Investeringstatistikk for oljeutvinning, bergverksdrift, industri og kraftforsyning, 3. kvartal 1989	13
43 Ordrestatistikk for bygge- og anleggsvirksomhet, 2. kvartal 1989	24
44 Utenrikshandelen med varer. Foreløpige tall, august 1989	31
45 Engrosomsetningen, 2. kvartal 1989	32
52 Emisjoner av ihendehaverobligasjoner, juli 1989 .	36
Tillegg til de internasjonale månedstabeller i Statistisk månedshefte nr. 7, 1989	37
Publikasjoner utsendt i august 1989	38
Publikasjoner under utsending i september 1989 ..	38
Statistikk som ventes publisert i kommende uke ..	39

(SU nr. 38, 1989)

BRUKEN AV FOLKEBIBLIOTEKENE. 1988

Utvalgsundersøkelser som Statistisk sentralbyrå har foretatt etter oppdrag fra Statens bibliotektilsyn, viser at andelen av befolkningen 16-74 år som besøkte folkebibliotek i løpet av en 12-månedersperiode, økte fra 24 prosent i 1978 til 44 prosent i 1988. I gjennomsnitt økte antall besøk pr. år fra 2,7 i 1978 til 4,7 i 1988, eller med 74 prosent. Økningen var særlig sterk for personer i alderen 65-74 år med 145 prosent og for personer med utdanning på ungdomsskolenivå med 141 prosent. I Trøndelag og Nord-Norge ble antall bibliotekbesøk mellom tre- og firedoblet (tabell 7).

Undersøkelsen om bruk av folkebibliotek høsten 1988, bygger på oppgaver fra vel 2 000 personer i alderen 12-80 år. Indirekte er det hentet inn opplysninger for barn 0-11 år, som viser at 64 prosent av barna besøkte folkebiblioteket siste 12 måneder. Andelen varierer fra 29 prosent for 0-3-åringene til 84 prosent for 10-11-åringene (tabell 6).

Av befolkningen 12-80 år besøkte 45 prosent folkebibliotek for mindre enn ett år siden. Andelen som besøkte skolebibliotek var 17 prosent, universitets-, høyskole- og fagbibliotek 11 prosent og bedriftsbibliotek o.l. 9 prosent. Til sammenligning var andelen som var på kino 58 prosent, teater 37 prosent, konsert 40 prosent, kunstutstilling 32 prosent og museum 36 prosent (tabell 1).

Andelen som bruker folkebibliotek avtar med alderen, fra 75 prosent for aldersgruppen 12-15 år til 30 prosent i alderen 65-80 år. Den er dobbelt så høy for personer med utdanning på universitets- og høyskolenivå som for personer med utdanning på grunnskolenivå. For personer

med teknisk, vitenskapelig, humanistisk og kunstnerisk arbeid var brukerandelen 57 prosent, mens den var 26 prosent for personer med industri-, bygge- og anleggsarbeid. Gjennomsnittlig antall folkebibliotekbesøk var for brukerne 10,9 ganger pr. år, mens gjennomsnittet for hele befolkningen var 4,9 (tabell 3).

Omtrent 90 prosent av personene som besøkte folkebibliotek, lånte lærebøker, fagbøker, barne- og ungdomsbøker, romaner o.l. Gjennomsnittlig lånte låntakerne 19,1 bøker pr. år, mens gjennomsnittet for hele befolkningen var 7,6 bøker. Låntakere i alderen 65-80 år lånte flest bøker pr. år (28,6) dobbelt så mange som låntakere i alderen 12-24 år (tabell 4).

Ifølge undersøkelsen leser gjennomsnittsnordmannen 21 bøker pr. år. Av disse er 8 lånt fra folkebibliotek og 2 fra andre bibliotek, 5 er kjøpt i bokhandel, kiosk o.l., 3 kjøpt gjennom bokklubb eller postordre og 2 er fått som gave. Folkebibliotekbrukerne leser 33 bøker pr. år, mens gjennomsnitt for ikke-brukerne er 12 (tabell 5).

På en vanlig dag bruker folk 61 minutter til å lese bøker, 72 minutter til å lese aviser, tidsskrifter og ukeblader, 138 minutter til å høre radio, spille plater og kassetter, og 103 minutter til å se på TV og video. Folkebibliotekbrukerne nytter 40 minutter mer til lesing av bøker enn ikke-brukerne, og tilsvarende mindre tid til radio og fjernsyn (tabell 2).

En mer omfattende oversikt over opplegg og resultater fra undersøkelsen vil bli gitt i en publikasjon i serien Rapporter fra Statistisk sentralbyrå.

Tabell 1. Personer 12-80 år, etter hvor lenge det er siden de sist besøkte ulike typer bibliotek og kulturinstitusjoner ellers. Prosent. 1988

	I alt	Mindre enn 3 måneder siden	Fra 3 til 12 måneder siden	Fra 1 til 3 år siden	Fra 3 til 6 år siden	6 år siden eller mer	Aldri	Uopp-gitt
Folkebibliotek	100	30	15	11	7	21	14	1
Skolebibliotek	100	12	5	6	6	36	25	10
Universitets-, høyskole- eller fagbibliotek	100	8	3	3	4	10	62	11
Bedriftsbibliotek	100	7	2	2	1	5	71	12
Kino	100	39	19	12	8	13	5	5
Teater	100	19	18	19	8	16	15	5
Konsert	100	20	20	15	7	12	21	5
Kunstutstilling	100	17	15	13	7	11	31	6
Museum	100	14	22	20	10	18	10	6
Forenings- eller organisasjonsmøte	100	38	14	10	5	7	21	5

Tabell 2. Gjennomsnittlig tid pr. dag brukt av personer i ulike grupper til lesing av aviser, tidsskrifter, ukeblader og bøker, radiolytting, fjernsynsning, spilling av plater, video mv. Minutter. 1988

	Lese aviser	Lese tidsskrifter	Lese ukeblader, tegneserier	Lese lærebøker, fagbøker	Lese andre bøker (romaner o.l.)	Høre på radio	Spille plater, kassetter	Se på tv	Se på video
Alle personer .	40	14	18	32	29	95	43	90	13
KJØNN									
Kvinne	36	12	20	31	35	112	46	89	12
Mann	45	16	15	33	22	78	39	91	14
ALDER									
12-15 år	14	7	35	53	36	48	80	95	25
16-24 "	27	13	20	63	29	87	81	79	23
25-44 "	38	14	12	28	25	100	37	86	13
45-64 "	49	16	16	16	28	97	22	90	7
65-80 "	63	15	26	12	37	114	16	116	3
FOLKEBIBLIOTEKBRUK									
Bruker	36	14	16	45	36	85	48	80	12
Ikke-bruker ...	44	14	19	21	22	104	38	98	14

Tabell 3. Personer 12-80 år, i grupper for kjønn, alder, utdanning, etter antall ganger de besøkte eller var i kontakt med folkebiblioteket siste 12 måneder. Prosent. Gjennomsnitt for alle personer og for brukere. 1988

	I alt	Ingen besøk	Bibliotekbrukere							Gjennomsnitt	
			I alt	1-2 ganger	3-5 ganger	6-9 ganger	10-19 ganger	20-39 ganger	40 ganger og over	For alle	For brukere
Alle personer	100	55	45	13	11	8	7	4	3	4,9	10,9
KJØNN											
Kvinne	100	50	50	13	12	9	9	4	2	5,0	10,0
Mann	100	59	41	13	11	6	4	3	4	4,8	11,9
ALDER											
12-15 år	100	25	75	21	20	10	9	9	6	8,8	11,8
16-24 "	100	45	55	15	13	10	9	5	3	5,8	10,4
25-44 "	100	52	48	14	13	8	8	3	3	4,6	9,5
45-64 "	100	66	34	11	8	5	4	1	4	3,8	11,5
65-80 "	100	70	30	8	6	4	3	5	4	4,8	16,1
UTDANNING											
Ungdomsskolenivå	100	69	31	8	6	5	4	3	3	4,2	12,2
Gymnasnivå I	100	58	42	13	10	8	7	1	3	4,0	13,6
Gymnasnivå II	100	56	44	14	11	9	3	5	1	3,8	9,5
Universitetsnivå I ...	100	38	62	14	16	10	13	5	5	7,2	8,7
Universitetsnivå II ..	100	38	62	19	18	5	11	4	5	6,8	11,6
Ingen fullført utdanning/uoppgitt ...	100	39	61	17	16	9	8	6	6	7,5	11,1
YRKE											
Teknisk, vitenskapelig, humanistisk, kunstnerisk arbeid ...	100	43	57	17	14	8	11	4	2	5,1	9,0
Kontor- og handelsarbeid	100	59	41	14	12	5	5	3	2	3,6	8,9
Transport- og kommunikasjonsarbeid .	100	71	29	11	9	4	.	1	5	3,8	13,1
Industri-, bygge- og anleggsarbeid	100	74	26	7	10	3	1	1	3	3,0	11,3
Service og militært arbeid	100	60	40	12	8	11	5	2	2	3,6	9,0
Jordbruk, skogbruk, fiske	100	77	23	11	4	6	2	.	.	1,0	4,2
Skoleelev, student ...	100	27	73	18	17	14	14	7	4	8,3	11,2
Husmor, hjemmeværende	100	52	48	14	11	10	7	4	0	3,8	7,9
Pensjonist, trygdet ..	100	70	30	8	5	5	4	4	5	5,3	17,5
Andre ikke yrkesaktive/uoppgitt	100	55	45	12	12	6	4	4	6	6,3	14,2

Tabell 4. Personer 12-80 år, i grupper for kjønn og alder etter antall bøker lånt på folkebiblioteket siste år. Prosent. Gjennomsnitt for alle personer og for låntakere. 1988

	I alt	Ingen	Låntakere						Gjennomsnitt	
			I alt	1-4 bøker	5-9 bøker	10-19 bøker	20-39 bøker	40 bøker og mer	For alle	For lån- takere
Alle personer	100	60	40	10	7	9	8	5	7,6	19,1
KJØNN										
Kvinne	100	55	45	10	8	10	10	6	9,2	20,2
Mann	100	66	34	10	7	7	6	4	5,9	17,6
ALDER										
12-15 år	100	33	67	18	12	16	12	9	11,2	16,6
16-24 "	100	49	51	14	9	15	10	3	6,7	13,1
25-44 "	100	57	43	10	9	8	10	7	9,5	22,0
45-64 "	100	71	29	8	4	8	7	3	5,2	17,9
65-80 "	100	79	21	6	4	3	3	5	6,0	28,6

Tabell 5. Gjennomsnittlig antall bøker som personer i grupper for kjønn og alder har lånt, kjøpt eller fått som gave siste år. 1988

	I alt	Lånt fra folkebib- lioteket	Lånt fra andre bibliotek	Kjøpt i bok- handelen	Kjøpt gjennom bokklubb, postordre	Fått som gave	Lånt av
							andre, boksirke- l mv.
Alle personer	21	8	2	5	3	2	2
KJØNN							
Kvinne	23	9	2	5	3	2	3
Mann	18	6	1	4	2	2	2
ALDER							
12-15 år	32	11	5	5	3	3	4
16-24 "	23	7	2	7	2	2	4
25-44 "	25	10	2	6	4	2	2
45-64 "	14	5	1	3	2	2	1
65-80 "	12	6	0	2	1	2	1

Tabell 6. Barn under 12 år i grupper for kjønn og alder, etter antall bibliotekbesøk siste år. Prosent. Gjennomsnittlig antall besøk. 1988

	I alt	Ingen besøk	Besøkt folkebiblioteket							Gjennom- snitt	
			I alt	1-2 ganger	3-5 ganger	6-9 ganger	10-19 ganger	20-39 ganger	40 gan- ger og over	For alle	For bru- kere
Alle personer	100	36	64	8	17	16	16	6	2	6,6	10,4
KJØNN											
Jente	100	31	69	9	14	16	17	9	3	8,4	12,1
Gutt	100	42	58	6	19	15	14	2	0	4,7	8,2
ALDER											
0- 3 år	100	71	29	5	9	6	9	.	.	2,0	7,0
4- 6 "	100	28	72	14	25	19	11	3	.	4,9	6,8
7- 9 "	100	23	77	5	17	23	23	8	.	7,9	10,3
10-11 "	100	16	84	5	16	16	22	16	8	13,2	15,8

Tabell 7. Personer 16-74 år, i grupper for kjønn, alder, utdanning, avstand til biblioteket og region, etter antall ganger de besøkte folkebiblioteket siste år. Prosent. Gjennomsnittlig antall ganger i 1978 og 1988

	I alt		Ingen		1-5 ganger		6-9 ganger		10-19 ganger		20 og flere ganger		Gjennomsnittlig antall ganger	
	1978	1988	1978	1988	1978	1988	1978	1988	1978	1988	1978	1988	1978	1988
Alle personer	100	100	76	56	12	23	4	8	4	7	3	6	2,7	4,7
KJØNN														
Kvinne	100	100	75	51	12	25	4	9	5	9	3	6	2,9	4,7
Mann	100	100	77	61	13	22	4	6	3	4	3	7	2,6	4,6
ALDER														
16-24 år	100	100	65	45	20	28	8	10	4	9	4	8	3,4	5,8
25-44 "	100	100	71	52	15	27	5	8	5	8	4	5	3,2	4,6
45-64 "	100	100	83	66	9	19	2	5	4	4	3	5	2,2	3,8
65-74 "	100	100	86	69	6	13	3	5	1	3	3	9	2,0	4,9
UTDANNING														
Ungdomsskolenivå	100	100	83	70	9	14	4	5	2	4	2	6	1,7	4,1
Gymnasnivå	100	100	75	57	13	25	4	8	4	6	4	5	2,9	4,0
Universitets- og høgskolenivå	100	100	57	38	21	32	6	8	10	12	6	9	5,1	7,0
Uoppgitt	100	100	71	52	16	24	4	9	2	8	7	7	4,0	5,6
AVSTAND TIL FOLKE- BIBLIOTEKET														
Under 2,0 km	100	100	75	52	13	25	4	8	5	7	4	7	3,0	5,2
2,0-4,9 km	100	100	74	54	15	26	5	7	3	7	3	6	2,7	4,2
5,0-9,9 km	100	100	78	57	10	22	6	8	3	6	3	7	2,6	4,8
10,0 km og over	100	100	86	63	8	17	2	7	2	6	2	7	1,4	4,6
Uoppgitt/vet ikke	100	100	85	85	.	8	.	2	8	1	8	3	4,4	2,4
REGION														
Akershus	100	100	73	59	14	22	5	9	5	7	4	4	3,0	3,6
Oslo	100	100	81	60	12	25	2	4	3	5	2	5	1,8	3,9
Hedmark/Oppland	100	100	74	60	15	21	4	6	4	8	4	5	2,9	4,0
Buskerud/Telemark	100	100	70	54	11	24	9	8	6	8	4	7	3,7	5,2
Østfold/Vestfold	100	100	73	59	10	20	6	12	5	6	7	3	4,3	3,7
Agder/Rogaland	100	100	75	52	11	25	5	6	4	9	5	8	3,3	5,7
Hordaland/Sogn og Fjordane	100	100	74	57	13	21	3	7	6	8	4	7	3,3	4,8
Møre og Romsdal	100	100	74	50	19	31	4	11	1	1	2	7	1,9	4,1
Trøndelag	100	100	80	52	11	24	3	9	4	7	1	8	1,8	5,6
Nordland/Troms/ Finmark	100	100	82	55	11	25	3	7	3	5	1	8	1,5	5,7

(SU nr. 38, 1989)

HJELPEORDNINGER FOR HJEMMENE 1988

I 1988 fikk 148 400 hjem hjelp av hjemmehjelper eller husmorvikar. Dette er 3 300 færre hjem enn året før. Det blir stadig færre hjem som får hjelp av husmorvikar. Slik hjelp ble gitt til 25 800 hjem i 1988, mot 30 500 hjem året før. Samtidig økte antall hjem som fikk hjemmehjelp med 1 400.

Figuren nedenfor viser utviklingen i hjelpeordninger for hjemmene 1965-1988.

Hjem som har fått hjelp

1 000 hjem

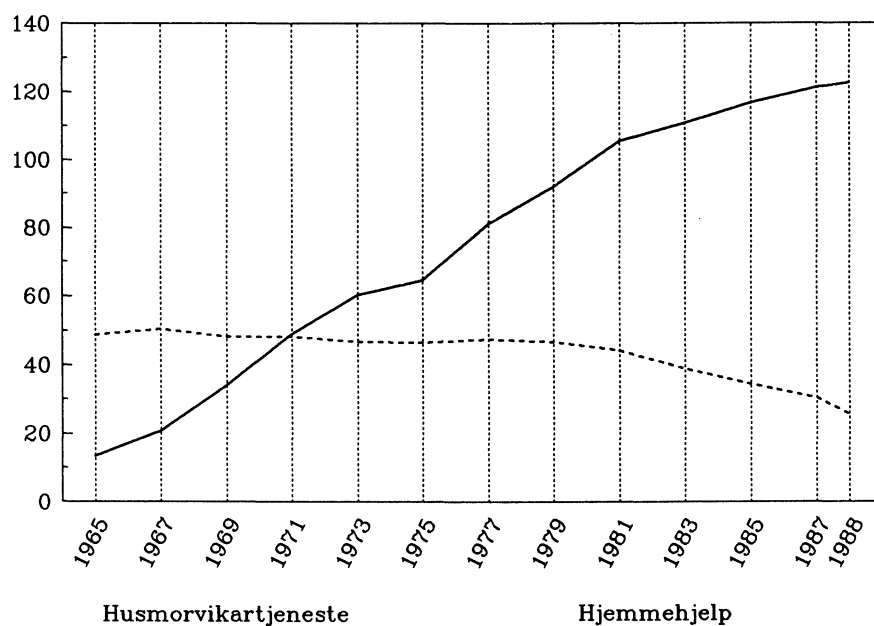

Ved utgangen av 1988 var 36 800 personer i arbeid som hjemmehjelpere eller husmorvikarer. Dette er 4 000 færre enn i 1987. De aller fleste hjelpere arbeider deltid, gjennomsnittlig 630 timer i 1988 mot 567 timer året før.

Husmorvikarene og hjemmehjelperne utførte 22,5 mill. timeverk i 1988, det samme antall som året før. Timeverk pr. hjulpet hjem utgjorde 152, mot 149 i 1987.

Utgiftene i 1988 til hjelpeordninger for hjemmene var 2 230 mill. kroner. Betaling fra hjemmene som mottok hjelp utgjorde 210 mill. kroner, eller 9 prosent av utgiftene.

Tabell 3. Andre hjelpeordninger for hjemmene. Fylke. 1988

Fylke	Tallet på kommuner i alt	Tallet på kommuner som har						
		Pårørende som hjemme-hjelp	Ren-gjørings-patrulje	Distri-busjon av mat	Ambu-lerende vaktmester	Avlast-nings-tiltak	Ambulant døgnservice	Vakt-sentral
Hele landet	448	377	48	317	361	364	61	161
Østfold	25	24	1	24	24	20	3	5
Akershus	22	20	5	21	22	19	5	11
Oslo	1	1	1	1	1	1	1	1
Hedmark	23	18	2	17	18	18	5	8
Oppland	26	22	6	15	23	25	5	16
Buskerud	21	17	4	20	21	18	2	9
Vestfold	15	12	-	14	13	13	4	6
Telemark	18	18	1	14	17	17	3	4
Aust-Agder	19	16	6	14	16	14	2	7
Vest-Agder	15	14	1	14	13	15	-	6
Rogaland	26	21	2	23	23	23	6	12
Hordaland	34	32	4	20	28	28	6	14
Sogn og Fjordane	26	23	3	12	12	19	-	5
Møre og Romsdal	38	28	3	21	26	32	5	15
Sør-Trøndelag	25	20	1	19	17	22	3	8
Nord-Trøndelag	24	22	1	20	16	19	1	6
Nordland	45	34	6	29	40	34	6	15
Troms	25	21	1	8	18	14	2	10
Finnmark	20	14	-	11	13	13	2	3

Tabell 4. Brutto driftsutgifter til hjelpeordninger for hjemmene. Fylke. 1988. 1 000 kr

Fylke	Brutto drifts-utgifter i alt		Husmorvikar-tjeneste		Hjemmehjelp		Andre tiltak	
	Brutto drifts-utgifter	Egen-andeler	Brutto drifts-utgifter	Egen-andeler	Brutto drifts-utgifter	Egen-andeler	Brutto drifts-utgifter	Egen-andeler
Hele landet	2 230 357	210 099	168 702	11 019	1 962 457	190 466	96 109	8 613
01 Østfold	127 185	11 566	5 737	209	117 397	10 813	4 051	543
02 Akershus	158 292	15 609	14 823	942	138 002	14 087	5 467	580
03 Oslo	231 092	10 192	5 047	419	204 238	9 770	18 718	4
04 Hedmark	119 193	12 250	8 261	501	109 710	11 700	1 222	49
05 Oppland	103 150	11 429	6 827	485	92 462	10 756	3 860	188
06 Buskerud	135 286	7 338	11 953	338	118 906	6 549	4 427	452
07 Vestfold	115 325	12 264	6 450	264	103 042	11 312	5 833	688
08 Telemark	93 917	10 343	6 656	668	82 178	9 526	5 082	150
09 Aust-Agder	52 995	7 071	5 124	390	45 329	6 467	2 543	214
10 Vest-Agder	74 434	11 086	8 664	625	64 258	10 111	1 511	350
11 Rogaland	153 007	9 907	16 275	1 587	127 227	7 444	9 505	875
12 Hordaland	248 464	16 857	24 854	1 140	219 257	15 519	4 353	198
14 Sogn og Fjordane	56 360	8 134	6 121	639	49 162	7 472	1 076	23
15 Møre og Romsdal	116 694	18 974	9 598	1 052	102 549	17 499	4 547	423
16 Sør-Trøndelag	122 747	14 843	5 046	384	110 368	13 572	7 333	887
17 Nord-Trøndelag	71 670	9 786	6 483	548	60 078	8 723	5 109	515
18 Nordland	139 984	14 887	8 815	407	124 483	13 095	6 686	1 385
19 Troms	78 664	6 147	7 301	259	67 528	5 037	3 835	851
20 Finnmark	31 900	1 414	4 665	161	26 281	1 014	953	239

Tabell 1. Hjelpeordninger for hjemmene. Hjemmehjelp og husmorvikarer. Fylke. 1988

Fylke	Hjelpere			Hjem som fikk hjelp			Timeverk		
	I alt	Hjemme- hjelp	Husmor- vikar	I alt	Av hjemme- hjelp	Av husmor- vikar	I alt	Pr. hjulpet hjem	Pr. inn- bygger 67 år og over
Hele landet	35 753	34 206	1 547	148 364	122 606	25 758	22 518 450	152	38
Østfold	1 652	1 614	38	8 999	8 209	790	1 112 138	124	31
Akershus	2 106	2 026	80	10 000	8 449	1 551	1 424 762	142	35
Oslo	2 421	2 361	60	10 205	9 552	653	2 089 250	205	26
Hedmark	2 370	2 299	71	7 812	6 611	1 201	1 300 667	166	42
Oppland	2 133	2 074	59	7 898	6 663	1 235	1 228 527	156	42
Buskerud	2 153	2 070	83	9 850	8 567	1 283	1 348 018	137	41
Vestfold	1 396	1 356	40	7 829	7 066	763	1 145 897	146	41
Telemark	1 506	1 432	74	6 070	5 166	904	980 720	162	37
Aust-Agder	1 144	1 101	43	3 780	3 068	712	527 279	139	37
Vest-Agder	1 442	1 381	61	5 028	4 105	923	649 933	129	34
Rogaland	1 756	1 623	133	10 786	8 029	2 757	1 609 896	149	41
Hordaland	2 990	2 807	183	17 793	13 317	4 476	2 683 618	151	48
Sogn og Fjordane	1 495	1 432	63	4 015	3 118	897	639 162	159	37
Møre og Romsdal	2 214	2 131	83	8 521	6 892	1 629	1 210 744	142	34
Sør-Trøndelag	1 927	1 787	140	7 826	6 544	1 282	1 029 853	132	29
Nord-Trøndelag	1 824	1 692	132	4 866	4 027	839	754 384	155	41
Nordland	2 958	2 865	93	9 303	7 111	2 192	1 493 826	161	43
Troms	1 674	1 613	61	5 320	4 236	1 084	904 217	170	51
Finmark	592	542	50	2 463	1 876	587	385 559	157	51

Tabell 2. Hjelpeordninger for hjemmene. Hjem som fikk hjelp av hjemmehjelp eller husmorvikar, etter husholdningstype. Fylke. 1988

Fylke	Hjem som fikk hjelp i alt	Alderspensionister		Uføre 16 - 66 år		Fami- lier med funk- sjons- hemmede barn	Andre barne- fami- lier	Andre hus- hold- nings- typer	Uopp- gitt hushold- nings- type		
		I alt	Alene i hus- hold- ningen	I fler- person- hus- hold- ning	I alt					Alene i hus- hold- ningen	I fler- person- hus- hold- ning
Hele landet	148 364	110 584	81 740	28 844	18 476	9 834	8 642	988	11 595	5 726	995
Østfold	8 999	7 223	5 614	1 609	1 270	698	572	30	360	116	-
Akershus	10 000	6 663	4 504	2 159	1 355	676	679	107	1 072	116	687
Oslo	10 205	8 047	6 892	1 155	1 070	825	245	21	528	539	-
Hedmark	7 812	6 332	4 643	1 689	927	518	409	41	436	76	-
Oppland	7 898	6 104	4 221	1 883	900	433	467	42	501	350	1
Buskerud	9 850	7 568	6 141	1 427	1 384	763	621	47	539	118	194
Vestfold	7 829	6 000	4 607	1 393	1 174	566	608	47	508	100	-
Telemark	6 070	4 769	3 519	1 250	678	404	274	26	562	35	-
Aust-Agder	3 780	2 725	1 957	768	505	200	305	55	421	74	-
Vest-Agder	5 028	3 454	2 542	912	781	405	376	64	620	109	-
Rogaland	10 786	7 619	5 490	2 129	1 385	657	728	112	1 205	465	-
Hordaland	17 793	12 702	9 508	3 194	1 732	971	761	91	1 411	1 752	105
Sogn og Fjordane	4 015	2 976	1 734	1 242	526	238	288	54	401	53	5
Møre og Romsdal	8 521	6 421	4 501	1 920	1 094	508	586	64	677	265	-
Sør-Trøndelag	7 826	6 260	4 576	1 684	1 046	497	549	26	391	103	-
Nord-Trøndelag	4 866	3 772	2 551	1 221	530	283	247	59	480	25	-
Nordland	9 303	6 341	4 721	1 620	1 102	660	442	60	742	1 055	3
Troms	5 320	3 948	2 895	1 053	619	335	284	32	386	335	-
Finmark	2 463	1 660	1 124	536	398	197	201	10	355	40	-

(SU nr. 38, 1988)

FENGSLINGER 1988

I 1988 ble det foretatt 10 543 nyinnsettelse i fengselsanstaltene. 10 046 av innsettelsene gjaldt menn og 497 kvinner.

29 prosent av nyinnsettelsene i 1988 var varetektsinnsettelse, 67 prosent var innsettelse direkte for soning av fengselsdom, og 4 prosent var innsettelse for soning av bot.

I løpet av 1988 tilbrakte de innsatte tilsammen 773 440 dager i anstaltene, av dette 22 prosent i varetekt.

Det gjennomsnittlige antall innsatte pr. dag var 5 prosent høyere enn i 1987, 2 030 menn og 83 kvinner. Av gjennomsnittsbelegget på 2 113 var 467 i åpen avdeling, 97 var i sykehus eller behandling sinstitusjon og 30 var på permisjon.

Tallet på endelige løslatelse fra fengselsanstaltene i 1988 var 8 537, hvorav 22 prosent fra varetekt. I tillegg var det 1 771 løslatelse på prøve. Det var 561 rømminger eller uteblivelse etter permisjon, dvs. en nedgang på 24 prosent fra 1987. I alt 2 270 innsatte hadde i løpet av året en eller flere permisjoner, mens 266 hadde frigang for å delta i arbeid eller utdanning utenfor anstalten.

Tabell 1. Tilgang, avgang og belegg i fengselsanstalter

	Tilgang				Avgang			Gjennomsnittlig antall innsatte
	Nyinnsettelse	Gjeninnsettelse	Løslatelse, endelig	Prøveløslatelse	Rømning eller uteblivelse etter permisjon	Straffeavbrudd	Dødsfall	
1983	10 821	639	9 310	1 372	552	145	4	2 033
1984	10 039	634	8 519	1 316	568	215	4	2 045
1985	10 712	736	9 000	1 523	631	268	4	2 104
1986	11 257	789	9 265	1 772	625	299	2	2 002
1987	11 210	970	9 093	1 738	735	381	4	2 022
1988	10 543	828	8 537	1 771	561	306	6	2 113

Tabell 2. Tilgang, avgang og belegg i fengselsanstalter, etter distrikt og anstalt. 1988

	Tilgang		Avgang					Gjennomsnittlig antall innsatte
	Nyinnsettelse	Gjeninnsettelse	Løslatelse, endelig	Prøveløslatelse	Rømning eller uteblivelse etter permisjon	Straffeavbrudd	Dødsfall	
I ALT	10 543	828	8 537	1 771	561	306	6	2 113
SENTRALANSTALTENE								
I alt	192	218	108	124	86	141	3	375
Ullersmo	46	128	3	84	49	107	1	215
Bredtvedt fengsel og sikringsanstalt	106	23	76	25	16	3	-	38
Ila landsfengsel og sikringsanstalt	40	67	29	15	21	31	2	122
LOKALANSTALTENE								
Østre distrikt	3 735	175	3 016	619	144	47	2	665
Oslo kretsfengsel	1 148	118	752	344	77	11	-	343
Bastøy kretsfengsel ..	680	34	587	94	19	21	-	90
Ilseng arbeidskoloni ..	1 232	5	1 187	26	7	7	-	87
Sarpsborg kretsfengsel	71	1	49	18	2	-	-	19
Fredrikstad kretsfengsel	69	3	30	22	2	1	-	16
Hamar kretsfengsel ...	41	1	34	28	14	1	-	20
Kongsvinger kretsfengsel	69	1	43	9	1	-	-	22
Gjøvik kretsfengsel ..	137	6	88	27	8	1	2	25
Eidsberg hjelpefengsel	174	2	173	9	1	1	-	14
Moss hjelpefengsel ...	45	2	39	7	3	2	-	13
Vestre Slidre	69	2	34	35	10	2	-	17
Søndre distrikt	1 932	117	1 563	338	58	58	-	334
Berg kretsfengsel	2	8	2	28	2	7	-	49
Drammen kretsfengsel ..	136	24	89	43	9	8	-	37
Horten kretsfengsel ..	45	5	25	23	2	-	-	17
Sem kretsfengsel	139	16	78	60	7	1	-	42
Hof arbeidskoloni	858	11	778	37	12	13	-	67
Larvik kretsfengsel ..	68	13	33	37	7	13	-	23
Arendal kretsfengsel ..	275	9	216	50	9	1	-	48
Hønefoss hjelpefengsel	48	7	42	12	3	6	-	8
Kongsberg hjelpefengsel	104	19	91	23	1	8	-	15
Sandefjord hjelpefengsel	132	1	125	-	-	-	-	10
Kragerø hjelpefengsel	125	4	84	25	6	1	-	18
Vestre distrikt	2 784	234	2 223	495	208	29	-	480
Kristiansand kretsfengsel	214	4	144	26	6	2	-	44
Stavanger kretsfengsel	292	16	235	41	15	1	-	59
Åna kretsfengsel	511	156	340	291	133	8	-	163
Haugesund kretsfengsel	98	3	64	23	2	-	-	17
Bergen kretsfengsel ..	340	37	215	48	35	5	-	82
Ålesund kretsfengsel ..	171	4	143	14	3	4	-	19
Molde kretsfengsel ...	94	2	70	8	-	-	-	11
Vik hjelpefengsel	124	3	125	1	-	4	-	10
Sandeid arbeidskoloni	940	9	887	43	14	5	-	76
Nordre distrikt	1 900	84	1 627	195	65	31	1	259
Trondheim kretsfengsel	436	55	311	117	38	19	-	129
Verdal arbeidskoloni ..	565	2	541	7	7	2	-	40
Bodø kretsfengsel	300	6	260	18	4	2	-	31
Tromsø kretsfengsel ..	247	11	208	32	11	1	1	29
Vadsø kretsfengsel ...	241	10	207	21	5	7	-	24
Mosjøen hjelpefengsel	111	-	100	-	-	-	-	7

(SU nr. 38, 1989)

LANDBRUKSVIKARVIRKSOMHET 1988

Opgaver til Statistisk sentralbyrå viser at det i 1988 var landbruksvikarvirksomhet i 337 av landets 454 kommuner. I 1987 var det landbruksvikarvirksomhet i 344 kommuner.

Ved utgangen av 1988 var 435 landbruksvikarer i arbeid. 396 av disse var ansatt på heltid.

I løpet av året var det i alt 8 600 brukere som

fikk hjelp av landbruksvikar. 5 400 fikk hjelp fordi de var sjuke.

Utgiftene til landbruksvikarvirksomheten var 71,2 mill. kroner i 1988. Staten dekket 35,4 mill. kroner av utgiftene og kommunene 21,7 mill. kroner. Resten, 14,1 mill. kroner, ble dekket av brukerne som fikk hjelp.

Landbruksvikarvirksomhet 1988. Fylke

	Kommuner med landbruksvikar i virksomhet	Landbruksvikarer i arbeid pr. 31. desember		Brukere som fikk hjelp		Brutto-utgifter i 1 000 kroner
		I alt	Av disse på heltid	I alt	På grunn av sjukdom	
1984	342	417	365	8 518	4 696	53 487
1985	340	419	365	8 827	5 241	57 824
1986	343	430	382	8 362	4 978	62 123
1987	344	431	385	8 636	5 334	65 435
1988	337	435	396	8 583	5 382	71 171
1988						
Østfold	13	17	17	410	167	2 978
Akershus	10	11	11	231	115	1 823
Hedmark	19	25	24	597	349	4 525
Oppland	24	43	38	746	490	6 750
Buskerud ¹	12	11	11	294	163	1 980
Vestfold ¹	13	10	9	167	90	1 766
Telemark	16	15	14	521	190	2 678
Aust-Agder	14	10	7	160	86	1 432
Vest-Agder	14	14	10	208	120	2 054
Rogaland	17	24	23	434	321	3 951
Hordaland	30	37	29	729	373	5 198
Sogn og Fjordane	20	28	24	457	286	3 972
Møre og Romsdal	24	32	32	616	380	5 195
Sør-Trøndelag	24	31	30	666	503	5 624
Nord-Trøndelag	24	40	36	859	692	6 706
Nordland	37	55	50	1 100	771	9 334
Troms	19	25	24	293	227	4 097
Finmark	7	7	7	95	59	1 108

¹ Drammen kommune i Buskerud og Svelvik og Sande kommuner i Vestfold har felles landbruksvikarordning. Tallene for disse er tatt med under Vestfold.

(SU nr. 38, 1989)

ELEKTRISITETSBALANSE FOR 2. KVARTAL 1989

Elektrisitetsbalansen fra Statistisk sentralbyrå viser at forbruket av elektrisk kraft i 2. kvartal 1989 var 1,8 prosent høyere enn i 2. kvartal 1988. I kraftintensiv industri økte fastkraftforbruket med 2,4 prosent i samme periode, mens det øvrige forbruket gikk opp med 0,6 prosent. Tallene er ikke temperaturkorrigerte. I treforedling var det en økning på 8,6 prosent fra 2. kvartal 1988.

I de fire siste kvartalene har fastkraftforbruket gått ned med 0,5 prosent i forhold til foregående fire kvartaler. Kraftintensiv industri har hatt en økning på 1,1 prosent, mens alminnelig forbruk har gått ned med 1,3 prosent.

Tall for 3. kvartal 1989 vil foreligge i slutten av desember.

Forrige melding ble gitt i Statistisk ukehefte nr. 31, 1989.

Elektrisitetsbalanse. GWh. Foreløpige tall.

	Fire kvartaler			1. halvår		2. kvartal			
	3.kv.1987 t.o.m. 2.kv.1988	3.kv.1988 t.o.m. 2.kv.1989	Endring i prosent	1988	1989	Endring i prosent	1988	1989	Endring i prosent
Total produksjon	103 635	115 030	11,0	54 571	59 538	9,1	23 480	27 531	17,3
Vannkraft	103 131	114 537	11,1	54 321	59 280	9,1	23 359	27 399	17,3
Varmekraft	504	493	-2,3	250	258	3,2	121	132	9,1
+ Import	3 051	656	-78,5	1 169	148	-87,3	753	64	-91,5
- Eksport	3 596	12 211	239,6	1 835	6 709	265,6	986	3 831	288,7
= Brutto forbruk									
innenlands	103 090	103 475	0,4	53 905	52 977	-1,7	23 247	23 764	2,2
- Pumpekraftforbruk	767	1 038	35,3	260	281	8,0	251	162	-35,4
- Tap 1)	10 016	10 549	5,3	5 303	5 470	3,1	2 173	2 406	10,7
= Netto forbruk									
innenlands	92 306	91 888	-0,5	48 341	47 227	-2,3	20 823	21 197	1,8
Fastkraft i alt	88 715	88 303	-0,5	46 398	45 225	-2,5	19 986	20 239	1,3
Kraftintensiv									
industri	29 644	29 970	1,1	15 061	15 183	0,8	7 437	7 618	2,4
Prod. av kjemiske									
råvarer	4 624	4 531	-2,0	2 429	2 354	-3,1	1 166	1 150	-1,4
Prod. av jern, stål									
og ferrolegeringer ..	8 310	8 631	3,9	4 279	4 449	4,0	2 123	2 256	6,3
Prod. av aluminium									
og andre metaller ...	16 709	16 807	0,6	8 354	8 380	0,3	4 148	4 212	1,6
Alminnelig forbruk	59 071	58 333	-1,3	31 337	30 042	-4,1	12 549	12 622	0,6
Bergverk	589	554	-5,8	303	287	-5,1	139	138	-1,2
Oljeraffinerier	268	259	-3,2	139	140	1,1	69	79	14,8
Treforedling	4 317	4 628	7,2	2 154	2 335	8,4	1 072	1 164	8,6
Transport	610	586	-4,0	313	297	-5,1	142	138	-2,4
Annet fastkraft-									
forbruk 2)	53 287	52 305	-1,8	28 428	26 982	-5,1	11 126	11 102	-0,2
Tilfeldig kraft	3 592	3 585	-0,2	1 943	2 002	3,0	837	957	14,4

1) Omfatter totalt tap i linjenettet samt eget forbruk i kraftstasjonene.

2) Restbestemt.

(SU nr. 37, 1989)

INVESTERINGSSTATISTIKK FOR OLJEUTVINNING, BERGVERKSDRIFT, INDUSTRI OG KRAFTFORSYNING 3. KVARTAL 1989

Statistisk sentralbyrås investeringsstatistikk for 3. kvartal 1989 viser at verdien av antatte investeringer for oljeutvinning, bergverksdrift, industri og kraftforsyning for 1990 er 44 prosent lavere enn antatte investeringer for 1989 registrert på samme tidspunkt i fjor. For oljeutvinning er nedgangen 56 prosent, industri har en nedgang på 10 prosent og kraftforsyning en nedgang på 19 prosent. Det er investeringene i næringsområdet produksjon av kjemiske produkter, mineralolje-, kull-, gummi- og plastprodukter som viser størst nedgang, mens investeringene i gruppen produksjon av metaller viser størst økning.

Verdien av antatte investeringer for 1990 registrert i 3. kvartal 1989 er 15 prosent høyere enn registrert i 2. kvartal. For industrien alene er det en økning på 11 prosent.

Utførte og antatte investeringer for 1989 registrert i 3. kvartal i år er 1 prosent høyere enn antatte investeringer for 1988 registrert i 3. kvartal i fjor. For industrien alene er det en nedgang på 25 prosent fra 1988 til 1989. Det er næringsområdene produksjon av kjemiske produkter, mineralolje-, kull-, gummi- og plastprodukter og treforedling, grafisk produksjon og forlagsvirksomhet som viser størst nedgang, mens gruppen produksjon av metaller viser størst økning.

Verdien av utførte og antatte investeringer for 1989 registrert i 3. kvartal er 5 prosent høyere enn i 2. kvartal i år.

Statistikken omfatter om lag 2800 bedrifter. Anskaffelser av boliger, tomter og vannfall er ikke med i statistikken.

Tabell 1. Utførte og antatte investeringer i oljeutvinning, bergverksdrift, industri og kraftforsyning

	Utført og antatt	Antatt	Utført og antatt		Antatt	
	1988	1989	1989		1990	
	Regi- strert i 3.kv.1988	Regi- ststreri 3.kv.1988	Regi- strert i 2.kv.1989	Regi- strert i 3.kv.1989	Regi- strert i 2.kv.1989	Regi- strert i 3.kv.1989
	Mill. kr					
Oljeutvinning, bergverksdrift, industri og kraftforsyning	58 257	52 401	55 719	58 603	25 627	29 550
Oljeutvinning og bergverksdrift	35 299	37 287	37 406	40 545	13 333	16 607
Industri	14 823	8 497	11 193	11 060	6 881	7 606
Kraftforsyning	8 135	6 616	7 120	6 997	5 414	5 338

Tabell 2. Antatte og utførte investeringer i oljeutvinning, bergverksdrift, industri og kraftforsyning 1).
Millioner kroner og i prosent av faktiske investeringer

Investerings- året	Antatte og utførte investeringer							Utførte inves- teringer
	Ifølge mai- under- søkelsen året før inves- terings- året	Ifølge august- under- søkelsen året før inves- terings- året	Ifølge november- under- søkelsen året før inves- terings- året	Ifølge februar- under- søkelsen inves- terings- året	Ifølge mai- under- søkelsen inves- terings- året	Ifølge august- under- søkelsen inves- terings- året	Ifølge november- under- søkelsen inves- terings- året	Ifølge februar- under- søkelsen året etter inves- terings- året
Mill. kr								
1975					11 897	11 962	12 443	12 586
1976	12 346	13 854	16 905	18 281	15 503	16 456	15 955	15 625
1977	17 092	19 738	21 351	22 629	22 626	22 219	22 257	23 518
1978	14 135	16 960	19 036	20 858	20 358	21 319	20 268	19 907
1979	15 006	16 646	18 018	19 097	19 859	18 702	18 124	17 415
1980	14 125	17 538	20 975	22 029	19 991	20 447	19 719	19 465
1981	24 712	28 321	29 930	30 029	32 089	32 391	32 601	32 481
1982	17 637	22 714	25 139	27 553	26 870	27 749	27 438	27 366
1983	18 812	21 105	24 634	26 080	26 219	26 911	28 636	28 451
1984	37 746	38 394	39 774	43 519	43 233	44 886	44 957	43 533
1985	28 789	32 233	34 146	36 139	39 451	39 746	39 249	37 609
1986	52 610	53 140	63 540	63 183	60 465	58 953	57 162	57 024
1987	42 331	44 130	47 266	53 104	52 445	54 211	56 239	55 842
1988	42 769	50 108	55 265	50 247	55 536	58 257	56 146	55 170
1989	51 306	52 401	53 883	56 228	55 719	58 603		
1990	25 627	29 550						
Prosent								
1975					95	95	99	100
1976	79	89	108	117	99	105	102	100
1977	73	84	91	96	96	94	95	100
1978	71	85	96	105	102	107	102	100
1979	86	96	103	110	114	107	104	100
1980	73	90	108	113	103	105	101	100
1981	76	87	92	92	99	100	100	100
1982	64	83	92	101	98	101	100	100
1983	66	74	87	92	92	95	101	100
1984	87	88	91	100	99	103	103	100
1985	77	86	91	96	105	106	104	100
1986	92	93	111	111	106	103	100	100
1987	76	79	85	95	94	97	101	100
1988	78	91	100	91	101	106	102	100
1989		
1990						

1) For kraftforsyning er renter i byggetida medregnet i investeringstallene registrert til og med februarundersøkelsen 1984. For øvrig er tallene unntatt renter i byggetida. Byggelånsrenter for kraftforsyning ble 850 mill kr i 1984, 800 mill. kr i 1985, 650 mill. kr i 1986, 750 mill. kr i 1987, 1000 mill. kr i 1988 og ventes i 1989 å bli rundt 900 mill. kr og i 1990 ca. 500 mill. kr.

Tabell 3. Antatte investeringer etter næring. Mill. kr og endring i prosent.

	1975	Antatt investering			Endring i prosent av anslag- ene for 1990 fra 1989 til 3. kv 1989	Endring i prosent fra 1989 (anslått 3. kv. 1988) til 1990 (anslått 3. kv. 1989)
		Invest. i bedr. med i tel- lingen i pst. av in- vest. i alle store bedr.	1989 regist- rert i 3. kv. 1988	1990 regist- rert i 2. kv. 1989		
		Mill. kr				
OLJEUTVINNING, BERGVERKSDRIFT,						
INDUSTRI OG KRAFTFORSYNING	92	52 401	25 627	29 550	15	-44
Maskiner	93	35 560	11 765	12 274	4	-65
Bygg og anlegg	94	16 376	13 429	16 821	25	3
OLJEUTVINNING OG BERGVERKSDRIFT	100	37 287	13 333	16 607	25	-55
Bryting av kull	100	28	40	40	-	43
Utvinning av råolje og naturgass	100	37 130	13 215	16 445	24	-56
Bryting og utvinning av malm	100	67	38	79	108	18
Bergverksdrift ellers	28	61	41	43	5	-30
INDUSTRI	85	8 497	6 881	7 606	11	-10
Prod. av næringsmidler, drikkevarer og tobakksvarer	74	1 373	1 001	1 132	13	-18
Prod. av tekstil- og beklednings- varer, lær og lærvarer	70	55	32	55	72	-
Prod. av tekstilvarer	62	42	24	43	79	2
Prod. av klær, unntatt skotøy	94	8	6	7	17	-13
Prod. av trevarer	74	364	237	289	22	-21
Treforedling, grafisk prod. og for- lagsvirksomhet	93	898	931	1 086	17	21
Treforedling	95	521	647	853	32	64
Grafisk prod. og forlagsvirksomhet ..	88	377	284	233	-18	-38
Prod. av kjem. prod., mineralolje-, kull-, gummi- og plastprodukter	95	2 898	2 054	2 172	6	-25
Prod. av kjem. råvarer	99	986	1 312	1 442	10	46
Prod. av mineralske prod.	62	377	281	305	9	-19
Prod. av metaller	99	1 099	1 176	1 378	17	25
Prod. av jern, stål og ferro- legeringer	99	180	233	364	56	102
Prod. av ikke-jernholdige metaller ..	99	919	943	1 013	7	10
Prod. av verkstedprodukter	76	1 378	1 143	1 160	1	-16
Prod. av metallvarer	48	122	98	105	7	-14
Prod. av maskiner	73	574	447	434	-3	-24
Prod. av elektr. apparater og materiell	81	488	357	383	7	-22
Prod. av transportmidler	93	192	240	237	-1	23
Industriproduksjon ellers	67	55	26	31	19	-44
KRAFTFORSYNING	93	6 616	5 413	5 338	-1	-19

Tabell 4. Antatte og utførte investeringer pr. kvartal, etter næring. Mill. kr og endring i prosent

	1989				Endring i prosent for 1989		
	I alt	Utført investering		Antatt investering		Av anslagene gitt i aug. 1988 til anslagene gitt i aug. 1989	Fra 2. kv. 1989 til 3. kv. 1989
		1. kvartal	2. kvartal	3. kvartal	4. kvartal		
Mill. kr							
OLJEUTVINNING, BERGVERKSDRIFT, INDUSTRI OG KRAFTFORSYNING	58 603	6 113	22 319	14 659	15 511	12	5
Maskiner	38 530	2 504	16 349	9 431	10 245	8	0
Bygg og anlegg	19 432	3 440	5 790	5 096	5 105	19	17
OLJEUTVINNING OG BERGVERKSDRIFT	40 545	2 303	18 164	9 882	10 196	9	8
Bryting av kull	37	-	5	18	14	32	-5
Utvinning av råolje og naturgass ...	40 217	2 223	18 085	9 790	10 119	8	8
Bryting og utvinning av malm	207	67	39	55	46	209	9
Bergverksdrift ellers	85	14	35	19	17	39	25
INDUSTRI	11 060	2 417	2 691	2 849	3 103	30	-1
Prod. av næringsmidler, drikkevarer og tobakksvarer	1 902	450	535	421	496	39	3
Prod. av tekstil- og bekledningsvarer, lær og lærvarer	186	46	82	35	22	238	3
Prod. av tekstilvarer	168	39	78	32	19	300	4
Prod. av klær, unntatt skotøy	10	6	2	1	2	25	-
Prod. av trevarer	411	71	98	136	106	13	5
Treforedling, grafisk prod. og forlagsvirksomhet	977	166	200	269	342	9	4
Treforedling	612	89	118	173	233	17	-1
Grafisk prod. og forlagsvirksomhet	364	77	83	97	108	-3	12
Prod. av kjem. prod., mineralolje-, kull-, gummi- og plastprodukter	3 161	801	760	811	790	9	-8
Prod. av kjem. råvarer	1 199	195	265	337	403	22	2
Prod. av mineralske prod.	478	84	147	109	139	27	-3
Prod. av metaller	1 848	294	379	550	624	68	5
Prod. av jern, stål og ferrolegeringer	759	91	163	298	206	322	9
Prod. av ikke-jernholdige metaller	1 089	203	216	253	418	18	2
Prod. av verkstedprodukter	2 045	497	480	501	568	48	-2
Prod. av metallvarer	138	31	37	31	38	13	1
Prod. av maskiner	666	153	181	164	168	16	-8
Prod. av elektr. apparater og materiell	544	124	132	150	139	11	2
Prod. av transportmidler	693	188	129	155	221	261	1
Industriproduksjon ellers	52	9	10	17	16	-5	11
KRAFTFORSYNING	6 997	1 392	1 464	1 928	2 212	6	-2

Tabell 5. Antatte og utførte investeringer, etter næring. 1975 = 100

	1988		1989				1990
	Utført inves- tering i alt	I alt	Utført investering		Antatt investering		Antatt inves- tering i alt
			1.	2.	3.	4.	
			kvartal	kvartal	kvartal	kvartal	
OLJEUTVINNING, BERGVERKSDRIFT, INDUSTRI OG KRAFTFORSYNING	438,3	465,6	194,3	709,3	465,9	492,9	234,8
Maskiner	512,2	576,1	149,7	977,8	564,0	612,7	183,5
Bygg og anlegg	370,0	356,8	252,7	425,3	374,3	374,9	308,9
OLJEUTVINNING OG BERGVERKSDRIFT	736,6	911,1	207,0	1 632,7	888,3	916,5	373,2
Bryting av kull	48,6	97,1	-	52,7	190,1	145,6	105,6
Utvinning av råolje og naturgass ...	774,0	956,6	211,5	1 720,6	931,4	962,7	391,1
Bryting og utvinning av malm	56,9	116,7	151,2	87,4	123,9	104,3	44,4
Bergverksdrift ellers	393,4	277,6	176,9	461,6	248,9	223,1	139,8
INDUSTRI	265,1	202,4	177,0	197,1	208,6	227,2	139,2
Prod. av næringsmidler, drikkevarer og tobakksvarer	328,0	306,9	290,8	345,4	271,5	320,1	182,6
Prod. av tekstil- og beklednings- varer, lær og lærvarer	229,9	213,5	212,7	378,4	160,7	102,3	63,0
Prod. av tekstilvarer	318,4	315,8	296,2	586,6	240,7	139,6	81,2
Prod. av klær, unntatt skotøy	28,6	34,8	74,9	26,7	12,1	25,4	24,0
Prod. av trevarer	189,8	128,0	88,8	122,2	169,3	131,8	90,1
Treforedling, grafisk prod. og for- lagsvirksomhet	247,0	124,0	84,0	101,8	136,7	173,4	137,9
Treforedling	218,8	111,8	64,8	86,0	126,0	170,3	155,7
Grafisk prod. og forlagsvirksomhet	311,4	151,9	128,1	137,7	161,1	180,4	97,2
Prod. av kjem. prod., mineralolje-, kull-, gummi- og plastprodukter	400,3	215,7	218,5	207,5	221,3	215,6	148,2
Prod. av kjem. råvarer	93,9	124,0	80,5	109,6	139,4	166,7	149,1
Prod. av mineralske prod.	352,9	332,7	232,6	408,2	304,0	385,9	211,9
Prod. av metaller	143,8	222,3	141,3	182,6	264,9	300,5	165,7
Prod. av jern, stål og ferro- legeringer	61,8	180,5	86,7	155,5	283,4	196,2	86,7
Prod. av ikke-jernholdige metaller	227,7	265,2	197,2	210,3	245,9	407,2	246,7
Prod. av verkstedprodukter	174,4	171,5	166,6	160,9	167,9	190,6	97,2
Prod. av metallvarer	156,5	98,9	89,2	107,0	89,1	110,4	75,4
Prod. av maskiner	239,6	181,8	166,6	197,2	179,4	183,9	118,5
Prod. av elektr. apparater og materiell	243,5	252,8	230,0	244,9	278,4	257,9	177,9
Prod. av transportmidler	96,8	147,5	160,2	109,6	132,0	188,2	50,4
Industriproduksjon ellers	314,5	352,9	246,4	267,3	466,4	431,6	208,7
KRAFTFORSYNING	295,8	261,8	208,4	219,1	288,5	331,0	199,7

Tabell 6. Antatte og utførte investeringer i industri. Millioner kroner og i prosent av faktiske investeringer

Investerings- året	Antatte og utførte investeringer							Utførte inves- teringer
	Ifølge mai- under- søkelsen året før inves- terings- året	Ifølge august- under- søkelsen året før inves- terings- året	Ifølge november- under- søkelsen året før inves- terings- året	Ifølge februar- under- søkelsen inves- terings- året	Ifølge mai- under- søkelsen inves- terings- året	Ifølge august- under- søkelsen inves- terings- året	Ifølge november- under- søkelsen inves- terings- året	Ifølge februar- under- søkelsen året etter inves- terings- året
Mill. kr								
1967					2 228	2 324	2 289	2 288
1968	1 352	..	1 624	1 670	1 691	1 751	1 735	1 760
1969	961	..	1 361	1 563	1 632	1 681	1 618	1 636
1970	1 395	..	1 972	2 304	2 356	2 485	2 414	2 386
1971	1 825	..	2 409	2 609	2 618	2 731	2 687	2 732
1972	1 837	2 122	2 464	2 628	2 694	2 725	2 671	2 602
1973	2 002	2 207	2 580	2 887	2 814	2 907	2 813	2 772
1974	2 310	2 783	3 581	4 222	4 383	4 512	4 579	4 438
1975	3 695	4 611	6 002	5 841	5 957	5 809	5 647	5 463
1976	4 376	5 110	6 130	6 784	6 394	6 354	5 904	5 657
1977	4 761	5 456	6 295	7 281	7 673	7 671	7 344	7 373
1978	4 310	5 046	5 992	6 816	6 930	6 999	6 816	6 721
1979	4 240	4 477	5 057	5 840	5 839	5 877	5 639	5 478
1980	4 914	5 537	6 705	7 686	7 421	7 530	7 388	6 986
1981	5 630	6 136	6 847	7 711	7 900	8 246	8 186	8 405
1982	5 043	5 649	6 504	7 348	7 174	7 510	7 503	7 491
1983	4 422	4 904	5 330	6 347	6 346	6 420	6 311	6 225
1984	4 323	4 415	5 798	7 017	7 007	7 216	7 163	7 423
1985	5 858	6 476	7 544	9 501	8 943	9 580	9 468	9 489
1986	9 731	9 903	11 986	12 750	12 840	13 083	13 057	13 421
1987	10 769	11 173	13 351	13 567	13 771	14 957	16 032	16 198
1988	8 967	9 553	12 490	12 982	13 915	14 823	14 743	14 483
1989	7 330	8 497	9 297	10 571	11 193	11 060		
1990	6 881	7 606						
Prosent								
1967					97	102	100	100
1968	77		92	95	96	99	99	100
1969	59		83	96	100	103	99	100
1970	58		83	97	99	104	101	100
1971	67		88	95	96	100	98	100
1972	71	82	95	101	104	105	103	100
1973	72	80	93	104	102	105	101	100
1974	52	63	81	95	99	102	103	100
1975	68	84	110	107	109	106	103	100
1976	77	90	108	120	113	112	104	100
1977	65	74	85	99	104	104	100	100
1978	64	75	89	101	103	104	101	100
1979	77	82	92	107	107	107	103	100
1980	70	79	96	110	106	108	106	100
1981	67	73	81	92	94	98	97	100
1982	67	75	87	98	96	100	100	100
1983	71	79	86	102	102	103	101	100
1984	58	59	78	95	94	97	96	100
1985	62	68	80	100	94	101	100	100
1986	73	74	89	95	96	97	97	100
1987	66	69	82	84	85	92	99	100
1988	62	66	86	90	96	102	102	100
1989		
1990						

Tabell 7. Utførte investeringer i industri. Kvartalsvis. Millioner kroner

	1. kvartal	2. kvartal	3. kvartal	4. kvartal
1970	466	552	571	797
1971	589	679	641	823
1972	574	634	577	817
1973	544	664	625	938
1974	775	1 009	1 170	1 484
1975	1 128	1 375	1 226	1 735
1976	1 099	1 414	1 375	1 770
1977	1 495	1 894	1 809	2 176
1978	1 692	1 670	1 442	1 917
1979	1 095	1 258	1 258	1 868
1980	1 289	1 669	1 788	2 240
1981	1 658	2 070	1 992	2 686
1982	1 728	1 923	1 761	2 078
1983	1 294	1 490	1 465	1 976
1984	1 346	1 560	1 801	2 716
1985	1 600	2 220	2 350	3 319
1986	2 592	3 179	3 542	4 109
1987	3 247	3 361	3 946	5 643
1988	3 264	3 717	3 519	3 983
1989	2 417	2 691		

Tabell 8.a. Har bedriftene i august 1989 sikret finansiering av investeringer for 1990?

	Antatte investeringer i 1990				Bedrifter med i tellingen			
	Prosentvis fordeling 1)				Prosentvis fordeling			
	Ja	Del- vis	Nei	Uopp- gitt	Ja	Del- vis	Nei	Uopp- gitt
Bergverksdrift 2), industri og kraftforsyning	37	20	10	33	12	5	11	72
Bergverksdrift 2)	30	13	25	32	9	7	21	63
Industri	48	15	8	29	12	5	11	72
Kraftforsyning	23	26	12	39	20	13	13	54

1) Resultatene er beregnet ved å veie hvert svar med henholdsvis bedriftenes antatte investeringer i 1990 og tallet på bedrifter.

2) Unntatt oljeutvinning.

Tabell 8.b. Har bedriftene i august 1988 sikret finansiering av investeringer for 1989?

	Antatte investeringer i 1989				Bedrifter med i tellingen			
	Prosentvis fordeling 1)				Prosentvis fordeling			
	Ja	Del- vis	Nei	Uopp- gitt	Ja	Del- vis	Nei	Uopp- gitt
Bergverksdrift 2), industri og kraftforsyning	38	18	12	32	12	6	16	66
Bergverksdrift 2)	14	48	14	24	9	10	14	67
Industri	43	20	11	26	12	5	16	67
Kraftforsyning	32	16	13	39	17	11	23	49

1) Resultatene er beregnet ved å veie hvert svar med henholdsvis bedriftenes antatte investeringer i 1989 og tallet på bedrifter.

2) Unntatt oljeutvinning.

Tabell 8.c. Hvordan investeringene for 1990 gitt i august 1989 ble finansiert

	Antatte investeringer for 1990. Prosentvis fordeling 1)						
	Egne midler	Lån i forret- nings- og spare- banker	Offent- lige lån og til- skudd	Uten- land- ske lån	Kreditt- markedet forøvrig	Uspe- sifi- sert	Uopp- gitt
Bergverksdrift 2), industri og kraftforsyning	43	8	1	6	11	0	31
Bergverksdrift 2)	50	5	9	-	2	-	34
Industri	56	9	2	5	3	0	25
Kraftforsyning	24	9	0	8	21	-	38

1) Resultatene er beregnet ved å veie hvert svar med bedriftenes antatte investeringer i 1990.

2) Unntatt oljeutvinning.

Tabell 8.d. Hvordan investeringene for 1989 gitt i august 1988 ble finansiert

	Antatte investeringer for 1989. Prosentvis fordeling 1)						
	Egne midler	Lån i forret- nings- og spare- banker	Offent- lige lån og til- skudd	Uten- land- ske lån	Kreditt- markedet forøvrig	Uspe- sifi- sert	Uopp- gitt
Bergverksdrift 2), industri og kraftforsyning	35	9	2	10	7	1	36
Bergverksdrift 2)	64	2	20	-	9	-	5
Industri	47	9	2	5	5	0	32
Kraftforsyning	21	10	1	17	9	0	42

1) Resultatene er beregnet ved å veie hvert svar med bedriftenes antatte investeringer i 1989.

2) Unntatt oljeutvinning.

Tabell 2. Investering i industri registrert på forskjellige tidspunkt

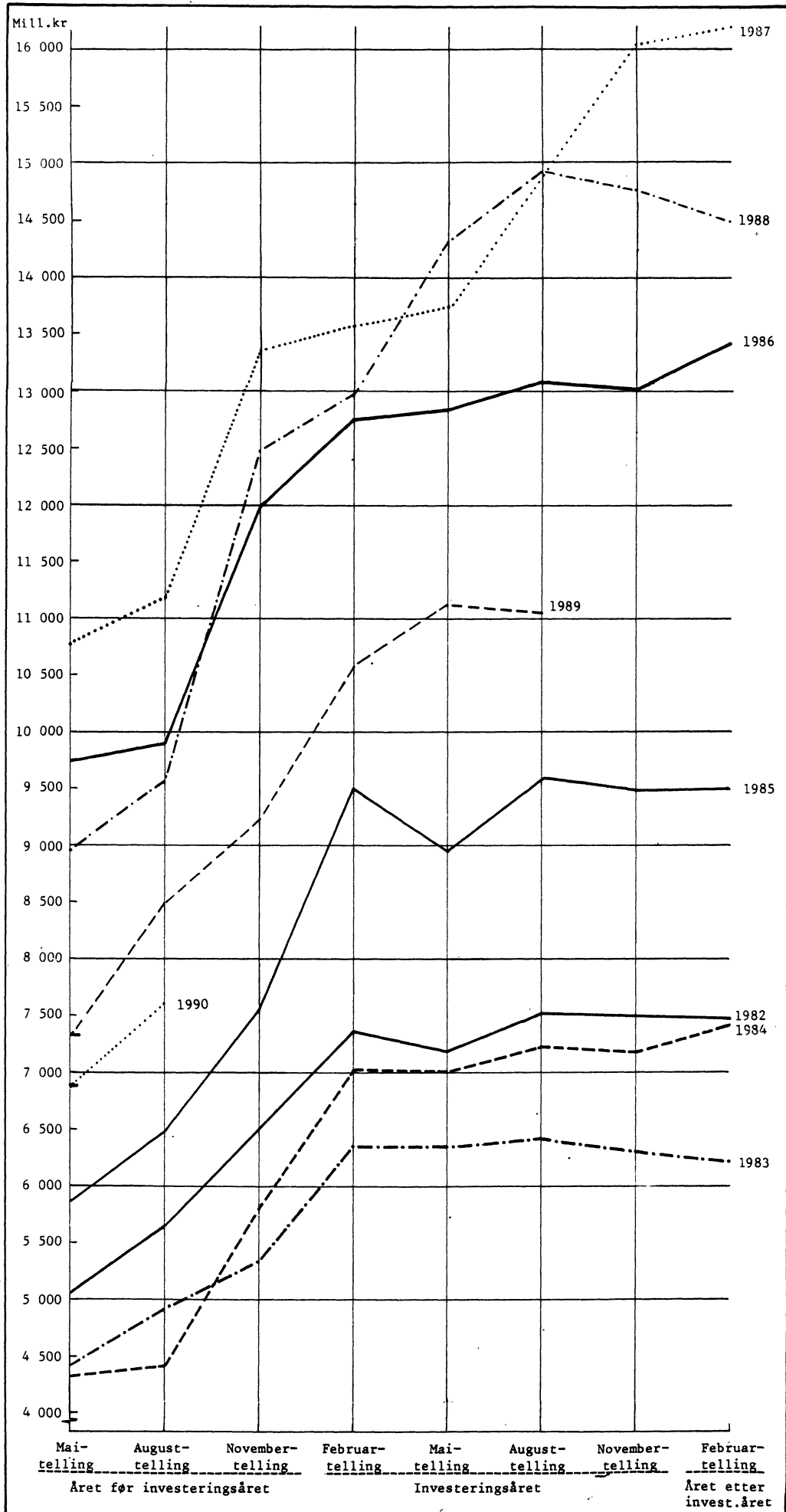

Figur 1. Utførte og antatte investeringer i industri

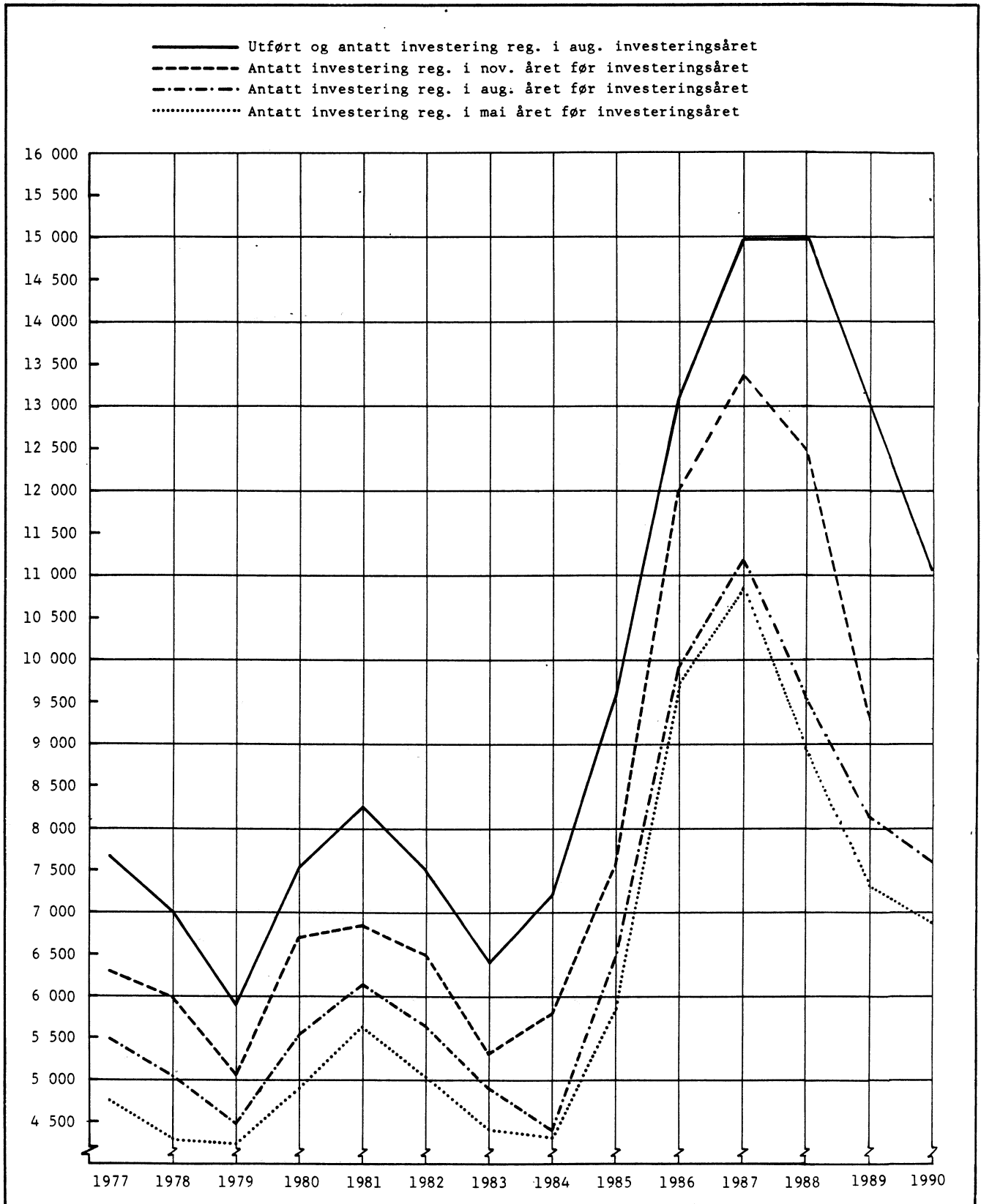

Figur 3. Utførte investeringer i industri, verdi. Kvartalsvis. Sesongjustert

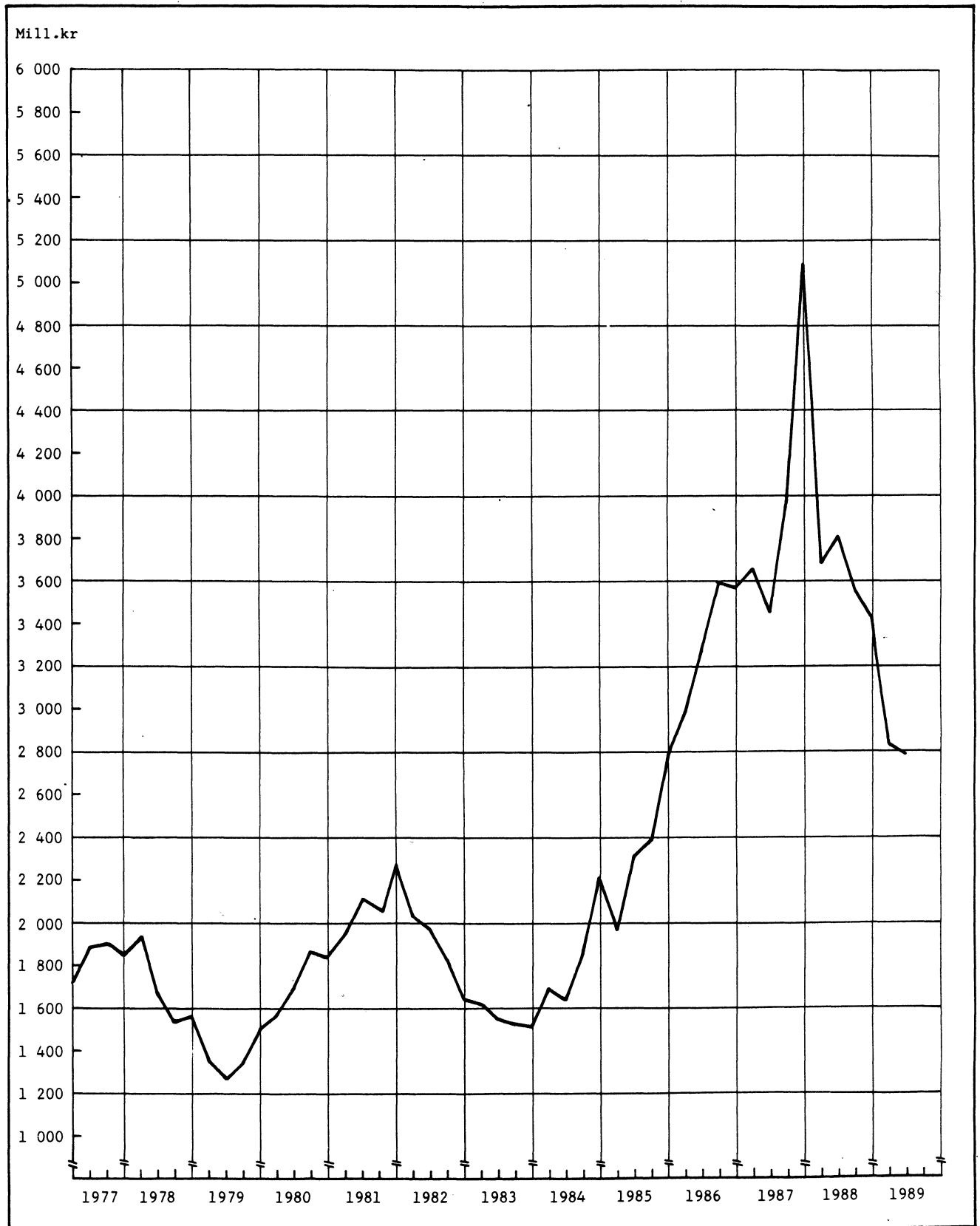

(SU nr. 38, 1989)

ORDRESTATISTIKK FOR BYGGE- OG ANLEGGSVIRKSOMHET 2. KVARTAL 1989

Statistisk sentralbyrås indeks over verdien av ordreserven for bygge- og anleggsvirksomhet viste en økning på 6 prosent fra utgangen av 1. kvartal 1989 til utgangen av 2. kvartal 1989. Ordreserven for boligbygg viste en økning på 9 prosent, mens reserven for andre bygg hadde en nedgang på 2 prosent. For kraftanlegg gikk ordreserven ned med 4 prosent, for andre anlegg var det en økning på 20 prosent.

Verdien av ordretilgangen viste en nedgang på

6 prosent fra 2. kvartal 1988 til 2. kvartal 1989. Ordretilgangen for boligbygg viste en nedgang på 19 prosent, mens tilgangen for andre bygg hadde en nedgang på 21 prosent. For kraftanlegg gikk ordretilgangen ned med 54 prosent, for andre anlegg var det en økning på 54 prosent.

Syssetningen hadde en økning på 2 prosent fra utgangen av 1. kvartal 1989 til utgangen av 2. kvartal 1989.

Tabell 1. Indeks over verdien av ordretilgangen i bygge- og anleggsvirksomhet. Prosjektgrupper (1. kvartal 1985 = 100)

	I alt	Prosjekt			
		Boligbygg	Andre bygg	Kraftanlegg	Andre anlegg
1. kvartal 1982	67	103	63	181	63
2. " "	80	84	53	470	65
3. " "	76	112	52	380	47
4. " "	85	120	82	180	53
1. kvartal 1983	79	128	57	205	69
2. " "	84	99	76	112	86
3. " "	67	60	64	153	62
4. " "	91	81	78	444	65
1. kvartal 1984	67	68	72	131	47
2. " "	91	86	83	192	95
3. " "	82	53	86	192	77
4. " "	81	134	67	219	49
1. kvartal 1985	100	100	100	100	100
2. " "	107	147	95	140	99
3. " "	103	114	100	137	96
4. " "	115	121	122	112	96
1. kvartal 1986	133	139	120	356	122
2. " "	149	157	138	344	139
3. " "	144	162	157	171	103
4. " "	140	129	162	116	104
1. kvartal 1987	152	199	138	353	128
2. " "	141	208	145	113	109
3. " "	138	164	142	112	118
4. " "	133	227	132	142	85
1. kvartal 1988	166	187	131	123	233
2. " "	147	215	136	263	118
3. " "	113	197	93	122	108
4. " "	101	135	86	55	119
1. kvartal 1989	113	196	97	81	102
2. " "	138	175	108	120	182

Tabell 2. Indeks over verdien av ordreserven i bygge- og anleggsvirksomhet. Prosjektgrupper (1. kvartal 1985 = 100)

	Prosjekt				
	I alt	Bolig- bygg	Andre bygg	Kraft- anlegg	Andre anlegg
1. kvartal 1982	107	117	97	113	111
2. " "	109	118	94	140	110
3. " "	107	123	90	152	88
4. " "	106	126	92	144	81
1. kvartal 1983	109	132	92	142	90
2. " "	109	130	95	120	102
3. " "	102	117	94	102	99
4. " "	102	107	94	133	91
1. kvartal 1984	97	103	92	117	82
2. " "	101	104	95	116	102
3. " "	99	96	101	102	99
4. " "	95	92	101	107	81
1. kvartal 1985	100	100	100	100	100
2. " "	104	107	106	81	109
3. " "	114	121	116	87	112
4. " "	121	117	130	86	127
1. kvartal 1986	147	137	150	119	177
2. " "	170	168	167	135	200
3. " "	175	163	192	142	172
4. " "	175	160	196	133	167
1. kvartal 1987	184	172	196	176	176
2. " "	191	186	210	131	183
3. " "	188	183	217	125	162
4. " "	184	196	213	121	135
1. kvartal 1988	198	208	207	103	215
2. " "	194	215	194	104	208
3. " "	175	204	173	83	185
4. " "	153	185	142	61	182
1. kvartal 1989	147	180	138	49	174
2. " "	156	196	135	47	208

Tabell 3. Indeks over verdien av ordretilgangen i bygge- og anleggsvirksomhet. Næringshovedgrupper (1. kvartal 1985 = 100)

	Næring		
	Bygge- og anleggs- virksomhet i alt	501 Bygge- virksomhet	502 Anleggs- virksomhet
1. kvartal 1982	67	65	74
2. " "	80	65	120
3. " "	76	67	100
4. " "	85	90	73
1. kvartal 1983	79	76	88
2. " "	84	81	93
3. " "	67	68	64
4. " "	91	83	114
1. kvartal 1984	67	75	47
2. " "	91	84	114
3. " "	82	83	83
4. " "	81	87	67
1. kvartal 1985	100	100	100
2. " "	107	110	97
3. " "	103	98	115
4. " "	115	116	113
1. kvartal 1986	133	119	175
2. " "	149	138	180
3. " "	144	153	121
4. " "	140	142	133
1. kvartal 1987	152	144	175
2. " "	141	150	119
3. " "	138	139	133
4. " "	133	153	81
1. kvartal 1988	166	138	241
2. " "	147	145	152
3. " "	113	118	97
4. " "	101	96	114
1. kvartal 1989	113	121	89
2. " "	138	129	163

Tabell 4. Indeks over verdien av ordreserven i bygge- og anleggsvirksomhet. Næringshovedgrupper (1. kvartal 1985 = 100)

	Næring		
	Bygge- og anleggs- virksomhet i alt	501 Bygge- virksomhet	502 Anleggs- virksomhet
	Ordretilgangen		
1. kvartal 1982	107	109	103
2. " "	109	109	109
3. " "	107	108	106
4. " "	106	109	102
1. kvartal 1983	109	111	106
2. " "	109	111	104
3. " "	102	106	93
4. " "	102	104	98
1. kvartal 1984	97	102	86
2. " "	101	104	97
3. " "	99	105	84
4. " "	95	102	81
1. kvartal 1985	100	100	100
2. " "	104	106	100
3. " "	113	117	104
4. " "	121	123	116
1. kvartal 1986	147	143	162
2. " "	170	167	176
3. " "	175	181	161
4. " "	175	179	165
1. kvartal 1987	184	180	195
2. " "	191	193	184
3. " "	188	196	168
4. " "	184	201	141
1. kvartal 1988	198	200	191
2. " "	194	196	186
3. " "	175	182	155
4. " "	153	159	137
1. kvartal 1989	147	156	122
2. " "	156	162	140

Tabell 5. Indeks for sysselsetting i ordrestatistikkens bedrifter ved utgangen av kvartalet
 (1. kvartal 1985 = 100)

	Bygge- og anleggs- virksomhet i alt	Bedriftenes hovednæring			
		501 Byggevirksomhet		502 Anleggsvirksomhet	
		Bygg	Anlegg	Bygg	Anlegg
Utgangen av 1. kvartal 1982	118	117	89	58	155
" av 2. " 1982	124	118	92	62	185
" av 3. " 1982	124	122	86	57	172
" av 4. " 1982	117	118	88	67	143
Utgangen av 1. kvartal 1983	112	113	82	67	133
" av 2. " 1983	112	113	77	67	140
" av 3. " 1983	112	114	79	50	140
" av 4. " 1983	107	111	73	55	119
Utgangen av 1. kvartal 1984	103	108	65	57	116
" av 2. " 1984	105	107	72	59	127
" av 3. " 1984	106	109	62	57	128
" av 4. " 1984	104	105	63	55	132
Utgangen av 1. kvartal 1985	100	100	100	100	100
" av 2. " 1985	103	101	96	126	106
" av 3. " 1985	107	108	86	109	113
" av 4. " 1985	104	109	75	150	86
Utgangen av 1. kvartal 1986	108	109	88	100	116
" av 2. " 1986	113	112	91	116	130
" av 3. " 1986	113	108	79	127	146
" av 4. " 1986	112	108	86	120	140
Utgangen av 1. kvartal 1987	112	109	80	124	135
" av 2. " 1987	117	111	89	90	159
" av 3. " 1987	117	114	89	101	148
" av 4. " 1987	114	113	86	105	137
Utgangen av 1. kvartal 1988	115	113	72	117	142
" av 2. " 1988	115	109	91	108	153
" av 3. " 1988	110	106	79	141	133
" av 4. " 1988	102	100	85	112	115
Utgangen av 1. kvartal 1989	97	96	83	89	112
" av 2. " 1989	99	91	112	93	128

Tabell 6. Indeks for ordreserven i bygge- og anleggsvirksomhet i ulike distrikter
 (1. kvartal 1985 = 100)

Distrikt	Prosjekt	1986				1987				1988				1989	
		1. kv.	2. kv.	3. kv.	4. kv.	1. kv.	2. kv.	3. kv.	4. kv.	1. kv.	2. kv.	3. kv.	4. kv.	1. kv.	2. kv.
Oslo, Akershus og Østfold	I alt	141	164	178	184	182	196	207	212	212	214	193	160	157	164
	Bygg	136	160	181	191	183	204	210	223	216	214	193	157	153	163
	Anlegg	183	195	156	133	178	146	184	140	189	214	195	185	183	172
Hedmark og Oppland	I alt	166	291	310	326	365	314	268	330	322	254	206	174	176	165
	Bygg	127	205	210	220	209	308	262	233	262	254	229	197	200	182
	Anlegg	365	842	575	628	686	328	280	585	490	253	146	115	119	122
Telemark, Vestfold og Buskerud	I alt	114	129	148	176	183	203	223	213	198	174	183	140	126	119
	Bygg	114	131	144	191	196	212	214	229	210	183	171	123	116	106
	Anlegg	110	119	165	92	126	165	257	146	137	132	238	233	171	177
Aust- og Vest-Agder	I alt	95	114	142	142	154	173	165	153	163	147	122	144	137	130
	Bygg	128	141	192	192	191	216	221	232	217	191	173	208	171	173
	Anlegg	40	77	75	65	105	116	87	39	77	84	56	55	89	73
Rogaland	I alt	137	150	98	137	141	139	122	114	103	104	83	71	71	97
	Bygg	132	130	108	141	186	188	169	164	124	126	86	68	65	89
	Anlegg	149	182	81	130	63	62	42	29	67	68	78	76	80	112
Hordaland og Sogn og Fjordane	I alt	141	150	161	142	171	156	144	122	172	157	127	115	78	102
	Bygg	182	173	163	145	165	151	139	113	134	122	103	95	80	99
	Anlegg	105	131	162	140	178	162	149	130	207	191	150	133	78	106
Møre og Romsdal og Sør- og Nord-Trøndelag	I alt	208	269	226	218	254	229	204	200	210	183	186	143	138	153
	Bygg	167	214	162	160	169	160	144	142	147	143	153	120	99	106
	Anlegg	408	477	469	440	638	469	410	404	489	319	318	242	271	315
Nordland, Troms og Finnmark	I alt	130	145	101	111	112	149	97	78	118	143	122	113	110	142
	Bygg	131	166	131	115	121	131	123	109	116	122	110	123	130	123
	Anlegg	130	134	84	110	108	158	83	62	119	154	128	108	99	153

Tabell 7. Ordreservert i bygge- og anleggsvirksomhet, etter varighet. Prosent. Distrikt. 2. kv. 1989

Distrikt ¹	Bygg				Anlegg				Bygge- og anleggsvirksomhet i alt			
	Ventes utført				Ventes utført				Ventes utført			
	I løpet		I løpet		I løpet		I løpet		I løpet		I løpet	
	Innen 6 md.	av 6-12 md.	av 12-24 md.	Over 24 md.	Innen 6 md.	av 6-12 md.	av 12-24 md.	Over 24 md.	Innen 6 md.	av 6-12 md.	av 12-24 md.	Over 24 md.
Hele landet	43	28	17	12	58	19	16	7	47	26	17	11
Oslo, Akershus og Østfold	75	25	82	18	76	24
Hedmark og Oppland ..	93	7	94	6	93	7
Telemark, Vestfold og Buskerud	97	3	88	12	95	5
Aust- og Vest-Agder	97	3	98	2	97	3
Rogaland	96	4	68	32	82	18
Hordaland og Sogn og Fjordane	87	13	86	14	86	14
Møre og Romsdal og Sør- og Nord-Trøndelag	87	13	77	23	85	15
Nordland, Troms og Finnmark	86	14	84	16	85	15

¹ For distrikter er ordreserven kartlagt bare for inntil 24 måneders varighet.

ORDRER FOR BYGGE- OG ANLEGGSVIRKSOMHET, NÆRINGSHOVEDGRUPPER (1.KVARTAL 1985 = 100)

Figur 1.

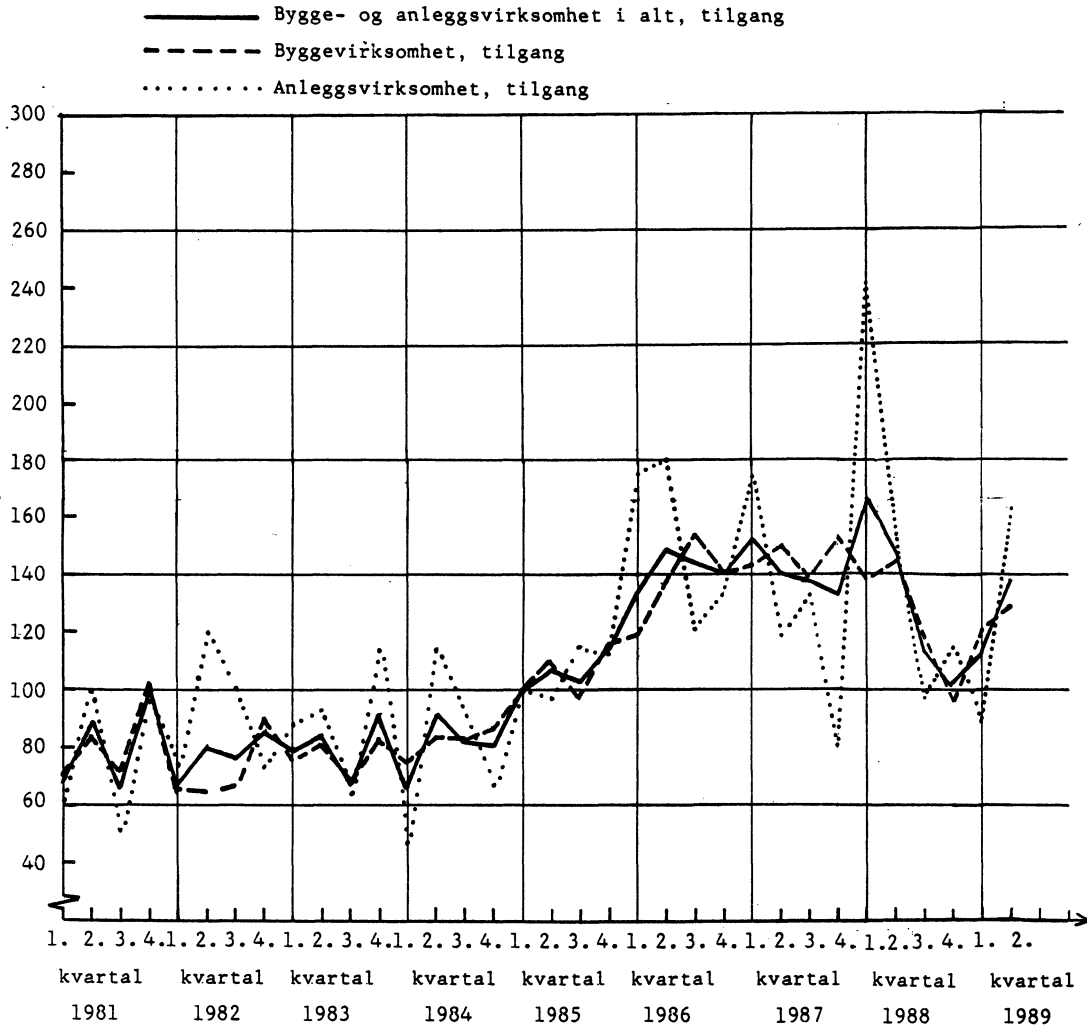

Figur 2.

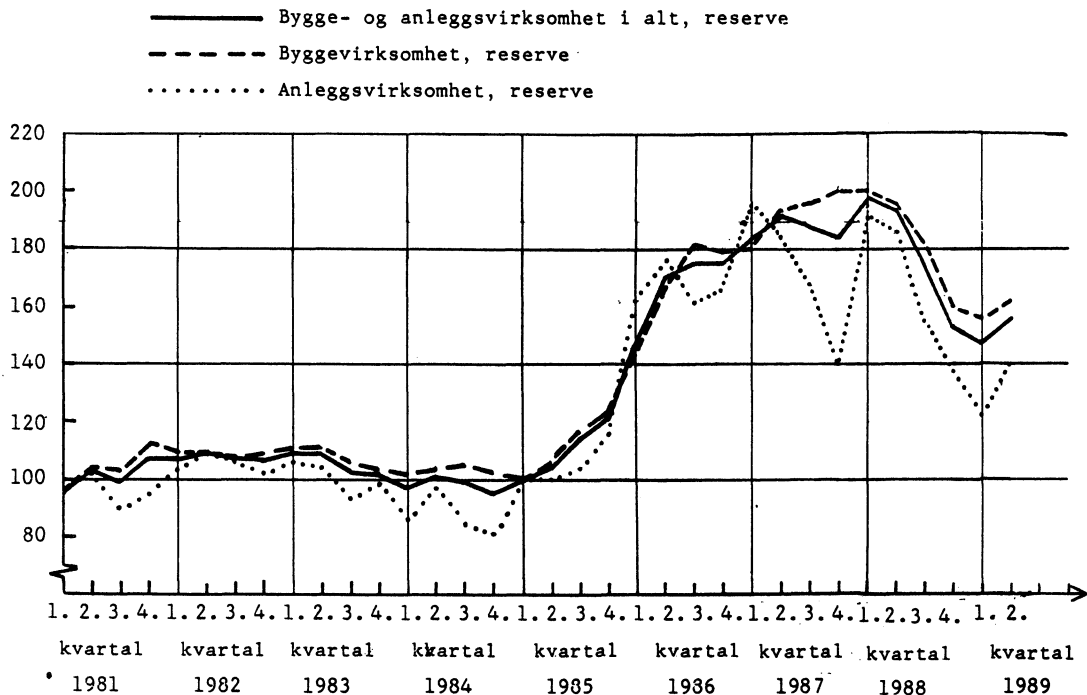

SYSSELSETTING I ORDRESTATISTIKKENS BEDRIFTER (1. KVARTAL 1985 = 100)

Figur 3.

- Sysselsatte i byggeprosjekter
 - - - Sysselsatte i anleggsprosjekt
 Sysselsatte i bygge- og anleggsprosjekter

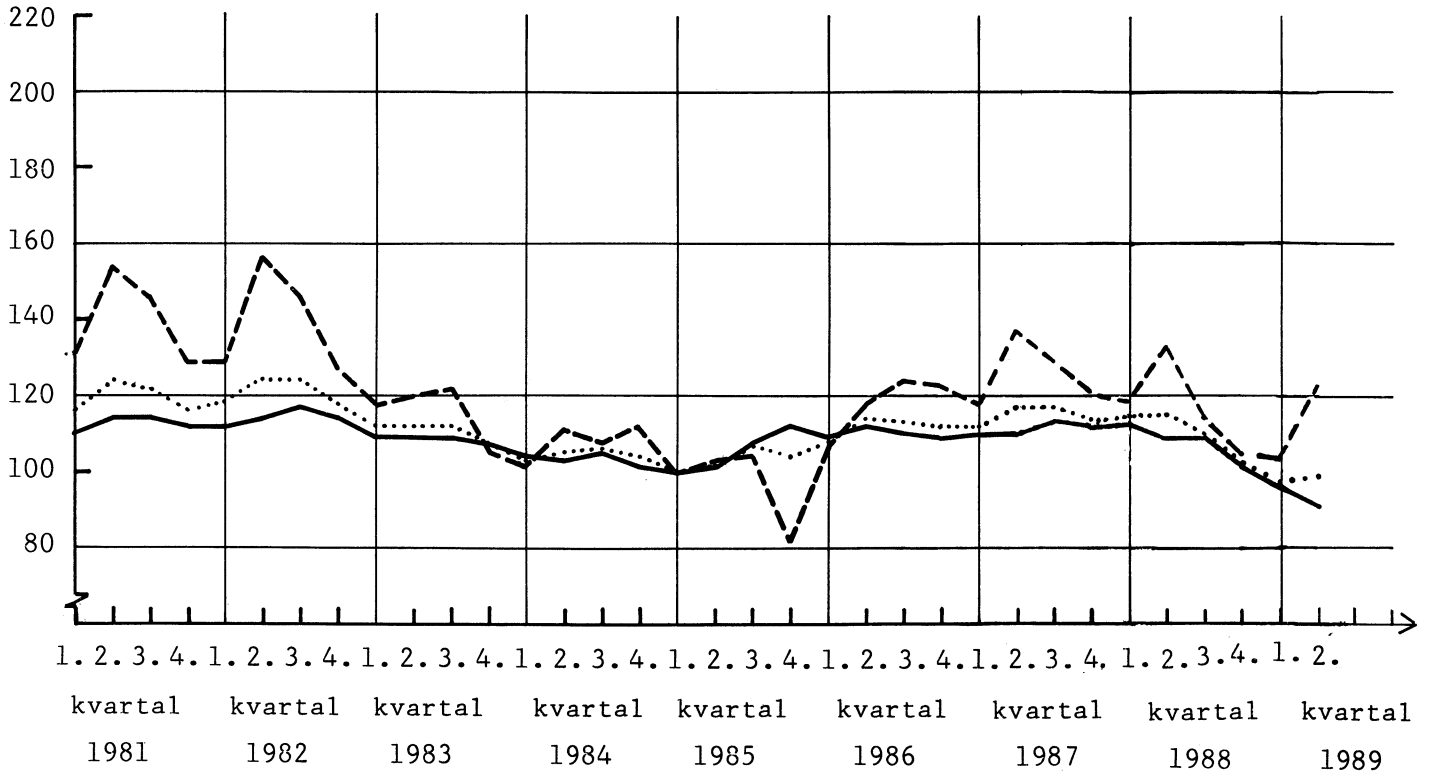

(SU nr. 38, 1989)

UTENRIKSHANDELEN MED VARER I AUGUST OG JANUAR-AUGUST 1989. FORELØPIGE TALL

Statistisk sentralbyrås foreløpige oppgaver over verdien av utenrikshandelen uten skip og oljeplattformer viste for august en innførsel på 10 990 mill.kr, og en utførsel på 15 059 mill.kr. Verdien av innførselen var 3 prosent høyere og verdien av utførselen 35 prosent høyere enn i august 1988. I januar-august 1989 var verdien av vareinnførselen 87 746 mill.kr og verdien av vareutførselen 117 416 mill.kr, dvs. en nedgang i innførselen på 1 prosent og en oppgang i utførselen på 30 prosent fra samme periode i fjor.

Verdien av utført råolje og naturgass i januar-august 1989 var på 47 378 mill.kr. Dette var 46 prosent høyere verdi enn i de samme måneder i 1988.

I januar-august 1989 var det et utførselsoverskott på 29 670 mill.kr, mot 1 007 mill.kr i samme tidsrom året før. Skip og oljeplattformer er da ikke regnet med. Dersom utførselen av råolje og naturgass også blir holdt utenfor, var det et innførselsoverskott i januar-august 1989 på 17 708 mill.kr. Det svarer til en nedgang på 44 prosent fra året før.

Sesongkorrigererte tall for perioden juni-august 1989, regnet uten skip og oljeplattformer og for utførselen også uten råolje og naturgass, viste en oppgang i importverdien på 2,5 prosent, og en oppgang i eksportverdien på 0,5 prosent sammenliknet med foregående tremånedersperiode.

Tabelloversikt. Mill.kr	August		Endring i pst.	Januar-august		Endring i pst.
	1988	1989		1988	1989	
1. Innførsel uten skip og oljeplattformer .	10 645	10 990	+3,2	89 023	87 746	-1,4
2. Utførsel uten skip og oljeplattformer ..	11 161	15 059	+34,9	90 030	117 416	+30,4
Av dette						
Råolje	2 852	5 444	+90,9	22 058	38 376	+74,0
Naturgass	930	975	+4,8	10 342	9 002	-13,0
3. Utførsel uten skip og oljeplattformer, råolje og naturgass	7 379	8 640	+17,1	57 630	70 038	+21,5
4. Utførselsoverskott uten skip og olje- plattformer (2-1)	516	4 069	.	1 007	29 670	.
5. Innførselsoverskott uten skip og olje- plattformer og uten utført råolje og naturgass (1-3)	3 266	2 350	-28,0	31 393	17 708	-43,6

(SU nr. 38, 1989)

Engrosomsetningen 2. kvartal 1989

Verdi

Statistisk sentralbyrås indeks over verdien av engrosomsetningen gikk opp med 2,5 prosent fra 2. kvartal 1988 til 2. kvartal 1989. I samme periode steg prisindeksen for engroshandel med 6,2 prosent.

Engrosomsetningen for konsumvarer viser en økning på 8,2 prosent. Blant konsumvaregruppene økte engroshandel med kolonialvarer med 12,6 prosent, mens omsetningen for møbler og innbo viste en nedgang på 3,4 prosent.

Engrosomsetningen med produksjonsmidler steg med 0,3 prosent. I denne gruppen viste omsetningen med maskiner og utstyr en nedgang på 5,8 prosent.

Gruppen engroshandel med motorkjøretøyer, brensel og drivstoff gikk ned med 3,6 prosent. I denne gruppen gikk engroshandelen med motorkjøretøyer ned med 15,6 prosent.

Volum

Indeksen over volumet av engrosomsetningen viste en nedgang på 3,5 prosent fra 2. kvartal 1988 til 2. kvartal 1989.

Volumet av engrosomsetningen med konsumvarer gikk i samme periode opp med 1,9 prosent. Blant konsumvaregruppene var det en nedgang i omsetningen for møbler og innbo med 7,7 prosent.

Volumet av engrosomsetningen med produksjonsmidler gikk ned med 5,2 prosent. Her viste engroshandel med maskiner og utstyr størst nedgang med 11,3 prosent.

Volumet av engrosomsetningen med motorkjøretøyer, brensel og drivstoff gikk ned med 9,5 prosent. Engroshandel med motorkjøretøyer gikk ned med 19,4 prosent.

Indeksen for volumet er framkommet ved å omregne indeksen for verdien ved hjelp av prisindeksen for engroshandelen. Siden prisindeksen starter i 3. kvartal 1985, er dette kvartalet også satt lik 100 i volumindeksen.

Tabell 1. Engrosomsetning, verdiindeks. 1. kvartal 1984 = 100

	Gj.snitt 1987	Gj.snitt 1988	Endring i prosent	2.kv. 1988	2.kv. 1989	Endring i prosent
Engroshandel i alt	145,8	141,9	-2,7	143,1	146,7	2,5
Engroshandel med konsumvarer	150,4	158,5	5,4	151,7	164,2	8,2
Engroshandel med nærings- og nytelsesmidler	150,2	164,6	9,6	163,5	178,8	9,4
Engroshandel med kolonialvarer ..	147,1	160,6	9,2	156,8	176,5	12,6
Engroshandel med beklednings- og tekstilvarer	137,5	124,1	-9,7	96,4	105,1	9,0
Engroshandel med møbler og innbo	149,3	146,2	-2,1	126,9	122,6	-3,4
Engroshandel med konsumvarer ellers	161,3	163,9	1,6	155,7	171,8	10,3
Engroshandel med produksjonsmidler .	148,8	142,9	-4,0	148,2	148,7	0,3
Engroshandel med råvarer	137,3	135,5	-1,3	138,2	145,3	5,1
Engroshandel med jernvarer og byggningsartikler	159,2	155,7	-1,2	164,0	168,0	2,4
Engroshandel med maskiner og utstyr	154,3	142,6	-7,6	148,8	140,1	-5,8
Engroshandel med motorkjøretøyer, brensel og drivstoff	131,7	110,1	-16,4	113,9	109,8	-3,6
Engroshandel med motorkjøretøyer	174,3	123,7	-29,0	134,4	113,4	-15,6
Engroshandel med brensel og drivstoff	103,7	100,3	-3,3	99,4	106,9	7,5

Tabell 2. Engrosomsetning, volumindeks. 3. kvartal 1985 = 100

	Gj.snitt 1987	Gj.snitt 1988	Endring i prosent	2.kv. 1988	2.kv. 1989	Endring i prosent
Engroshandel i alt	103,3	94,5	-8,5	95,7	92,4	-3,5
Engroshandel med konsumvarer	102,1	102,8	0,7	98,9	100,8	1,9
Engroshandel med nærings- og nytelsesmidler	103,6	108,2	4,4	108,2	111,0	2,6
Engroshandel med kolonialvarer ..	111,2	112,7	1,3	110,7	119,0	7,5
Engroshandel med beklednings- og tekstilvarer	89,1	75,2	-15,6	59,0	61,1	3,5
Engroshandel med møbler og innbo	100,6	95,2	-5,4	83,2	76,8	-7,7
Engroshandel med konsumvarer ellers	109,0	106,2	-2,6	101,0	105,0	4,0
Engroshandel med produksjonsmidler .	106,0	94,5	-10,8	98,5	93,4	-5,2
Engroshandel med råvarer	112,3	103,6	-7,7	106,1	105,9	-0,2
Engroshandel med jernvarer og byggningsartikler	100,4	90,0	-10,4	95,1	91,7	-3,6
Engroshandel med maskiner og utstyr	105,1	90,8	-13,6	95,3	84,5	-11,3
Engroshandel med motorkjøretøyer, brensel og drivstoff	94,1	73,3	-22,1	75,7	68,5	-9,5
Engroshandel med motorkjøretøyer	86,5	56,8	-34,3	61,9	49,9	-19,4
Engroshandel med brensel og drivstoff	97,3	88,7	-8,8	88,0	85,6	-2,7

Figur 1. Engrosomsetning, verdiindeks. 1. kvartal 1985=100

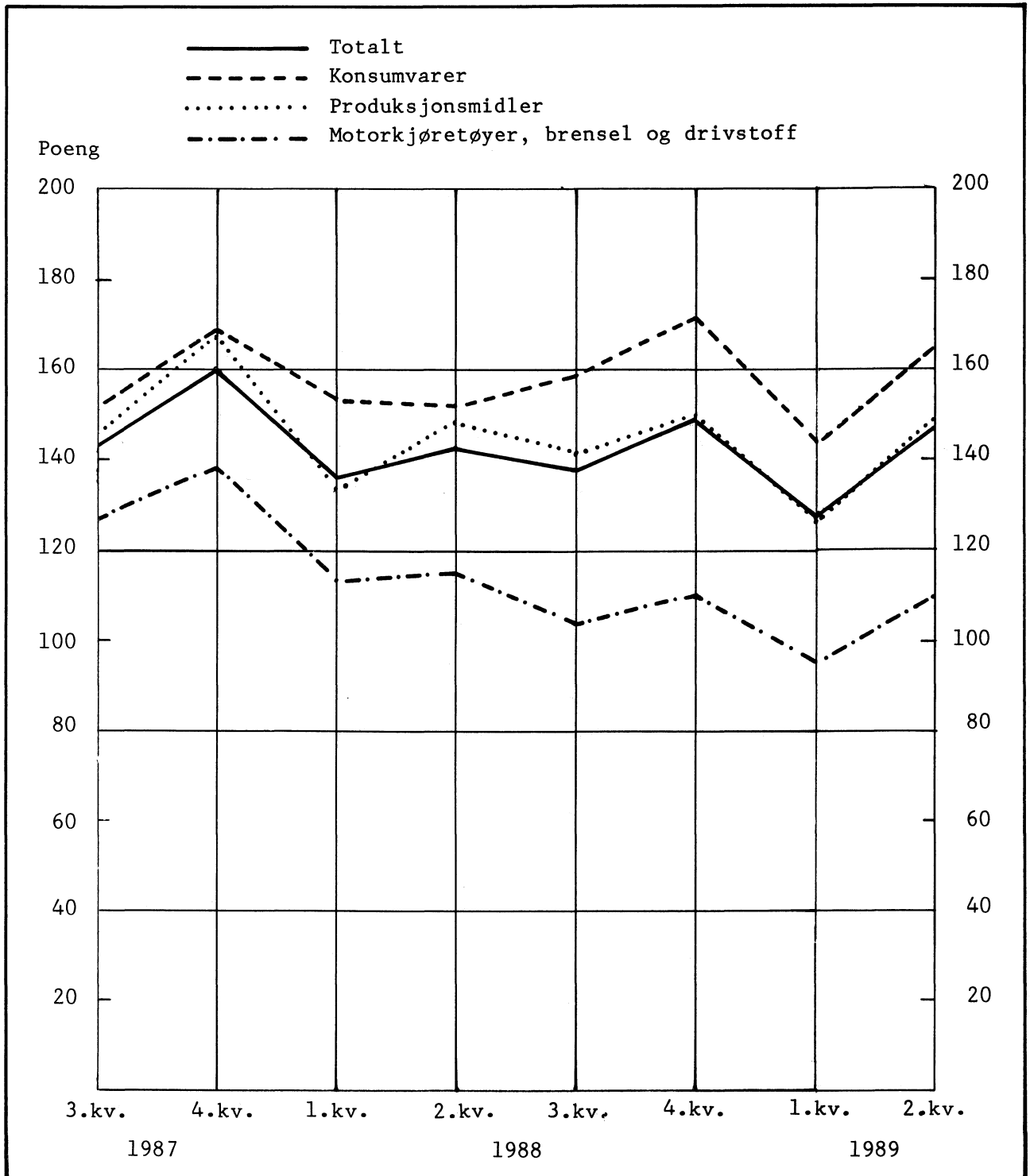

Figur 2. Engrosomsetning, volumindeks. 3. kvartal 1985=100

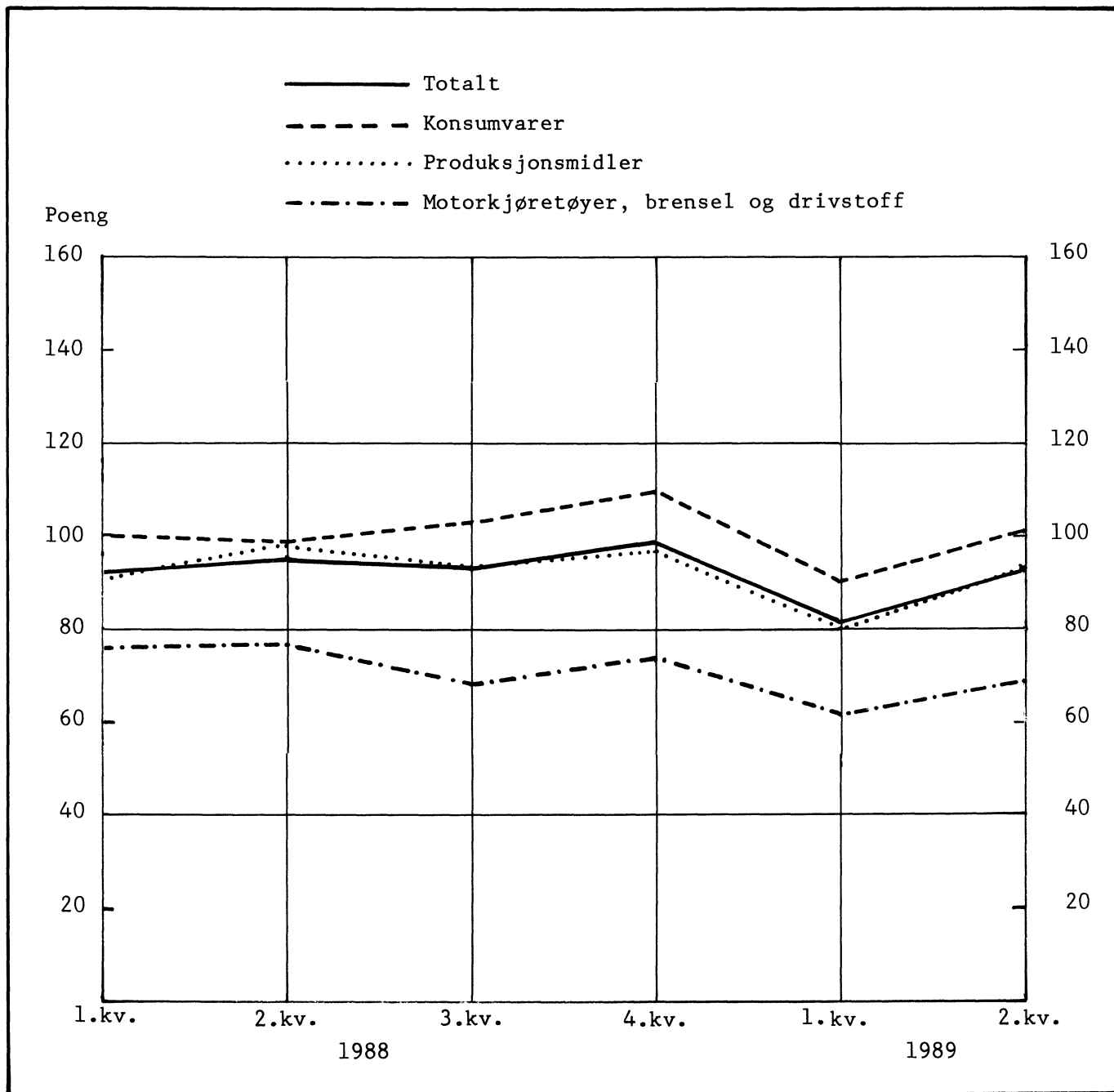

(SU nr. 38, 1989)

EMISJONER AV IHENDEHAVEROBLIGASJONER I JULI 1989

I juli 1989 ble det emittert ihendehaverobligasjoner for i alt 5 164 mill.kr, fordelt med 4 623 mill.kr på det innenlandske marked og 541 mill.kr på lån i utenlandsk valuta.

Fra januar til juli 1989 ble det emittert ihendehaverobligasjoner for i alt 46 280 mill.kr. Dette er en oppgang på 1 678 mill.kr. (3,8 prosent) sammenlignet med januar til juli 1988. Emisjonene på det innenlandske markedet i årets syv første måneder økte med 16 901 mill.kr. (99,7 prosent), mens emisjonene i utenlandsk valuta ble redusert med 15 223 mill.kr. (55,1 prosent) sammenlignet med samme periode året før.

Dette viser foreløpige oppgaver fra Statistisk sentralbyrås kredittmarkedsstatistikk.

Låntakere	1988*		1989*	
	Juli	Jan.-juli	Juli	Jan.-juli
A. Emisjoner i alt	5 732	44 602	5 164	46 280 2)
B. Emisjoner i norske kroner	2 641	16 950	4 623	33 851 2)
Kommuneforvaltningen	500	600	443	2 583
Fylkeskommuner	-	-	203	606
Kommuner	500	600	240	1 977
Forretningsbanker	-	130	200	1 140
Sparebanker	-	100	-	630
Statsbanker	-	1 400	-	1 925 2)
Private kredittforetak	1 789	13 079	3 853	24 849
Realkredittforetak	1 227	7 637	1 968	13 576
Skipsfinansieringsforetak	-	-	-	360
Andre private kredittforetak	562	5 442	1 885	10 913
Statsforetak	116	116	-	-
Kommuneforetak	236	925	-	1 962
Private foretak	-	600	127	762
C. Emisjoner i utenlandsk valuta 1).....	3 091	27 652	541	12 429 2)
Statsforvaltningen	-	5 651	-	2 356
Kommuneforvaltningen (Kommuner)	-	1 312	-	141
Forretningsbanker	924	4 586	471	6 272 2)
Sparebanker	52	933	-	420
Private kredittforetak	438	6 099	70	1 593
Statsforetak	1 677	7 478	-	1 647
Kommuneforetak	-	1 315	-	-
Private foretak	-	278	-	-
D. Emisjoner i eurokroner	-	-	-	-

1) Beregnet etter månedens gjennomsnittlige valutakurs.

2) Korrigerte tall.

K i l d e : Norges Bank.

TILLEGG TIL DE INTERNASJONALE MÅNEDSTABELLER I STATISTISK MÅNEDSHEFTE NR. 7, 1989

Tallene er mottatt i tiden 11.9 - 15.9.89 og er foreløpige. De vil eventuelt bli korrigert i Statistisk månedshefte. Der vil man også finne nærmere forklaringer til tallene og alle korreksjoner av eldre tall.

Tall i parentes gjelder måneden (kvartalet, uken) før.

D a n m a r k (tabell 84)

Arbeidsløyse	Kol.A	Juli	237,7	(247,1)
--------------------	-------	------	-------	---------

S t o r b r i t a n n i a (tabell 86)

Produksjon				
b) Stålproduksjon	Kol.C.a.	Jan.	1 691	(1 469)
"	" C.a.	Feb.	1 606	
"	" C.a.	Mars	1 681	
"	" C.a.	April	1 645	

F o r b u n d s r e p u b l i k k e n

T y s k l a n d (tabell 88)

Volum av utenrikshandelen				
a) Innførsel	Kol.F.a.	Juni	152	(134)
b) Utførsel	" F.b.	Juni	174	(147)
Bytteforhold	" G	Juni	110	(112)
Engrosprisindeks	" H	Juli	111	(112)
Timefortjeneste	" J	April	1 904	(1 863)

U S A (tabell 90)

Sysselsetting	Kol.B	Mai	117 215	(117 113)
Arbeidsløyse	" C	Mai	6 395	(6 546)
Produksjon				
b) Stålproduksjon	" D.b.	Jan.	7,9	(7,2)
"	" D.b.	Feb.	7,3	
"	" D.b.	Mars	8,2	
"	" D.b.	April	7,9	
Detaljomsætning	" E	Mai	141,1	(140,9)
Verdi av utenrikshandelen				
a) Innførsel	" F.a.	April	38 800	(39 900)
b) Utførsel	" F.b.	April	33 600	(30 300)
Konsumprisindeks	" K	Mai	148	(147)
Timefortjeneste	" L	Mai	10,41	(10,40)

PUBLIKASJONER UTSENDT I AUGUST 1989

BANK- OG KREDITTSTATISTIKK AKTUELLE TALL (BK; 17-18/89). I publikasjonen publiseres løpende regnskapsstatistikk for banker, kredittforetak, finansieringsselskaper mv. så snart tallene foreligger. Sidetall 14-17, 20 kr ISSN 0333-1504

BEFOLKNINGSSTATISTIKK 1989 HEFTE II FOLKEMENGD 1. JANUAR (NOS B; 853). Publikasjonen gir tall for befolkning etter alder, ekteskapelig status og statsborgerskap for hele landet, fylker og kommuner. Sidetall 148, 55 kr ISBN 82-537-2815-8 ISSN 0801-6690

BYGGEAREALSTATISTIKK 2. KVARTAL 1989 (NOS B; 859). Gir hovedtall for igangsatte, fullførte og bygg under arbeid. Publikasjonen inneholder dessuten ny statistikk over godkjente enriå ikke igangsatte bygg. Sidetall 55. Årsabonnement 175 kr, kan bestilles direkte fra Statistisk sentralbyrå. Enkelt-hefter er til salgs hos bokhandlere, 50 kr ISBN 82-537-2826-3 ISSN 0550-7162

KREDITTMARKEDSTATISTIKK LAN, OBLIGASJONER, AKSJER MV. 1987 (NOS B; 845). Gir en samlet oversikt over obligasjonsmarkedet, aksjemarkedet og lånemarkedet. Dessuten er det tatt med en del tabeller over konkurser og akkordforhandlinger. Sidetall 100, 45 kr ISBN 82-537-2799-2 ISSN 0333-3744

MANEDSSTATISTIKK OVER UTENRIKSHANDELEN (MU; JUNI 1989). Gir i et fast tabelloppsett hovedtall for utenrikshandelen og i mer detaljerte tabeller innførselen og utførselen av varer. Sidetall 90, 25 kr ISSN 0332-6403

OLJE- OG GASSVIRKSOMHET 2. KVARTAL 1989 STATISTIKK OG ANALYSE (NOS B; 850). Publikasjonen blir utgitt kvartalsvis og inneholder om lag 30 tabeller som gir viktig informasjon om utvikling på norsk kontinentalsokkel, også årsstatistikk. I en tekstdel gis en redegjørelse for statistisk behandling av oljevirkosomheten og en analyse av investeringsaktivitet, produksjon, markedsutviklingen for olje og gass. Sidetall 69, 55 kr ISBN 82-537-2808-5 ISSN 0802-0477

SOSIALSTATISTIKK 1987 (NOS B; 848). Inneholder opplysninger om sosialhjelp, barnevern, edruskapsvern og eldreomsorg. Sidetall 121, 55 kr ISBN 82-537-2804-2 ISSN 0333-2055

SOSIALT UTSYN 1989 (SØS; 70). Gir omfattende informasjon om viktige trekk ved utviklingen av befolkningens levekår i 1980-årene. I tekst, figurer og tabeller viser den hva den offisielle statistikken forteller om samfunnsutviklingen. Innledningskapitlet gir en samlet oversikt over levekårene. Befolkningsspørsmål, helsetilstand, kriminalitet og konflikt, utdanning, arbeidsforhold, økonomi, boforhold, sosial kontakt, ferie og fritid omtales utførlig i egne kapitler. Sidetall 230, 125 kr ISBN 82-537-2776-3 ISSN 0801-3845

STANDARD FOR HANDELSOMRÅDER 1989 (SNS; 3) Standard for handelsområder foreligger nå i nytt opplag. Standarden er korrigert i samsvar med kommuneinndelingen pr. 1. januar 1989. Standarden ble fastlagt i 1956 og revidert i 1966. Standarden bygger på opplysninger om vareomsetning, bosetting og kommunikasjonsforhold og grupperer kommuner til 104 handelsdistrikter, 23 handelsområder og 4 handelsfelt. Sidetall 39, 35 kr, ISBN 82-537-2806-9 ISSN 0333-1741

STATISTISK MANEDSHEFTE (SM; 89/7). Gir i et sett av faste tabeller oversikt over det aller meste av det SSB lager av konjunkturstatistikk og annen måneds- og kvartalsstatistikk. Foruten tall for siste eller nest siste måned eller kvartal gir månedsheftet tall for en rekke tidligere måneder, kvartal og år. Sidetall 112, 30 kr ISSN 0029-3636

STATISTISK UKEHEFTE (SU; 31-35/89). Ukeheftet gir foruten kortidsstatistikk en løpende presentasjon av hovedresultater fra all ny statistikk etterhvert som den utkommer. Sidetall 10-58, 20 kr ISSN 0550-0567

UTENRIKSHANDEL 1988 HEFTE I (NOS B; 849). Gir opplysninger om innførselen og utførselen av varer fordelt på henholdsvis produksjonsland og forbruksland. Sidetall 368, 95 kr ISBN 82-537-2807-7 ISSN 0800-9368

PUBLIKASJONER UNDER UTSENDING I SEPTEMBER 1989

Arbeidsmarkedstatistikk 1987-1988 (NOS B; 843) Sidetall 186, 60 kr

Barnehager og fritidshjem 1988 (NOS B; 854) Sidetall 60, 40 kr

Lønnsstatistikk for kommunale arbeidstakere 1. oktober 1988 (NOS B; 855) Sidetall 88, 45 kr

De eldres inntekter Nivå og ulikhet (RAPP; 89/12) Sidetall 156, 95 kr

Undersøkelse om bruk av folkebibliotek 1988 (RAPP; 89/18) Sidetall 83, 60 kr

Normalisering av deltidsarbeidet En analyse av endring i kvinners yrkesaktivitet og arbeidstid i 80-årene (SØS; 71) Sidetall 127, 75 kr

PUBLIKASJONENE ER TIL SALGS I BOKHANDLENE

STATISTIKK SOM VENTES PUBLISERT I KOMMENDE UKE

Tittel/emne	Planlagt publiserings- dato	Publiserings- måte
Byggevirksohmheten i august 1989	26.09.	Aktuell statistikk og Teledata
Innenlandsk rutefart 1988	27.09.	" " " "
Timefortjeneste i privat bygge- og anleggsvirksohmhet, 2. kvartal 1989	28.09.	" " " "
Hoteller og andre overnattingsbedrifter. Overnattingsstatistikk. August 1989	27.09.	Statistisk ukehefte
Hotell- og restaurandrift 1988. Foreløpige tall	27.09.	" "
Salg av petroleumsprodukter. August 1989...	27.09.	" "

UKE-, MANEDS- OG KVARTALSPUBLIKASJONER

Abonnementsprisene for SSBs uke-, måneds- og kvartalspublikasjoner er for året 1989 fastsatt til:

	Pr. år	Pr. hefte
Statistisk ukehefte	kr 350	20
Statistisk månedshefte	" 220	30
Månedsstatistikk over utenrikshandelen	" 195	25
Bank- og kredittstatistikk. Aktuelle tall	" 280	20
Økonomiske analyser	" 160	25
Nye distriktstall (pr. fylke)	" 100	15
Byggearealstatistikk, kvartalspublikasjon	" 175	50
Olje- og gassvirksohmhet, kvartalspublikasjon	" 185	50
Samfunnsspeilet	" 90	40

STATISTISK ÅRBOK 1989

"Statistisk årbok – ikke så kjedelig som den ser ut . Den er boka du må ha. Den handler om deg" (Arbeiderbladet). "Statistisk årbok 1986, oppslagsverket uten praktinnbinding og bilder, kan bli vinterens mest spennende lesning, et årlig portrett av nordmenn og landet vårt . ." (Aftenposten).

Dette er to løssrevne sitater fra pressens omtale av tidligere utgaver av STATISTISK ÅRBOK.

Nå er 1989-utgaven kommet, og den er like innholdsrik som de foregående. Her er noen få opplysninger hentet fra de 546 tabellene.

- Det er 16 nasjonalparker og 838 naturreservater i Norge
- Ved Stortingsvalget i 1985 ble det avgitt 2 605 436 stemmer. Valgdeltakingen var 84 prosent, mens den i 1981 var 82
- 251 695 brukte personbiler skiftet eier i 1988
- 16 millioner passasjerer reiste fra norske flyplasser i 1988, derav 11,6 millioner på innenlandsrutene
- Bruttonasjonalproduktet(BNP) var 594,6 mrd kr i 1988
- Næringslivet og offentlige kilder bidro hver med vel 5 mrd til forskning og utvikling i 1987
- I 1988 sendte NRK fjernsynet 926 timer nyheter og informasjon, 600 timer dramatik og 589 timer sport. Tilsammen hadde disse programmene 60 prosent av sendetiden

– Privat forbruk var på 309 mrd kr i 1988. Av det ble 58,9 mrd brukt til matvarer, 55,2 mrd til møbler og husholdningsartikler og 40,9 mrd til transport, post og teletjenester

– Forretningsbankenes renteinntekter og provisjoner var 46,8 mrd kr i 1988, mens renteutgiftene var 36,8 mrd kr. Tilsvarende tall for sparebankene var 34,8 og 25,7 mrd kr

– Norge innførte i 1988 varer for 43,7 mrd kr fra de øvrige nordiske land, mens utførselsverdien til disse landene var 29,9 mrd kr

– Produksjonen av råolje er steget med 150 prosent i løpet av perioden 1979-1988. I 1988 var den kommet opp i 5,3 mrd tonn

– Folkebibliotekene lånte ut 18,9 mill. bøker i 1987

– Samlet kinobesøk var 12,4 mill. og teaterbesøk 1,1 mill. i 1987

– Halvparten av Norges befolkning eier eller disponerer feriehus

STATISTISK ÅRBOK 1989 – ET OPPSLAGSSVERK MED FAKTA OM DE FLESTE SIDER VED DET NORSKE SAMFUNNET.

FÅS HOS BOKHANDLERNE OG KOSTER KR 75,-.



Informasjonsavdelingen

Postboks 8131 Dep
0033 OSLO 1

SYSTEMATISK OVERSIKT OVER EMNEGRUPPENE

0 GENERELLE EMNER

- 00 Generelle emner, nasjonalt
- 01 Generelle emner, regionalt
- 09 Andre generelle emner

1 NATURRESSURSER OG NATURMILJØ

- 10 Ressurs- og miljøregnskap og andre generelle ressurs- og miljøemner
- 11 Areal
- 12 Energi
- 13 Luft
- 14 Vann
- 15 Mineraler
- 16 Skog og planteliv
- 17 Dyreliv
- 18 Naturmiljø - levekår og økonomi
- 19 Andre ressurs- og miljøemner

2 SOSIODEMOGRAFISKE EMNER

- 20 Generelle sosiodemografiske emner
- 21 Befolkning
- 22 Helseforhold og helsetjeneste
- 23 Utdanning og skolevesen
- 24 Kulturelle forhold, generell tidsbruk, ferie og fritid
- 25 Sosiale forhold og sosialvesen
- 26 Rettsforhold og rettsvesen
- 27 Levekår ellers
- 29 Andre sosiodemografiske emner

3 SOSIOØKONOMISKE EMNER

- 30 Generelle sosioøkonomiske emner
- 31 Folketellinger
- 32 Arbeidskraft
- 33 Lønn
- 34 Personlig inntekt og formue
- 35 Personlig forbruk
- 36 Boliger og boforhold
- 39 Andre sosioøkonomiske emner

4 NÆRINGSØKONOMISKE EMNER

- 40 Generelle næringsøkonomiske emner
- 41 Jordbruk, skogbruk, jakt, fiske og fangst
- 42 Oljeutvinning, bergverksdrift, industri og kraftforsyning
- 43 Bygge- og anleggsvirksomhet
- 44 Utenrikshandel
- 45 Varehandel
- 46 Samferdsel og reiseliv
- 47 Tjenesteyting
- 49 Andre næringsøkonomiske emner

5 SAMFUNNSØKONOMISKE EMNER

- 50 Nasjonalregnskap og andre generelle samfunnsøkonomiske emner
- 51 Offentlig forvaltning
- 52 Finansinstitusjoner, penger og kreditt
- 53 Konjunkturer
- 59 Andre samfunnsøkonomiske emner

6 SAMFUNNSORGANISATORISKE EMNER

- 60 Generelle samfunnsorganisasjoniske emner
- 61 Administrative emner
- 62 Politiske emner
- 69 Andre samfunnsorganisasjoniske emner

STANDARDTEGN

Tall kan ikke forekomme	.	Mindre enn 0,5 av den brukte enheten	0
Oppgave mangler	..	Foreløpige tall	*
Oppgave mangler foreløpig	...	Brudd i den loddrette serien	---
Tall kan ikke offentliggjøres	:	Brudd i den vannrette serien	!
Null	-		