

Statistisk ukehefte



STATISTISK SENTRALBYRÅ

Oslo: Postboks 8131 Dep
0033 Oslo 1
Tlf. (02) *41 38 20

Kongsvinger:
Postuttak
2201 Kongsvinger
Tlf. (066) *85 000

Nr. 39/89

27. september 1989

I N N H O L D

Emne	Side
20 Ekteskap inngått, 1988	1
25 Alkoholkonsumet, 1988	3
25 Sosialhjelp, 1988	4
41 Skogsveier for motorkjøretøyer, 1988	13
42 Petroleumsprodukter. Salg, august 1989	14
46 Hoteller og andre overnattingsbedrifter. Overnattingsstatistikk, august 1989	17
46 Hotell- og restaurantdrift. Foreløpige tall, 1988	23
46 Innenlandsk rutefart, 1988	29
46 Veitrafikkulykker med personskaide, august 1989 .	33
51 Skatteregnskap. Innbetalt og fordelt skatt, januar-august 1989	37
52 Livsforsikringsselskaper. Kvartalsstatistikk, 30. juni 1989	39
Tillegg til de internasjonale månedstabeller i Statistisk månedshefte nr. 7, 1989	41
Publikasjoner utsendt i august 1989	42
Publikasjoner under utsending i september 1989 .	42
Statistikk som ventes publisert i kommende uke .	43

(SU nr. 39, 1989)

EKTESKAP INNGÅTT I 1988

I 1988 ble det inngått vel 21 700 ekteskap i Norge. Dette var 650 flere enn året før.

Til tross for flere vigslor, blir giftermålshyppigheten fortsatt redusert. Giftermålshyppigheten er regnet som første gangs vigde pr. 1 000 ugifte. Tallet på ugifte personer økte dermed også i 1988 både absolutt og relativt. Dette har sammenheng med at det er relativt store kull som nå kommer inn i de aldersgrupper der de fleste ekteskap inngås.

Nedgangen i giftermålshyppigheten har over flere år vært særlig sterk i aldersgruppene

under 30 år. Blant personer 30 år og eldre har nedgangen vært mindre og det er registrert økning i enkelte aldersgrupper.

Rundt 77 prosent av ekteskapene ble inngått mellom tidligere ugifte menn og kvinner. Dette er på samme nivå som årene før.

Gjennomsnittsalderen for de som inngikk ekteskap for første gang, økte i 1988 til 27,6 år for menn og til 25,0 år for kvinner. Dette var en økning på 0,2 år for begge kjønn, sett i forhold til 1987.

Tabell 1. Inngåtte ekteskap etter ektefellenes ekteskapelige status

Årsgjennomsnitt År 1)	Inngåtte ekteskap		Ungkarer med			Enkemenn med			Skilte menn med		
	I alt	Borgerlig	Ugifte	Enker	Skilte	Ugifte	Enker	Skilte	Ugifte	Enker	Skilte
1961-1965	24 300	3 529	21 328	218	804	295	178	95	867	87	428
1966-1970	29 055	4 265	25 845	182	902	222	157	120	1 039	96	492
1971-1975	27 898	6 022	24 272	169	1 071	172	165	106	1 197	83	665
1976-1980	23 677	7 337	19 355	131	1 267	125	117	94	1 469	94	1 026
1981-1985	21 108	7 755	16 729	81	1 208	91	98	87	1 509	81	1 224
1983	20 803	7 775	16 399	82	1 199	100	103	74	1 499	86	1 261
1984	20 537	7 788	16 032	84	1 235	86	102	97	1 489	88	1 324
1985	20 221	7 403	15 911	61	1 199	65	79	70	1 514	71	1 251
1986	20 513	7 338	15 682	78	1 349	78	96	92	1 658	81	1 399
1987	21 081	7 395	16 229	78	1 393	80	73	94	1 679	77	1 378
1988	21 744	7 311	16 778	63	1 444	73	62	89	1 738	90	1 407

1) Minst en av ektefellene er bosatt i Norge. Tall for 1961-1985 gjelder inngåtte ekteskap der mannen er bosatt i Norge.

Tabell 2. Inngåtte ekteskap. Fylke 1)

Fylke 1)	Årsgjennomsnitt							
	1971- 1975 2)	1976- 1980 2)	1981- 1985	1984	1985	1986	1987	1988
I alt	27 989	23 677	21 610	21 050	20 764	20 513	21 081	21 744
01 Østfold	1 613	1 325	1 125	1 121	1 084	1 086	1 187	1 176
02 Akershus	2 342	2 046	2 024	2 043	2 122	2 027	2 239	2 303
03 Oslo	4 003	3 262	3 010	3 033	3 000	3 023	3 097	3 241
04 Hedmark	1 053	862	722	680	658	655	640	683
05 Oppland	1 082	879	732	685	668	617	666	653
06 Buskerud	1 400	1 189	1 072	1 039	995	1 036	1 034	1 067
07 Vestfold	1 286	1 088	1 000	974	943	979	955	939
08 Telemark	1 058	951	794	752	720	760	777	733
09 Aust-Agder	587	516	474	445	448	467	495	491
10 Vest-Agder	951	869	804	804	777	813	780	817
11 Rogaland	2 143	2 046	1 962	1 938	1 926	1 832	1 852	1 938
12 Hordaland	2 930	2 404	2 122	2 084	2 073	1 979	1 968	1 927
14 Sogn og Fjordane	621	565	464	422	401	421	380	376
15 Møre og Romsdal	1 562	1 325	1 086	1 011	971	889	924	958
16 Sør-Trøndelag	1 624	1 347	1 167	1 105	1 066	1 009	1 062	1 132
17 Nord-Trøndelag	753	597	478	445	435	437	417	456
18 Nordland	1 489	1 228	1 026	967	949	914	908	938
19 Troms	900	764	703	695	682	615	615	629
20 Finnmark	500	413	344	294	303	314	289	349
Utlandet	502	513	543	640	796	938

1) Etter mannens bosted. 2) Bare bosatte i Norge.

Tabell 3. Giftermåls hyppighet for ugifte menn 1) og kvinner 1) i ulike aldersgrupper. Årsgjennomsnitt.

Kjønn År	Første gangs vigde pr. 1 000 av middelfolkemengden av ugifte												
	15 år	16 år	17 år	18 år	19 år	20-24 år	25-29 år	30-34 år	35-39 år	40-44 år	45-49 år	50-54 år	55-59 år
MENN													
1966-1970	-	0,2	2,3	11,7	37,5	130,7	180,1	96,7	46,5	23,0	12,6	7,1	4,1
1971-1975	-	0,1	1,3	9,8	34,3	120,6	160,6	80,7	36,3	18,1	9,7	5,4	3,0
1976-1980	-	0,0	0,5	4,5	18,1	79,8	125,0	73,0	33,9	16,3	8,3	5,0	2,6
1981-1985	-	-	0,2	2,4	9,6	49,7	95,3	64,0	32,3	15,8	8,3	4,7	2,3
1979	-	0,0	0,4	3,8	14,3	72,4	118,4	72,8	33,5	14,7	7,7	4,7	0,8
1980	-	0,1	0,3	3,6	13,1	65,0	112,5	69,1	33,1	16,6	8,2	4,2	2,1
1981	0,0	-	0,2	3,9	12,9	61,1	108,9	67,7	33,1	13,4	8,2	4,1	2,3
1982	-	-	0,4	2,7	11,9	56,3	100,4	65,7	30,9	15,4	7,2	5,0	1,7
1983	-	-	0,1	2,0	9,6	48,3	94,0	62,6	32,2	15,3	7,5	4,9	2,4
1984	-	0,0	0,1	1,7	7,2	44,0	88,9	62,5	30,7	15,5	7,8	4,1	2,1
1985	-	-	0,3	1,5	6,5	38,6	84,2	61,3	34,5	19,4	10,6	5,5	2,9
1986	-	-	0,2	1,5	5,5	34,8	78,9	58,9	29,0	14,9	7,0	4,9	2,8
1987	-	0,0	0,2	1,1	4,6	31,9	75,6	61,5	33,7	18,0	10,2	4,8	1,4
1988	-	0,1	0,1	1,5	3,9	29,6	75,4	60,8	34,4	16,9	9,0	3,9	2,1
KVINNER													
1966-1970	0,4	7,5	32,6	82,0	129,1	226,0	176,7	80,4	38,3	20,3	11,3	6,1	3,1
1971-1975	0,3	7,1	30,4	78,5	122,4	208,0	163,7	70,4	36,3	16,2	10,1	5,2	2,8
1976-1980	0,1	3,7	15,5	46,1	79,7	142,3	128,2	65,5	32,1	15,3	8,1	4,1	2,2
1981-1985	0,0	1,2	5,5	23,1	45,2	95,1	106,2	58,5	27,6	13,1	8,2	3,5	2,0
1979	0,1	3,0	12,2	37,6	71,9	131,6	126,1	62,2	31,1	16,5	9,4	3,8	2,0
1980	0,1	1,8	10,4	35,1	64,4	120,8	118,0	61,7	28,8	11,7	7,1	3,2	2,2
1981	0,1	1,8	8,4	32,8	60,1	115,1	118,5	56,4	27,3	11,6	8,0	3,1	2,4
1982	0,1	1,5	7,5	27,4	53,3	104,6	109,4	60,8	27,1	12,8	7,0	4,0	2,2
1983	0,0	1,0	4,9	21,4	43,1	93,2	104,9	58,6	26,1	13,9	7,7	3,6	2,1
1984	0,0	1,0	4,0	17,6	38,3	85,5	99,5	55,8	27,2	10,4	7,0	3,6	1,3
1985	0,0	0,6	3,4	16,4	31,2	77,3	98,8	60,8	30,1	17,0	11,4	3,2	2,0
1986	-	0,4	2,8	13,6	26,4	70,2	93,3	50,1	24,8	11,8	7,8	3,8	2,5
1987	-	0,4	2,5	12,6	22,6	65,9	92,1	57,0	28,4	12,0	7,8	5,0	1,4
1988	0,0	0,5	1,7	9,9	22,7	63,4	91,0	56,8	31,1	13,0	6,7	3,5	2,6

1) Bosatte i Norge

(SU nr. 39, 1989)

ALKOHOLKONSUMET I 1988

Det registrerte konsumet av brennevin, vin og øl i 1988 utgjorde 17 839 000 liter ren alkohol. Dette var en nedgang på 2 prosent fra året før.

I gjennomsnitt pr. innbygger 15 år og eldre utgjorde konsumet 5.3 liter ren alkohol, dvs. 2 prosent mindre enn året før. Regnet i ren alkohol pr. innbygger 15 år og eldre, sank konsumet av brennevin med 11 prosent fra 1987 til 1988. Vinkonsumet økte med 4 prosent, mens ølkonsumet lå litt høyere enn året før.

I antall vareliter var brennevinkonsumet i 1988 11 prosent lavere enn i 1987. Vinkonsumet steg med 9 prosent, mens ølkonsumet steg med 1 prosent.

Konsumentenes utgifter til kjøp av alkoholholdige drikkevarer var 13 778,3 mill. kroner i 1988, dvs. 4 prosent større utgifter enn i 1987. I gjennomsnitt brukte hver innbygger 15 år og eldre 4 059 kroner til kjøp av alkoholholdige drikkevarer i 1988.

Tabell 1. Brennevin-, vin- og ølkonsumet. 1 000 liter

År	Alkohol- liter i alt	Brennevin		Vin		øl	
		Vare- liter	Alko- hol- liter	Vare- liter	Alko- hol- liter	Vare- liter	Alko- hol- liter
1981	16 994	15 494	6 570	17 107	2 221	183 389	8 203
1982	15 556	11 926	5 045	14 174	1 832	193 328	8 679
1983	15 793	12 574	5 306	16 529	2 123	186 819	8 364
1984	16 332	12 710	5 325	18 132	2 321	193 591	8 686
1985	17 278	14 229	5 848	21 212	2 714	197 001	8 716
1986	17 541	13 021	5 351	21 541	2 750	211 593	9 440
1987	18 154	13 462	5 506	24 739	3 151	214 718	9 497
1988	17 839	12 041	4 925	26 973	3 284	216 640	9 630

Tabell 2. Brennevin-, vin- og ølkonsumet pr. innbygger 15 år og over

År	Alkohol- liter i alt	Brennevin		Vin		øl	
		Vare- liter	Alko- hol- liter	Vare- liter	Alko- hol- liter	Vare- liter	Alko- hol- liter
1981	5,32	4,85	2,06	5,36	0,69	57,43	2,57
1982	4,83	3,70	1,57	4,40	0,57	59,99	2,69
1983	4,85	3,87	1,63	5,08	0,65	57,45	2,57
1984	4,98	3,87	1,62	5,53	0,71	59,01	2,65
1985	5,22	4,30	1,77	6,41	0,82	59,54	2,63
1986	5,27	3,91	1,61	6,46	0,83	63,45	2,83
1987	5,38	4,00	1,63	7,35	0,93	63,86	2,82
1988	5,26	3,55	1,45	7,95	0,97	63,82	2,84

Tabell 3. Konsumentenes utgifter til brennevin, vin og øl. 1 000 kr

År	I alt	Brennevin	Vin	øl
1981	7 173 548	2 863 844	1 081 030	3 228 674
1982	7 514 023	2 474 341	1 034 718	4 004 964
1983	8 566 898	2 852 588	1 377 668	4 336 642
1984	9 359 765	2 898 643	1 569 923	4 891 199
1985	10 474 358	3 319 004	1 982 038	5 173 316
1986	11 765 790	3 400 019	2 293 706	6 072 065
1987	13 291 866	3 833 980	2 769 459	6 688 427
1988	13 778 338	3 683 513	2 857 620	7 237 205

(SU nr. 39, 1989)

SOSIALHJELP I 1988

Sosialkontorene ytte økonomisk sosialhjelp i 144 000 tilfelle i 1988. Dette er en økning på 15 prosent i forhold til året før. Økningen i utbetalingene var imidlertid på 32 prosent. I 1988 ble det ialt utbetalt 2 680 mill. kr i økonomisk sosialhjelp.

7 933 personer mottok sosialhjelp i mer enn en kommune, slik at tallet på sosialhjelpmottakere er lavere enn tallet på stønadstilfelle. Tallet på sosialhjelpsmottakere var i 1988 134 100. Av disse var 54 prosent enslige uten barn, 45 prosent var under 30 år og 16 prosent var i fast arbeid.

53 prosent av klientene var nye ved sosialkontoret i 1988 mens resten enten hadde vært klienter ved kontoret også i 1987, eller hadde uoppgitt forhold til sosialkontoret året før.

Over 55 000 av klientene hadde en eller annen form for trygd, i tillegg hadde 5 400 personer søkt trygd. 50 000 hadde oppgitt trygd som familiens viktigste kilde til livsopphold, mens 33 000 hadde sosialhjelp som viktigste inntektskilde.

I gjennomsnitt ble det utbetalt 18 868 kr pr. stønadstilfelle, eller 19 985 kr pr. mottaker. 33 prosent mottok beløp under 5 000 kr, 21 prosent fikk over 30 000 kr i økonomisk stønad, enten i form av bidrag eller lån. 126 190 av stønadmottakerene fikk utbetalt bidrag. Av disse fikk 24 prosent hjelp i bare 1 måned, mens 19 prosent fikk hjelp i 10 måneder eller mer. Gjennomsnittlig fikk bidragsmottakerene 3 894 kr. i bidrag pr. måned.

Figuren nedenfor viser utviklingen i tallet på stønadstilfelle med økonomisk stønad 1970-1988.

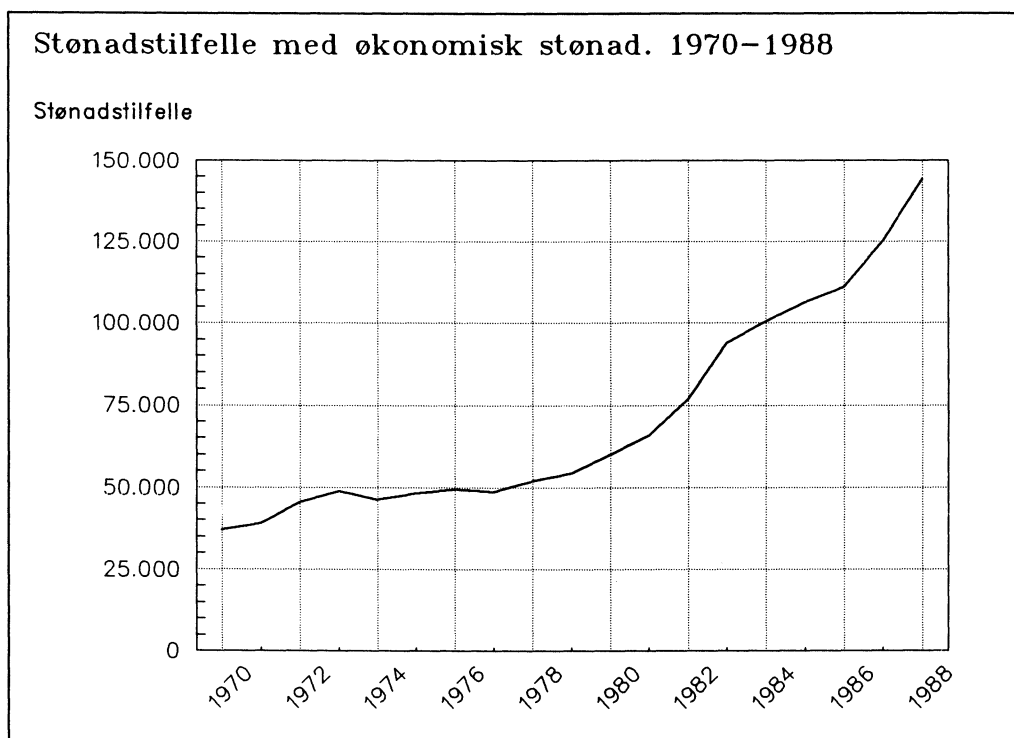

Tabell 1. Stønadstilfelle med økonomisk stønad etter alder. Fylke

Fylke	I alt	Under 20 år	20-24 år	25-29 år	30-39 år	40-49 år	50-66 år	67 år og over	Uopp-gitt	Stønads-tilfelle pr 1 000 innb.
1980	60136	3974	11122	10141	13540	7117	7817	4851	1574	15
1981	65823	4725	12246	11465	15370	7779	8221	4454	1563	16
1982	77126	6045	15049	13621	18207	8977	9080	4721	1426	19
1983	93905	7735	18724	16563	22496	11549	10268	4705	1865	23
1984	100681	8736	20374	17553	23996	12487	10368	5207	1960	24
1985	106439	8688	21803	18262	25345	13372	11297	5733	1939	26
1986	110992	8565	22847	18889	27102	13999	12126	6924	540	27
1987	125361	8944	25895	21813	30971	16325	13102	7908	403	30
1987	144378	10124	29886	25924	36605	19347	14056	7977	459	34
1987										
Østfold	9139	676	1922	1564	2220	1286	967	489	15	38
Akershus	11021	680	2177	2148	3012	1513	1003	449	39	27
Oslo	28615	1133	5323	5652	7910	4083	2770	1676	68	63
Hedmark	5323	425	989	810	1353	784	634	320	8	28
Oppland	5602	402	1122	881	1422	789	609	369	8	31
Buskerud	5590	403	1164	1014	1443	808	546	203	9	25
Vestfold	6876	485	1428	1317	1751	901	683	289	22	35
Telemark	4707	406	1065	816	1137	640	446	190	7	29
Aust-Agder	3746	427	838	609	844	518	352	147	11	39
Vest-Agder	3902	384	949	690	1048	473	264	86	8	27
Rogaland	9057	744	1990	1708	2196	1083	768	503	65	27
Hordaland	14177	992	2978	2462	3296	1724	1399	1315	11	35
Sogn og Fjordane ..	1804	178	410	280	445	220	161	77	33	17
Møre og Romsdal ...	5752	491	1300	965	1390	765	557	270	14	24
Sør-Trøndelag	8388	590	1909	1558	2070	1046	782	355	78	34
Nord-Trøndelag	3123	295	671	486	785	439	286	149	12	25
Nordland	8420	727	1736	1429	2057	1082	822	544	23	35
Troms	5193	348	1119	898	1299	662	557	293	17	35
Finnmark	3943	338	796	637	927	531	450	253	11	53

Tabell 2. Verdien av økonomisk sosialhjelp etter stønadens art. Fylke.

Fylke	Økonomisk stønad		Utbetalt som		Gjennom-snittlig stønad pr. stønads-tilfelle
	I alt	Av dette: trygde-forskott	Bidrag	Lån/Garanti	
	1 000 kr.				Kr.
Hele landet	2680426	166811	2424150	256276	18868
Østfold	170422	1894	158186	12236	19142
Akershus	215938	10654	193558	22380	20104
Oslo	804229	64700	757564	46666	28208
Hedmark	77188	2052	71462	5726	14583
Oppland	91845	1527	85688	6157	16657
Buskerud	84887	510	78713	6174	15758
Vestfold	108595	2281	97094	11501	15897
Telemark	74005	1971	68710	5295	16519
Aust-Agder	49023	1408	45495	3527	13267
Vest-Agder	56734	1010	53982	2752	14887
Rogaland	162886	938	154982	7905	18226
Hordaland	297631	51312	228323	69308	21785
Sogn og Fjordane ...	20073	1074	16745	3327	11195
Møre og Romsdal	63197	1411	56957	6239	11077
Sør-Trøndelag	162707	3978	154434	8273	19596
Nord-Trøndelag	44020	1463	37899	6121	14301
Nordland	93439	6146	79995	13444	11196
Troms	70243	11102	56607	13636	13608
Finnmark	33365	1378	27755	5609	8527

Tabell 3. Stønadsmottakere som har fått økonomisk sosialhjelp i en eller flere kommuner etter tallet på kommuner de har fått hjelp i, og alder

Alder	Stønadsmottakere i alt	Med hjelp i en kommune	Med hjelp i flere kommuner						Stønadsmottakere pr. 1 000 innbyggere
			I alt	2	3	4	5	6 -	
Alle aldersgrupper	134121	126188 ¹	7933	6630	938	209	75	82	32
-20 år	9304	8662	642	548	79	11	3	1	35 ²
20-24 "	26849	24377	2472	2086	290	60	18	18	79
25-29 "	23778	22056	1722	1432	219	41	14	16	75
30-39 "	33834	31799	2035	1676	236	72	28	23	54
40-49 "	18313	17578	735	613	87	16	3	16	34
50-59 "	9071	8841	230	191	19	5	9	6	24
60-66 "	4526	4460	66	56	8	2	-	-	15
67-69 "	1666	1653	13	11	-	1	-	1	13
70-79 "	4221	4206	15	14	-	1	-	-	13
80- "	2053	2050	3	3	-	-	-	-	13
Uoppgitt	506	506	-	-	-	-	-	1	-

1 Tallet inkluderer 5 228 stønadstilfelle med uoppgitt fødselsnummer.

2 Pr. 1 000 innbyggere 16-19 år.

Tabell 4. Stønadsmottakere etter arbeidssituasjon og familiefase. Prosent

Familiefase	I alt	Fast arbeid	Midler-tidig arbeid	Arbeids-søker	Student/verne-pliktig	Ikke arbeids-søker	Uoppgitt
Klienter i alt	134121	22081	6515	37289	5407	44100	18729
P r o s e n t							
Alle familiefaser	100	16	5	28	4	33	14
Enslige menn	100	10	5	42	5	28	11
- 25 år	100	8	6	57	8	12	10
25 - 44 "	100	12	5	41	4	27	11
45 - 66 "	100	7	3	18	-	57	14
67 - "	100	-	1	5	-	81	13
Uoppgitt	100	8	4	20	6	37	25
Enslige kvinner	100	12	5	25	4	41	13
- 25 år	100	12	8	46	9	15	10
25 - 44 "	100	18	6	25	4	33	14
45 - 66 "	100	11	2	9	-	62	15
67 - "	100	-	-	7	-	80	13
Uoppgitt	100	10	-	43	5	29	14
Enslige med barn under 18 år	100	23	5	14	5	42	12
Menn	100	31	5	29	2	23	9
Kvinner	100	22	5	12	5	44	12
Uoppgitt	100	17	5	14	8	42	15
Gifte og samboende uten barn under 18 år	100	18	5	29	3	32	14
- 44 år	100	22	6	37	4	19	12
45 - "	100	10	2	10	-	60	17
Uoppgitt	100	14	1	26	3	25	30
Gifte og samboende med barn under 18 år	100	37	6	22	2	23	10
Uoppgitt	100	8	3	18	4	24	43

Tabell 5. Stønadsmottakere etter statsborgerskap og alder

Alder	Alle stønads- mottakere	Norsk	Uten- landsk	Uopp- gitt	Andel utenlandske statsborgere
Alle aldersgrupper	134121	109987	13225	10906	11
-20 år	9304	7730	683	891	8
20-24 "	26849	21909	2819	2120	11
25-29 "	23778	18521	3283	1974	15
30-39 "	33834	27422	3856	2555	12
40-49 "	18313	15357	1564	1392	9
50-59 "	9071	7808	535	728	6
60-66 "	4526	3986	184	356	4
67-69 "	1666	1463	51	152	3
70-79 "	4221	3750	83	387	2
80- "	2053	1796	43	214	2
Uoppgitt	506	245	124	137	34

Tabell 6. Stønadsmottakere i 1986 etter forhold til sosialkontoret i 1986 og familiefase. Prosent

Familiefase	Alle stønads- mottakere	Ny i 1987	Klient ved sosialkontoret også i 1986	Uoppgitt forhold til sosialkontoret i 1986
Klienter i alt	134121	70954	51574	11590
P r o s e n t				
Alle familiefaser	100	53	38	9
Enslige menn	100	55	38	7
- 25 år	100	46	47	7
25 - 44 "	100	58	35	7
45 - 66 "	100	63	30	8
67 - "	100	55	35	9
Uoppgitt alder	100	40	51	9
Enslige kvinner	100	53	39	7
- 25 år	100	43	51	7
25 - 44 "	100	60	33	8
45 - 66 "	100	61	31	8
67 - "	100	51	42	7
Uoppgitt alder	100	43	57	-
Enslige med barn under 18 år	100	60	33	7
Menn	100	54	40	6
Kvinner	100	61	33	7
Uoppgitt kjønn	100	47	33	20
Gifte og samboende uten barn under 18 år	100	47	44	9
- 44 år	100	46	45	9
45 - "	100	49	42	9
Uoppgitt alder	100	28	58	14
Gifte og samboende med barn under 18 år	100	50	42	8
Uoppgitt	100	41	34	25

Tabell 7. Stønadsmottakere etter forhold til trygdesystemet og familiefase

Familiefase	Alle stønads- mot- takere	Har søkt trygd	Har trygd								
			Alle	Syke- penger	A- trygd	Att- førings penger	Uføre- trygd	Over- gangs- stønad	Etter- latte- pensjon	Alders- trygd	Annen trygd
Klienter i alt	134121	5380 ¹	55090	3369	8880	7112	16521	12214	1110	6067	1335
Enslige menn	40747	2513	13773	1030	3964	2311	5480	25	30	972	233
- 25 år	14066	886	2653	205	1662	530	198	4	11	3	90
25 - 44 "	19502	1351	6363	650	2019	1500	2260	19	6	2	58
45 - 66 "	5776	272	3623	170	272	277	2857	2	12	13	71
67 - "	1303	4	1123	1	10	3	161	-	1	953	14
Uoppgitt	100	-	11	4	1	1	4	-	-	1	-
Enslige kvinner	31157	1018	15032	553	1395	1854	5602	1161	658	3805	355
- 25 år	9836	436	1946	172	775	457	118	372	7	2	91
25 - 44 "	9718	426	4142	260	473	1063	1550	760	63	4	91
45 - 66 "	6727	151	4804	119	115	330	3678	26	500	22	122
67 - "	4855	4	4133	1	31	3	255	2	87	3776	51
Uoppgitt	21	1	7	1	1	1	1	1	1	1	-
Enslige med barn under 18 år	22104	731	13871	517	648	945	1360	10116	357	24	394
Menn	1501	68	614	71	175	92	147	128	13	4	16
Kvinner	20340	656	13138	443	469	848	1202	9900	339	19	374
Uoppgitt	263	7	119	3	4	5	11	88	5	1	4
Gifte og samboende uten barn under 18 år	13864	514	5241	387	1109	694	2094	78	10	885	129
- 44 år	9453	399	2338	269	957	508	545	75	8	4	47
45 - "	4335	115	2888	118	148	185	1544	1	2	878	82
Uoppgitt	76	-	15	-	4	1	5	2	-	3	-
Gifte og samboende med barn under 18 år	16964	464	5139	778	1500	1088	1270	511	20	28	177
Uoppgitt	9283	140	2034	104	264	220	715	323	35	353	47

1 I tillegg er det 1 646 av de stønadsmottakerne som allerede har trygd som har søkt trygd.

Tabell 8. Stønadsmottakere etter viktigste kilde til livsopphold og familiefase

Familiefase	I alt	Arbeids- inntekt	Trygd/ pensjon	For- sørget	Sosial- hjelp	Stipend/ lån	Annet	Uopp- gitt
Klienter i alt	134121	27163	50037	3747	32791	3293	5010	11946
Enslige menn	40747	5869	12178	1079	15269	1173	2093	3060
- 25 år	14066	1994	1990	872	6300	498	1069	1319
25 - 44 "	19502	3314	5356	129	7770	666	897	1369
45 - 66 "	5776	540	3591	76	1123	8	116	321
67 - "	1303	7	1230	2	19	-	7	38
Uoppgitt alder	100	14	11	-	57	1	4	13
Enslige kvinner	31157	4551	14919	827	6692	828	1081	2214
- 25 år	9836	1816	1571	676	3758	470	653	855
25 - 44 "	9718	2011	3902	51	2305	349	319	779
45 - 66 "	6727	717	4850	99	593	8	53	407
67 - "	4855	6	4589	1	28	-	55	170
Uoppgitt alder	21	1	7	-	8	1	1	3
Enslige med barn under 18 år	22104	5246	12105	190	2245	343	431	1540
Menn	1501	533	499	10	293	31	34	101
Kvinner	20340	4668	11499	177	1894	303	393	1402
Uoppgitt kjønn	263	45	107	3	58	9	4	37
Gifte og samboende uten barn under 18 år	13864	3178	4887	481	3397	313	468	1136
- 44 år	9453	2661	1893	353	2949	310	420	864
45 - "	4335	505	2982	126	422	1	46	252
Uoppgitt alder	76	12	12	2	26	2	2	20
Gifte og samboende med barn under 18 år	16964	7322	3943	986	2730	274	370	1339
Uoppgitt	9283	996	2005	184	2458	362	567	2656

Tabell 9. Stønadsmottakere etter utbetalt stønad og familiefase

Familiefase	Alle stønads- mot- takere	Utbetalt stønad						Kr.		Uopp- gitt
		- 999	1 000	5 000	10 000	20 000	30 000	40 000-		
			-4 999	-9 999	-19 999	-29 999	-39 999			
Klienter i alt	134121	10166	34545	22953	23687	12869	8178	19670	2053	
Enslige menn	40747	3427	10491	6756	6736	3780	2592	6396	569	
- 25 år	14066	1130	4098	2513	2403	1272	795	1626	229	
25 - 44 "	19502	1347	4145	3032	3259	1988	1506	4001	224	
45 - 66 "	5776	658	1702	994	931	474	256	679	82	
67 - "	1303	263	531	211	131	40	24	69	34	
Uoppgitt	100	29	15	6	12	6	11	21	-	
Enslige kvinner	31157	2538	9104	5806	5514	2751	1599	3361	484	
- 25 år	9836	656	2774	1954	1804	933	542	1027	146	
25 - 44 "	9718	447	2000	1685	1913	1104	714	1707	148	
45 - 66 "	6727	489	2079	1346	1302	589	287	554	81	
67 - "	4855	944	2247	817	489	122	56	71	109	
Uoppgitt	21	2	4	4	6	3	-	2	-	
Enslige med barn under 18 år	22104	669	4548	3753	4781	2870	1773	3448	262	
Menn	1501	66	320	263	291	165	107	264	25	
Kvinner	20340	583	4175	3449	4454	2680	1652	3127	220	
Uoppgitt	263	20	53	41	36	25	14	57	17	
Gifte og samboende uten barn under 18 år	13864	1106	4048	2424	2229	1109	714	2009	225	
- 44 år	9453	569	2394	1621	1616	873	567	1668	145	
45 - "	4335	525	1637	799	601	231	145	318	79	
Uoppgitt	76	12	17	4	12	5	2	23	1	
Gifte og samboende med barn under 18 år	16964	642	3823	2966	3245	1692	1109	3194	293	
Uoppgitt	9283	1784	2530	1248	1182	666	391	1262	220	

Tabell 10. Stønadsmottakere med bidrag etter bidragets varighet og familiefase

Familiefase	I alt	Tallet på måneder						Uopp- gitt
		1	2	3	4-6	7-9	10-12	
Klienter i alt	126185	30912	16807	12287	24200	15215	23813	2951
Enslige menn	38436	8737	5353	3797	7356	4653	7725	815
- 25 år	13304	3118	2018	1524	2700	1565	2120	259
25 - 44 "	18495	3668	2406	1678	3493	2409	4473	368
45 - 66 "	5333	1460	728	500	960	563	988	134
67 - "	1204	452	191	90	181	105	134	51
Uoppgitt	100	39	10	5	22	11	10	3
Enslige kvinner	29739	7502	3927	2817	5555	3517	5746	675
- 25 år	9403	2213	1497	1042	2006	1093	1370	182
25 - 44 "	9275	1834	1107	866	1770	1221	2304	173
45 - 66 "	6411	1565	759	579	1139	808	1391	170
67 - "	4632	1887	562	329	634	392	679	149
Uoppgitt	18	3	2	1	6	3	2	1
Enslige med								
barn under 18 år	20991	3827	2410	2012	4479	3208	4591	464
Menn	1386	305	173	138	302	174	257	37
Kvinner	19370	3469	2199	1853	4129	3010	4290	420
Uoppgitt	235	53	38	21	48	24	44	7
Gifte og samboende								
uten barn under 18 år	12807	3774	1845	1289	2254	1330	1980	335
- 44 år	8831	2239	1306	944	1666	986	1489	201
45 - "	3903	1518	529	341	571	332	484	128
Uoppgitt	73	17	10	4	17	12	7	6
Gifte og samboende								
med barn under 18 år	15576	3761	2132	1638	3190	1773	2680	402
Uoppgitt	8634	3310	1140	734	1366	734	1090	260

Tabell 11. Gjennomsnittlig bidrag pr. måned med utbetaling etter bidragets varighet og familiefase

Familiefase	Gjennomsnittlig bidrag pr. måned med utbetaling	Tallet på måneder					
		1	2	3	4-6	7-9	10-12
Alle klienter	3894	3145	3237	3352	3534	3751	4355
Enslige menn	3889	2864	3007	3128	3445	3851	4392
- 25 år	3624	2666	2788	2974	3131	3536	4320
25 - 44 "	4228	3222	3226	3456	3762	4178	4645
45 - 66 "	3368	2471	3108	2704	3278	3347	3650
67 - "	2604	2731	2105	1837	2482	3486	2414
Uoppgitt	5978	1204	4548	5931	6311	6446	7282
Enslige kvinner	3053	2825	2825	2814	2791	2970	3280
- 25 år	3467	2844	2818	3010	3050	3438	4047
25 - 44 "	3659	3510	3468	3361	3347	3462	3889
45 - 66 "	2474	2780	2683	2363	2313	2437	2508
67 - "	1392	2172	1746	1546	1293	1212	1242
Uoppgitt	3688	2344	9759	3720	2593	4104	3720
Enslige med barn under 18 år	3568	3645	3417	3319	3309	3439	3779
Menn	4246	4088	3934	3639	3647	4127	4744
Kvinner	3491	3620	3310	3295	3236	3392	3678
Uoppgitt	6751	2730	7265	3366	7517	4575	8010
Gifte og samboende uten barn under 18 år	4427	3211	3336	3593	3920	4424	5200
- 44 år	4846	3585	3491	3839	4192	4843	5704
45 - "	3192	2677	2896	2875	3029	2991	3627
Uoppgitt	7597	1624	6375	6655	7260	9714	7271
Gifte og samboende med barn under 18 år	5279	4365	4122	4123	4520	4724	6380
Uoppgitt	4790	2578	3534	4527	4853	4677	5674

(SU nr. 39, 1989)

SKOGSVEIER FOR MOTORKJØRETØYER 1988

Statistisk sentralbyrås statistikk viser en fortsatt økning i omfanget av skogsveibygging. I 1988 ble det bygd 3 466 km skogsveier for motorkjøretøyer, fordelt på 4 109 anlegg. Anleggsutgiftene var 272 mill. kroner. I 1987 ble det bygd 3 153 km skogsveier med 222 mill. kroner i anleggsutgifter.

Av skogsveiene som ble bygd i 1988 var 870 km nye og 523 km ombygde helårsbilveier, mens det var 2 038 km nye og 35 km ombygde traktor- og vinterbilveier. Helårsbilveiene fordelte seg på 1 158 anlegg, mens traktor- og vinterbilveiene fordelte seg på 2 951 anlegg.

Anleggsutgiftene i 1988 var 181 mill. kroner

til helårsbilveier og 91 mill. kroner til traktor- og vinterbilveier.

Tilskott til skogsveier utgjorde 98,2 mill. kroner i 1988. Av dette var 82,4 mill. kroner statstilskott, 13,3 mill. kroner tilskott fra Landbrukets utbyggingsfond og 2,4 mill. kroner andre offentlige tilskott. Tilskott til helårsbilveier utgjorde 68,0 mill. kroner eller 38 prosent av anleggsutgiftene. Tilskott til traktor- og vinterbilveier utgjorde 30,2 mill. kroner, eller 33 prosent av anleggsutgiftene.

Investeringslån fra Landbrukets utbyggingsfond utgjorde 8,2 mill. kroner i 1988. Tilsvarende for 1987 var 3,0 mill. kroner.

Skogsveier for motorkjøretøyer

	Helårsbilveier				Traktor- og vinterbilveier			
	Anlegg	Lengde, nybygde veier	Lengde, om- og ombygging	Anleggsutgifter	Anlegg	Lengde, nybygde veier	Lengde, om- og ombygging	Anleggsutgifter
		Km		1 000 kr		Km		1 000 kr
1984	1 224	777	347	109 740	2 106	1 376	54	51 115
1985	1 017	747	344	112 541	2 048	1 394	26	53 176
1986	1 023	806	477	128 668	1 998	1 429	32	58 617
1987	1 060 ¹	784	570	148 369	2 224 ¹	1 767	31	73 474
1988	1 158	870	523	181 120	2 951	2 038	35	90 577
1988								
FYLKE								
Østfold	42	18	43	7 195	43	20	0	658
Akershus og Oslo	23	12	60	7 215	9	7	-	637
Hedmark	163	165	154	25 759	231	197	4	4 461
Oppland	115	99	51	16 771	294	176	4	5 394
Buskerud	183	77	83	19 542	353	159	1	6 494
Vestfold	26	13	16	4 403	90	111	9	2 316
Telemark	101	106	37	23 253	301	261	4	10 512
Aust-Agder	107	60	24	17 196	194	92	0	3 717
Vest-Agder	40	16	3	3 873	294	157	3	7 938
Rogaland	24	8	2	2 455	86	61	-	4 415
Hordaland	33	19	4	6 404	132	115	9	10 162
Sogn og Fjordane	15	12	-	3 564	102	102	-	9 579
Møre og Romsdal	55	44	6	7 344	149	161	1	7 685
Sør-Trøndelag	78	53	11	8 569	229	129	1	5 311
Nord-Trøndelag	88	88	17	17 463	276	112	-	4 036
Nordland	30	43	3	5 994	129	124	0	4 805
Troms	34	36	10	3 736	39	53	-	2 455
Finnmark	1	1	-	386	-	-	-	-
MED/UTEN OFFENTLIGE TILSKOTT/LÅN FRA LUF ²								
Med offentlige tilskott	820	756	404	160 619	1 356	1 390	14	74 534
Med bare investeringslån fra LUF ²	83	67	54	15 701	8	11	1	845
Uten offentlige tilskott og uten lån fra LUF ² ..	255	47	65	4 800	1 587	637	21	15 197

¹ For skogsveier i Nord-Trøndelag som verken har fått offentlige tilskott eller investeringslån fra Landbrukets utbyggingsfond, mangler oppgave over antall anlegg. ² Landbrukets utbyggingsfond.

(SU nr. 39, 1989)

PETROLEUMSPRODUKTER. SALG I AUGUST 1989.

I følge foreløpige oppgaver ble det solgt 731 mill. liter petroleumsprodukter i august 1989. Dette er en økning på 0,4 prosent i forhold til august 1988. Det var 23 utkjøringsdager i august både i 1989 og i 1988.

Hittil i 1989 er det solgt 5 449 mill. liter, en nedgang på 2,2 prosent fra samme periode året før. Salget av bilbensin gikk opp med 0,2 prosent, mens salget av fyringsparafin og fyringsolje nr.1 og nr.2 gikk samlet ned med 11,5 prosent. Salget av tung fyringsolje viser en nedgang på 0,7 prosent.

I de siste tolv månedene er det solgt 8 500 mill. liter petroleumsprodukter, en nedgang på 2,9 prosent sammenliknet med tilsvarende periode ett år tidligere.

Import av våtgasskomponenter fra Teesside er ikke med i tallene. En bør ellers merke seg at tallene i oversikten ikke viser forbruket, men salget. For å komme fram til forbruket må en korrigere for lagerendringer hos brukeren.

Statistikken utarbeides i samarbeid med Norsk petroleumsinstitutt. For nærmere opplysninger om prinsipper og definisjoner som nyttes i statistikken, kontakt Norsk petroleumsinstitutt eller Statistisk sentralbyrå.

Tabell 1. Salg av petroleumsprodukter 1). Mill. liter. Foreløpige tall

	Tolvmånedersperioder			Januar-august			August	
	Sep. 1987 t.o.m. aug. 1988	Sep. 1988 t.o.m. aug. 1989	Endring i prosent	1988	1989	Endring i prosent	1988	1989
Totalt salg	8 755	8 500	-2,9	5 573	5 449	-2,2	728	731
Bilbensin	2 415	2 406	-0,4	1 608	1 612	0,2	227	223
Autodiesel	1 332	1 271	-4,6	832	808	-2,9	118	115
Fyringsparafin	275	266	-3,2	154	131	-15,3	8	8
Jetdrivstoff	675	650	-3,7	420	417	-0,7	53	45
Marine gassoljer	1 438	1 417	-1,4	946	932	-1,5	125	125
Av dette: Bunkers	232	196	-15,8	171	109	-36,4	23	15
Fyringsolje nr. 1	683	650	-4,9	419	385	-8,2	40	39
Marine diesel	11	10	-9,1	7	7	-9,0	1	1
Av dette: Bunkers	3	3	10,6	2	2	30,3	0	0
Fyringsolje nr. 2	422	382	-9,7	261	223	-14,5	18	18
Tung fyringsolje	851	823	-3,3	517	513	-0,7	61	70
Av dette: Bunkers	202	205	1,1	139	140	0,2	21	20
Smøremidler	113	107	-4,9	73	71	-3,8	10	10
Andre petroleumsprodukter 2)	541	519	-4,0	334	351	5,1	67	78

1) Omfatter også bunkers, dvs. leveranser fra norske havner til skip i utenriksfart uansett skipenes nasjonalitet.

2) Omfatter flytende propan og butan (LPG), nafta, flybensin, ekstraksjonsbensin, white spirit, tungdestillater, veiolje og asfalt (bitumen).

Tabell 2. Total salg av petroleumsprodukter 1) etter kjøpergruppe. Mill. liter. Foreløpige tall

	Tolvmånedersperioder			Januar-august			August	
	Sep. 1987	Sep. 1988	Endring	1988	1989	Endring	1988	1989
	t.o.m. aug. 1988	t.o.m. aug. 1989	i prosent					
Totalt salg	8 755	8 500	-2,9	5 573	5 449	-2,2	728	731
Jordbruk og skogbruk	88	89	1,2	53	53	1,0	7	7
Fiske og fangst	581	558	-4,0	391	375	-4,1	51	54
Bergverk, industri og kraftforsyning	1 291	1 272	-1,5	783	827	5,6	96	116
Bygg og anlegg	368	341	-7,5	229	217	-5,1	47	50
Boliger, forretningsbygg kontorer mv.	926	891	-3,8	558	509	-8,6	47	46
Transport	4 733	4 638	-2,0	3 141	3 046	-3,0	436	418
Av dette: Bunkers	448	415	-7,5	319	258	-19,0	45	37
Offentlig virksomhet	297	280	-6,0	183	170	-7,5	23	22
Annet salg 2)	471	433	-8,1	234	251	7,3	23	19

1) Se fotnote 1), tabell 1.

2) Omfatter oljeselskapenes eget forbruk, uspesifisert salg, leveranser til forsvaret, industriens direkte import mv.

Tabell 3. Innenlandsk salg av utvalgte petroleumsprodukter etter fylke 1). Mill. liter. Foreløpige tall

	Siste tolv måneder og med endringer fra tilsvarende periode ett år tidligere									
	Bilbensin		Autodiesel		Fyringsparafin		Fyringsolje nr. 1		Fyringsolje nr. 2	
	Sep. 1988	Endring	Sep. 1988	Endring	Sep. 1988	Endring	Sep. 1988	Endring	Sep. 1988	Endring
t.o.m.	i	t.o.m.	i	t.o.m.	i	t.o.m.	i	t.o.m.	i	
aug. 1989	prosent	aug. 1989	prosent	aug. 1989	prosent	aug. 1989	prosent	aug. 1989	prosent	
I alt	2 406	-0,4	1 269	-4,6	266	-3,2	648	-4,9	379	-9,6
Østfold	136	-1,5	87	-5,1	23	-6,2	56	-10,1	12	-21,4
Akershus	267	-0,7	103	-1,1	30	-4,8	77	-5,8	26	-7,9
Oslo	236	-2,1	89	-12,1	8	-8,7	53	-2,5	91	-10,3
Hedmark	125	1,5	90	-2,9	16	-4,5	46	-8,3	7	-8,4
Oppland	124	0,1	89	-1,8	14	-3,2	28	-7,9	5	-19,0
Buskerud	165	-0,8	72	-3,0	23	-6,4	50	-7,0	12	-8,2
Vestfold	119	-0,3	49	-2,9	16	-9,8	34	-5,8	13	-24,6
Telemark	101	-0,3	53	0,1	11	-5,2	18	-1,8	7	13,7
Aust-Agder	61	1,7	30	-2,1	7	-10,2	9	-13,4	7	-1,6
Vest-Agder	82	0,2	36	-2,6	8	-3,1	15	-7,0	17	3,7
Rogaland	174	1,1	70	-7,0	14	0,4	37	-0,7	30	-8,9
Hordaland	189	-0,9	73	-5,1	25	3,6	37	-7,1	35	-6,3
Sogn og Fjordane	51	0,9	35	-4,9	4	3,8	15	13,9	6	-5,2
Møre og Romsdal	113	1,4	61	0,0	12	1,8	23	-11,1	14	-12,3
Sør-Trøndelag ..	145	-0,3	90	-1,4	12	-7,7	30	-1,8	20	-14,5
Nord-Trøndelag .	74	-0,6	53	-7,2	5	1,0	17	-0,9	11	-13,4
Nordland	123	-0,1	84	-0,8	17	2,7	31	4,0	36	-1,0
Troms	79	-2,5	51	-1,5	9	-0,9	27	-1,2	11	-2,2
Finnmark	43	-1,3	35	-1,4	7	0,5	23	-7,4	12	-7,4
Ikke fordelt 2)	-	.	16	.	2	.	23	.	7	.

1) Statistikken baseres i prinsippet på leveringsadressen, dvs. at salget registreres i det fylket hvor kunden overtar produktet.

2) Omfatter bl.a. industriens direkte import.

Figur 1. Salg av petroleumsprodukter i alt. Tolvmånedersperioder. Mill. liter

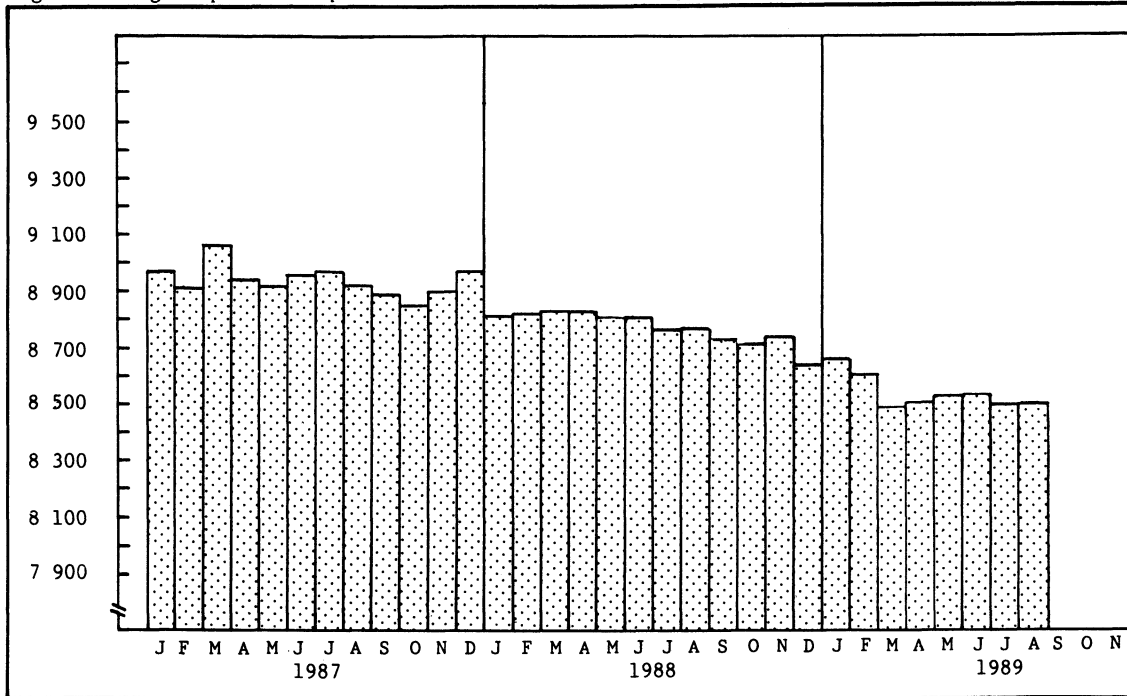

Figur 2. Salg av utvalgte petroleumsprodukter. Tolvmånedersperioder. Mill. liter

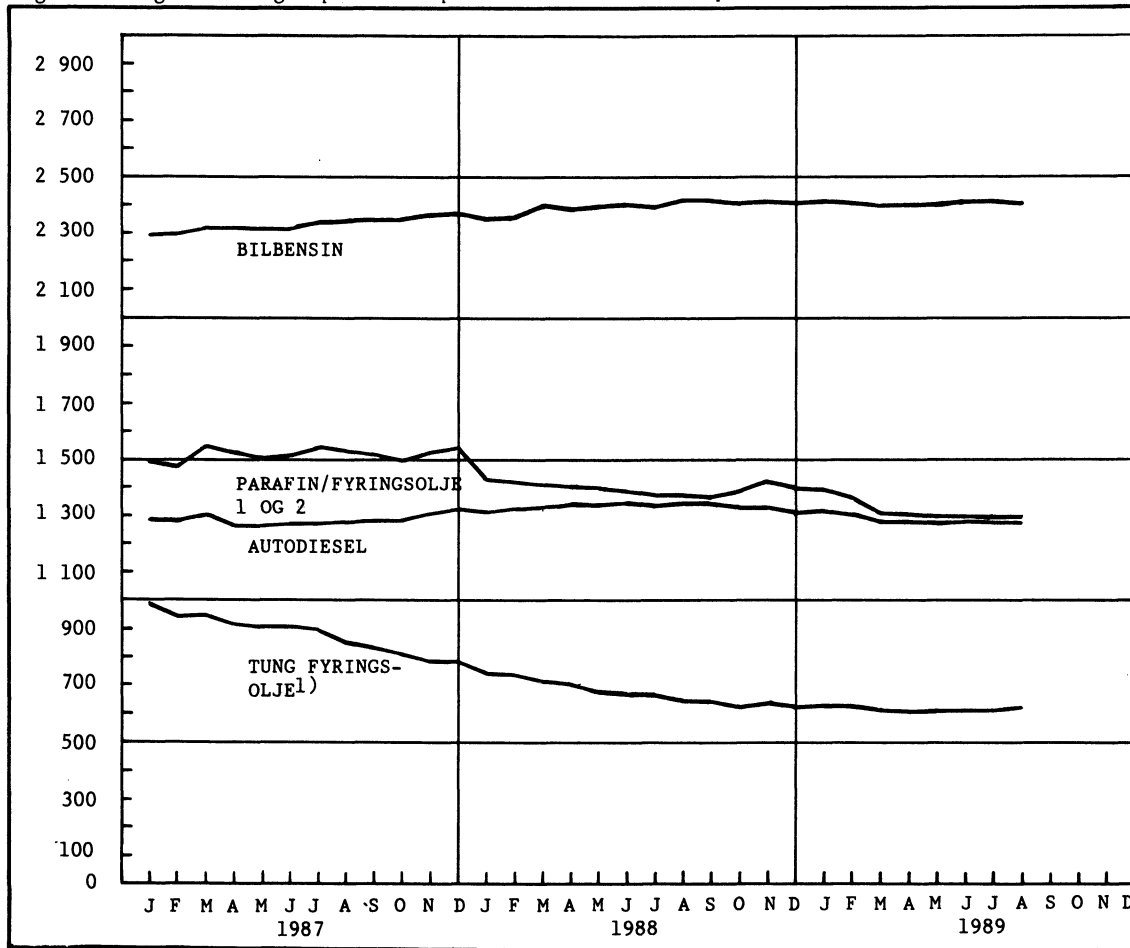

1) Unntatt bunkers.

(SU nr. 39, 1989)

HOTELLER OG ANDRE OVERNATTINGSBEDRIFTER. OVERNATTINGSSTATISTIKK. AUGUST 1989.

I august 1989 kom i alt 864 000 gjester til hoteller og andre overnattingsbedrifter, mot 817 000 i tilsvarende måned i 1988. Tallet på gjestedøgn gikk opp fra 1,37 mill. i august 1988 til 1,40 mill. i august 1989.

Nordmenns overnattinger gikk ned fra 856 000 i august 1988 til 837 000 i august 1989. Utlendingers overnattinger gikk opp fra 514 000 til 562 000.

For overnattinger totalt i august hadde bybedriftene en nedgang på 1 prosent, landbedriftene og turist- og høyfjellshotellene hadde en oppgang på henholdsvis 5 prosent og 4 prosent. I årets 8 første måneder har tallet på gjeste-

døgn gått ned med i alt 2 prosent i forhold til 1988. Overnattinger av nordmenn har gått ned med 5 prosent, mens utlendingers overnattinger har gått opp med 3 prosent.

Tallene er hentet fra Statistisk sentralbyrås overnattingsstatistikk. Denne statistikken omfatter alle hoteller og andre overnattingsbedrifter (pensjonater, herberger o.l.) med 20 senger eller mer, unntatt campingplasser og medlemsbedrifter i Den Norske Turistforening og Norske Vandrerhjem.

Mer detaljerte opplysninger vil bli gitt i publikasjonen NOS Reiselivsstatistikk.

Gjestedøgn fordelt etter nordmenn og utlendinger. 1) 1 000 gjestedøgn.

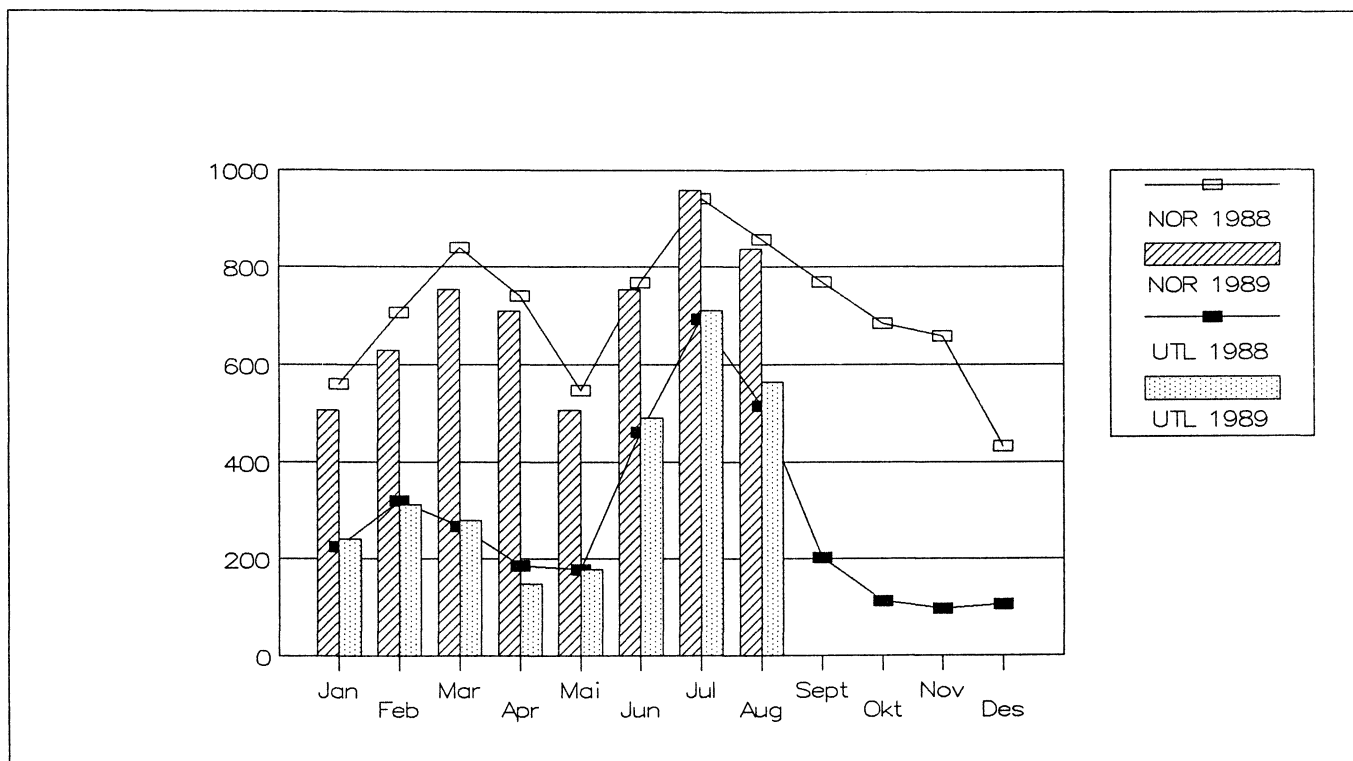

Tabell 1. Hoteller og andre overnattingsbedrifter. Tallet på åpne bedrifter og senger, etter bedriftsgruppe og -størrelse. August. 1988 og 1989

Bedriftsgruppe/ -størrelse	Bedrifter		Senger	
	1988	1989	1988	1989
Alle bedrifter				
I alt	1 030	1 031	99 460	102 356
20 - 49 senger	326	314	11 414	11 153
50 - 99 "	370	366	26 002	25 622
100 - 149 "	159	169	19 060	20 246
150 - 199 "	70	66	11 682	11 103
200 senger og over	105	116	31 302	34 232
Bybedrifter				
I alt	251	250	33 146	33 119
20 - 49 senger	59	57	2 064	2 063
50 - 99 "	73	72	5 236	5 075
100 - 149 "	46	47	5 561	5 647
150 - 199 "	22	21	3 702	3 512
200 senger og over	51	53	16 583	16 822
Landbedrifter				
I alt	589	594	41 654	44 125
20 - 49 senger	257	248	8 914	8 700
50 - 99 "	226	226	15 367	15 322
100 - 149 "	61	70	7 123	8 205
150 - 199 "	20	20	3 304	3 344
200 senger og over	25	30	6 946	8 554
Godkjente turist- og høyfjellshoteller				
I alt	190	187	24 660	25 112
20 - 49 senger	10	9	436	390
50 - 99 "	71	68	5 399	5 225
100 - 149 "	52	52	6 376	6 394
150 - 199 "	28	25	4 676	4 247
200 senger og over	29	33	7 773	8 856

Tabell 2. Hoteller og andre overnattingsbedrifter. Tallet på åpne bedrifter og senger. Fylke. August. 1988 og 1989

Fylke	Bedrifter		Senger	
	1988	1989	1988	1989
I alt	1 030	1 031	99 460	102 356
Østfold	21	23	1 565	1 633
Akershus	22	25	3 392	3 948
Oslo	47	47	8 210	7 795
Hedmark	53	53	4 397	4 469
Oppland	165	162	14 950	15 063
Buskerud	105	106	10 684	11 125
Vestfold	27	24	2 749	2 645
Telemark	44	49	4 850	5 522
Aust-Agder	35	35	2 675	2 787
Vest-Agder	28	28	2 717	2 704
Rogaland	43	43	5 385	5 394
Hordaland	105	108	11 052	11 286
Sogn og Fjordane	84	82	6 164	6 063
Møre og Romsdal	51	51	3 921	3 921
Sør-Trøndelag	54	54	5 306	5 693
Nord-Trøndelag	24	27	1 444	2 117
Nordland	61	57	4 862	4 991
Troms	29	25	2 357	2 275
Finnmark	32	32	2 780	2 925

Tabell 3. Hoteller og andre overnattingsbedrifter. Gjestedøgn etter bedriftsgruppe og gjestenes nasjonalitet. Januar - august og august. 1988 og 1989

Bedriftsgruppe Nasjonalitet	Januar - august			August			
	1988	1989	Endring	1988	1989	Endring	
	1000	I	Pst.	I	1000	I	Pst.
Alle bedrifter							
I alt	8 794	8 580	-2	1 370	1 400	2	
Norge	5 955	5 660	-5	856	837	-2	
Utlendinger i alt	2 840	2 920	3	514	562	9	
Sverige	476	419	-12	53	49	-7	
Danmark	574	587	2	36	43	18	
Finland	84	79	-5	16	17	4	
Storbritannia	252	268	6	48	50	4	
Nederland	94	105	12	15	18	24	
Frankrike	109	130	19	23	30	27	
Forbundsrep. Tyskland	489	523	7	106	126	19	
Europa ellers	193	229	19	62	82	33	
USA	280	282	1	81	72	-12	
Japan	57	67	18	18	20	14	
Andre land	231	232	0	57	57	0	
Bybedrifter							
I alt	3 338	3 242	-3	548	542	-1	
Norge	2 237	2 118	-5	311	296	-5	
Utlendinger i alt	1 101	1 124	2	237	246	4	
Sverige	162	139	-14	25	23	-7	
Danmark	82	72	-13	12	12	-4	
Finland	45	41	-8	9	8	-12	
Storbritannia	126	120	-5	22	20	-5	
Nederland	27	30	14	4	5	12	
Frankrike	49	58	17	10	12	20	
Forbundsrep. Tyskland	142	168	18	29	36	25	
Europa ellers	111	132	18	35	44	27	
USA	161	172	7	44	42	-4	
Japan	36	41	15	11	12	12	
Andre land	159	151	-5	37	32	-14	
Landbedrifter							
I alt	3 035	3 016	-1	451	472	5	
Norge	2 028	1 970	-3	320	318	-1	
Utlendinger i alt	1 007	1 046	4	130	155	19	
Sverige	211	184	-13	15	15	-2	
Danmark	340	364	7	16	22	32	
Finland	27	27	0	5	6	31	
Storbritannia	74	84	13	12	13	16	
Nederland	39	40	2	6	8	36	
Frankrike	24	29	19	6	7	12	
Forbundsrep. Tyskland	164	175	7	37	42	14	
Europa ellers	50	55	11	16	21	32	
USA	36	37	5	10	7	-26	
Japan	3	4	18	1	1	6	
Andre land	40	47	19	7	13	71	
Godkjente turist- og høyfjellshoteller							
I alt	2 421	2 322	-4	371	385	4	
Norge	1 690	1 572	-7	225	223	-1	
Utlendinger i alt	731	750	3	146	162	10	
Sverige	104	96	-8	12	11	-10	
Danmark	151	152	0	7	9	21	
Finland	13	12	-9	2	3	8	
Storbritannia	51	63	24	15	16	6	
Nederland	28	35	23	5	6	21	
Frankrike	36	43	22	7	11	48	
Forbundsrep. Tyskland	183	179	-2	40	47	18	
Europa ellers	31	42	34	11	17	54	
USA	83	73	-12	28	23	-18	
Japan	18	22	24	6	7	20	
Andre land	32	34	4	12	12	1	

Merknad: 0 betyr her færre enn 500 gjestedøgn.

Tabell 4. Hoteller og andre overnattingsbedrifter. Ankomne gjester, gjestedøgn og kapasitetsutnyttning, etter bedriftsgruppe og -størrelse. August 1989

Bedriftsgruppe/ -størrelse	Ankomne gjester		Gjestedøgn		Kapasitets- utnyttning	
	I alt	Av dette utlendinger	I alt	Av dette utlendinger	Senger	Rom
	1 000				Pst.	
Alle bedrifter						
I alt	864	372	1 400	562	45	55
20 - 49 senger	76	24	121	41	36	44
50 - 99 "	203	82	326	123	42	51
100 - 149 "	167	70	274	104	44	52
150 - 199 "	98	44	153	60	45	57
200 senger og over	321	153	526	234	50	63
Bybedrifter						
I alt	331	158	542	246	54	62
20 - 49 senger	19	7	31	12	49	56
50 - 99 "	49	23	84	38	55	63
100 - 149 "	55	25	89	37	51	57
150 - 199 "	33	15	53	22	50	59
200 senger og over	174	88	284	137	56	65
Landbedrifter						
I alt	285	96	472	155	35	46
20 - 49 senger	52	15	84	27	32	40
50 - 99 "	102	34	169	53	36	45
100 - 149 "	47	13	83	23	33	43
150 - 199 "	22	7	35	10	34	48
200 senger og over	61	28	101	42	39	56
Godkjente turist- og høyfjellshoteller						
I alt	248	119	385	162	50	57
20 - 49 senger	4	2	5	2	45	45
50 - 99 "	51	25	72	32	45	49
100 - 149 "	65	32	101	44	51	56
150 - 199 "	42	22	64	27	50	59
200 senger og over	86	38	141	55	52	63

Tabell 5. Hoteller og andre overnattingsbedrifter. Ankomne gjester, gjestedøgn og kapasitetsutnyttning, etter bedriftsgruppe. Januar - august og august. 1988 og 1989

Bedriftsgruppe Måned	Ankomne gjester		Gjestedøgn		Kapasitets- utnyttning	
	I alt	Av dette	I alt	Av dette	Senger	Rom
		utlendinger		utlendinger		
1 000				Pst.		
Alle bedrifter						
Januar - august 1988.....	4 803	1 457	8 794	2 840	42	52
" " 1989.....	4 856	1 603	8 580	2 920	40	50
August 1988.....	817	321	1 370	514	45	57
" 1989.....	864	372	1 400	562	45	55
Bybedrifter						
Januar - august 1988.....	1 953	621	3 338	1 101	45	58
" " 1989.....	1 983	702	3 242	1 124	44	55
August 1988.....	322	139	548	237	54	66
" 1989.....	331	158	542	246	54	62
Landbedrifter						
Januar - august 1988.....	1 537	428	3 035	1 007	36	45
" " 1989.....	1 589	476	3 016	1 046	34	42
August 1988.....	259	76	451	130	36	47
" 1989.....	285	96	472	155	35	46
Godkjente turist- og høyfjellshoteller						
Januar - august 1988.....	1 313	407	2 421	731	45	52
" " 1989.....	1 284	426	2 322	750	43	51
August 1988.....	235	106	371	146	49	56
" 1989.....	248	119	385	162	50	57

Tabell 6. Hoteller og andre overnattingsbedrifter. Tallet på gjestedøgn og kapasitetsutnyttning. Fylke. August. 1988 og 1989

Fylke	1988				1989			
	Gjestedøgn		Kapasitets- utnyttning		Gjestedøgn		Kapasitets- utnyttning	
	I alt	Av dette	Senger	Rom	I alt	Av dette	Senger	Rom
		utlen- dinger				utlen- dinger		
1 000		Pst.		1 000		Pst.		
I alt	1 370	514	45	57	1400	562	45	55
Østfold	20	9	42	55	20	8	39	50
Akershus	60	26	58	74	59	26	49	61
Oslo	194	114	77	86	177	107	74	77
Hedmark	48	8	37	49	47	9	36	46
Oppland	193	47	43	52	204	59	45	53
Buskerud	125	35	38	50	121	36	36	46
Vestfold	28	5	33	49	30	4	36	53
Telemark	55	11	38	49	61	14	36	48
Aust-Agder	27	9	32	43	27	10	31	45
Vest-Agder	34	6	43	50	36	7	43	51
Rogaland	61	17	37	49	56	14	34	44
Hordaland	169	93	50	59	184	107	53	62
Sogn og Fjordane	95	50	50	56	100	59	54	58
Møre og Romsdal	50	20	43	51	53	22	46	55
Sør-Trøndelag	81	18	50	67	78	21	45	59
Nord-Trøndelag	18	4	40	54	25	5	39	50
Nordland	49	17	33	45	56	20	37	51
Troms	29	9	40	53	27	10	38	51
Finnmark	33	16	39	49	39	23	44	54

Tabell 7. Hoteller og andre overnattingsbedrifter. Tallet på gjestedøgn og kapasitetsutnyttning. Fylke. Januar - august. 1988 og 1989

Fylke	1988				1989			
	Gjestedøgn		Kapasitets- utnyttning		Gjestedøgn		Kapasitets- utnyttning	
	I alt	Av dette utlen- dinger	Senger	Rom	I alt	Av dette utlen- dinger	Senger	Rom
		1 000				Pst.		
I alt	8 794	2 840	42	52	8 580	2 920	40	50
Østfold	120	43	35	48	117	39	34	45
Akershus	343	108	43	62	336	120	37	52
Oslo	1 033	502	57	68	979	486	55	65
Hedmark	370	106	38	46	351	106	36	46
Oppland	1 254	400	43	51	1 231	419	42	49
Buskerud	1 068	364	44	52	1 002	323	41	49
Vestfold	200	27	35	51	191	26	33	48
Telemark	445	114	44	50	443	127	39	46
Aust-Agder	245	90	42	44	232	97	37	42
Vest-Agder	244	39	43	53	242	36	39	46
Rogaland	393	95	34	45	408	96	34	46
Hordaland	959	350	40	52	911	370	38	48
Sogn og Fjordane	441	169	39	46	436	187	39	46
Møre og Romsdal	289	75	37	47	288	74	37	47
Sør-Trøndelag	464	86	39	53	461	95	38	50
Nord-Trøndelag	111	21	33	47	144	27	32	43
Nordland	393	117	37	50	382	123	36	50
Troms	226	52	40	55	208	61	39	54
Finmark	196	85	33	45	218	107	37	48

Tabell 8. Hoteller og andre overnattingsbedrifter. Gjestedøgn etter formål. Prosent. Fylke. August. 1988 og 1989

Fylke	1988					1989				
	I alt	Kurs/ konfe- ranse	Yrke	Ferie/ fritid	Lang- tids- kon- trakt	I alt	Kurs/ konfe- ranse	Yrke	Ferie/ fritid	Lang- tids- kon- trakt
I alt	100	9	24	65	2	100	9	23	67	1
Østfold	100	16	37	45	1	100	23	30	46	1
Akershus	100	11	24	62	3	100	20	39	40	1
Oslo	100	9	47	44	0	100	6	41	52	1
Hedmark	100	7	13	80	1	100	27	16	56	1
Oppland	100	9	4	85	1	100	6	4	90	0
Buskerud	100	8	8	81	3	100	8	7	84	1
Vestfold	100	36	29	34	1	100	34	26	40	0
Telemark	100	8	11	80	1	100	9	11	79	0
Aust-Agder	100	4	18	74	4	100	4	18	74	4
Vest-Agder	100	10	27	58	5	100	9	28	60	2
Rogaland	100	11	63	19	6	100	13	55	30	3
Hordaland	100	5	23	69	3	100	4	22	72	2
Sogn og Fjordane	100	4	13	82	1	100	4	11	84	1
Møre og Romsdal	100	7	23	69	1	100	4	25	70	1
Sør-Trøndelag	100	17	27	54	2	100	14	25	60	1
Nord-Trøndelag	100	9	32	55	4	100	14	41	44	1
Nordland	100	7	38	53	1	100	5	32	62	1
Troms	100	6	43	48	4	100	10	34	56	0
Finmark	100	10	20	69	1	100	12	20	68	0

HOTELL- OG RESTAURANTDRIFT 1988. FORELØPIGE TALL

Foreløpige tall viser at kapitalavkastningen for restauranter og kaféer gikk ned fra 1987 til 1988. Avkastningen på egenkapital etter skatt gikk ned fra 9,8 prosent i 1987 til -25,6 prosent i 1988, mens avkastningen på total kapital før skatt gikk ned fra 10,1 prosent i 1987 til 6,7 prosent i 1988.

For hotellene var det også en sterk forverring av lønnsomheten. Avkastningen på egenkapital etter skatt gikk ned fra -3,4 prosent i 1987 til -75,8 prosent i 1988. Avkastningen på total kapitalen før skatt gikk ned fra 7,7 prosent i 1987 til 2,9 prosent i 1988.

De mindre foretakene (10-44 sysselsatte) har jamt over høyere kapitalavkastning enn de store. Dette har sammenheng med at de små foretakene i stor grad er ansvarlige foretak. Disse belastes ikke med eierlønn i driftsregnskapet.

Også egenkapitalandelen gikk ned fra 1987 til 1988. For restauranter gikk den ned fra 10,5 prosent i 1987 til 7,3 prosent i 1988, mens for hoteller gikk den ned fra 12,6 til 6,9 prosent. De store foretakene har jamt over høyere egenkapitalandel enn de små, antakelig med bakgrunn i kravet til aksjekapital. Blant de store

foretakene finnes nemlig hovedtyngden av aksjeselskap.

Statistikken omfatter foretak med minst 10 årsverk innen næringsgruppene 6311 Drift av restauranter og kaféer og 6321 Hotellvirksomhet som gav regnskapsoppgave både for 1987 og 1988 (identiske foretak). Det var 379 foretak med en omsetning på 7,6 milliarder kroner i 1988. I 1987 utgjorde omsetningen i disse foretakene om lag 60 prosent av omsetningen for alle foretak med sysselsetting på minst 10 årsverk.

Statistikken belyser utviklingen i de 379 identiske foretakene fra 1987 til 1988. Resultatene er ikke nødvendigvis representative for bransjene sett under ett. De identiske foretakene omfatter bl.a. ikke foretak som har gått konkurs eller er nyetablerte i perioden. Statistikken for 1987 viser at lønnsomheten var bedre i de identiske foretakene enn i de endelige resultatene for alle foretakene.

Endelige regnskapstall for 1988 vil foreligge i begynnelsen av 1990.

Foretakene er gruppert i de sysselsettingsgrupper de tilhører i statistikken for 1988.

DEFINISJONER AV NØKKELTALL

1. Resultatgrad	=	$\frac{\text{Resultat før årsoppgjørdisposisjoner + rentekostnader}}{\text{Salgsinntekter av varer og tjenester}}$	x 100%
2. Netto resultatgrad	=	$\frac{\text{Resultater før årsoppgjørdisposisjoner - skatt}}{\text{Salgsinntekter av varer og tjenester}}$	x 100%
3. Driftsresultatgrad	=	$\frac{\text{Driftsresultat + ordinære avskrivninger}}{\text{Driftsinntekter}}$	x 100%
4. Egenkapitalrentabilitet	=	$\frac{\text{Resultat før årsoppgjørdisposisjoner - skatt}^1}{\text{Gjennomsnittlig egenkapital}^2}$	x 100%
5. Totalrentabilitet før skatt	=	$\frac{\text{Resultat før årsoppgjørdisposisjoner + rentekostnader}}{\text{Gjennomsnittlig total kapital}}$	x 100%
6. Kapitalens omløpshastighet	=	$\frac{\text{Salgsinntekter av varer og tjenester}}{\text{Gjennomsnittlig total kapital}}$	x 100%
7. Finansierungsgrad ¹	=	$\frac{\text{Anleggsmidler}}{\text{Egenkapital}^2 + \text{langsigtig gjeld}}$	x 100%
8. Kortsiktig gjeld i prosent av total gjeld	=	$\frac{\text{Kortsiktig gjeld}}{\text{Total gjeld}}$	x 100%
9. Likviditetsgrad 1	=	$\frac{\text{Omløpsmidler pr. 31.12.}}{\text{Kortsiktig gjeld pr. 31.12.}}$	x 100%
10. Arbeidskapitalens andel av total kapital	=	$\frac{(\text{Omløpsmidler} - \text{kortsiktig gjeld}) \text{ pr. 31.12.}}{\text{Total kapital pr. 31.12.}}$	x 100%
11. Gjeldsrentegrad	=	$\frac{\text{Rentekostnader}}{\text{Resultater før årsoppgjørdisposisjoner - skatt}^1 + \text{rentekostnader}}$	
12. Egenkapitalandel pr. 31.12.	=	$\frac{\text{Egenkapital}^2 \text{ pr. 31.12.}}{\text{Total kapital pr. 31.12.}}$	x 100%

¹ Gjelder bare skatt i ikke-personlige selskaper. ² Omfatter 50 prosent av betinget skattefrie avsetninger og reserver i tillegg til den ordinære egenkapital.

Tabell 1. Årsregnskap etter sysselsettingsgruppe. Drift av restauranter og kaféer. Mill. kr

	Sysselsettingsgruppe					
	I alt		10-44 sysselsatte		45- sysselsatte	
	1987	1988	1987	1988	1987	1988
RESULTATSREGNSKAP						
1. Driftsinntekter	4 858,7	4 979,6	1 402,8	1 380,1	3 455,9	3 599,5
Salgsinntekter rom/overnattinger	807,2	825,6	94,2	79,8	713,0	745,8
Salgsinntekter mat/drikke	3 424,1	3 512,3	1 221,3	1 210,5	2 202,8	2 301,9
Andre salgsinntekter	431,3	404,6	52,1	58,1	379,2	346,4
Andre driftsinntekter	196,1	237,2	35,2	31,7	160,9	205,4
2. Driftskostnader	4 706,8	4 908,2	1 343,4	1 345,6	3 363,4	3 562,7
Vareforbruk	1 409,6	1 463,5	468,8	450,7	940,7	1 012,8
Lønnskostnader	1 972,9	2 083,7	506,1	517,5	1 466,7	1 566,2
Ordinære avskrivninger	152,0	165,6	48,0	52,0	104,0	113,6
Andre driftskostnader	1 172,4	1 195,5	320,4	325,3	852,0	870,1
3. Driftsresultat (1-2)	151,9	71,4	59,4	34,6	92,4	36,8
4. Finansinntekter	71,3	80,9	23,7	23,3	47,7	57,6
5. Finanskostnader	180,7	221,7	57,5	68,9	123,3	152,8
Rentekostnader	167,6	206,8	53,5	67,2	114,1	139,5
Andre finanskostnader	13,1	15,0	4,0	1,7	9,1	13,3
6. Resultat av finansinntekter og kostnader (4-5)	-109,4	-140,8	-33,8	-45,6	-75,6	-95,2
7. Resultat av ekstraordinære inn- tekter og kostnader	15,0	33,6	3,0	9,7	12,0	23,9
8. Resultat før årsoppgjørdisposi- sjoner (3+6+7)	57,4	-35,9	28,6	-1,4	28,8	-34,5
9. Årsoverskudd/-underskudd	23,1	-58,8	1,9	-16,9	21,2	-41,9
BALANSEREGNSKAP 31.12. EIENDELER						
1. Omløpsmidler	781,8	909,4	225,6	217,2	556,2	692,1
2. Anleggsmidler	1 679,1	1 669,8	481,0	484,3	1 198,1	1 185,0
3. Sum eiendeler (totalkapital)	2 460,9	2 579,1	706,6	702,0	1 754,3	1 877,1
GJELD OG EGENKAPITAL						
4. Kortsiktig gjeld	948,7	1 021,0	306,9	273,1	641,8	748,0
5. Langsiktig gjeld	1 148,7	1 256,2	315,3	371,3	833,4	884,9
6. Betinget skattefrie avsetninger og reserver	208,3	227,0	64,6	67,3	143,7	159,7
7. Egenkapital	155,2	74,9	19,8	-9,7	135,4	84,6
8. Sum gjeld og egenkapital (totalkapital)	2 460,9	2 579,1	706,6	702,0	1 754,3	1 877,1

Tabell 2. Nøkkeltall etter sysselsettingsgruppe. Drift av restauranter og kaféer

	Sysselsettingsgruppe					
	I alt		10-44 sysselsatte		45- sysselsatte	
	1987	1988	1987	1988	1987	1988
NØKKELTALL						
Antall foretak ¹	213	213	168	168	45	45
1. Resultatgrad. Prosent	4,8	3,6	6,0	4,9	4,3	3,1
2. Netto resultatgrad. Prosent	0,6	-1,2	1,2	-0,7	0,3	-1,5
3. Driftsresultatgrad. Prosent	6,3	4,8	7,7	6,3	5,7	4,2
4. Egenkapitalrentabilitet. Prosent	9,8	-25,6	28,5	-24,6	4,8	-25,8
5. Totalrentabilitet før skatt. Prosent	10,1	6,7	12,4	9,5	9,1	5,7
6. Kapitalens omløpshastighet	2,08	1,86	2,06	1,94	2,09	1,84
7. Finansieringsgrad I	1,19	1,16	1,31	1,23	1,15	1,13
8. Kortsiktig gjeld i prosent av total gjeld. Prosent	45,2	44,8	49,3	42,4	43,5	45,8
9. Likviditetsgrad I	0,82	0,89	0,74	0,80	0,87	0,93
10. Arbeidskapitalens andel av total- kapital. Prosent	-6,8	-4,3	-11,5	-8,0	-4,9	-3,0
11. Gjeldsrentegrad	0,86	1,39	0,77	1,16	0,92	1,54
12. Egenkapital pr. 31.12. Prosent .	10,5	7,3	7,4	3,4	11,8	8,8

¹ Antall foretak som har besvart begge årgangene.

Tabell 3. Årsregnskap etter sysselsettingsgruppe. Hotellvirksomhet. Mill. kr

	Sysselsettingsgruppe					
	I alt		10-44 sysselsatte		45- sysselsatte	
	1987	1988	1987	1988	1987	1988
RESULTATSREGNSKAP						
1. Driftsinntekter	2 723,8	2 667,5	1 184,6	1 164,8	1 539,1	1 503,0
Salgsinntekter rom/overnattinger	1 252,5	1 241,1	525,2	526,1	727,3	715,0
Salgsinntekter mat/drikke	1 335,8	1 286,4	589,4	568,6	746,4	717,8
Andre salgsinntekter	95,3	99,7	53,0	51,0	42,3	48,7
Andre driftsinntekter	40,1	40,3	17,0	18,8	23,1	21,5
2. Driftskostnader	2 521,7	2 532,8	1 098,6	1 100,8	1 423,0	1 432,1
Vareforbruk	559,6	548,9	274,9	266,2	284,7	282,7
Lønnskostnader	999,8	1 019,3	410,5	424,4	589,3	594,9
Ordinære avskrivninger	148,7	176,2	56,1	60,5	92,5	115,7
Andre driftskostnader	813,5	788,4	357,1	349,7	456,4	438,7
3. Driftsresultat (1-2)	202,1	134,7	86,0	63,8	116,1	70,9
4. Finansinntekter	29,0	36,1	10,0	10,2	19,1	25,8
5. Finanskostnader	230,6	298,0	85,9	112,1	144,7	185,9
Rentekostnader	193,2	289,3	81,1	110,6	112,1	178,6
Andre finanskostnader	37,4	8,7	4,8	1,4	32,6	7,3
6. Resultat av finansinntekter og kostnader (4-5)	-201,6	-262,0	-75,9	-101,9	-125,7	-160,1
7. Resultat av ekstraordinære inn- tekter og kostnader	7,9	-76,1	0,1	9,7	7,8	-85,9
8. Resultat før årsoppgjørdisposi- sjoner (3+6+7)	8,4	-203,4	10,1	-28,3	-1,8	-175,1
9. Årsoverskudd/-underskudd	-17,1	-132,1	4,5	-35,8	-21,6	-96,3
BALANSEREGNSKAP 31.12. EIENDELER						
1. Omløpsmidler	466,9	609,5	220,1	241,8	246,8	367,7
2. Anleggsmidler	2 366,8	2 464,0	770,3	967,7	1 596,5	1 496,3
3. Sum eiendeler (totalkapital)	2 833,7	3 073,4	990,3	1 209,5	1 843,4	1 864,0
GJELD OG EGENKAPITAL						
4. Kortsiktig gjeld	585,1	767,2	256,1	260,4	329,0	506,8
5. Langsiktig gjeld	1 812,5	2 028,8	641,9	908,9	1 170,7	1 120,0
6. Betinget skattefrie avsetninger og reserver	157,9	128,9	54,3	47,6	103,6	81,3
7. Egenkapital	278,2	148,5	38,1	-7,4	240,1	155,9
8. Sum gjeld og egenkapital (totalkapital)	2 833,7	3 073,4	990,3	1 209,5	1 843,4	1 864,0

Tabell 4. Nøkkeltall etter sysselsettingsgruppe. Hotellvirksomhet

	Sysselsettingsgruppe					
	I alt		10-44 sysselsatte		45- sysselsatte	
	1987	1988	1987	1988	1987	1988
NØKKELTALL						
Antall foretak ¹	166	166	130	130	36	36
1. Resultatgrad. Prosent	7,5	3,3	7,8	7,2	7,3	0,2
2. Netto resultatgrad. Prosent	-0,5	-8,0	0,6	-2,7	-1,3	-12,1
3. Driftsresultatgrad. Prosent	12,9	11,7	12,0	10,7	13,6	12,4
4. Egenkapitalrentabilitet. Prosent	-3,6	-75,8	12,4	-84,7	-6,7	-74,5
5. Totalrentabilitet før skatt. Prosent	7,7	2,9	10,1	7,5	6,4	0,2
6. Kapitalens omløpshastighet	1,02	0,90	1,29	1,05	0,88	0,80
7. Finansieringsgrad I	1,09	1,10	1,09	1,05	1,09	1,14
8. Kortsiktig gjeld i prosent av total gjeld. Prosent	24,4	27,4	28,5	22,3	21,9	31,2
9. Likviditetsgrad I	0,80	0,79	0,86	0,93	0,75	0,73
10. Arbeidskapitalens andel av total- kapital. Prosent	-4,2	-5,1	-3,6	-1,5	-4,5	-7,5
11. Gjeldsrentegrad	1,07	3,64	0,92	1,39	1,21	-542,99
12. Egenkapital pr. 31.12. Prosent .	12,6	6,9	6,6	1,4	15,8	10,5

¹ Se note 1, tabell 2.

(SU nr. 39, 1989)

INNENLANDSK RUTEFART 1988

Statistisk sentralbyrås statistikk over innenlandsk rutebart viser at 464 skip på i alt 194 000 bruttotonn gikk i innenlandsk rutebart i kortere eller lengre tid i 1988. Av disse gikk 243 skip som bilferjer, 146 skip i lokalruter og 17 skip i kystarter (11 skip i Hurtigruta Bergen - Kirkenes).

I 1988 fraktet rutebåtene 53 mill. passasjerer og 36,2 mill. tonn gods. Av dette stod bilferjene for om lag 46 mill. passasjerer og 35,7 mill. tonn gods (vesentlig bilvekt). Passasjertrafikken med bilferjerutene ble redusert med 1,4 prosent fra 1987 til 1988, mens transporten av biler økte med 0,3 prosent.

Samlede inntekter fra innenlandsk rutebart var i 1988 på 2 831 mill. kr. Av dette utgjorde ruteinntektene (frakt av passasjerer og gods) 1 606 mill. kr, utleie av skip 37 mill. kr, andre inntekter vel 73 mill. kr og offentlige tilskudd 1 115 mill. kr.

Kostnadene var i alt 2 829 mill. kr og fordelte seg med 1 978 mill. kr på skipskostnader, 259 mill. kr på rutekostnader og 592 mill. kr på andre kostnader. Dette gav et netto overskudd på 2 mill. kr i 1988 (etter offentlige tilskudd). Samlede offentlige tilskudd økte med 4,9 prosent fra 1987 til 1988. Av tilskuddet mottok bilferjene 537 mill. kr, lokalarter ble

tildelt 331 mill. kr og Hurtigruta Bergen - Kirkenes ble tildelt 225 mill. kr.

Statistikken bygger på oppgaver fra selskaper som har konsesjon for å drive innenlandsk rutebart. Omfanget av statistikken er endret fra og med 1987 på grunn av endringer i samferdsloven. Tidligere var det nødvendig å ha konsesjon for å drive både persontransport og godstransport i rute. Fra 1987 kreves konsesjon bare for persontransport i rute. Statistikken fra og med 1987 omfatter således alle ruter med konsesjon for passasjertransport. For ruter der passasjertransporten drives kombinert med godstransport, er også godstransporten tatt med i statistikken. Dessuten omfatter statistikken de "reine godsarter" som selskapene mottar tilskudd for å drive. Tidligere var alle godsarter med i statistikken.

Dette betyr at statistikken for 1987 og 1988 ikke er direkte sammenlignbar med tidligere år. Den viktigste endringen er i praksis at kystgodsrutene ikke er tatt med i statistikken fra 1987. Dessuten vil enkelte lokale godsarter uten tilskudd ha falt ut. For de andre rute-slagene har endringen i statistikken ikke hatt noen praktisk betydning. Statistikk for kystgodsrutene og for lokale ruter uten tilskudd vil bli publisert sammen med statistikken over innenlandsk sjøfart utenfor rute seinere i år.

Tabell 1. Innenlandsk rutebart. Tallet på skip og bruttotonnasje

År	I alt	Kyst- ruter	Lokal- ruter	Bil- ferje- ruter	Bygde- ruter	Inn- sjø- ruter	Antall skip						
1984	534	41	171	245	67	10							
1985	507	33	157	245	61	11							
1986	521	39	159	249	64	10							
1987	474	15	158	241	52	8							
1988	464	17	146	243	49	9							
Bruttotonn													
1984	175 998	50 793	26 639	96 626	1 573	367							
1985	165 649	40 508	24 142	98 968	1 464	567							
1986	175 568	47 772	24 618	101 052	1 571	555							
1987	165 952	32 375	24 788	106 647	1 570	572							
1988	193 834	35 160	23 203	133 472	1 353	646							

Tabell 2. Innenlandsk rutebart. Passasjer- og godstransport

År	I alt	I alt, unntatt bil- ferje- ruter	Kyst- ruter	Lokal- ruter	Bil- ferje- ruter ¹	Bygde- ruter	Innsjø- ruter	1 000 passasjerer							
1984	51 401	8 008	522	6 479	43 401	962	45								
1985	52 834	8 013	550	6 615	44 821	781	67								
1986	53 155	7 094	639	6 042	46 061	348	65								
1987	53 946	7 248	619	6 166	46 698	390	72								
1988	53 345	7 292	607	6 312	46 053	300	73								
1 000 tonn															
1984	33 222	1 422	911	500	31 800	11	0								
1985	34 870	1 370	867	489	33 500	14	0								
1986	36 360	1 561	1 027	522	34 800	11	0								
1987	36 193	593	95	485	35 600	13	0								
1988	36 185	486	85	389	35 700	11	0								

¹ Ca. 80 prosent av tonn gods er beregnet nettovekt av fraktede kjøretøyer. Mesteparten av de øvrige er beregnet vekt gods på fraktede godsbiler.

Tabell 3. Hurtigruta Bergen - Kirkenes. Passasjer- og godstransport

År	Passasjerer			Stykksgods			Fersk- fisk
	I alt	Nordover	Sørover	I alt	Nordover	Sørover	Sørover
1984	274 550	145 040	129 510	94 379	65 352	29 027	18 417
1985	292 328	151 615	140 713	105 216	70 384	34 832	15 126
1986	283 652	146 962	136 690	105 584	69 339	36 245	15 941
1987	268 918	143 538	125 380	94 713	59 860	34 853	11 520
1988	249 947	132 542	117 405	83 971	50 802	33 169	11 528

Tabell 4. Innenlandsk rutefart. Resultatregnskap 1988. 1 000 kr

	I alt	Hurtig- ruta Bergen - Kirkenes	Lokal- ruter ¹	Bil- ferje- ruter	Bygde- ruter	Innsjø- ruter
INNTEKTER						
I ALT	2 831 246	486 194	688 719	1 613 997	36 195	6 141
RUTEINNTEKTER I ALT	1 606 162	260 176	330 854	997 250	13 200	4 682
Frakt av skolebarn ifølge kontrakt	7 067	-	1 223	570	5 271	-
Frakt av andre passasjerer	668 378	170 652	224 509	263 525	5 012	4 681
Frakt av gods og biler	911 302	81 737	97 430	729 840	2 294	1
Frakt av post	19 415	7 787	7 692	3 315	621	-
UTLEIE AV RUTENS SKIP I ALT	37 017	-	10 586	25 340	1 090	-
ANDRE INNTEKTER I ALT	73 158	1 095	16 069	54 301	1 113	580
Andre inntekter, rutens andel	66 031	7	11 854	52 502	1 111	557
Overskudd/underskudd av restaura- sjon e.l., rutens andel	7 127	1 088	4 216	1 800	1	23
OFFENTLIGE TILSKUDD TIL RUTEN I ALT	1 114 908	224 923	331 210	537 105	20 791	879
KOSTNADER						
I ALT	2 828 849	482 812	688 090	1 613 458	37 114	7 375
SKIPSKOSTNADER I ALT	1 978 363	282 561	454 346	1 208 278	28 569	4 609
Drivolje eller annet brensel	285 969	37 381	79 224	165 704	3 169	490
Smøreolje	18 982	4 617	4 544	9 487	260	74
Vann, vask og reingjøring	27 708	9 103	5 831	12 723	21	30
Dekks- og maskinrekvisita	36 134	4 665	11 486	19 165	810	8
Reparasjoner, vedlikehold	279 444	36 675	69 209	169 168	3 596	795
Lønnskostnader i alt	1 130 762	168 941	215 339	726 219	17 514	2 750
Lønn og overtidspenger	906 944	146 817	169 601	573 617	14 623	2 287
Kost	79 122	10 359	16 384	51 763	534	83
Pensjonspremie og andre sosiale kostnader	149 422	12 803	29 816	104 013	2 428	362
Nettotilskudd fra Lavlønnsfondet	-4 726	-1 038	-462	-3 174	-70	18
Assuransse av skip	59 098	9 369	16 671	32 088	872	99
Leie av skip	91 652	-	38 856	51 299	1 497	-
Andre skipskostnader	48 614	11 811	13 187	22 425	830	362
RUTEKOSTNADER I ALT	258 705	97 120	106 523	53 823	563	676
Arbeidspenger ved lasting og los- sing, fraktprovisjon og billett- gebyr, anløpspenger til ekspedi- tørene i distriktene, havne- og kaiavgift og andre kostnader	258 705	97 120	106 523	53 823	563	676

¹ Seks skip som går i kystrute er tatt med i regnskapstallene for lokalruter. Disse mottar ikke offentlige tilskudd.

Tabell 4 (forts.). Innenlandsk rutebart. Resultatregnskap 1988. 1 000 kr

	I alt	Hurtig- ruta Bergen - Kirkenes	Lokal- ruter ¹	Bil- ferje- ruter	Bygde- ruter	Innsjø- ruter
ANDRE KOSTNADER I ALT	591 782	103 131	127 222	351 357	7 982	2 090
Administrasjons- og felleskostnader, rutens andel	169 503	23 142	45 728	98 642	1 452	539
Renter av gjeld, rutens andel	197 685	42 059	37 411	114 280	3 176	759
Avskrivninger, rutens andel	219 212	37 017	43 125	135 044	3 272	754
Skatter til stat og kommune, rutens andel	3 698	340	502	2 832	24	0
Avgifter, kontingenter, rutens andel	1 684	572	456	560	59	38
OVERSKUDD/UNDERSKUDD	2 396	3 382	629	539	-919	-1 234

¹ Se note 1, forrige side.

Tabell 5. Innenlandsk rutebart. Resultatregnskap 1984-1988. 1 000 kr

	1984	1985	1986	1987	1988
INNTEKTER					
I ALT	2 551 561	2 572 025	2 768 367	2 618 232	2 831 246
Ruteinntekter	1 482 989	1 526 511	1 690 035	1 482 793	1 606 943
Av dette passasjerfrakt	490 587	518 769	555 943	601 590	675 445
Utleie av rutens skip	22 333	32 164	36 282	42 048	37 017
Andre inntekter	26 400	22 255	42 658	30 090	73 158
Offentlige tilskudd til ruten	1 019 839	991 095	999 392	1 063 301	1 114 908
KOSTNADER					
I ALT	2 533 922	2 548 586	2 690 738	2 607 364	2 828 849
Skipskostnader	1 695 590	1 679 872	1 805 338	1 812 405	1 978 363
Av dette lønnskostnader	834 169	858 432	979 364	1 057 117	1 130 762
Rutekostnader	293 867	325 442	328 822	245 724	258 705
Andre kostnader	544 465	543 272	556 578	549 236	591 782
OVERSKUDD/UNDERSKUDD	17 639	23 439	77 629	10 868	2 396

(SU nr. 39, 1989)

VEITRAFIKKULYKKER MED PERSONSKADE. AUGUST 1989
(Forrige melding ble offentliggjort i SU nr. 34, 1989)

Foreløpige tall fra Statistisk sentralbyrå viser at 30 personer ble drept og 974 personer skadd i veitrafikkulykker i august 1989. Tallene for august 1988 var 49 drepte og 1 085 skadde.

For januar-august i år er det registrert 245 drepte og 7 309 skadde mot 261 drepte og 7 337 skadde i samme periode i fjor.

Figur 1. Personer drept etter trafikantgruppe. August 1979 - 1989.

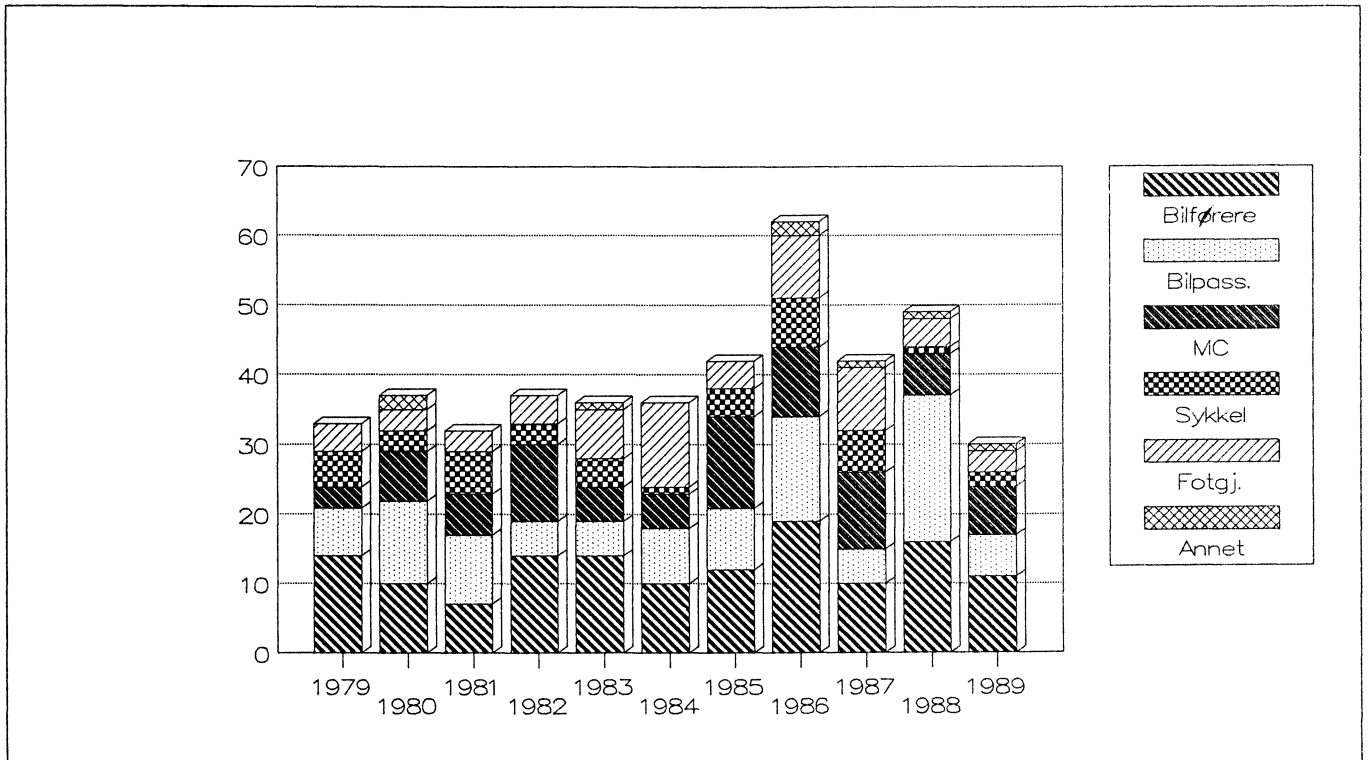

Tabell 1. Veitrafikkulykker og personer drept eller skadd, etter måned¹

	Ulykker med personskade				Personer drept eller skadd				Personer drept			
	1986	1987	1988	1989	1986	1987	1988	1989	1986	1987	1988	1989
I alt 8 måneder	6 123	5 361	5 392	5 496	8 409	7 492	7 598	7 554	300	246	261	245
Januar	703	531	663	596	963	769	934	820	22	17	37	25
Februar	516	566	570	601	699	786	834	899	23	24	21	26
Mars	534	543	567	544	762	789	804	773	34	25	17	27
April	688	483	493	601	953	670	712	784	32	22	26	24
Mai	871	773	734	732	1 189	1 070	1 011	996	36	31	34	36
Juni	1 007	806	834	914	1 362	1 051	1 123	1 215	47	51	41	36
Juli	847	815	723	743	1 170	1 180	1 046	1 063	44	34	36	41
August	957	844	808	765	1 311	1 177	1 134	1 004	62	42	49	30
September	743	872	806	-	980	1 136	1 055	-	33	34	25	-
Oktober	805	824	752	-	1 019	1 118	949	-	41	50	30	-
November	790	682	644	-	1 075	912	882	-	47	29	27	-
Desember	680	596	573	-	975	830	856	-	31	39	35	-
I alt 12 måneder.	9 141	8 335	8 167	-	12 458	11 488	11 340	-	452	398	378	-

¹ Tallene for 1989 er foreløpige og rettes opp etter hvert, mest for siste måned. Tallene for 1988 og tidligere år er endelige.

Tabell 2. Veitrafikkulykker og personer drept eller skadd. Fylke

Fylke	Ulykker med personskade				Personer drept eller skadd				Personer drept			
	Jan.-aug.		August		Jan.-aug.		August		Jan.-aug.		August	
	1988	1989	1988	1989	1988	1989	1988	1989	1988	1989	1988	1989
I alt	5 392	5 496	808	765	7 598	7 554	1 134	1 004	261	245	49	30
Østfold	327	335	44	44	424	453	55	59	17	12	1	3
Akershus	471	465	72	71	709	660	93	91	28	21	3	4
Oslo	750	733	118	100	936	923	149	136	14	11	3	1
Hedmark	245	259	35	37	374	364	60	52	17	20	2	2
Oppland	252	257	36	33	379	348	53	36	18	12	2	-
Buskerud	312	249	45	37	452	393	69	50	21	19	3	2
Vestfold	287	281	39	44	401	366	46	56	15	14	-	-
Telemark	247	257	36	31	347	355	49	33	7	11	-	2
Aust-Agder	141	159	26	25	219	225	44	30	8	5	1	1
Vest-Agder	208	213	34	35	308	296	44	46	11	17	6	-
Rogaland	316	375	45	42	411	481	58	59	9	13	1	1
Hordaland	546	465	76	48	776	629	136	67	37	12	18	1
Sogn og Fjordane	125	139	19	18	177	184	32	27	8	3	2	-
Møre og Romsdal .	277	313	29	43	402	438	39	55	8	16	-	2
Sør-Trøndelag ...	261	286	42	45	376	395	55	62	8	19	3	4
Nord-Trøndelag ..	126	138	11	22	189	199	11	25	14	8	-	2
Nordland	271	329	58	56	365	478	77	78	11	16	3	2
Troms	140	151	23	23	229	232	36	30	6	10	1	3
Finmark	90	92	20	11	124	135	28	12	4	6	-	-

Tabell 3. Personer drept eller skadd, etter alder og trafikantgruppe

Trafikantgruppe	År	Personer drept i januar-august						Personer drept	Personer drept eller skadd	
		Drepte I alt	-6 år	7-14 år	15-24 år	25-64 år	65- år	August	Januar-aug.	August
I alt	1988	261	14	18	81	98	50	49	7 598	1 134
	1989	245	7	12	90	76	60	30	7 554	1 004
Bilførere	1988	100	-	-	35	52	13	16	3 058	405
	1989	95	-	-	39	42	14	11	3 037	397
Bilpassasjerer	1988	83	7	13	23	25	15	21	2 269	320
	1989	58	1	4	23	19	11	6	2 123	254
Motorsykkelførere og passasjerer	1988	20	-	-	14	6	-	4	440	99
	1989	23	-	-	18	5	-	5	430	79
Mopedførere og passasjerer	1988	8	-	-	4	-	4	2	479	96
	1989	11	-	-	7	1	3	2	521	86
Sykkelførere og passasjerer	1988	14	-	4	-	6	4	1	468	112
	1989	14	-	4	2	4	4	2	576	106
Fotgjengere	1988	29	6	-	3	6	14	4	786	92
	1989	41	6	4	-	5	26	3	808	79
Akende, skiløpere o.l.	1988	4	1	1	1	1	-	-	56	-
	1989	1	-	-	-	-	1	-	18	-
Andre	1988	3	-	-	1	2	-	1	42	10
	1989	2	-	-	1	-	1	1	41	3

Tabell 4. Veitrafikkulykker og personer drept eller skadd. Politidistrikt

Politidistrikt	Ulykker med personskade				Personer drept eller skadd				Personer drept			
	Jan.-aug.		August		Jan.-aug.		August		Jan.-aug.		August	
	1988	1989	1988	1989	1988	1989	1988	1989	1988	1989	1988	1989
I alt	5392	5496	808	765	7598	7554	1134	1004	261	245	49	30
Politidistrikt												
Halden	57	55	8	8	78	73	12	13	1	1	-	-
Sarpsborg	128	128	19	17	167	175	22	24	6	5	1	2
Fredrikstad	63	69	8	13	83	90	11	15	5	1	-	1
Moss	79	83	9	6	96	115	10	7	5	5	-	-
Follo	108	102	15	20	182	147	20	27	10	6	1	2
Asker og Bærum ..	155	159	25	26	220	210	34	28	5	5	1	1
Romerike	208	204	32	25	307	303	39	36	13	10	1	1
Oslo	750	733	118	100	936	923	149	136	14	11	3	1
Kongsvinger	58	73	10	9	89	91	17	9	5	7	1	1
Hamar	96	94	8	14	143	130	14	17	4	7	-	-
Østerdal	91	92	17	14	142	143	29	26	8	6	1	1
Gudbrandsdal	99	99	10	16	157	136	15	18	7	8	1	-
Vestoppland	153	158	26	17	222	212	38	18	11	4	1	-
Ringerike	130	123	17	18	187	223	28	28	12	11	3	-
Drammen	122	75	16	9	183	98	27	11	8	5	-	-
Kongsberg	60	51	12	10	82	72	14	11	1	3	-	2
Nord-Jarlsberg ..	77	75	10	5	128	115	14	7	8	7	-	-
Tønsberg	82	96	10	21	102	117	11	28	2	1	-	-
Sandefjord	69	54	10	7	96	70	12	8	2	4	-	-
Larvik	59	56	9	11	75	64	9	13	3	2	-	-
Skien	75	82	13	10	100	114	16	11	2	3	-	-
Telemark	92	91	12	16	108	120	14	17	-	3	-	1
Notodden	38	52	5	4	75	71	7	4	4	2	-	1
Rjukan	25	20	2	1	34	32	2	1	-	-	-	-
Kragerø	17	12	4	-	30	18	10	-	1	3	-	-
Arendal	126	143	24	22	192	205	38	27	6	3	-	1
Kristiansand	153	152	26	26	230	198	37	35	8	9	4	-
Vest-Agder	70	77	10	12	105	118	13	14	5	10	3	-
Rogaland	126	151	20	16	166	209	28	26	5	10	1	-
Stavanger	97	137	12	13	123	160	12	14	3	3	-	1
Haugesund	93	87	13	13	122	112	18	19	1	-	-	-
Hardanger	48	41	5	10	106	55	39	13	19	-	17	-
Hordaland	182	153	19	15	268	208	30	25	12	6	1	1
Bergen	316	271	52	23	402	366	67	29	6	6	-	-
Sogn	58	58	11	10	89	78	21	16	6	1	2	-
Fjordane	67	81	8	8	88	106	11	11	2	2	-	-
Sunnmøre	143	147	11	21	217	210	15	25	1	6	-	1
Romsdal	61	85	9	7	81	117	10	9	1	6	-	-
Nordmøre	73	81	9	15	104	111	14	21	6	4	-	1
Uttrøndelag	117	130	22	23	171	178	31	35	6	13	3	4
Trondheim	144	156	20	22	205	217	24	27	2	6	-	-
Inntrøndelag	84	104	5	16	127	151	5	19	10	5	-	1
Namdal	42	34	6	6	62	48	6	6	4	3	-	1
Helgeland	58	53	10	8	77	74	11	15	1	4	-	1
Rana	44	51	14	9	58	67	21	10	1	-	-	-
Bodø	78	97	16	22	96	147	18	31	3	6	-	1
Narvik	43	62	11	6	66	101	18	8	4	3	3	-
Lofoten og												
Vesterålen	48	66	7	11	68	89	9	14	2	3	-	-
Senja	56	56	10	9	87	76	15	13	2	5	1	2
Troms	84	95	13	14	142	156	21	17	4	5	-	1
Vestfinnmark	46	48	9	7	66	66	16	8	1	1	-	-
Vardø	14	6	2	1	18	10	2	1	1	-	-	-
Vadsø	16	20	4	2	24	29	5	2	2	4	-	-
Sør-Varanger	14	18	5	1	16	30	5	1	-	1	-	-

(SU nr. 39, 1989)

SKATTEREGNSKAP. INNBETALT OG FORDELTE SKATT JANUAR-AUGUST 1989

Tall fra Statistisk sentralbyrås skatteregnskapsstatistikk viser en økning i de innbetalte og fordelte skatter på 2 prosent i januar-august i år sammenlignet med tilsvarende periode for 1988. For kommuner og fylkeskommuner har økningen i de fordelte skatter vært på henholdsvis 1 og 3 prosent. For arbeidsgiveravgiften til folketrygden er økningen i de innbetalte beløp 2 prosent, mens medlemsavgiften til folketrygden gikk ned med 10 prosent.

En fordeling av de innbetalte og fordelte skatter på hovedskattearter, viser at økningen har vært størst for etterskuddsordningen med 14 prosent. Økningen for forskuddsordningen var 3 prosent.

Det er i januar-august betalt inn 2 773 mill. kr ordinær skatt og særskatt fra virksomheten på kontinentalsokkelen. Beløpet for tilsvarende periode i 1988 var 3 437 mill. kr.

Gjennom det ordinære skatteregnskapet som føres av alle kommunekasserere i landet, ble det i årets 8 første måneder fordelt 97 358 mill. kr i skatt. Medregnet skattene fra kontinentalsokkelen og sentralt beregnet arbeidsgiveravgift for statsansatte, var de samlede fordelte skatter i perioden januar-august 100 413 mill. kr.

Endringene over året i de innbetalte og fordelte skatter vil være påvirket av lønns- og sysselsettingsutviklingen, samt av forhold knyttet til skatteregler og betalingsordningen.

Statistikken omfatter ikke renter, innfordringsutgifter og korreksjoner som følge av endrede nøkler for fordeling mellom skattekreditorene. Dette medfører at det vil kunne forekomme avvik mellom oppgavene fra statistikken og skattekreditorenes regnskaper.

For august 1989 er det foretatt korreksjoner, noe som har skapt forskyvninger i tallene mellom mnd. Tall for august blir derfor ikke utgitt.

Opgaver over skatteinngangen i de enkelte kommuner blir gitt i serien Regionalstatistikk.

TABELL 1. INNBETALT OG FORDELT SKATT, JANUAR - AUGUST 1989.

MILL. KR

NR.	FYLKE	SKATTE- INNGANG I ALT	ORDINÆR SKATT TIL PRIMÆR- KOM- MUNEN	MEDLEMS- AVGIFT TIL FOLKE- TRYGDEN	ARBEIDS- GIVER- AVGIFT TIL FOLKE- TRYGDEN	ORDINÆR SKATT TIL FYLKES- KOM- MUNEN	OLJE- SKATT, INN- TEKTS- SKATT STAT, FELLES- SKATT MV.	ENDRING I PROSENT I FORHOLD TIL SAMME PERIODE ÅRET FØR		
								SKATTE- INNGANG I ALT	ARBEIDS- GIVER- AVGIFT TIL FOLKE- TRYGDEN	ORDINÆR SKATT TIL FYLKES- KOM- MUNEN
	LANDET I ALT.....	100413,4	23721,5	16516,5	27421,0	9749,1	23005,2	02	02	03
	AV DETTE:									
	ORDINÆRT SKATTEREGNSKAP.....	97357,8	23721,5	16516,5	26959,9	9746,7	20413,2	03	02	03
	FORSKUDDSORDN. MEDR. ARBEIDSGIVERAVGIFT. . .	91803,6	21744,2	16516,5	26959,9	9010,5	17572,5	03	02	02
	ETTERSKUDDSORDNINGEN.	5554,2	1977,3	.	.	736,2	2840,7	14	.	28
01	ØSTFOLD.....	4878,3	1148,2	879,5	1279,2	603,8	967,6	06	01	05
02	AKERSHUS.....	11848,3	2682,2	2080,2	2744,0	1425,8	2916,1	05	03	04
03	OSLO 1).....	18517,4	5039,6	2181,4	7365,6	-	3930,8	- 01	-	-
04	HEDMARK.....	3272,6	799,2	616,4	850,2	413,4	593,5	03	03	01
05	OPPLAND.....	3222,9	815,4	626,2	778,4	415,0	588,0	03	01	01
06	BUSKERUD.....	5359,4	1290,1	934,4	1402,0	651,9	1080,9	04	02	02
07	VESTFOLD.....	4297,7	1018,8	719,4	1077,3	532,1	950,1	07	01	06
08	TELEMARK.....	3337,0	794,5	593,6	917,2	413,3	618,5	03	01	-
09	AUST-AGDER.....	1711,2	434,8	316,0	417,5	216,4	326,6	04	04	01
10	VEST-AGDER.....	2919,1	691,8	515,8	789,7	352,8	569,0	05	02	05
11	ROGALAND.....	8603,4	1752,6	1319,1	2569,7	962,4	1999,6	02	03	-
12	HORDALAND.....	9240,1	2120,9	1643,4	2531,4	1101,4	1842,8	05	04	03
14	SOGN OG FJORDANE.....	1985,4	537,8	366,5	449,3	261,1	370,7	08	04	06
15	MØRE OG ROMSDAL.....	4259,7	1008,9	801,5	1118,3	526,6	804,4	01	-	-
16	SØR-TRØNDELAG.....	5188,6	1184,5	933,9	1446,9	622,6	1000,8	06	01	05
17	NORD-TRØNDELAG.....	1987,8	498,9	406,9	451,7	263,2	367,0	03	-	03
18	NORDLAND.....	3714,6	990,8	790,4	708,0	506,9	718,5	03	05	01
19	TROMS.....	2349,2	614,9	529,5	422,8	322,1	460,0	02	-	-
20	FINNMARK.....	948,0	293,8	259,3	74,6	155,9	164,4	- 02	- 17	- 03
23	KONTINENTALSOKKELEN...	2772,7	3,7	3,3	27,2	2,4	2736,0	.	.	.

1) SENTRALT BEREGNET ARBEIDSGIVERAVGIFT FOR STATSANSATTE ER TILLAGT OSLO.
DETTE TILLEGGSBELØPET INNGÅR IKKE I BEREGNINGEN AV ENDRINGSPROSENTER.

LIVSFORSIKRINGSSLSKAPER. KVARTALSSTATISTIKK PR. 30. JUNI 1989

Livsforsikringsselskapene reduserte i første halvår i 1989 sine utlån til foretak, kommuner og privatpersoner med 133 mill.kr (0,2 prosent) til 53 209 mill. kr pr. 30. juni 1989. Beholdningene av ihendehaverobligasjoner steg med 6 628 mill.kr (15,1 prosent) og utgjorde 50 425 mill.kr pr. 30. juni 1989. Dette viser foreløpige oppgaver fra Statistisk sentralbyrås kredittmarkedstatistikk.

I første halvår 1988 økte de tilsvarende utlånene fra livsforsikringsselskapene med 2 496 mill.kr (5,1 prosent), mens beholdningene av ihendehaverobligasjoner steg med 3 254 mill.kr (8,7 prosent).

Tabell 1. Livsforsikringsselskaper. Balanseutdrag. Mill.kr

Aktivaposter	1987	1988		1989
	31.des	30.juni	31.des*	30.juni
I ALT	105233	113195	121395	130456
1. Sedler og skillemynt	1	1	1	1
2. Bankinnskudd	3363	3138	3220	3127
a. Norges Bank	0	0	7	0
b. Postgiro og Postsparebanken	70	29	53	38
c. Forretningsbanker	2308	1686	2273	1925
d. Sparebanker	985	1423	887	1164
3. Sertifikater	740	844	858	756
a. Statssertifikater	-	-	-	-
b. Banksertifikater	-	-	-	10
c. Finanssertifikater (private finansieringsselskaper)	32	12	-	-
d. Kredittsertifikater (private kredittforetak)	50	382	578	563
e. Lånesertifikater	658	450	280	183
Kommuner	-	65	-	20
Statsforetak	20	-	-	-
Kommuneforetak	30	149	30	60
Private foretak	608	236	250	103
4. Ihendehaverobligasjoner 1)	37334	40588	43797	50425
a. Statsforvaltningen	7148	5459	3858	5057
b. Kommuneforvaltningen ekskl. kommuneforetak	3844	4837	5593	6929
c. Statsbanker	239	216	131	115
d. Private kredittforetak	21016	24607	28704	32451
e. Statsforetak	116	127	189	228
f. Kommuneforetak	3232	3514	3730	3948
g. Andre norske sektorer	1739	1823	1587	1691
h. Utenlandske ihendehaverobl.	-	5	6	6
5. Aksjer 1)	4155	5254	6002	8432
Av dette: Utenlandske aksjer	207	207	212	516
6. Grunnfondsbevis	-	-	-	65
7. Utlån før en bloc-avskrivning 2)	55911	59289	61947	61529
8. Realkapital	3729	4081	5570	6121
a. Fast kapital	3508	3847	5337	5843
b. Driftsmidler	221	234	233	277

1) Bokført verdi

2) Spesifikasjon, se tabell 2

Tabell 2. Livsforsikringselskaper. Utlån etter låntakersektor. Mill.kr

Låntakersektor	1987	1988		1989
	31.des	30.juni	31.des*	30.juni
I ALT	55911	59289	61947	61529
A. Offentlig forvaltning	6422	7062	7852	8546
110. Statsforvaltningen	1	1	5	5
130. Trygdeforvaltningen	1	0	0	-
510. Fylkeskommuner	2628	2640	2801	3005
550. Kommuner	3792	4421	5046	5536
B. Finansinstitusjoner	7242	8125	8599	8315
170. Postgiro og Postsparebanken	3	6	4	6
190. Statsbanker	-	-	0	0
210. Forretningsbanker	325	222	209	136
250. Sparebanker	342	307	260	203
310. Private kredittforetak	5280	6374	7013	6996
370. Private finansieringsselskaper	713	721	647	545
410. Livsforsikringselskaper mv.	477	453	434	418
470. Skadeforsikringselskaper	102	42	32	11
C. Andre innenlandske sektorer	42242	44097	45495	44668
630. Selvstendige statsforetak	195	169	152	140
650. Kommuneforetak	1315	1419	1646	1595
710. Private selskaper med begrenset ansvar (aksjeselskap mv.)	10365	11016	10781	9389
740. Private ikke-forretningsmessige produsentorienterte institusjoner ...	9	8	21	12
760. Personlige foretak mv.	1234	1361	1197	936
770. Private ikke-forretningsmessige konsumentorienterte institusjoner ...	17	23	27	6
790. Personlig næringsdrivende	793	955	795	787
810. Lønnstakere o.l.	27403	28500	30213	31060
890. Andre private sektorer	911	646	663	743
D. Utlandet	5	5	-	-
E. Spesifikasjoner:				
1. Foretak, kommuner og privatper- soner (sum sektorene 510 - 890)	48662	51158	53342	53209
2. Av post 810, boliglån	25655	27717	29403	30325

TILLEGG TIL DE INTERNASJONALE MÅNEDSTABELLER I STATISTISK MÅNEDSHEFTE NR. 7, 1989

Tallene er mottatt i tiden 18.9 - 22.9.89 og er foreløpige. De vil eventuelt bli korrigeret i Statistisk månedshefte. Der vil man også finne nærmere forklaringer til tallene og alle korreksjoner av eldre tall.

Tall i parentes gjelder måneden (kvartalet, uken) før.

D a n m a r k (tabell 84)

Detaljomsætningsindeks	Kol. C	Juli	175	(177)
------------------------------	--------	------	-----	-------

S v e r i g e (tabell 85)

Arbeidsløyse	Kol. A	Juli	57	(44)
--------------------	--------	------	----	------

F o r b u n d s r e p u b l i k k e n

T y s k l a n d (tabell 88)

Arbeidsløyse	Kol. B	Aug.	1 940,2	(1 972,5)
Produksjon				
b) Stålproduksjon	" C.b.	Feb.	3 388	(3 475)
"	" C.b.	Mars	3 512	
"	" C.b.	April	3 567	
Verdi av utenrikshandelen				
a) Innførsel	" E.a.	Juli	41 025	(46 886)
b) Utførsel	" E.b.	Juli	51 640	(60 779)

U S A (tabell 90)

Bruttonasjonalprodukt	Kol. A	2.kv.	5 194,9	(5 113,1)
Sysselsetting	" B	Juni	117 541	(117 215)
Arbeidsløyse	" C	Juni	6 561	(6 395)
Detaljomsætning	" E	Juni	140,8	(141,3)
Verdi av utenrikshandelen				
a) Innførsel	" F.a.	Mai	40 700	(39 000)
b) Utførsel	" F.b.	Mai	30 500	(30 800)
Konsumprisindeks	" K	Juni	148	(148)
Timefortjeneste	" L	Juni	10,45	(10,42)

PUBLIKASJONER UTSENDT I AUGUST 1989

BANK- OG KREDITSTATISTIKK AKTUELLE TALL (BK; 17-18/89). I publikasjonen publiseres løpende regnskapsstatistikk for banker, kredittforetak, finansieringsselskaper mv. så snart tallene foreligger. Sidetall 14-17, 20 kr ISSN 0333-1504

BEFOLKNINGSSTATISTIKK 1989 HEFTE II FOLKEMENGD 1. JANUAR (NOS B; 853). Publikasjonen gir tall for befolkning etter alder, ekteskapeleg status og statsborgerskap for hele landet, fylker og kommuner. Sidetall 148, 55 kr ISBN 82-537-2815-8 ISSN 0801-6690

BYGGEAREALSTATISTIKK 2. KVARTAL 1989 (NOS B; 859). Gir hovedtall for igangsatte, fullførte og bygg under arbeid. Publikasjonen inneholder dessuten ny statistikk over godkjente ennå ikke igangsatte bygg. Sidetall 55. Årsabonnement 175 kr, kan bestilles direkte fra Statistisk sentralbyrå. Enkelthefter er til salgs hos bokhandlere, 50 kr ISBN 82-537-2826-3 ISSN 0550-7162

KREDITTMARKEDSTATISTIKK LAN, OBLIGASJONER, AKSJER MV. 1987 (NOS B; 845). Gir en samlet oversikt over obligasjonsmarkedet, aksjemarkedet og låne markedet. Dessuten er det tatt med en del tabeller over konkurser og akkordforhandlinger. Sidetall 100, 45 kr ISBN 82-537-2799-2 ISSN 0333-3744

MANEDSSTATISTIKK OVER UTENRIKSHANDELEN (MU; JUNI 1989). Gir i et fast tabelloppsett hovedtall for utenrikshandelen og i mer detaljerte tabeller innførselen og utførselen av varer. Sidetall 90, 25 kr ISSN 0332-6403

OLJE- OG GASSVIRKSOMHET 2. KVARTAL 1989 STATISTIKK OG ANALYSE (NOS B; 850). Publikasjonen blir utgitt kvartalsvis og inneholder om lag 30 tabeller som gir viktig informasjon om utvikling på norsk kontinentalsokkel, også årsstatistikk. I en tekst del gis en redegjørelse for statistisk behandling av oljevirkosomheten og en analyse av investeringsaktivitet, produksjon, markedsutviklingen for olje og gass. Sidetall 69, 55 kr ISBN 82-537-2808-5 ISSN 0802-0477

SOSIALSTATISTIKK 1987 (NOS B; 848). Inneholder opplysninger om sosialhjelp, barnevern, edruskapsvern og eldreomsorg. Sidetall 121, 55 kr ISBN 82-537-2804-2 ISSN 0333-2055

SOSIALT UTSYN 1989 (SØS; 70). Gir omfattende informasjon om viktige trekk ved utviklingen av befolkningens levekår i 1980-årene. I tekst, figurer og tabeller viser den hva den offisielle statistikken forteller om samfunnsutviklingen. Innledningskapitlet gir en samlet oversikt over levekårene. Befolkningsspørsmål, helsetilstand, kriminalitet og konflikt, utdanning, arbeidsforhold, økonomi, boforhold, sosial kontakt, ferie og fritid omtales utførlig i egne kapitler. Sidetall 230, 125 kr ISBN 82-537-2776-3 ISSN 0801-3845

STANDARD FOR HANDELSOMRÅDER 1989 (SNS; 3) Standard for handelsområder foreligger nå i nytt opplag. Standarden er korrigert i samsvar med kommuneinndelingen pr. 1. januar 1989. Standarden ble fastlagt i 1956 og revidert i 1966. Standarden bygger på opplysninger om vareomsetning, bosetting og kommunikasjonsforhold og grupperer kommuner til 104 handelsdistrikter, 23 handelsområder og 4 handelsfelt. Sidetall 39, 35 kr, ISBN 82-537-2806-9 ISSN 0333-1741

STATISTISK MANEDSHEFTE (SM; 89/7). Gir i et sett av faste tabeller oversikt over det aller meste av det SSB lager av konjunkturstatistikk og annen måneds- og kvartalsstatistikk. Foruten tall for siste eller nest siste måned eller kvartal gir månedsheftet tall for en rekke tidligere måneder, kvartal og år. Sidetall 112, 30 kr ISSN 0029-3636

STATISTISK UKEHEFTE (SU; 31-35/89). Ukeheftet gir foruten kortidsstatistikk en løpende presentasjon av hovedresultater fra all ny statistikk etterhvert som den utkommer. Sidetall 10-58, 20 kr ISSN 0550-0567

UTENRIKSHANDEL 1988 HEFTE I (NOS B; 849). Gir opplysninger om innførselen og utførselen av varer fordelt på henholdsvis produksjonsland og forbruksland. Sidetall 368, 95 kr ISBN 82-537-2807-7 ISSN 0800-9368

PUBLIKASJONER UNDER UTSENDING I SEPTEMBER 1989

Arbeidsmarkedstatistikk 1987-1988 (NOS B; 843) Sidetall 186, 60 kr

Børnehager og fritidshjem 1988 (NOS B; 854) Sidetall 60, 40 kr

Lønnsstatistikk for kommunale arbeidstakere 1. oktober 1988 (NOS B; 855) Sidetall 88, 45 kr

De eldres inntekter Nivå og ulikhet (RAPP; 89/12) Sidetall 156, 95 kr

Undersøkelse om bruk av folkebibliotek 1988 (RAPP; 89/18) Sidetall 83, 60 kr

Normalisering av deltidsarbeidet En analyse av endring i kvinners yrkesaktivitet og arbeidstid i 80-årene (SØS; 71) Sidetall 127, 75 kr

PUBLIKASJONENE ER TIL SALGS I BOKHANDLENE

STATISTIKK SOM VENTES PUBLISERT I KOMMENDE UKE

Tittel/emne	Planlagt publiserings- dato	Publiserings- måte
Byggekostnadsindeks for boliger, september 1989	05.10.	Aktuell statistikk og Teledata
Byggevirksomheten i august 1989	04.10.	Statistisk ukehefte
Emisjoner av sertifikater i august 1989	04.10.	" "
Husdyr pr. 31. desember 1988.....	04.10.	" "
Produksjon og forbruk av elektrisk kraft. August 1989	04.10.	" "
Utenrikshandelen med varer i januar-august 1989	04.10.	" "

UKE-, MANEDS- OG KVARTALSPUBLIKASJONER

Abonnementsprisene for SSBs uke-, måneds- og kvartalspublikasjoner er for året 1989 fastsatt til:

	Pr. år	Pr. hefte
Statistisk ukehefte	kr 350	20
Statistisk månedshefte	" 220	30
Månedsstatistikk over utenrikshandelen	" 195	25
Bank- og kredittstatistikk. Aktuelle tall	" 280	20
Økonomiske analyser	" 160	25
Nye distriktstall (pr. fylke)	" 100	15
Byggearealstatistikk, kvartalspublikasjon	" 175	50
Olje- og gassvirksomhet, kvartalspublikasjon	" 185	50
Samfunnsspeilet	" 90	40

VELGERE, PARTIER OG POLITISK AVSTAND ER EN AKTUELL BOK NÅ FØR STORTINGSVALGET

Stortingsvalget den 9. september 1985 skapte en helt ny parlamentarisk situasjon i Norge. Boken **VELGERE, PARTIER OG POLITISK AVSTAND** av Bernt Aardal og Henry Valen tar sikte på å forklare bakgrunnen for resultatene i 1985 på grunnlag av endringer, stridsspørsmål og motsetninger ved valget.

Undersøkelsen som analysen i hovedsak er basert på, ble gjennomført like etter stortingsvalget i 1985. Datainnsamlingen ved personlige intervjuer ble foretatt av Statistisk sentralbyrå. Tabeller fra undersøkelsen ble publisert i NOS Stortingsvalget 1985, Hefte 2.

Valget i 1985 vil bli stående som et klart eksempel på at en valgkamp kan snu opinionen. På forhånd var det ventet framgang for Arbeiderpartiet. Spørsmålet var bare om den ville bli sterk nok til å medføre regjeringsskifte. Denne prognosen slo ikke til. I sin analyse peker Aardal og Valen på følgende forhold som karakteriserer stortingsvalget i 1985, og som bidro til endringene fordi temaene traff velgernes interesser på valgkamptidspunktet:

- Valget satte sosialpolitiske spørsmål i forgrunnen
- Valgresultatet avspeilet store geografiske variasjoner, tilsvarende den gamle senter-periferimotsetningen
- Kvinnenes politiske uavhengighet ble manifestert

I **VELGERE, PARTIER OG POLITISK AVSTAND** er det ikke bare velgerreaksjonene ved valget i 1985 som analyseres, men også hvordan det nye stortingets sammensetning og politisk avstand mellom partiene har ført til parlamentarisk ustabilitet. Tilliten til politikerne og mer langsiktige tendenser i norsk politikk blir omtalt. Resultatene fra kommune- og fylkestingsvalget i 1987 er tatt med og analysert.

Det skal bli spennende og se hvordan resultatene vil bli av stortingsvalget 1989. En god bakgrunn for å oppfatte politikeres og velgeres reaksjoner vil være nettopp **VELGERE, PARTIER OG POLITISK AVSTAND**. Boken er delt i 15 kapitler, og tekstavsnittene kan leses uavhengig av det omfattende tallmateriale.

VELGERE, PARTIER OG POLITISK AVSTAND er til salgs hos bokhandlerne, og koster kr 125. Den har nr. 69 i serien Sosiale og økonomiske studier. ISBN 82-537-2762-3.

SYSTEMATISK OVERSIKT OVER EMNEGRUPPENE

0 GENERELLE EMNER

- 00 Generelle emner, nasjonalt
- 01 Generelle emner, regionalt
- 09 Andre generelle emner

1 NATURRESSURSER OG NATURMILJØ

- 10 Ressurs- og miljøregnskap og andre generelle ressurs- og miljøemner
- 11 Areal
- 12 Energi
- 13 Luft
- 14 Vann
- 15 Mineraler
- 16 Skog og planteliv
- 17 Dyreliv
- 18 Naturmiljø - levekår og økonomi
- 19 Andre ressurs- og miljøemner

2 SOSIODEMOGRAFISKE EMNER

- 20 Generelle sosiodemografiske emner
- 21 Befolkning
- 22 Helseforhold og helsetjeneste
- 23 Utdanning og skolevesen
- 24 Kulturelle forhold, generell tidsbruk, ferie og fritid
- 25 Sosiale forhold og sosialvesen
- 26 Rettsforhold og rettsvesen
- 27 Levekår ellers
- 29 Andre sosiodemografiske emner

3 SOSIOØKONOMISKE EMNER

- 30 Generelle sosioøkonomiske emner
- 31 Folketellinger
- 32 Arbeidskraft
- 33 Lønn
- 34 Personlig inntekt og formue
- 35 Personlig forbruk
- 36 Boliger og boforhold
- 39 Andre sosioøkonomiske emner

4 NÆRINGSØKONOMISKE EMNER

- 40 Generelle næringsøkonomiske emner
- 41 Jordbruk, skogbruk, jakt, fiske og fangst
- 42 Oljeutvinning, bergverksdrift, industri og kraftforsyning
- 43 Bygge- og anleggsvirksomhet
- 44 Utenrikshandel
- 45 Varehandel
- 46 Samferdsel og reiseliv
- 47 Tjenesteyting
- 49 Andre næringsøkonomiske emner

5 SAMFUNNSØKONOMISKE EMNER

- 50 Nasjonalregnskap og andre generelle samfunnsøkonomiske emner
- 51 Offentlig forvaltning
- 52 Finansinstitusjoner, penger og kreditt
- 53 Konjunkturer
- 59 Andre samfunnsøkonomiske emner

6 SAMFUNNSORGANISATORISKE EMNER

- 60 Generelle samfunnsorganisasatoriske emner
- 61 Administrative emner
- 62 Politiske emner
- 69 Andre samfunnsorganisasatoriske emner

STANDARDTEGN

Tall kan ikke forekomme	.	Mindre enn 0,5 av den brukte enheten	0
Oppgave mangler	..	Foreløpige tall	*
Oppgave mangler foreløpig	...	Brudd i den loddrette serien	—
Tall kan ikke offentliggjøres	:	Brudd i den vannrette serien	!
Null	-		