

Statistisk ukehefte



STATISTISK SENTRALBYRÅ

Oslo: Postboks 8131 Dep
0033 Oslo 1
Tlf. (02) *41 38 20

Kongsvinger:
Postuttak
2201 Kongsvinger
Tlf. (066) *85 000

Nr. 44/89

1. november 1989

INNHOOLD

Emne	Side
22 Steriliseringer, 1988	1
25 Barnevern, 1988	4
26 Forbrytelser etterforsket av politiet, 1988	8
32 Arbeidskraftundersøkelsen, 3. kvartal 1989	12
33 Indirekte personalkostnader i enkelte tjenesteytende næringer, 1988	38
40 Konkurser åpnet, 1.-3. kvartal 1989	41
42 Elektrisk kraft, produksjon og forbruk, september 1989	48
43 Byggevirkosomheten, september 1989	50
45 Detaljomsetningsindeksen, januar-august 1989 ...	57
46 Hoteller og andre overnattingsbedrifter. Overnattingsstatistikk, september 1989	61
46 Hurtigruta Bergen-Kirkenes. Trafikkstatistikk 3. kvartal 1989	67
46 Veitrafikkulykker med personskaade, 3. kvartal 1989	70
52 Livsforsikringsselskaper. Årsstatistikk, 31. desember 1988	71
Publikasjoner utsendt i september 1989	79
Publikasjoner under utsending i oktober 1989 ...	79
Statistikk som ventes publisert i kommende uke .	80

(SU nr. 44, 1989)

STERILISERINGER I 1988

I 1988 ble det utført 7 923 steriliseringer i Norge, viser Statistisk sentralbyrås helsestatistikk. Av steriliseringene ble 2 114 utført på menn og 5 809 på kvinner.

I forhold til 1987 var det en nedgang i tallet på steriliseringer på knapt 9 prosent. Nedgangen var på hele 19 prosent for kvinner, mens det derimot var en økning på 7 prosent for menn.

Blant kvinnene ble 11 prosent av steriliseringene utført i forbindelse med svangerskapsavbrudd, mens 17 prosent ble utført i forbindelse med fødsel.

95 prosent av steriliseringene av menn ble utført uten innlegging på sykehus mot 29 prosent for kvinner. I 1984 ble bare 10 prosent av steriliseringene på kvinner utført uten sykehusinnleggelse.

Tabell 1. Utførte steriliseringer blant menn og kvinner i ulike aldre

	Alder									
	Alle aldre	-19	20-24	25-29	30-34	35-39	40-44	45-49	50-	Uoppgitt
Antall										
Menn										
1984	2 146	1	1	150	542	750	440	185	72	5
1985	2 525	-	4	158	625	933	566	169	67	3
1986	2 505	-	3	155	603	899	573	201	65	5
1987	1 977	1	3	98	445	729	454	164	67	16
1988	2 114	1	3	118	488	738	548	155	58	5
Kvinner										
1984	7 664	10	42	667	1 840	3 015	1 806	258	21	5
1985	7 490	13	55	677	1 772	2 801	1 794	266	9	103
1986	6 691	6	52	534	1 715	2 417	1 698	259	5	5
1987	7 157	5	46	577	1 719	2 600	1 875	315	10	10
1988	5 809	7	36	442	1 424	2 150	1 511	225	11	3

Tabell 2. Utførte steriliseringer etter alder og kjønn. Behandlingsfylke. 1988

Kjønn og behandlingsfylke	I alt	Alder								Uoppgitt
		15-19	20-24	25-29	30-34	35-39	40-44	45-49	50-	
Menn										
Hele landet	2 114	1	3	118	488	738	548	155	58	5
Østfold	122	-	-	7	33	40	34	6	2	-
Akershus	88	-	-	4	23	29	23	6	3	-
Oslo	97	-	-	4	17	38	24	12	2	-
Hedmark	115	-	-	5	32	41	27	8	2	-
Oppland	80	-	-	4	21	26	19	8	2	-
Buskerud	118	-	-	6	37	47	20	6	2	-
Vestfold	165	-	-	11	31	53	54	14	2	-
Telemark	192	-	-	10	40	71	51	11	9	-
Aust-Agder	82	-	2	6	16	25	16	5	8	4
Vest-Agder	190	-	-	9	48	61	50	16	6	-
Rogaland	269	1	1	20	57	101	68	17	4	-
Hordaland	260	-	-	13	61	93	70	16	7	-
Sogn og Fjordane	37	-	-	3	7	15	7	4	-	1
Møre og Romsdal	123	-	-	6	26	39	37	12	3	-
Sør-Trøndelag	8	-	-	-	4	-	3	1	-	-
Nord-Trøndelag	47	-	-	1	9	23	10	4	-	-
Nordland	82	-	-	7	17	26	24	5	3	-
Troms	24	-	-	2	7	5	8	1	1	-
Finmark	15	-	-	-	2	5	3	3	2	-
Kvinner										
Hele landet	5 809	7	36	442	1 424	2 150	1 511	225	11	3
Østfold	238	1	2	15	76	76	58	10	-	-
Akershus	384	-	-	33	97	124	109	18	3	-
Oslo	636	1	1	42	138	234	185	35	-	-
Hedmark	214	-	4	26	40	86	51	7	-	-
Oppland	189	-	6	11	54	66	46	6	-	-
Buskerud	413	-	2	41	105	141	114	8	-	2
Vestfold	107	-	3	12	35	35	21	1	-	-
Telemark	245	-	1	26	63	84	61	10	-	-
Aust-Agder	229	-	4	20	55	83	55	11	1	-
Vest-Agder	326	1	2	18	80	118	87	20	-	-
Rogaland	432	1	2	32	118	177	87	13	2	-
Hordaland	451	-	3	28	100	190	118	11	1	-
Sogn og Fjordane	130	-	-	8	29	51	37	5	-	-
Møre og Romsdal	503	2	1	28	116	209	134	13	-	-
Sør-Trøndelag	364	1	-	31	81	133	95	23	-	-
Nord-Trøndelag	308	-	-	23	67	115	92	11	-	-
Nordland	313	-	4	24	84	111	79	8	3	-
Troms	256	-	-	20	66	90	65	13	1	1
Finmark	71	-	1	4	20	27	17	2	-	-

Tabell 3. Utførte steriliseringer etter behandlingsform og kjønn. Behandlingsfylke. 1988

Kjønn og behandlingsfylke	I alt	Innlagt i sykehus	Poli- klinisk	Godkjent legekontor	Uoppgitt
Menn					
Hele landet	2 114	91	1 701	240	82
Østfold	122	-	116	-	6
Akershus	88	1	86	-	1
Oslo	97	-	89	8	-
Hedmark	115	16	89	-	10
Oppland	80	-	48	-	32
Buskerud	118	44	74	-	-
Vestfold	165	1	164	-	-
Telemark	192	3	120	46	23
Aust-Agder	82	-	33	49	-
Vest-Agder	190	1	96	93	-
Rogaland	269	1	258	10	-
Hordaland	260	-	247	13	-
Sogn og Fjordane	37	7	30	-	-
Møre og Romsdal	123	1	122	-	-
Sør-Trøndelag	8	6	2	-	-
Nord-Trøndelag	47	-	38	-	9
Nordland	82	9	51	21	1
Troms	24	-	24	-	-
Finnmark	15	1	14	-	-
Kvinner					
Hele landet	5 809	4 082	1 641	24	62
Østfold	238	164	74	-	-
Akershus	384	289	95	-	-
Oslo	636	299	283	-	54
Hedmark	214	178	35	-	1
Oppland	189	125	64	-	-
Buskerud	413	351	62	-	-
Vestfold	107	106	1	-	-
Telemark	245	244	1	-	-
Aust-Agder	229	216	13	-	-
Vest-Agder	326	301	25	-	-
Rogaland	432	176	256	-	-
Hordaland	451	297	151	-	3
Sogn og Fjordane	130	108	-	22	-
Møre og Romsdal	503	291	211	-	1
Sør-Trøndelag	364	153	208	1	2
Nord-Trøndelag	308	308	-	-	-
Nordland	313	258	55	-	-
Troms	256	148	107	1	-
Finnmark	71	70	-	-	1

(SU nr. 44, 1989)

BARNEVERN 1988

I alt 14 700 barn fikk hjelp av barnevernet i løpet av 1988. Noen barn ble registrert i mer enn en kommune, slik at Statistisk sentralbyrå (SSB) fikk inn i alt 14 850 meldinger om barn som fikk hjelp av barnevernet. Dette er flere enn i 1987, da SSB fikk inn vel 14 100 meldinger om barn som fikk hjelp av barnevernet.

I alt fikk SSB melding om 4 600 barn som var innom et fosterhjem og 1 100 barn som var innom en barneverninstitusjon i løpet av 1988. De tilsvarende tallene for 1987 var 4 300 og 1 000.

Ved utgangen av 1988 var det 12 475 barn som mottok en eller annen form for hjelp fra barnevernet. Det tilsvarende tallet for 1987 var 12 150. Av de som var under tiltak 31/12-1988, var 7 100 barn under forbyggende tiltak, mens barnevernet hadde overtatt omsorgen for 4 100. For 1 300 barn som fortsatt var under barneverntiltak ved utgangen av 1988, var det ikke oppgitt hvilke tiltak som var i verk.

Det var 9 barnevernklinter pr. 1 000 barn under 22 år ved utgangen av 1988. Høyest andel barn under barneverntiltak hadde Østfold med 14 pr. 1 000, mens Oslo og Vestfold hadde 13 barnevernklinter pr. 1 000 barn under 22 år. Andelen var lavest i Sogn og Fjordane - 3 pr. 1 000. Aldersgruppen 14-17 år hadde høyest andel barn under barneverntiltak.

I alt 2 700 nye barn ble satt under vernetiltak i 1988. Dette er litt flere enn i 1987, da 2 600 nye barn kom inn i barnevernet, men bare vel halvparten av gjennomsnittet i årene 1981 - 1985. Noe av nedgangen skyldes statistikkomleggingen fra 1986, men det er vanskelig å si hvor mye dette er og hvor mye som er reell nedgang. Det har lenge vært en tendens til redusert bruk av plassering i fosterhjem og barneverninstitusjon som første tiltak overfor nye barnevernklinter. Det kan se ut som denne tendensen snudde i 1987. Det er spesielt fosterhjems plasseringer som ser ut til å bli mer vanlig som første tiltak, mens plassering i barneverninsitusjon har holdt seg på samme nivå siden 1984.

I årene 1981-1985 var det en tendens til at barnas miljø fikk større betydning som årsak til inngrep fra barnevernet, mens uønsket atferd hos barnet fikk mindre betydning. I 1987 og 1988 ser det ut til at barnets atferd igjen har fått litt større betydning. Forskjellene er imidlertid små.

Tabell 1. Barnevernsklienter 31/12 1988 etter tiltak og pr. 1 000 barn og unge under 23 år. Fylke

Fylke	1) I alt	Tiltak			Pr. 1 000 barn og unge under 23 år
		Omsorg	Fore- byggende	Uopp- gitt	
Hele landet	12554	4124	7084	1346	9,4
Østfold	1014	317	590	107	13,9
Akershus	906	257	470	179	6,8
Oslo	1433	532	584	317	13,2
Hedmark	518	174	324	20	9,4
Oppland	452	140	277	35	8,2
Buskerud	672	195	358	119	9,8
Vestfold	780	274	486	20	12,7
Telemark	391	170	192	29	7,8
Aust-Agder	313	92	192	29	9,6
Vest-Agder	491	152	287	52	10,0
Rogaland	1090	391	617	82	9,2
Hordaland	1274	434	755	85	9,4
Sogn og Fjordane	110	33	74	3	3,1
Møre og Romsdal	574	183	350	41	7,1
Sør-Trøndelag	973	275	657	41	12,3
Nord-Trøndelag	332	92	164	76	7,8
Nordland	682	221	400	61	8,7
Troms	389	137	229	23	7,9
Finnmark	160	55	78	27	6,2

1) Noen barn er registrert med tiltak i mer enn en kommune. Summen i tabellen er derfor større enn nettotallet på barn under tiltak 31/12-88, som var 12 475.

Tabell 2. Barnevernsklienter 31/12 etter alder og pr. 1 000 barn i ulike aldersgrupper. Fylke

Fylke	Barn 1) i alt	Alder					Uopp- gitt
		-2 år	3-6 år	7-13 år	14-17 år	18- år	
Hele landet	12554	893	2469	4386	3591	1193	22
Østfold	1014	65	205	355	281	106	2
Akershus	906	56	146	323	263	112	6
Oslo	1433	122	225	466	458	158	4
Hedmark	518	37	91	196	148	46	-
Oppland	452	18	129	148	125	30	2
Buskerud	672	43	104	226	215	83	1
Vestfold	780	76	154	271	224	55	-
Telemark	391	22	66	148	110	45	-
Aust-Agder	313	21	69	118	80	24	1
Vest-Agder	491	36	81	198	126	48	2
Rogaland	1090	100	272	357	279	82	-
Hordaland	1274	94	282	457	348	93	-
Sogn og Fjordane	110	4	21	34	33	17	1
Møre og Romsdal	574	48	107	197	163	58	1
Sør-Trøndelag	973	55	185	355	273	103	2
Nord-Trøndelag	332	18	63	118	108	25	-
Nordland	682	38	158	242	187	57	-
Troms	389	27	88	124	115	35	-
Finnmark	160	13	23	53	55	16	-
Pr. 1 000 barn i aldersgruppen	9,4	5,4	12,0	11,8	14,2	3,5	.

1) Se note 1, tabell 1.

Figur 1. Barnevernklinter i løpet av året: Barn i alt under tiltak, barn i fosterhjem og i barneverninstitusjon. 1981 – 1988

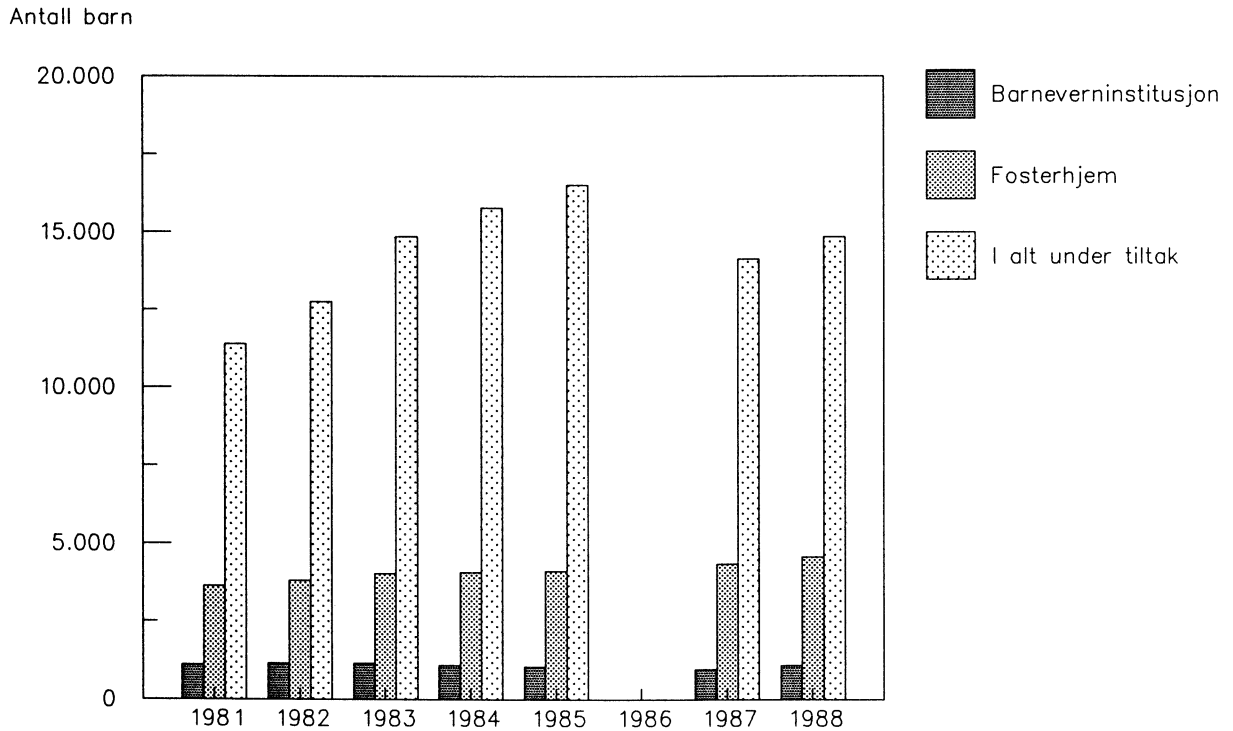

Figur 2. Barnevernklinter pr. 31/12: Barn i alt under tiltak, barn i fosterhjem og i barneverninstitusjon. 1981 – 1988

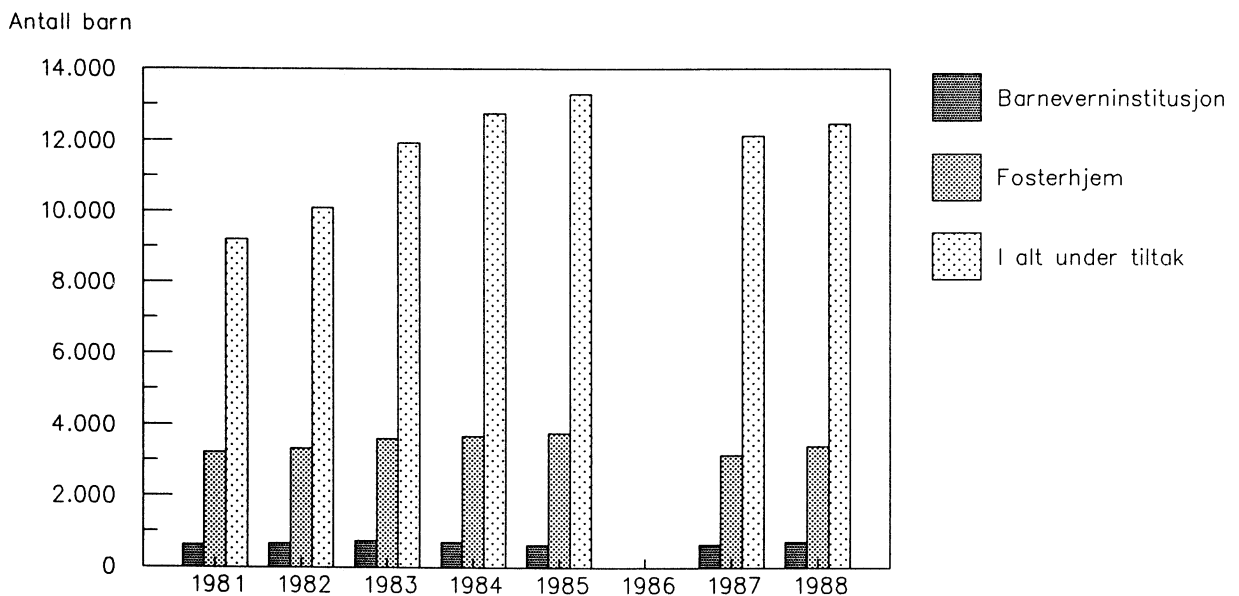

Figur 3. Nye barnevernklinter etter første vernetiltak. 1981 – 1988. Prosent

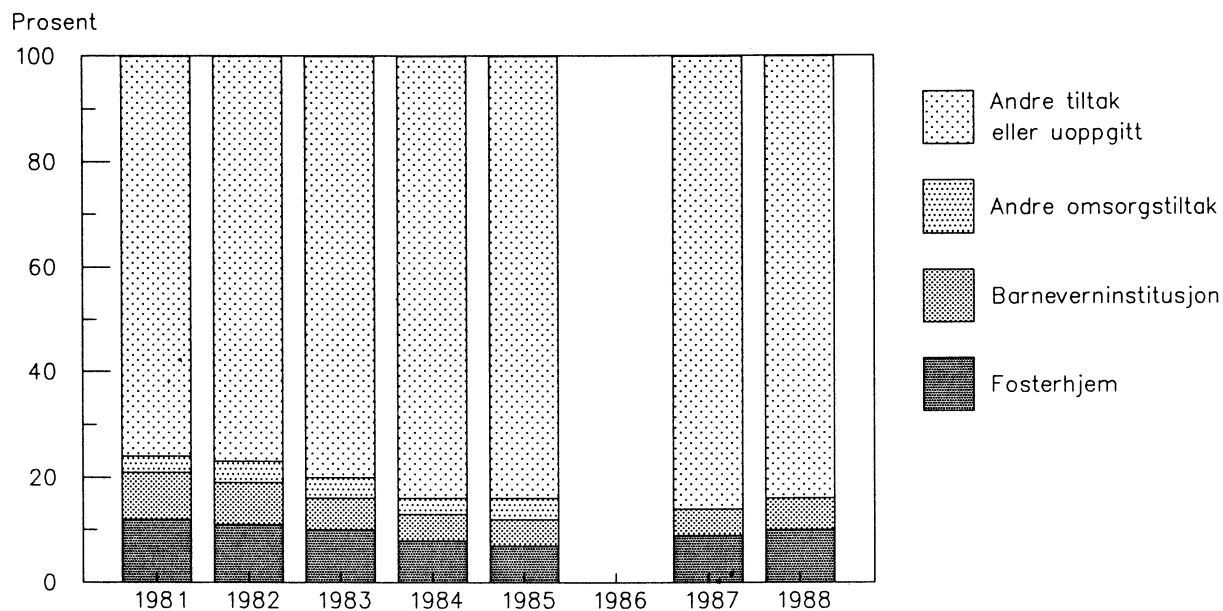

Figur 4. Nye barnevernklinter etter grunn til å iverksette tiltak. 1981 – 1988. Prosent

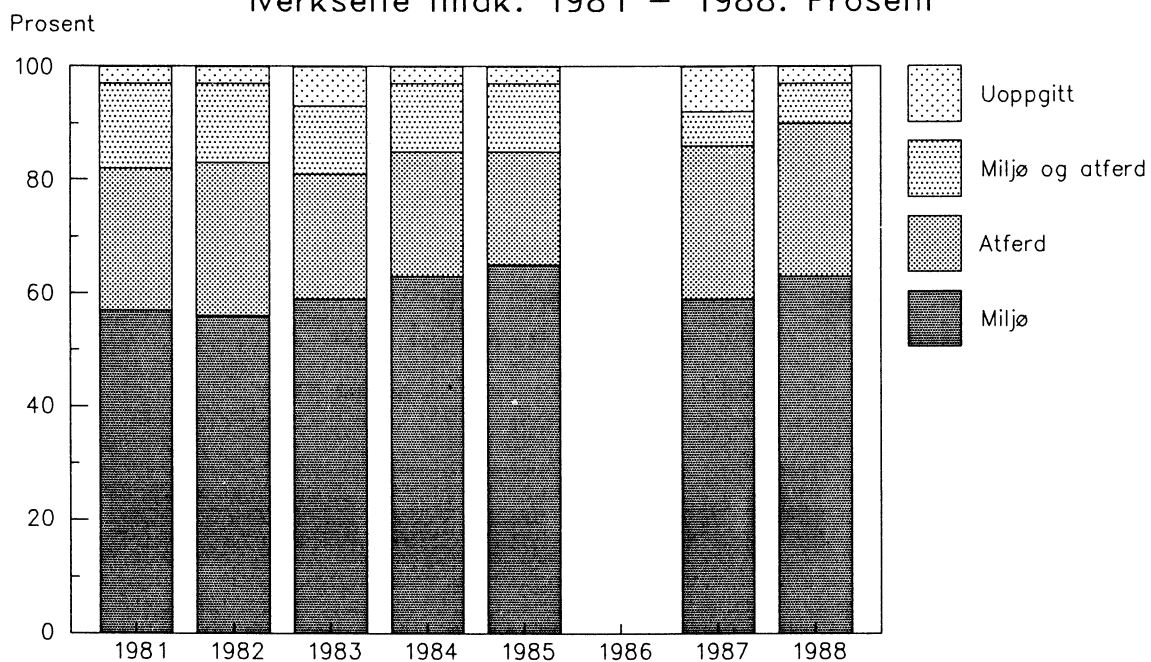

(SU nr. 44, 1989)

FORBRYTELSER ETTERFORSKET AV POLITIET I 1988

Landets politikamre avsluttet i 1988 etterforskningen av 220 000 forbrytelser. Dette var 10 prosent flere forbrytelser enn i 1987 melder Statistisk sentralbyrå.

Størst prosentvis økning hadde endel alvorlige forbrytelser. Det ble i 1988 etterforsket 44 drap, 40 drapsforsøk og 41 tilfelle av grov legemsbeskadigelse. Dette er for de tre forbrytelsestypene under ett en økning på 64 prosent sammenliknet med 1987. Mindre grove tilfelle av legemsvold økte i samme periode med 17 prosent. Det ble i 1988 etterforsket 339 tilfelle av voldtekt, 244 tilfelle av utuktig omgang med barn under 14 år og 82 tilfelle av incest. Dette var samlet en økning på 46 prosent fra 1987, mens mindre grove sedelighetsforbrytelser økte med 8 prosent.

Også når det gjelder ran, underslag, bedrageri, skadeverk og narkotikaforbrytelser, ble det etterforsket betydelig flere grove lovbrudd i 1988 enn i 1987, mens økningen av de mindre grove sakene var relativt beskjeden.

For vel 80 prosent av forbrytelsene etterforsket i 1988 resulterte etterforskningen i henleggelse uten at gjerningsmannen var funnet, dvs. at oppklaringsprosenten gikk opp til 20, fra 18 året før.

I alt 17 100 personer ble i 1988 siktet for en eller flere forbrytelser. Dette var 19 prosent flere siktede enn året før. 40 prosent av de siktede var i alderen 14-20 år, mens 3,5 prosent var under 14 år og 8 prosent var 40 år eller eldre.

Av de siktede ble 9 400, eller vel halvdelen, innstilt på tiltale, mens snaut firedelen fikk forelegg. De resterende 22 prosent av de siktede fikk påtaleunntatelse eller fikk saken sin henlagt.

Tabell 1. Forbrytelser etterforsket etter type. 1986 - 1988

Type forbrytelse	1986	1987	1988
Alle typer forbrytelser.....	164 890	198 877	220 338
Forbrytelser mot straffeloven			
Forbrytelse mot statens selvstendig- het og sikkerhet.....	4	4	13
Forbrytelse mot Norges stats- forfatning og statsoverhode.....	3	7	4
Forbrytelse mht. utøvelsen av statsborgerlige rettigheter.....	-	-	-
Forbrytelse i den offentlige tjeneste .	21	26	36
Forbrytelse mot den offentlige myndighet	380	433	608
Vold mot offentlig tjenestemann	337	362	505
Forbrytelse mot den alminnelige orden og fred	5 020	4 302	4 148
Innbrudd	4 871	4 183	3 952
Almennfarlig forbrytelse	2 150	2 733	4 109
Narkotikaforbrytelse	1 592	2 165	3 349
Grov narkotikaforbrytelse	202	199	275
Falsk forklaring	124	132	161
Falsk anklage	187	228	230
Pengefalsk	16	8	7
Dokumentfalsk	727	926	1 370
Forbrytelse mot sedeligheten	1 245	1 271	1 430
Voldtekt	255	278	332
Utuktig omgang med barn under 14 år .	206	229	244
Incest	53	46	82
Forbrytelse mht. til familieforhold ...	57	60	73
Forbrytelse mot den personlige frihet .	1 311	1 715	2 208
Forbrytelse mot liv, legeme og helbred	5 445	5 960	7 029
Grov legemsbeskadigelse	36	20	41
Drapsforsøk	17	40
Drap	37	39	44
Uaktsomt drap	16	9	11
Ærekrenkelse	524	537	647
Underslag	1 282	1 845	2 068
Tyveri	124 074	152 222	166 143
Simpelt tyveri	36 804	45 348	46 388
Grov tyveri	66 429	83 147	91 677
Brukstyveri av motorkjøretøy.....	20 841	23 727	28 078
Utpressing og ran	638	886	983
Ran	551	757	809
Grov ran	53	90	127
Bedrageri og utroskap	5 383	6 377	7 661
Forbrytelse i gjeldsforhold.....	252	195	253
Skadeverk	11 856	15 194	16 645
Åger og lykkespill	2	11	39
Forbrytelse i sjøfartsforhold	10	32	65
Heleri og etterfølgende bistand	960	1 080	1 328
Forbrytelser utenfor straffeloven			
Narkotikaforbrytelse mot lov om legemidler med videre.....	2 789	2 244	2 605
Forbrytelse mot lov om merverdiavgift .	76	102	100
Annen forbrytelse utenfor straffeloven	354	347	375

Tabell 2. Forbrytelser etterforsket av politiet i 1988 etter politiets avgjørelse og type forbrytelse

Forbrytelse	I alt	Henlagt p.g.a. manglende etterforskningskapasitet	Henlagt til observasjon	Henlagt gjerningsmannen under 14 år, sinnssyk, bevisstløs eller død	Henlagt p.g.a. bevisets stilling	Henlagt av andre grunner	Påtalebe- gjøring mangler eller trukket tilbake	Overført til barne- vernet/ betinget påtale unnlatelse	Fore- legg	Til- tale
I ALT	220 338	14 823	145 266	1 365	16 301	3 209	3 425	1 486	4 511	29 952
Forbrytelser mot straffeloven										
Forbr. mot statens selvstendighet og sikkerhet .	13	1	1	-	8	1	1	-	-	1
Forbrytelse mot Norges statsforfatning og statsoverhode.....	4	-	1	-	2	-	-	-	-	1
Forbrytelse mht. utøvelsen av statsborgerlige rettigheter	-	-	-	-	-	-	-	-	-	-
Forbrytelse i den offentlige tjeneste	36	5	2	-	18	3	1	-	-	7
Forbrytelse mot den offentlige myndighet	608	8	15	13	54	22	1	5	50	440
Vold mot offentlig tjenestemann	505	4	8	12	41	14	-	1	36	389
Forbrytelse mot den alm. orden og fred	4 148	246	2 878	36	329	52	28	30	57	492
Innbrudd	3 952	227	2 799	33	285	43	19	30	42	474
Allmennfarlig forbrytelse	4 109	59	285	70	684	196	4	13	325	2 473
Narkotikaforbrytelse ..	3 349	46	74	40	548	180	-	9	295	2 157
Grov narkotikaforbr. ..	275	1	13	1	30	2	-	-	3	225
Falsk forklaring	161	9	5	2	61	4	1	-	8	71
Falsk anklage	230	12	9	5	104	4	1	1	10	84
Pengefalsk	7	-	6	-	1	-	-	-	-	-
Dokumentfalsk	1 370	99	120	16	246	90	17	21	114	647
Forbrytelse mot sedeligheten	1 430	23	413	18	434	43	9	14	120	356
Voldtekt	332	-	93	-	158	1	4	-	-	76
Utuktig omgang med barn under 14 år	244	1	27	7	75	13	-	4	-	117
Incest	82	-	1	1	52	-	-	-	-	28
Forbrytelse mht. familieforhold	73	10	8	-	34	3	5	-	3	10
Forbrytelse mot den personlige frihet	2 208	180	307	40	752	105	218	6	122	478
Forbrytelse mot liv, legeme og helbred	7 029	272	900	106	2 189	271	941	19	728	1 603
Grov legemsbeskadigelse	41	-	7	2	11	-	2	-	-	19
Drapsforsøk	40	-	-	2	9	-	-	-	-	29
Drap	44	-	1	6	4	-	-	-	-	33
Uaktsomt drap	11	-	-	-	3	1	-	-	-	7
Ærekrenkelse	647	65	106	3	239	149	67	-	9	9
Underslag	2 068	613	146	15	701	113	202	1	20	257
Tyveri	166 143	10 781	126 617	750	6 695	1 267	973	1 240	1 050	16 770
Simpelt tyveri	46 751	4 914	34 717	210	2 230	511	635	238	732	2 564
Grovt tyveri	91 677	4 598	71 576	418	3 356	539	225	659	196	10 110
Brukstyveri av motorkjøretøy	26 077	1 092	19 104	115	1 051	203	103	325	115	3 969
Utpressing og ran	983	14	575	7	130	10	5	1	3	238
Ran	809	11	511	3	103	9	4	1	2	165
Grovt ran	127	-	49	-	16	1	-	-	-	61
Bedrageri og utroskap ...	7 661	924	1 926	71	1 250	306	258	25	107	2 794
Forbr. i gjeldsforhold ..	253	62	19	7	77	18	8	-	18	44
Skadeverk	16 645	1 323	10 708	168	1 559	272	674	78	638	1 225
Åger og lykkespill	39	4	30	-	-	1	-	-	3	1
Forbr. i sjøfartsforhold	65	4	3	1	14	2	-	-	31	10
Heleri og etterfølgende bistand	1 328	28	19	13	245	75	-	15	161	772
Forbrytelser utenfor straffeloven										
Narkotikaforbr. etter lov om legemidler mv. ...	2 605	51	139	19	386	179	3	11	833	984
Forbrytelse mot lov om merverdiavgift	100	5	1	-	12	5	1	-	20	56
Annen forbrytelse utenfor straffeloven	375	25	27	5	77	18	7	6	81	129

Tabell 3. Siktete etter politiets avgjørelse, kjønn og alder. 1988

Kjønn og alder	I alt	Henlagt gjernings- mannen under 14 år, sinnssyk, bevisstløs	Henlagt av andre grunner	Overført barne- vernet	Betinget påtale unnla- telse	Fore- legg	Til- tale
Begge kjønn							
Alle aldere	17 133	955	1 653	717	380	3 994	9 434
Under 14 år.....	575	504	16	37	2	3	13
14-17 år	3 388	48	359	667	241	672	1 401
18-20 år	3 279	25	238	-	68	797	2 151
21-24 år	2 938	50	240	-	20	779	1 849
25-39 år	4 932	152	479	-	23	1 185	3 093
40-59 år	1 165	51	139	-	5	348	622
60 år og over	184	13	30	-	13	70	58
Uoppgitt	672	112	152	13	8	140	247
Menn							
Alle aldere	15 321	882	1 469	668	323	3 371	8 608
Under 14 år	534	470	13	37	1	2	11
14-17 år	3 030	45	319	619	209	540	1 298
18-20 år	2 966	24	215	-	62	682	1 983
21-24 år	2 622	42	208	-	18	671	1 683
25-39 år	4 384	137	424	-	16	1 009	2 798
40-59 år	1 029	45	120	-	2	295	567
60 år og over	132	11	21	-	8	43	49
Uoppgitt	624	108	149	12	7	129	219
Kvinner							
Alle aldere	1 812	73	184	49	57	623	826
Under 14 år	41	34	3	-	1	1	2
14-17 år	358	3	40	48	32	132	103
18-20 år	313	1	23	-	6	115	168
21-24 år	316	8	32	-	2	108	166
25-39 år	548	15	55	-	7	176	295
40-59 år	136	6	19	-	3	53	55
60 år og over	52	2	9	-	5	27	9
Uoppgitt	48	4	3	1	1	11	28

(SU nr. 44. 1989)

ARBEIDSKRAFTUNDERSØKELSEN (AKU) 3. KVARTAL 1989

I 3.kvartal 1989 var det 2 054 000 sysselsatte og 109 000 arbeidsøkere uten arbeidsinntekt ifølge Statistisk sentralbyrås arbeidskraftundersøkelse (AKU). Arbeidssøkerne utgjorde 5,1 prosent av arbeidsstyrken. I forhold til 3. kvartal 1988 gikk tallet på sysselsatte ned med 70 000, mens tallet på arbeidssøkere økte med 34 000. Det er ennå ingen tegn til bedring på arbeidsmarkedet.

AKU er en utvalgsundersøkelse, og tallene vil derfor være noe usikre. Tall for de enkelte kvartal kan ha store tilfeldige avvik fra det faktiske nivå. En må være særlig varsom med å tolke endringer mellom to kvartal isolert, uten samtidig å se på den langsiktige utviklingen.

Arbeidsstyrken

Fra 3. kvartal 1988 til 3. kvartal 1989 gikk arbeidsstyrken ned med 35 000 personer, 9 000 menn og 25 000 kvinner. Arbeidsstyrken utgjør nå 70,1 prosent av befolkningen i alderen 16-74 år, mot 71,6 prosent samme kvartal i fjor. For menn er arbeidsstyrkeprosenten 78,0 (79,1 i fjor) og for kvinner 62,1 (64,1 i fjor).

Nedgangen i arbeidsstyrken har i hovedsak skjedd blant ungdom i alderen 16-24 år. Bak dette ligger en nedgang i sysselsettingen siste år på 47 000 og en oppgang i ledigheten på 10 000. Samlet gir dette en reduksjon i arbeidsstyrken på 37 000 for denne aldersgruppa. I 3.kvartal 1989 var 66,4 prosent av ungdommen med i arbeidsstyrken, mot 71,8 prosent samme kvartal i fjor. Den sterke nedgangen har bl.a. sammenheng med at tilgangen på feriejobber for skoleelever og studenter var mindre i år enn i fjor.

Også i aldersgruppa 55-66 år er arbeidsstyrken blitt redusert. Tallet på sysselsatte gikk ned med 19 000 fra 3.kvartal 1988 til 3.kvartal 1989. Tallet på arbeidssøkere endret seg lite.

Sysselsetting og utførte ukeverk

Tallet på sysselsatte har gått ned med 70 000 personer (3,3 prosent) fra 3.kvartal 1988 til 3.kvartal 1989. Til sammenligning gikk tallet på utførte ukeverk ned med 77 000 (4,8 prosent). Fordelt på næring var nedgangen i sysselsettingen størst innen bygge- og anleggsvirksomhet, industri, bank og finansiering.

Faktisk arbeidstid pr. uke gikk ned fra 37,3 til 36,9 timer fra 3.kvartal 1988 til 3.kvartal 1989. For menn gikk arbeidstida ned fra 41,8 til 41,3 timer, og for kvinner fra 31,2 til 30,9 timer.

Ved å bruke de nye opplysningene fra AKU om avtalt/vanlig arbeidstid pr. uke viser det seg at tre av fire sysselsatte arbeider på heltid, over 90 prosent av mennene og vel halvparten av kvinnene.

Arbeidsløsheten

I 3. kvartal 1989 var det 109 000 arbeidssøkere uten arbeidsinntekt, 65 000 menn og 44 000 kvinner. Arbeidssøkerne utgjorde 5,1 prosent av arbeidsstyrken, 5,4 prosent for menn og 4,7 prosent for kvinner.

I forhold til samme kvartal i fjor har tallet på arbeidssøkere uten arbeidsinntekt økt med 34 000, 28 000 menn og 6 000 kvinner. Størst har økningen vært for menn i alderen 25-54 år (15 000) og for menn i alderen 16-24 år (10 000). For menn har altså nedgangen i sysselsettingen i stor grad medført økning i tallet på arbeidssøkere, mens nedgangen i sysselsettingen for kvinner i mye større grad har ført til at de har gått ut av arbeidsstyrken.

SSBs tall for arbeidssøkere uten arbeidsinntekt må ikke forveksles med Arbeidsdirektoratets tall for registrerte arbeidsløse, hvor gjennomsnittet for de tre månedene i 3. kvartal i 1989 var 85 200.

TEKNISKE NOTER

1. Brudd i tidsserien

1.1 Endringer fra 2. kvartal 1988

Referanseuiker.

Fra 2. kvartal 1988 gikk en over til månedlig datainnsamling i AKU. Mens tallene tidligere var basert på en referanseuke i kvartalet, er tallene fra og med 2. kvartal 1988 et gjennomsnitt for tre uker i hvert kvartal.

Generelt er det slik at referanseukenes plassering i AKU er av betydning ved sammenligninger før og etter 2.kvartal 1988 for størrelser som har et markert sesongmønster innenfor de tre månedene som utgjør et kvartal.

Våre beregninger indikerer at skiftet av referansetidspunkt kan ha gitt følgende utslag for de enkelte kvartalene:

1.kvartal: Ingen vesentlige brudd i tidsserien for sysselsatte. Tallene for sysselsatte som var midlertidig fraværende er ikke sammenlignbare med tidligere 1.kvartalstall, vesentlig fordi fravær pga. vinterferie nå påvirker tallene i mindre grad enn før.

2.kvartal: Nedgang i nivået på sysselsettingen med inntil 20 000.

3.kvartal: Sysselsettingstallet for 3.kvartal 1988 ligger 20-40 000 høyere enn i samme kvartal året før ettersom mange skoleelever er blitt klassifisert som sysselsatte pga. feriearbeid. Overgangen til månedlig datainnsamling påvirker også tallet på sysselsatte som var midlertidig fraværende pga. ferie.

4.kvartal: Ingen vesentlige brudd i tidsserien for sysselsatte.

Årsgjennomsnitt 1988: Sysselsettingstallet kan ha blitt inntil 10 000 høyere enn det ville blitt med det gamle opplegget.

For arbeidssøkere uten arbeidsinntekt er det ikke noe markert brudd i tidsserien som følge av nye referanseuiker.

Spørreskjema.

Fra 2. kvartal 1988 ble det også tatt i bruk et nytt spørreskjema i AKU. Endringene i spørreskjema skal med to unntak ikke gi merkbare brudd i tidsserien. Unntakene er faktisk arbeidstid/utførte ukeverk og inndelingen etter hovedsakelig virksomhet (viktigste aktivitet) for personer utenfor arbeidsstyrken.

Bruddet i tidsserien for faktisk arbeidstid skyldes flere forhold. Samlet medfører disse en økning i faktisk arbeidstid og dermed i utførte ukeverk. Vi kan dessverre ikke gi et mer presist anslag på hvor stort bruddet er. De viktigste faktorene bak bruddet er at vi med det nye spørreskjemaet i større grad får med arbeidstid i biarbeidsforhold, samt at vi i større grad enn før får oppgitt faktisk arbeidstid i referanseuka i stedet for avtalt/vanlig arbeidstid. Se forøvrig kommentarer under pkt. 2.2.

1.2 Tidligere endringer

Definisjon av sysselsatte. Det er brudd i tidsserien for tallet på sysselsatte mellom 4.kvartal 1985 og 1.kvartal 1986. For at en familiearbeider skulle klassifiseres som sysselsatt i AKU, var det tidligere en betingelse at tallet på utførte arbeidstimer i referanseuka var 10 timer eller mer. Denne betingelsen gjelder ikke lenger, og alle familiearbeidere regnes som sysselsatte f.o.m. 1.kvartal 1986. I gjennomsnitt for 1986 medførte dette en økning i tallet på sysselsatte med 14 000.

2. AKUs mål for arbeidstid og utførte ukeverk

Som nevnt i pkt. 1.1. får vi med det nye spørreskjemaet (fra 2.kvartal 1988) to ulike mål for arbeidstid: avtalt/vanlig arbeidstid og faktisk arbeidstid (utførte timeverk) i referanseuka. Tidligere er bare den faktiske arbeidstida blitt registrert.

2.1. Avtalt/vanlig arbeidstid

Avtalt/vanlig arbeidstid er bedre egnet til å skille mellom heltid og (grader av) deltid enn faktisk arbeidstid, som vil være påvirket av sykefravær, ferie, overtid, avspasering o.l. i løpet av referanseuka. - I dette nr. av Statistisk ukehefte presenteres flere nye tabeller hvor data om avtalt/vanlig arbeidstid inngår.

For personer uten avtale om arbeidstid bruker vi opplysninger om deres vanlige arbeidstid. Dette er særlig aktuelt for selvstendige og familiearbeidere.

2.2. Faktisk arbeidstid og utførte ukeverk

Faktisk arbeidstid i løpet av referanseuka er det målet som brukes ved beregning av utførte ukeverk. I dette nr. av Statistisk ukehefte presenteres en justert tidsserie f.o.m. 2.kvartal 1988 når det gjelder faktisk arbeidstid pr. uke og utførte ukeverk.

De nye tallene er av bedre kvalitet enn de gamle ved at vi nå bl.a. utnytter mer av den informasjonen som framkommer i det spørreskjemaet som ble tatt i bruk 2.kvartal 1988. Ved å sammenligne de tallene som tidligere er publisert for perioden 2.kvartal 1988-2.kvartal 1989 med de tallene som nå publiseres for den samme perioden, får man et eksakt mål på den samlede virkningen av de justeringene som er foretatt. De nye tallene ligger noe lavere enn de tidligere publiserte. Nedenfor går vi nærmere gjennom de enkelte faktorene.

For sysselsatte som har uoppgitt i faktisk arbeidstid er det lagt inn et beregnet tall som svarer til avtalt/vanlig arbeidstid, eller hvis også dette er uoppgitt, et gjennomsnittstall for den aktuelle næringen etter kjønn. Denne korreksjonsmetoden er noe forskjellig fra den som tidligere er blitt brukt (justering etter kjønn og yrkesstatus), men medfører likevel ingen betydelige endringer (økning på 4 000 ukeverk i alt for 2.kvartal 1989).

Grunnen til at de tallene som nå publiseres er noe lavere enn tidligere publiserte tall er at timeverkstallene med det gamle opplegget ofte ble avrundet oppover til hele timer (f.eks. fra 37,5 til 38 timer), mens det nye opplegget registrerer både timer og minutter. Som en følge av denne endringen i beregningsrutinen ble antallet ukeverk redusert med 11 000 for 2.kvartal 1989. Kombinert med den reviderte korreksjonsmetoden for uoppgitt arbeidstid er de nye ukeverkstallene 5-10 000 lavere enn de tidligere publiserte tallene f.o.m. 2.kvartal 1988.

I tallene fra og med 2. kvartal 1988 er sysselsatte med flere arbeidsforhold i referanseuka fordelt på næringen til hoved- og biarbeidsforholdet hver for seg. I tidligere publiserte tall var det totale antall arbeidstimer oppført under næringen til hovedarbeidsforholdet.

Som en følge av endringene i spørreskjemaet f.o.m. 2.kvartal 1988 er det nå foretatt en justering av tallet på midlertidig fraværende. Justeringen fører til at tallet reduseres med 13 000 for 3.kvartal 1988 og med 3-4 000 for de øvrige kvartalene, samtidig som det blir en tilsvarende økning i tallet på sysselsatte som utførte inntektsgivende arbeid i referanseuka. Det skyldes at klassifiseringen tidligere ble gjort bare ut fra hovedarbeidsforholdet, mens det nye opplegget henter informasjon fra begge arbeidsforholdene.

3. Estimeringsmetoden.

AKU-estimatene er basert på enkel oppblåsning med etterstratifikering. Inndelingen i strata er basert både på personregisteret (grupper etter alder, kjønn og region) og data om registrerte sysselsatte.

4. Usikkerhet i AKU.

AKU er basert på opplysninger fra et utvalg av befolkningen (18 000 i 3.kvartal 1989). På bakgrunn av disse opplysningene beregnes tallet på sysselsatte, arbeidssøkere m.v. for hele befolkningen i alderen 16-74 år. Dette medfører at resultatene er noe usikre pga. tilfeldigheter og skjevheter ved utvalget. En del av svingningene i tidsserien (se figur 1-6) skyldes utvalgsusikkerhet. Skjevheter ved utvalget kan også føre til at nivå-tallene ligger for høyt eller for lavt.

Opplysninger om definisjoner, opplegg og gjennomføring av de norske arbeidskraftundersøkelsene er gitt i Arbeidsmarkedsstatistikk 1987-1988 (NOS B 843).

5. Referansetidspunkt.

Kvartalstallene gjelder en bestemt undersøkelsesuke (fra 2.kvartal 1988 en bestemt uke i hver måned):

	<u>1.kvartal</u>	<u>2.kvartal</u>	<u>3.kvartal</u>	<u>4.kvartal</u>
1986	10.2.-16.2.	26.5.- 1.6.	18.8.-24.8.	10.11.-16.11.
1987	16.2.-22.2.	18.5.-24.5.	24.8.-30.8.	16.11.-22.11.
1988	15.2.-21.2.	11.4.-17.4.	18.7.-24.7.	10.10.-16.10.
"		2.5.- 8.5.	8.8.-14.8.	7.11.-13.11.
"		6.6.-12.6.	5.9.-11.9.	28.11.- 4.12.
1989	9.1.-15.1.	10.4.-16.4.	17.7.-23.7.	
"	6.2.-12.2.	8.5.-14.5.	7.8.-13.8.	
"	27.2.- 5.3.	5.6.-11.6.	11.9.-17.9.	

Tabell 1. Personer 16-74 år i arbeidsstyrken, utførte ukeverk, registrerte arbeidsløse og personer i arbeidsmarkedstiltak. 1000 og prosent

År	kvartal	Arbeidskraftundersøkelsen (AKU)					Registrerte 2)				
		Arbeidsstyrken		Sysselesatte		Utførte ukeverk (37,5 t.)	Arbeidssøkere		Arbeids- løse 1)	I ar- beids- mar- keds- tiltak	
		Per- soner 16-74 år	I alt	Pro- sent	I alt		Pro- sent	I alt			Pro- sent
1000	1000		1000		1000	1000	1000	1000			
Årsgjennomsnitt											
1980	2 887	1 940	67,2	1 908	66,1	1 707	32	1,7	22	16
1981	2 909	1 975	67,9	1 935	66,5	1 723	40	2,0	28	17
1982	2 937	1 995	67,9	1 943	66,2	1 718	52	2,6	41	18
1983	2 958	2 014	68,1	1 945	65,8	1 710	69	3,4	64	29
1984	2 979	2 034	68,3	1 970	66,1	1 732	64	3,1	67	35
1985	3 004	2 068	68,8	2 014	67,0	1 789	54	2,6	52	37
1986	3 024	2 128	70,4	2 086	69,0	1 854	42	2,0	36	26
1987	3 046	2 171	71,3	2 126	69,8	1 876	45	2,1	32	18
1988	3 071	2 183	71,1	2 114	68,8	1 810	69	3,2	49	19
Endring fra året før											
1981	22	35		27		16	8		6	1
1982	28	20		8		-5	12		13	1
1983	21	19		2		-8	17		23	11
1984	21	20		25		22	-5		3	6
1985	25	34		44		57	-10		-15	2
1986 3)	20	60 (46)		72 (58)		65	-12		-16	-11
1987	22	43		40		22	3		-4	-8
1988	25	12		-12			24		17	1
Kvartalstall											
1986	4	3 020	2 142	70,9	2 106	69,7	1 898	36	1,7	33	24
1987	1	3 048	2 165	71,0	2 113	69,3	1 848	52	2,4	40	21
	2	3 047	2 179	71,5	2 140	70,2	1 884	39	1,8	27	18
	3	3 045	2 165	71,1	2 117	69,5	1 867	48	2,2	32	14
	4	3 044	2 175	71,5	2 133	70,1	1 905	42	1,9	31	20
1988	1	3 075	2 179	70,9	2 126	69,1	1 836	54	2,5	43	19
	2	3 072	2 191	71,3	2 127	69,2	1 929	65	3,0	41	17
	3	3 070	2 199	71,6	2 124	69,2	1 588	75	3,4	51	16
	4	3 068	2 163	70,5	2 080	67,8	1 879	84	3,9	63	25
1989	1	3 094	2 159	69,8	2 051	66,3	1 811	108	5,0	84	43
	2	3 091	2 172	70,3	2 068	66,9	1 849	104	4,8	80	46
	3	3 085	2 164	70,1	2 054	66,6	1 511	109	5,1	85	44
Endring fra samme kvartal året før											
1986 3)4	19	51 (37)		57 (41)		46	-6		-6	-16
1987	1	21	55		45		25	10		-2	-13
	2	21	41		42		3	-1		-3	-10
	3	23	44		45		55	-2		-6	-2
	4	24	33		27		7	6		-2	-4
1988 4)1	27	14		13		-12	2		3	-2
1989	2	19	-20		-59		-80	39		39	29
	3	15	-35		-70		-77	34		34	28

1) Arbeidssøkere i prosent av arbeidsstyrken.

2) Arbeidsdirektoratets tall. Årsgjennomsnitt er basert på de måneder som er med i AKU.

3) Tallene i parentes er endringstall for 1986 med samme definisjon som i 1985, jfr. tekstdelen.

4) Endringstall for kvartalene mellom 1.kvartal 1988 og 2.kvartal 1989 er utelatt pga. brudd i tidsserien, jfr. tekstdelen.

Tabell 2. Personer i alderen 16-74 år i arbeidsstyrken, sysselsatte og arbeidssøkere uten arbeidsinntekt etter kjønn. 1000 og prosent

År	kvartal	Personer ialt		Arbeidsstyrken		Sysselsatte		Arbeidssøkere	
		Menn	Kvinner	Menn	Kvinner	Menn	Kvinner	Menn	Kvinner
Årsgjennomsnitt									
1980	1 446	1 440	1 147	793	1 133	775	14	18
1981	1 458	1 451	1 157	818	1 139	796	18	22
1982	1 467	1 470	1 165	830	1 138	805	27	25
1983	1 482	1 475	1 164	850	1 127	818	37	32
1984	1 487	1 491	1 167	867	1 131	839	36	28
1985	1 503	1 501	1 174	893	1 149	865	25	28
1986	1 518	1 505	1 190	938	1 172	914	18	24
1987	1 536	1 510	1 209	962	1 188	938	21	25
1988	1 544	1 528	1 209	974	1 173	941	36	33
Endring fra året før 1)									
1981	12	10	10	25	7	21	3	4
1982	9	19	8	12	-1	9	9	3
1983	15	5	-1	20	-11	13	10	7
1984	5	16	3	17	4	21	-1	-4
1985	16	9	7	26	18	26	-11	0
1987	18	5	19	24	17	23	2	1
1988	7	18	0	12	-15	3	15	9
Prosent av befolkningen									
1980	100	100	79,3	55,1	78,3	53,8	1,3	2,3
1981	100	100	79,3	56,4	78,1	54,8	1,5	2,7
1982	100	100	79,4	56,5	77,6	54,8	2,3	3,0
1983	100	100	78,5	57,6	76,0	55,5	3,2	3,8
1984	100	100	78,4	58,1	76,0	56,3	3,1	3,2
1985	100	100	78,1	59,5	76,4	57,7	2,2	3,1
1986	100	100	78,4	62,3	77,2	60,7	1,5	2,5
1987	100	100	78,7	63,7	77,4	62,1	1,7	2,5
1988	100	100	78,3	63,7	76,0	61,6	3,0	3,4
Kvartalstall									
1986	4	1 519	1 501	1 198	944	1 180	927	18	17
1987	1	1 530	1 518	1 204	961	1 176	937	28	24
	2	1 539	1 508	1 213	966	1 196	944	17	22
	3	1 538	1 507	1 215	950	1 196	921	19	29
	4	1 537	1 507	1 204	971	1 185	947	19	23
1988	1	1 550	1 525	1 210	970	1 183	943	27	27
	2	1 543	1 530	1 211	980	1 174	952	37	28
	3	1 541	1 529	1 219	979	1 182	941	37	38
	4	1 540	1 528	1 198	966	1 154	926	44	40
1989	1	1 556	1 538	1 199	960	1 138	913	61	47
	2	1 554	1 537	1 202	969	1 144	924	58	45
	3	1 550	1 535	1 210	954	1 145	910	65	44
Endring fra samme kvartal året før 1)									
1987	1	4	1	7	7	5	7	2	0
	2	5	0	5	6	5	6	0	0
	3	4	2	6	5	6	5	0	-1
	4	5	1	1	7	1	5	0	1
1988	2)1	5	2	2	2	2	1	0	1
1989	2	11	7	-9	-11	-30	-28	21	17
	3	9	6	-9	-25	-37	-31	28	6

1) Endringstall fra 1985 til 1986 er utelatt pga. brudd i tidsserien, jfr. tekstdelen og tabell 1.

2) Endringstall for kvartalene mellom 1.kvartal 1988 og 2.kvartal 1989 er utelatt pga. brudd i tidsserien, jfr. tekstdelen.

Tabell 3. Arbeidsstyrken og sysselsatte etter alder og kjønn. 1000 og prosent

År	kvartal	Arbeidsstyrken						Sysselsatte						
		16-24 år			25-66 år			16-24 år			25-66 år			
		Ialt	Menn	Kvinner	Ialt	Menn	Kvinner	Ialt	Menn	Kvinner	Ialt	Menn	Kvinner	
Årsgjennomsnitt														
1980 1)	335	187	147	1 558	927	632	318	180	139	1 542	920	623	
1981	336	190	146	1 590	932	658	317	180	137	1 569	924	645	
1982	342	193	149	1 609	941	667	317	179	137	1 582	928	654	
1983	350	194	156	1 622	940	682	319	178	141	1 584	919	665	
1984	341	189	152	1 648	949	698	316	175	141	1 609	926	683	
1985	354	191	163	1 673	956	717	331	180	151	1 643	942	701	
1986	381	205	176	1 708	959	749	362	197	165	1 686	949	737	
1987	395	215	180	1 733	965	768	374	206	168	1 709	953	756	
1988	404	217	187	1 743	969	774	371	200	171	1 707	950	757	
Endringer fra året før 2)														
1981	1	3	-1	31	5	26	-1	1	-2	27	5	22	
1982	6	3	3	19	10	9	-1	-1	0	13	4	10	
1983	8	1	7	13	-1	14	3	-1	4	2	-9	11	
1984	-9	-5	-4	25	9	17	-3	-3	-1	25	7	18	
1985	13	3	10	25	7	18	15	5	10	34	16	18	
1987	14	10	4	25	5	20	12	9	3	23	4	19	
1988	9	2	7	10	4	5	-3	-6	3	-2	-3	1	
Prosent av befolkningen														
1980	59,7	64,5	54,5	76,3	90,1	62,2	56,8	61,9	51,3	75,5	89,5	61,3	
1981	59,5	64,9	53,6	77,2	90,0	64,3	56,2	61,6	50,4	76,2	89,3	63,0	
1982	60,0	66,8	53,1	77,5	90,1	64,8	55,6	62,2	48,9	76,3	88,8	63,5	
1983	60,9	65,7	55,9	77,7	89,3	65,8	55,6	60,4	50,5	75,8	87,3	64,2	
1984	58,8	64,2	53,3	78,4	89,6	67,1	54,5	59,7	49,2	76,6	87,4	65,6	
1985	60,3	64,1	56,4	79,1	89,6	68,5	56,4	60,4	52,2	77,7	88,3	66,9	
1986	64,4	67,0	61,5	80,2	89,1	71,0	61,1	64,4	57,5	79,1	88,2	69,9	
1987	66,0	68,7	63,1	81,0	89,1	72,6	62,5	65,8	58,9	79,9	88,1	71,5	
1988	67,0	69,9	64,0	80,8	88,6	72,7	61,6	64,5	58,5	79,1	86,9	71,1	
Kvartalstall														
1986	4	399	216	183	1 707	958	749	385	210	175	1 686	946	740
1987	1	376	202	174	1 738	969	769	352	188	164	1 712	956	756
	2	394	215	179	1 741	968	773	375	208	167	1 721	958	763
	3	395	222	174	1 730	965	766	373	214	159	1 704	953	751
	4	415	221	194	1 723	958	765	396	214	182	1 699	946	754
1988	1	381	206	175	1 753	974	779	357	194	163	1 725	960	765
	2	404	218	186	1 747	968	779	370	199	171	1 717	951	766
	3	433	231	202	1 735	967	768	396	213	183	1 698	949	748
	4	398	212	186	1 737	968	769	361	194	166	1 692	943	749
1989	1	360	190	169	1 762	983	779	319	169	150	1 696	944	751
	2	376	199	177	1 755	977	778	333	177	157	1 696	942	753
	3	396	217	179	1 735	971	763	349	189	159	1 673	934	738
Endring fra samme kvartal året før 2)														
1987	1	5	4	1	8	2	6	3	2	1	8	2	5
	2	2	3	0	7	1	6	3	3	0	7	1	6
	3	3	3	0	6	2	4	4	3	1	6	1	5
	4	4	1	3	4	0	4	3	1	2	3	0	3
1988	3)1	1	1	0	4	1	2	1	1	0	3	1	2
1989	2	-28	-19	-9	8	9	-1	-37	-22	-14	-21	-9	-13
	3	-37	-14	-23	0	4	-5	-47	-24	-24	-25	-15	-10

1) Feil i tidligere publiserte tall for 1980 er rettet opp.

2) Endringstall fra 1985 til 1986 er utelatt pga. brudd i tidsserien, jfr. tekstdelen og tabell 1.

3) Endringstall for kvartalene mellom 1.kvartal 1988 og 2.kvartal 1989 er utelatt pga. brudd i tidsserien, jfr. tekstdelen.

Tabell 4. Sysselsatte etter næring. 1000

År	kvartal	Næring							
		I alt	1 Jordbruk	3 Industri	5 Bygg og anlegg	6 Vare- handel	7 Transport	8 Forret- nings- tjenester	9 Offentlige og private tjenester
Årsgjennomsnitt									
1980	1 908	159	383	142	320	174	101	593
1981	1 935	159	378	146	330	175	100	608
1982	1 943	154	365	148	331	183	103	624
1983	1 945	148	338	147	336	172	114	648
1984	1 970	143	345	148	330	176	117	666
1985	2 014	147	348	151	346	175	128	673
1986	2 086	152	359	155	364	179	142	689
1987	2 126	139	352	166	375	178	155	710
1988	2 114	134	337	167	376	176	166	709
Endring fra året før 1)									
1981	27	0	-5	4	10	1	-1	15
1982	8	-5	-13	2	1	8	3	16
1983	2	-6	-27	-1	5	-11	11	24
1984	25	-5	7	1	-6	4	3	18
1985	44	4	3	3	16	-1	11	7
1987	40	-13	-7	11	11	-1	13	21
1988	-12	-5	-15	1	1	-2	11	-1
Kvartalstall									
1986	4	2 106	138	364	160	368	181	141	706
1987	1	2 113	135	368	155	378	179	148	702
	2	2 140	151	351	159	374	174	158	718
	3	2 117	142	346	174	361	185	154	703
	4	2 133	127	343	174	386	175	159	716
1988	1	2 126	135	339	161	381	177	174	707
	2	2 127	140	343	164	385	174	163	714
	3	2 124	133	343	172	372	180	163	710
	4	2 080	128	324	169	365	172	165	704
1989	1	2 051	138	319	145	369	170	159	703
	2	2 068	139	323	147	372	168	155	710
	3	2 054	134	318	148	372	168	150	709
Endring fra samme kvartal året før 1)									
1987	1	45	-12	7	7	15	5	6	15
	2	42	-10	-7	7	0	-8	14	37
	3	45	-18	-5	14	9	5	14	23
	4	27	-11	-21	14	18	-6	18	10
1988	2)1	13	0	-29	6	3	-2	26	5
1989	2	-59	-1	-20	-17	-13	-6	-8	-4
	3	-70	1	-25	-24	0	-12	-13	-1

1) Endringstall fra 1985 til 1986 er utelatt pga. brudd i tidsserien, jfr. tekstdelen og tabell 1.

2) Endringstall for kvartalene mellom 1.kvartal 1988 og 2.kvartal 1989 er utelatt pga. brudd i tidsserien, jfr. tekstdelen.

Tabell 5. Sysselsatte og utførte ukeverk i skjermede og konkurranseutsatte næringer. 1 000 og prosent

År	kvartal	Sysselsatte			Utførte timeverk a 37,5 timer 1)		
		I alt	Skjermede næringer	Konkurranseutsatte næringer	I alt	Skjermede næringer	Konkurranseutsatte næringer
Årsgjennomsnitt							
1980	1 908	1 547	357	1 707	1 335	333
1981	1 935	1 573	357	1 723	1 355	332
1982	1 943	1 592	349	1 718	1 367	322
1983	1 945	1 622	321	1 710	1 385	296
1984	1 970	1 640	325	1 732	1 399	304
1985	2 014	1 683	326	1 789	1 448	306
1986	2 086	1 742	339	1 854	1 501	321
1987	2 126	1 787	334	1 876	1 535	311
1988	2 114	1 788	320	1 810	1 490	287
Endring fra året før 2)							
1981	30	28	0	16	20	-1
1982	8	19	-8	-5	12	-10
1983	2	30	-28	-8	18	-26
1984	25	18	4	22	14	8
1985	44	43	1	57	49	2
1987	40	45	-5	22	34	-10
1988	-12	1	-14			
Kvartalstall							
1986	4	2 106	1 761	341	1 898	1 542	324
1987	1	2 113	1 758	351	1 848	1 487	333
	2	2 140	1 798	334	1 884	1 544	305
	3	2 117	1 789	326	1 867	1 535	296
	4	2 133	1 804	324	1 905	1 572	308
1988	1	2 126	1 791	329	1 836	1 506	307
	2	2 127	1 799	325	1 929	1 603	323
	3	2 124	1 800	319	1 588	1 338	244
	4	2 080	1 764	308	1 879	1 572	300
1989	1	2 051	1 732	312	1 811	1 498	305
	2	2 068	1 747	311	1 849	1 536	303
	3	2 054	1 744	304	1 511	1 270	234
Endring fra samme kvartal året før							
1987	1	45	37	8	25	19	7
	2	42	48	-8	3	23	-20
	3	45	53	-5	55	61	-12
	4	27	43	-17	7	30	-16
1988	1	13	33	-22	-33	19	-26
1989	2	-59	-52	-14	-80	-67	-20
	3	-70	-56	-15	-77	-68	-10

1) Tallene for utførte ukeverk er korrigerert for uoppgitt arbeidstid f.o.m. 2.kvartal 1988. For tidligere kvartaler er bare totaltallene korrigerert, ikke fordelingen på skjermede/konkurranseutsatte næringer.

2) Endringstall fra 1985 til 1986 (og fra 1987 til 1988 for ukeverk) er utelatt pga. brudd i tids-serien, jfr. tekstdelen.

Tabell 6. Personer ialt, sysselsatte etter avtalt/vanlig arbeidstid pr. uke 1)
 og arbeidssøkere uten arbeidsinntekt etter alder og kjønn. 1 000

	Års- gjennomsnitt		1988			1989		
	1987	1988	2.kv.	3.kv.	4.kv.	1.kv.	2.kv.	3.kv.
Personer ialt 16-74 år	3 046	3 071	3 072	3 070	3 068	3 094	3 091	3 085
Sysselsatte	2 126	2 114	2 127	2 124	2 080	2 051	2 068	2 054
Kort deltid	287	231	266	270	273	243
Lang deltid	288	298	269	277	280	257
Heltid	1 513	1 565	1 510	1 467	1 477	1 522
Uoppgitt arbeidstid	39	29	36	37	38	32
Arbeidssøkere	45	69	65	75	84	108	104	109
Personer ialt 16-19 år	268	265	265	265	265	259	259	259
Sysselsatte	131	124	120	141	126	88	99	111
Kort deltid	67	45	56	54	58	38
Lang deltid	11	20	10	8	10	16
Heltid	39	75	57	24	29	55
Uoppgitt arbeidstid	3	2	2	2	2	2
Arbeidssøkere	11	18	18	20	20	18	18	24
Personer ialt 20-24 år	331	337	337	337	338	340	340	339
Sysselsatte	243	247	250	255	235	231	234	238
Kort deltid	28	15	21	29	25	22
Lang deltid	20	14	17	19	20	17
Heltid	196	219	191	176	181	192
Uoppgitt arbeidstid	6	6	6	7	8	7
Arbeidssøkere	10	15	15	16	17	23	25	24
Menn 25-54 år	838	855	855	855	856	872	872	871
Sysselsatte	780	784	784	783	779	782	784	779
Kort deltid	9	5	8	8	10	9
Lang deltid	22	25	19	21	22	19
Heltid	737	741	736	739	737	739
Uoppgitt arbeidstid	15	13	16	15	15	12
Arbeidssøkere	9	16	15	17	21	33	31	32
Kvinner 25-54 år	800	814	814	814	814	829	829	828
Sysselsatte	627	633	641	628	631	631	636	625
Kort deltid	128	124	133	130	131	125
Lang deltid	177	181	171	175	172	157
Heltid	325	316	317	318	324	335
Uoppgitt arbeidstid	11	6	9	9	9	7
Arbeidssøkere	12	15	12	17	18	23	22	23
Menn 55-66 år	244	238	239	238	237	234	233	232
Sysselsatte	173	166	168	166	163	163	158	155
Kort deltid	6	3	3	6	6	5
Lang deltid	8	10	8	8	8	8
Heltid	152	151	150	146	142	141
Uoppgitt arbeidstid	2	1	1	3	2	2
Arbeidssøkere	2	3	2	1	5	6	4	5
Kvinner 55-66 år	258	250	250	250	250	244	244	243
Sysselsatte	129	124	125	121	118	120	117	113
Kort deltid	34	30	35	32	30	33
Lang deltid	43	42	34	37	39	35
Heltid	47	48	48	50	48	45
Uoppgitt arbeidstid	1	1	1	1	1	1
Arbeidssøkere	1	1	1	2	2	4	3	2
Personer i alt 67-74 år	308	311	312	310	308	317	315	313
Sysselsatte	43	35	39	30	27	37	39	33
Kort deltid	15	9	9	11	13	12
Lang deltid	7	7	8	9	9	6
Heltid	16	14	10	16	16	14
Uoppgitt arbeidstid	1	-	-	1	2	1
Arbeidssøkere	0	1	1	1	1	1	1	-

1) Kort deltid = 1-19 timer.

Lang deltid = 20-36 timer med unntak av personer med arbeidstid 30-36 timer som oppgir at dette utgjør heltid.

Heltid = 37 timer og over samt tilfellene nevnt ovenfor.

Tabell 7. Arbeidsstyrken etter alder og kjønn 1 000 og i prosent av alle personer i hver gruppe.

	Års- gjennomsnitt		1988			1989		
	1987	1988	2.kv.	3.kv.	4.kv.	1.kv.	2.kv.	3.kv.
	1 000							
I ALT	2 171	2 183	2 191	2 199	2 163	2 159	2 172	2 164
16-19	143	141	138	162	146	106	117	134
20-24	252	263	266	271	252	254	259	262
25-29	251	251	250	245	254	259	253	263
30-39	246	549	540	544	560	551	561	540
40-54	631	650	661	655	635	660	660	657
55-66	305	294	296	290	288	292	282	275
67-74	43	36	40	31	29	38	40	33
MENN	1 209	1 209	1 211	1 219	1 198	1 199	1 202	1 210
16-19	74	73	69	85	74	54	61	71
20-24	141	144	148	146	138	137	139	146
25-29	141	143	144	139	146	145	138	148
30-39	303	304	298	307	307	304	315	309
40-54	345	353	357	354	348	365	362	355
55-66	175	169	170	167	168	168	162	160
67-74	30	23	25	21	18	26	26	21
KVINNER	962	974	980	979	966	960	969	954
16-19	69	68	69	77	72	52	57	63
20-24	112	119	117	125	114	117	120	115
25-29	111	108	107	106	109	113	115	115
30-39	242	245	242	238	253	247	246	231
40-54	286	296	304	301	287	295	297	302
55-66	130	125	126	123	120	124	120	115
67-74	14	13	15	10	11	12	14	12
	Prosent							
I ALT	71,3	71,1	71,3	71,6	70,5	69,8	70,3	70,1
16-19	53,3	53,3	52,2	61,0	55,0	40,9	45,4	52,0
20-24	76,3	77,9	78,7	80,3	74,5	74,6	76,2	77,1
25-29	83,7	82,6	81,7	83,2	84,0	82,8	83,5	84,0
30-39	88,4	88,1	88,8	87,6	88,1	87,1	87,7	86,6
40-54	87,5	87,4	87,6	87,0	86,8	87,4	87,0	86,1
55-66	60,8	60,2	60,5	59,5	59,2	61,1	59,2	57,9
67-74	14,0	11,7	12,8	10,1	9,3	11,9	12,7	10,5
MENN	78,7	78,3	78,5	79,1	77,8	77,1	77,4	78,0
16-19	52,5	53,4	51,0	62,5	54,8	40,6	45,7	53,6
20-24	81,9	82,8	85,6	84,0	79,2	78,2	79,5	83,9
25-29	91,1	91,0	91,4	90,0	92,0	90,8	90,3	91,2
30-39	96,2	95,6	95,4	96,4	95,2	94,4	94,7	95,4
40-54	93,6	92,9	92,6	92,6	92,7	93,8	93,8	92,2
55-66	71,9	71,0	71,1	70,4	70,7	71,9	69,6	68,9
67-74	20,9	16,8	17,7	15,4	13,0	18,0	18,1	14,9
KVINNER	63,7	63,7	64,1	64,1	63,2	62,4	63,0	62,1
16-19	54,1	53,1	53,4	59,3	55,2	41,4	45,1	50,2
20-24	70,3	72,6	71,5	76,3	69,6	70,8	72,7	69,9
25-29	75,9	73,6	71,4	75,7	75,2	74,4	76,5	76,2
30-39	80,3	80,3	81,7	78,4	80,8	79,5	80,0	77,0
40-54	81,1	81,6	82,4	81,2	80,5	80,6	80,0	80,0
55-66	50,3	49,9	50,4	49,0	48,2	50,8	49,3	47,5
67-74	8,1	7,5	8,8	5,8	6,3	7,0	8,2	6,9

Tabell 8. Personer etter hovedsakelig virksomhet, deltidssysseting 1) og alder. 1 000

Hovedsakelig virksomhet	1988			1989		
	2.kv.	3.kv.	4.kv.	1.kv.	2.kv.	3.kv.
Personer 16-74 år	3 072	3 070	3 068	3 094	3 091	3 085
Yrkesaktive 2)	1 830	1 882	1 821	1 789	1 801	1 823
Deltidssyssetatte	317	316	311	321	323	301
Under utdanning	318	244	290	356	330	275
Deltidssyssetatte	97	65	72	86	81	58
Hjemmearbeidende	328	326	323	289	299	311
Deltidssyssetatte	103	86	99	84	85	75
Førtidspensjonister/uføre	220	207	205	223	213	219
Deltidssyssetatte	8	6	7	7	8	7
Alderspensionister	242	256	267	246	254	254
Deltidssyssetatte	14	10	11	11	12	11
Annet/uoppgitt	134	155	162	191	194	204
Deltidssyssetatte	36	46	33	38	44	47
Personer 16-19 år	265	265	265	259	259	259
Yrkesaktive 2)	44	80	64	28	35	61
Deltidssyssetatte	5	5	7	4	6	6
Under utdanning	199	155	173	212	204	168
Deltidssyssetatte	66	50	52	53	55	40
Annet/uoppgitt	23	30	28	19	20	30
Deltidssyssetatte	8	10	7	5	8	7
Personer 20-24 år	337	337	338	340	340	339
Yrkesaktive 2)	213	231	206	193	198	208
Deltidssyssetatte	17	12	16	17	17	16
Under utdanning	77	59	82	93	84	71
Deltidssyssetatte	21	9	14	21	19	13
Hjemmearbeidende	19	18	22	15	17	18
Deltidssyssetatte	5	4	4	3	4	3
Annet/uoppgitt	28	29	28	40	42	42
Deltidssyssetatte	5	4	4	7	6	7
Personer 25-54 år	1 670	1 670	1 670	1 700	1 700	1 699
Yrkesaktive 2)	1 288	1 291	1 284	1 293	1 295	1 294
Deltidssyssetatte	226	234	231	236	234	220
Under utdanning	41	29	34	51	42	35
Deltidssyssetatte	9	6	6	12	7	5
Hjemmearbeidende	198	199	191	177	180	179
Deltidssyssetatte	79	68	76	63	66	54
Førtidspensjonister/uføre	70	66	68	70	69	71
Deltidssyssetatte	4	2	2	2	3	3
Annet/uoppgitt	72	84	92	110	115	119
Deltidssyssetatte	18	25	17	20	25	28
Personer 55-66 år	489	488	487	478	477	475
Yrkesaktive 2)	261	260	251	254	250	240
Deltidssyssetatte	62	61	52	58	59	54
Hjemmearbeidende	83	83	85	72	75	83
Deltidssyssetatte	18	13	18	16	14	16
Førtidspensjonister/uføre	113	110	115	117	114	118
Deltidssyssetatte	5	4	5	4	4	3
Alderspensionister	17	17	18	13	18	15
Deltidssyssetatte	2	-	-	1	1	1
Annet/uoppgitt	14	16	18	22	20	20
Deltidssyssetatte	5	7	5	3	5	6
Personer 67-74 år	312	310	308	317	315	313
Yrkesaktive 2)	23	19	15	22	23	19
Deltidssyssetatte	7	5	5	6	8	5
Hjemmearbeidende	26	24	22	24	27	28
Deltidssyssetatte	2	1	-	2	2	2
Alderspensionister	224	238	248	233	236	238
Deltidssyssetatte	12	10	10	10	11	10
Annet/uoppgitt	38	29	22	38	30	27
Deltidssyssetatte	1	-	1	2	1	1

1) For en fullstendig inndeling etter heltid og deltid, se tabell 6.

2) Som yrkesaktive regnes her syssetatte på heltid samt deltidssyssetatte som oppgir yrkesaktivitet som sin hovedsakelige virksomhet.

Tabell 9. Sysselsatte etter kjønn og avtalt/vanlig arbeidstid pr. uke. 1 000

Arbeidstid, kjønn	1988			1989		
	2. kv.	3. kv.	4. kv.	1. kv.	2. kv.	3. kv.
I ALT	2 127	2 124	2 080	2 051	2 068	2 054
Deltid 1)	575	530	534	546	553	500
1- 9 timer	102	67	91	95	94	73
10-19 timer	177	161	172	171	174	168
20-29 timer	184	193	189	182	177	167
30-36 timer 2)	102	101	78	94	101	86
Heltid 1)	1 513	1 565	1 510	1 467	1 477	1 522
30-36 timer 2)	86	105	95	97	107	108
37-44 timer	1 148	1 195	1 175	1 145	1 126	1 170
45 timer og over	266	252	230	218	233	235
Uoppgitt	39	29	36	37	38	32
Avtalt/vanlig arbeidstid (timer pr. uke)	35,1	35,6	34,9	34,7	34,9	35,4
MENN	1 174	1 182	1 154	1 138	1 144	1 145
Deltid 1)	99	84	84	96	99	83
1- 9 timer	26	15	23	26	25	19
10-19 timer	26	18	19	25	27	22
20-29 timer	22	23	20	23	24	20
30-36 timer 2)	20	25	20	20	21	21
Heltid 1)	1 054	1 080	1 048	1 020	1 022	1 041
30-36 timer 2)	43	48	47	52	57	52
37-44 timer	773	807	795	775	761	784
45 timer og over	225	213	198	188	196	198
Uoppgitt	21	19	22	21	23	20
Avtalt/vanlig arbeidstid (timer pr. uke)	40,0	40,1	39,6	39,2	39,4	39,8
KVINNER	952	941	926	913	924	910
Deltid 1)	476	446	450	450	454	417
1- 9 timer	76	52	68	69	69	55
10-19 timer	151	143	152	146	147	146
20-29 timer	162	170	169	159	153	148
30-36 timer 2)	82	75	57	74	79	65
Heltid 1)	459	486	462	447	456	481
30-36 timer 2)	42	57	48	45	50	56
37-44 timer	375	388	380	370	365	386
45 timer og over	41	39	32	31	37	37
Uoppgitt	17	10	14	16	14	13
Avtalt/vanlig arbeidstid (timer pr. uke)	29,1	29,9	29,0	29,1	29,2	29,9

1) En del personer er klassifisert som deltidssyssestilt selv om det ikke er oppgitt et helt eksakt timetall. Fordelingen på de ulike timeintervallene summerer seg derfor ikke opp til deltid/heltid i alt.

2) Deltid = 1-36 timer, med unntak av personer med arbeidstid 30-36 timer som oppgir at dette utgjør heltid.

Heltid = 37 timer og over, samt tilfellene nevnt ovenfor.

Tabell 10. Sysselsatte etter næring. 1 000

	Års- gjennomsnitt		1988			1989		
	1987	1988	2.kv.	3.kv.	4.kv.	1.kv.	2.kv.	3.kv.
	1-9 Ialt, medregnet uoppgitt ...	2 126	2 114	2 127	2 124	2 080	2 051	2 068
1 JORDBRUK, SKOGBRUK, FISKE OG FANGST	139	134	140	133	128	138	139	134
11 Jordbruk	113	107	108	110	101	101	105	104
12 Skogbruk	7	7	8	4	7	10	7	6
13 Fiske og fangst	19	20	24	19	20	26	27	24
2 OLJEUTVINNING OG BERGVERKSDRIFT	24	24	23	23	23	22	23	24
3 INDUSTRI	352	337	343	343	324	319	323	318
Av dette:								
31 Næringsmidler, drikke- varer og tobakksvarer ...	51	50	52	53	50	48	53	49
32 Tekstil- og beklednings- varer, lær og lærvarer ..	22	18	16	18	17	17	16	15
33 Trevarer	43	41	42	40	40	42	39	35
34 Treforedling, grafisk produksjon og forlags- virksomhet	51	50	55	51	46	44	43	50
35 Kjemiske produkter, mineralolje-, kull-, gummi- og plastprodukter	26	29	32	32	27	26	29	29
36 Mineralske produkter	14	12	12	14	11	13	11	9
37 Metaller	22	20	20	21	19	21	21	18
38 Verkstedprodukter	118	112	112	113	111	105	109	109
4 KRAFT- OG VANNFORSYNING	23	21	19	23	22	20	22	24
5 BYGGE- OG ANLEGGSVIRKSOMHET	166	166	164	172	169	145	147	148
6 VAREHANDEL, HOTELL- OG RESTAURANTVIRKSOMHET	375	376	385	372	365	369	372	372
61 Engros- og agenturhandel	116	126	127	125	125	126	133	130
62 Detaljhandel	203	193	200	187	184	189	183	181
63 Hotell og restaurantdrift	55	56	58	59	57	55	56	61
7 TRANSPORT, LAGRING, POST OG TELEKOMMUNIKASJON	178	176	174	180	172	170	168	168
71 Transport og lagring	128	123	124	129	117	119	120	123
72 Post og telekommunikasjon	50	53	49	52	55	52	48	45
8 BANK OG FINANSIERING, FORSIKRING, EIENDOMSDRIFT OG FORRETNINGSMESSIG TJENESTE- YTING	155	166	163	163	165	159	155	150
81 Bank og finansiering	52	55	55	59	53	50	46	46
82 Forsikring	13	16	17	17	15	15	16	15
83 Eiendomsdrift og forret- ningsmessig tjenesteyting	89	95	91	87	96	94	92	90
9 OFFENTLIG, SOSIAL OG PRIVAT TJENESTEYTING	709	709	714	710	704	703	710	709
91 Offentlig administrasjon, forsvar, politi og retts- vesen	140	139	144	146	136	137	148	150
92 Renovasjon og rengjøring	15	13	12	14	15	19	15	14
93 Undervisning, helse- og sosialtjenester	461	466	467	466	463	457	462	467
Av dette:								
931 og 932 Undervisning og forskning	158	159	158	150	165	162	157	150
933 Helsetjenester	206	209	207	220	204	197	201	216
934 Sosiale tjenester ...	80	80	82	77	79	83	88	85
94 Kulturell tjenesteyting	28	25	27	26	24	30	29	23
95 Personlig tjenesteyting	65	65	63	58	67	59	56	55
Uoppgitt næring	5	5	3	5	7	6	9	7

Tabell 11. Utførte ukeverk (a 37,5 timer) etter næring 1) 1 000

	1988			1989		
	2.kv.	3.kv.	4.kv.	1.kv.	2.kv.	3.kv.
1-9 Ialt, medregnet uoppgitt ...	1 929	1 588	1 879	1 811	1 849	1 511
1 JORDBRUK, SKOGBRUK, FISKE OG FANGST	158	139	132	136	158	139
11 Jordbruk	121	112	102	94	121	106
12 Skogbruk	8	4	7	10	6	5
13 Fiske og fangst	29	23	23	32	30	28
2 OLJEUTVINNING OG BERGVERKSDRIFT	24	18	23	20	22	22
3 INDUSTRI	321	250	306	297	299	229
Av dette:						
31 Næringsmidler, drikkevarer og tobakkvarer ...	44	40	47	43	46	37
32 Tekstil- og beklædningsvarer, lær og lærvarer ..	13	11	13	14	14	8
33 Trevarer	41	30	36	39	37	23
34 Treforedling, grafisk produksjon og forlagsvirksomhet	49	36	43	37	35	35
35 Kjemiske produkter, mineralolje-, kull, gummi- og plastprodukter	33	22	26	24	27	23
36 Mineralske produkter	12	11	11	12	10	7
37 Metaller	19	15	17	18	18	15
38 Verkstedprodukter	108	83	112	105	108	78
4 KRAFT- OG VANNFORSYNING ...	19	21	21	19	21	17
5 BYGGE- OG ANLEGGSVIRKSOMHET	168	136	171	139	143	115
6 VAREHANDEL, HOTELL- OG RESTAURANTVIRKSOMHET	337	291	318	314	320	291
61 Engros- og agenturhandel	133	105	126	129	135	108
62 Detaljhandel	156	139	147	143	143	136
63 Hotell og restaurantdrift	49	47	45	41	43	48
7 TRANSPORT, LAGRING, POST OG TELEKOMMUNIKASJON	166	150	166	154	156	132
71 Transport og lagring	125	113	121	111	119	100
72 Post og telekommunikasjon	41	37	45	43	38	31
8 BANK OG FINANSIERING, FORSIKRING, EIENDOMSDRIFT OG FORRETNINGSMESSIG TJENESTETYING	154	123	157	154	144	112
81 Bank- og finansieringsvirksomhet	50	44	49	47	43	37
82 Forsikringsvirksomhet ...	16	13	15	14	14	12
83 Eiendomsdrift og forretningsmessig tjenesteyting	88	65	92	93	87	64
9 OFFENTLIG, SOSIAL OG PRIVAT TJENESTETYING	580	457	579	571	580	451
91 Offentlig administrasjon, forsvar, politi og rettsvesen	137	119	132	131	138	123
92 Renovasjon og rengjøring	8	8	10	14	12	9
93 Undervisning, helse- og sosialtjenester	360	267	359	352	359	265
Av dette:						
931 og 932 Undervisning og forskning	143	74	143	141	137	76
933 Helsetjnetester	148	138	151	145	153	134
934 Sosiale tjenester ...	51	40	52	54	56	44
94 Kulturell tjenesteyting	22	20	19	23	23	16
95 Personlig tjenesteyting	53	43	58	50	47	39
0 Uoppgitt næring	3	6	7	7	10	6

1) Tallene er justert i forhold til tidligere publiserte tall, se pkt.2.2 i tekstdelen.

Tabell 12. Sysselsatte i inntektsgivende arbeid, utførte ukeverk og faktisk arbeidstid etter kjønn og yrkesstatus.

	1988			1989		
	2.kv.	3.kv.	4.kv.	1.kv.	2.kv.	3.kv.
	1 000					
Sysselsatte i inntektsgivende arbeid						
.....	1 974	1 598	1 928	1 889	1 904	1 536
Lønnstakere	1 735	1 385	1 696	1 661	1 666	1 339
Selvstendige	188	164	188	183	184	156
Familiearbeidere	46	41	35	36	41	34
MENN						
Sysselsatte i inntektsgivende arbeid						
.....	1 113	916	1 088	1 067	1 071	883
Lønnstakere	952	768	927	909	904	742
Selvstendige	144	127	143	141	144	127
Familiearbeidere	12	15	11	9	12	10
KVINNER						
Sysselsatte i inntektsgivende arbeid						
.....	862	682	841	822	833	652
Lønnstakere	783	618	770	752	762	597
Selvstendige	44	37	45	42	40	29
Familiearbeidere	34	27	25	26	29	24
Utførte ukeverk i alt						
(a 37,5 timer)	1 929	1 588	1 879	1 811	1 849	1 511
Lønnstakere	1 651	1 336	1 619	1 569	1 575	1 286
Selvstendige	236	211	224	208	231	192
Familiearbeidere	37	32	26	23	30	25
MENN						
Utførte ukeverk i alt						
(a 37,5 timer)	1 243	1 022	1 206	1 157	1 181	973
Lønnstakere	1 033	828	1 009	972	971	796
Selvstendige	195	172	181	170	191	163
Familiearbeidere	11	13	8	6	8	7
KVINNER						
Utførte ukeverk i alt						
(a 37,5 timer)	686	567	673	654	668	538
Lønnstakere	618	508	610	598	604	489
Selvstendige	41	39	43	38	40	29
Familiearbeidere	26	19	19	17	22	18
TIMER PR. UKE						
Faktisk arbeidstid i alt	36,6	37,3	36,5	35,9	36,4	36,9
Lønnstakere	35,7	36,2	35,8	35,4	35,5	36,0
Selvstendige	47,0	48,3	44,6	42,6	47,0	46,3
Familiearbeidere	30,0	28,9	28,1	24,0	27,6	27,4
MENN						
Faktisk arbeidstid i alt	41,9	41,8	41,6	40,7	41,4	41,3
Lønnstakere	40,7	40,5	40,8	40,1	40,3	40,3
Selvstendige	50,5	51,0	47,6	45,3	49,5	48,3
Familiearbeidere	34,2	32,2	26,7	23,6	25,8	26,6
KVINNER						
Faktisk arbeidstid i alt	29,9	31,2	30,0	29,8	30,1	30,9
Lønnstakere	29,6	30,8	29,7	29,8	29,7	30,7
Selvstendige	35,3	39,3	35,2	33,6	37,8	37,5
Familiearbeidere	28,5	27,1	28,7	24,1	28,3	27,7

Tabell 13. Personer i alt, sysselsatte, fravær fra arbeid og årsak til fravær etter kjønn.
 1 000 og prosent

	1988			1989		
	2.kv.	3.kv.	4.kv.	1.kv.	2.kv.	3.kv.
	1 000					
PERSONER I ALT	3 072	3 070	3 068	3 094	3 091	3 085
Sysselsatte	2 127	2 124	2 080	2 051	2 068	2 054
I arbeid	1 974	1 598	1 928	1 889	1 904	1 536
Midlertidig fraværende	152	525	151	162	164	519
Sykdom	59	51	66	69	65	52
Ferie	28	395	17	18	26	397
Avspasering/arbeidstids- ordning	22	25	28	32	25	23
Andre årsaker/uoppgitt ...	44	54	40	42	48	46
MENN I ALT	1 543	1 541	1 540	1 556	1 554	1 550
Sysselsatte	1 174	1 182	1 154	1 138	1 144	1 145
I arbeid	1 113	916	1 088	1 067	1 071	883
Midlertidig fraværende	62	266	66	71	74	261
Sykdom	28	27	33	35	34	27
Ferie	14	205	9	9	14	207
Avspasering/arbeidstids- ordning	10	13	14	18	14	13
Andre årsaker/uoppgitt ...	9	21	10	10	13	14
KVINNER I ALT	1 530	1 529	1 528	1 538	1 537	1 535
Sysselsatte	952	941	926	913	924	910
I arbeid	862	682	841	822	833	652
Midlertidig fraværende	91	259	85	91	91	257
Sykdom	31	24	32	35	31	25
Ferie	14	191	8	10	13	190
Avspasering/arbeidstids- ordning	11	11	14	14	11	10
Andre årsaker/uoppgitt ...	35	34	30	33	35	32
I prosent av sysselsatte						
Fravær i alt	7,2	24,7	7,3	7,9	7,9	25,2
Menn	5,2	22,5	5,7	6,2	6,4	22,8
Kvinner	9,5	27,5	9,2	10,0	9,8	28,3
Sykdom	2,8	2,4	3,2	3,4	3,1	2,5
Menn	2,4	2,3	2,9	3,1	2,9	2,4
Kvinner	3,2	2,5	3,5	3,8	3,4	2,8
Ferie	1,3	18,6	0,8	0,9	1,3	19,3
Menn	1,2	17,3	0,8	0,8	1,2	18,1
Kvinner	1,5	20,2	0,9	1,0	1,4	20,9
Avspasering/arbeidstids- ordning	1,0	1,2	1,4	1,6	1,2	1,1
Menn	0,9	1,1	1,2	1,5	1,2	1,2
Kvinner	1,2	1,2	1,5	1,6	1,2	1,1
Andre årsaker/uoppgitt	2,1	2,6	1,9	2,1	2,3	2,2
Menn	0,8	1,8	0,9	0,9	1,1	1,2
Kvinner	3,6	3,6	3,3	3,6	3,8	3,5

Tabell 14. Arbeidssøkere uten arbeidsinntekt etter hovedsakelig virksomhet. 1 000

Hovedsakelig virksomhet	Års-gjennomsnitt		1988			1989		
	1987	1988	2.kv.	3.kv.	4.kv.	1.kv.	2.kv.	3.kv.
	I ALT	45	69	65	75	84	108	104
Hjemmearbeidende	12	11	10	11	9	8	9	8
Under utdanning	7	13	17	13	14	17	19	19
Arbeidsledig	27	39	46	63	58	69
Ufrivillig permittert uten lønn	6	6	4	3	8	15	13	7
Annet	21	40	5	7	6	5	4	6

Tabell 15. Arbeidssøkere uten arbeidsinntekt etter kjønn og alder. 1 000 og prosent

Alder. År	Års-gjennomsnitt		1988			1989		
	1987	1988	2.kv.	3.kv.	4.kv.	1.kv.	2.kv.	3.kv.
	1 000							
I ALT	45	69	65	75	84	108	104	109
16-24	21	33	34	37	37	41	43	47
25-54	21	32	27	34	39	56	53	55
55-74	3	5	4	4	8	11	8	7
MENN	21	36	37	37	44	61	58	65
16-24	9	17	19	18	18	22	23	28
25-54	9	16	15	17	21	33	31	32
55-74	2	3	3	2	5	7	5	5
KVINNER	25	33	28	38	40	47	45	44
16-24	12	16	15	18	19	19	21	19
25-54	12	15	12	17	18	23	22	23
55-74	1	2	1	2	2	4	3	2
Prosent								
I ALT	2,1	3,2	2,9	3,4	3,9	5,0	4,8	5,1
16-24	5,3	8,1	8,3	8,5	9,3	11,5	11,5	12,0
25-54	1,5	2,2	1,9	2,4	2,7	3,8	3,6	3,8
55-74	0,9	1,5	1,2	1,3	2,4	3,3	2,4	2,2
MENN	1,7	3,0	3,0	3,0	3,7	5,1	4,8	5,4
16-24	4,1	7,7	8,6	7,9	8,5	11,5	11,4	12,9
25-54	1,2	2,0	1,9	2,1	2,6	4,0	3,8	4,0
55-74	1,1	1,8	1,5	1,0	2,9	3,4	2,5	2,5
KVINNER	2,5	3,4	2,9	3,9	4,1	4,9	4,7	4,7
16-24	6,6	8,6	8,0	9,2	10,4	11,5	11,6	10,9
25-54	1,8	2,4	1,9	2,7	2,8	3,6	3,3	3,5
55-74	0,6	1,2	0,7	1,6	1,8	3,0	2,3	1,7

Tabell 16. Arbeidssøkere uten arbeidsinntekt etter søkingens varighet.

Søkingens varighet	Års- gjennomsnitt		1988			1989		
	1987	1988	2. kv.	3. kv.	4. kv.	1. kv.	2. kv.	3. kv.
	1 000							
I alt, medregnet uoppgitt	45	69	64	75	83	108	104	109
1- 4 uker	14	21	20	23	20	25	21	26
5-13 uker	14	21	13	24	28	29	20	30
14-26 uker	6	11	10	8	15	24	25	13
27-39 uker	2	3	2	3	4	7	8	8
40-52 uker	2	3	3	2	3	4	9	11
53 uker og over	2	4	3	4	6	8	6	13
Uoppgitt	5	6	12	10	8	11	16	10
Gjennomsnittlig varighet	15,3	16,6	16,4	14,9	18,4	18,9	20,7	22,9
P r o s e n t								
I alt, medregnet uoppgitt	100	100	100	100	100	100	100	100
1- 4 uker	32	30	31	31	23	23	20	24
5-13 uker	30	30	20	33	33	27	19	27
14-26 uker	14	16	16	11	17	22	24	12
27-39 uker	4	5	4	4	5	6	8	7
40-52 uker	5	4	5	2	4	4	9	10
53 uker og over	5	6	5	6	7	7	6	12
Uoppgitt	11	9	19	13	10	11	15	9

Figur 1. Arbeidsstyrken, sysselsatte og utførte ukeverk etter kjønn. 1 000

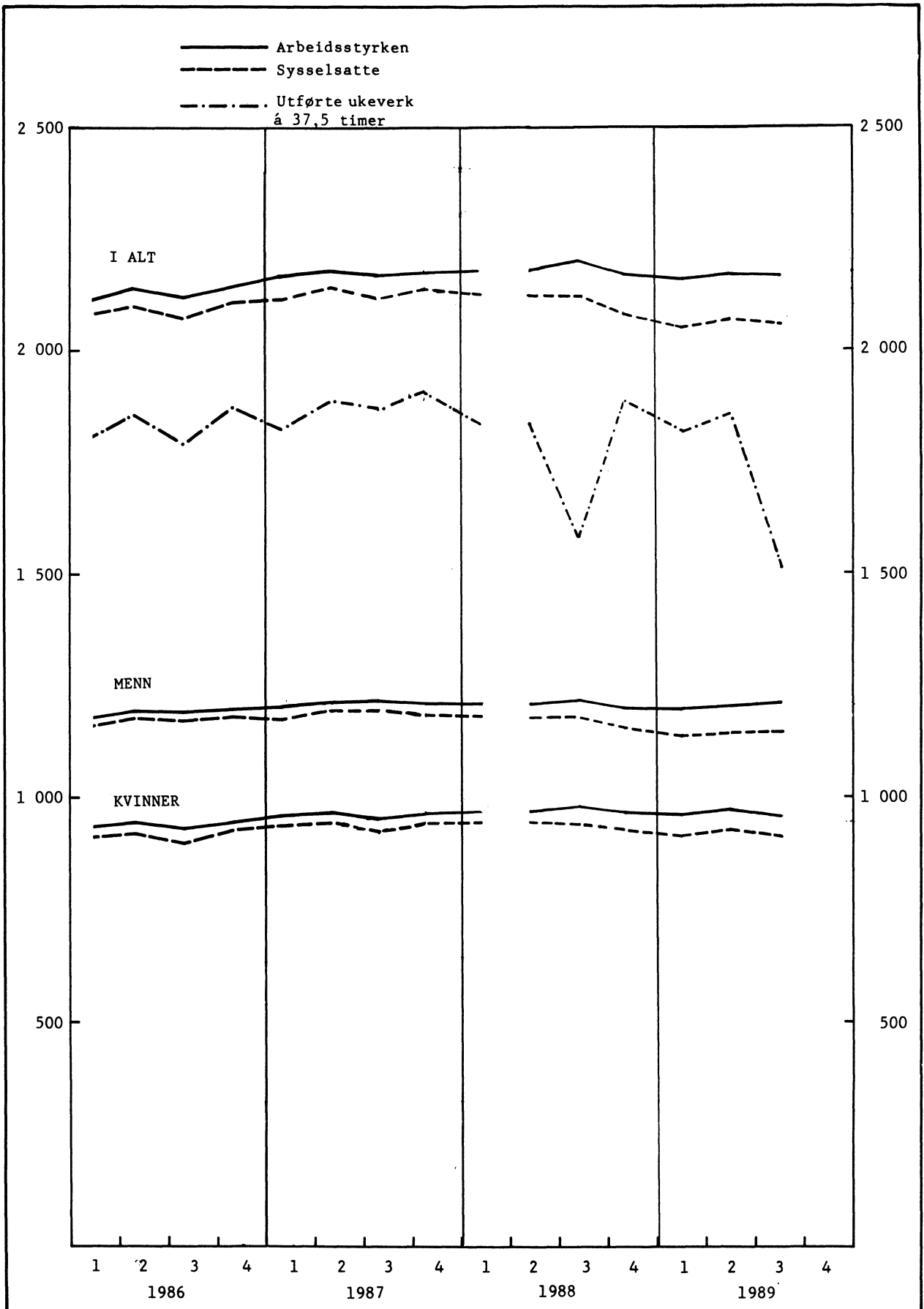

Figur 2. Sysselsatte etter alder og kjønn. 1 000

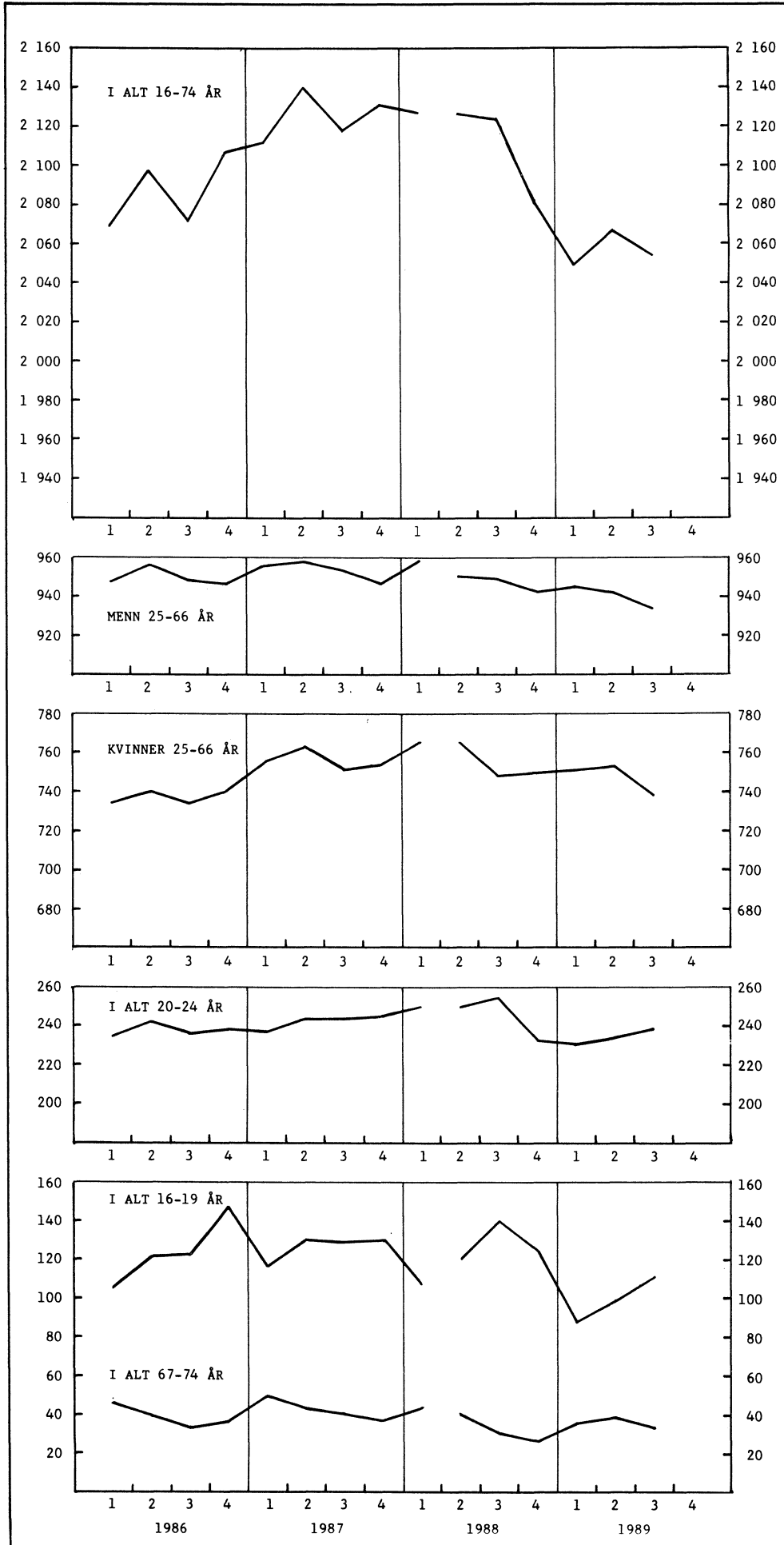

Figur 3. Arbeidssøkere uten arbeidsinntekt etter alder og kjønn. 1 000

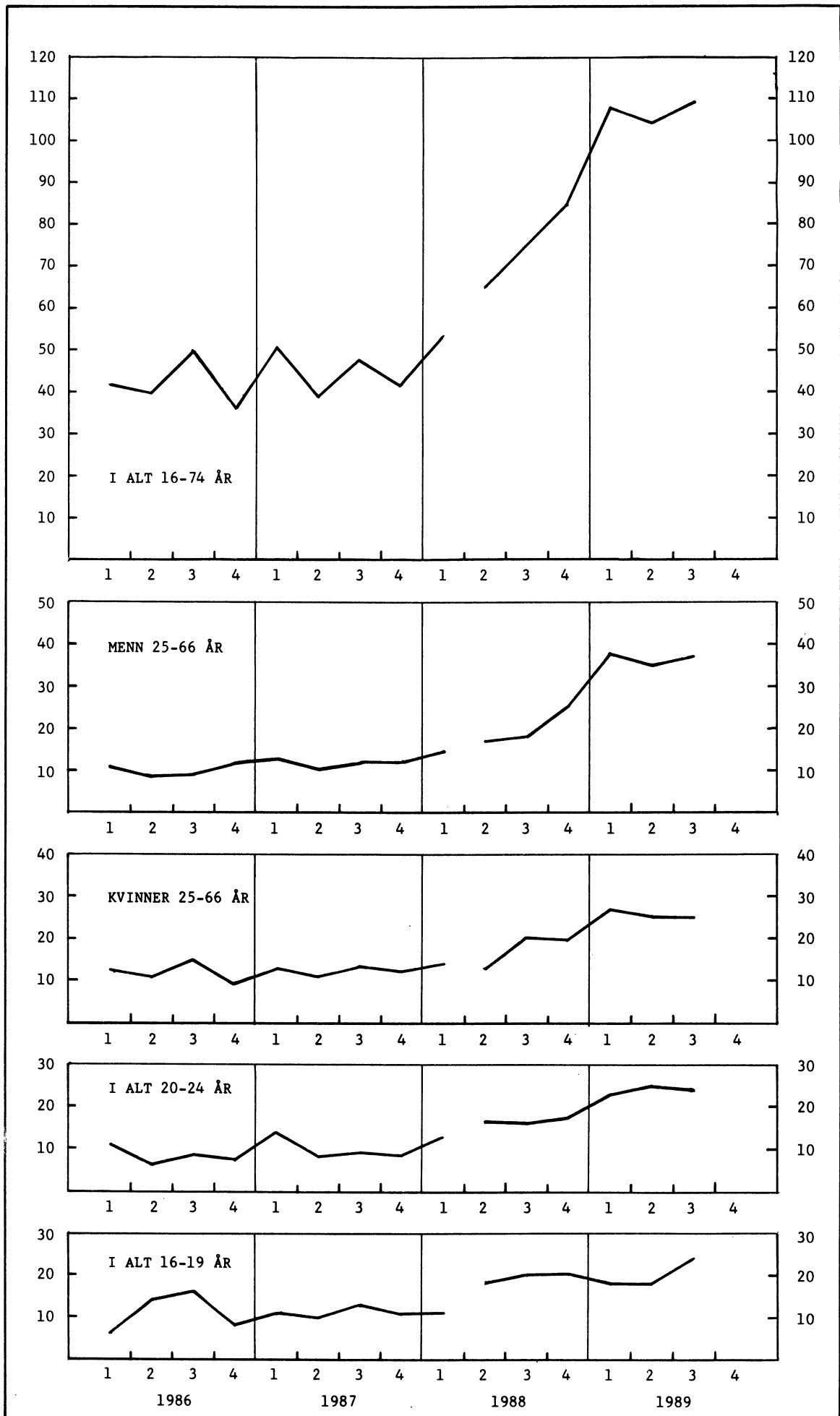

Figur 4. Arbejdsstyrken i prosent av befolkningen.

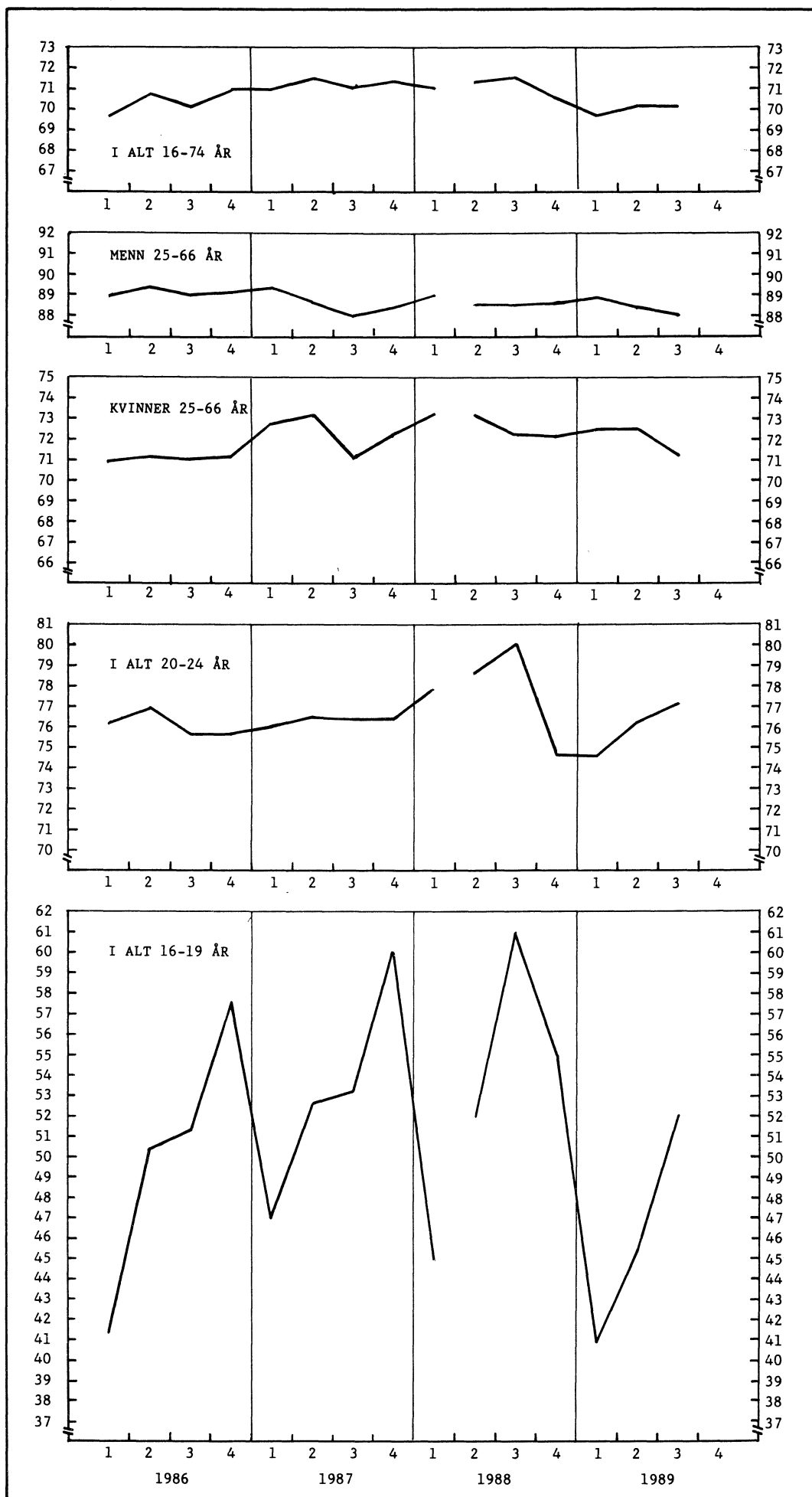

Figur 5. Arbeidssøkere uten arbeidsinntekt, registrerte arbeidsløse og sysselsatte i arbeidsmarkedstiltak. 1 000

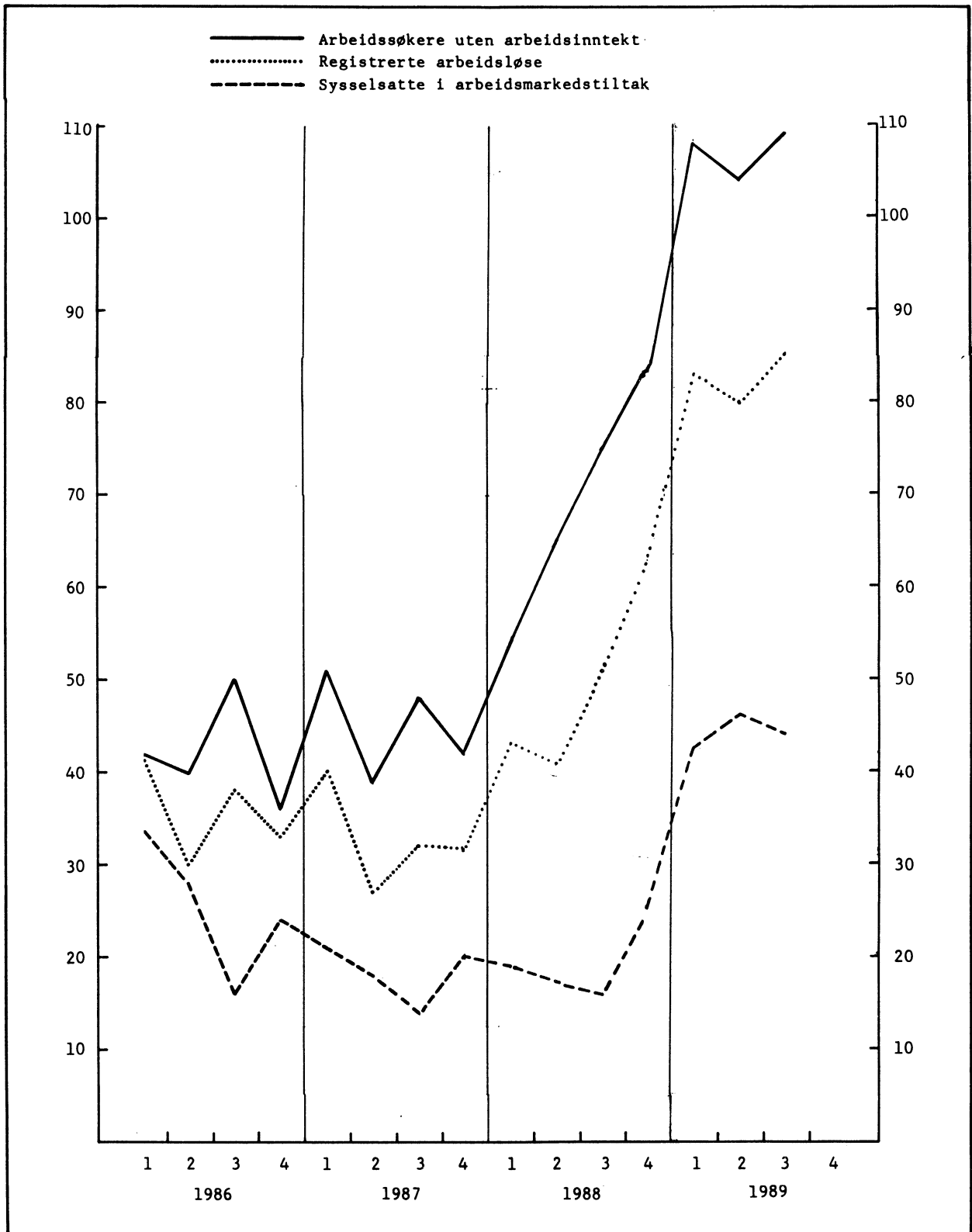

Figur 6. Sysselsetting etter næring. 1 000

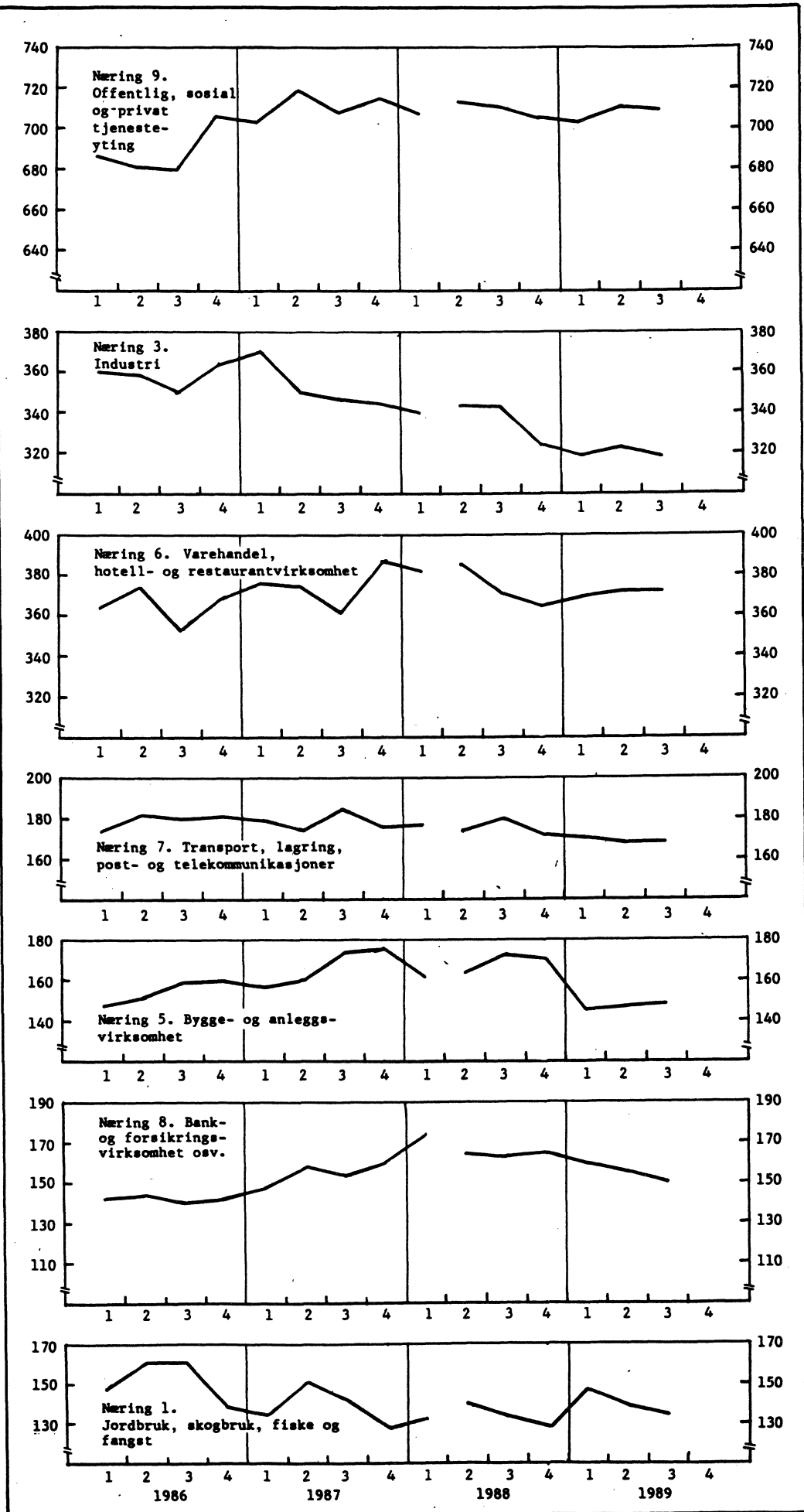

(SU nr. 44, 1989)

INDIREKTE PERSONALKOSTNADER I ENKELTE TJENESTEYTNDE NÆRINGER 1988

Statistisk sentralbyrå har for året 1988 utarbeidet en statistikk over indirekte personalkostnader i næringsene varehandel, bankvirksomhet, forsikringsvirksomhet og forretningsmessig tjenesteyting.

Indirekte personalkostnader pr. årsverk var høyest i næringen forsikringsvirksomhet med om lag kr 123 000 i gjennomsnitt. Deretter kom bankvirksomhet med kr 101 000, forretningsmessig tjenesteyting med kr 92 000 og varehandel med kr 60 000 i gjennomsnitt pr. årsverk. Særlig utgiftene til pensjonsordninger var høyere i forsikringsvirksomhet enn i de andre næringsene.

En gruppering etter antall årsverk i bedriften/foretaket viser at indirekte personalkostnader pr. årsverk gjennomgående var større jo større bedriften/foretaket var. Bedriftene i varehandel og forretningsmessig tjenesteyting er også gruppert etter fylker, og for begge næringsene viser denne grupperingen at indirekte personalkostnader pr. årsverk var høyest i Akershus og Oslo. Foretakene i bank- og forsikringsvirksomhet er gruppert etter beliggenheten til foretakets hovedkontor. I bankvirksomhet var indirekte personalkostnader pr. årsverk høyest i Rogaland og Oslo, og i forsikringsvirksomhet var dette beløpet høyest i Oslo og Akershus.

De indirekte personalkostnadene utgjorde i gjennomsnitt 11 prosent av lønn for arbeidet tid i forsikringsvirksomhet. I bankvirksomhet, forretningsmessig tjenesteyting og varehandel

var de tilsvarende andeler henholdsvis 59, 48 og 43 prosent. Av de enkelte kostnadsarter var det arbeidsgiveravgiften til folketrygden som var størst. Denne posten utgjorde ca. 20 prosent av lønn for arbeidet tid i alle de 4 næringsene.

Blant de næringer som var med i undersøkelsen, var totale arbeidskraftskostnader pr. årsverk høyest i forsikringsvirksomhet der de i gjennomsnitt utgjorde kr 297 000. Deretter fulgte forretningsmessig tjenesteyting med kr 283 000, bankvirksomhet med kr 272 000 og varehandel med kr 200 000.

Indirekte personalkostnader omfatter alle bedriftens/foretakets kostnader ved å sysselsette arbeidskraft som kommer i tillegg til lønn for arbeidet tid, bl.a. arbeidsgiveravgift til folketrygden, feriepenger, utgifter til pensjonsordninger, utgifter til yrkesopplæring og naturalytelser. Totale arbeidskraftskostnader er summen av lønn for arbeidet tid og indirekte personalkostnader.

Statistikken bygger på opplysninger fra 1 204 bedrifter i varehandel, 183 bankforetak, 98 forsikringsselskaper og 583 bedrifter i forretningsmessig tjenesteyting. Det ble ikke samlet inn oppgaver fra bedrifter i varehandel og forretningsmessig tjenesteyting med en sysselsetting under 10 årsverk. For varehandelen ble det ved datainnsamlingen trukket et utvalg på 1/3 av bedriftene med en sysselsetting på 10-24 årsverk, mens alle bedriftene med en sysselsetting på 25 eller flere årsverk ble tatt med.

Tabell 1. Antall bedrifter/foretak, antall årsverk, lønn for arbeidet tid pr. årsverk, indirekte personalkostnader pr. årsverk og totale arbeidskraftskostnader pr. årsverk i ulike næringer. 1988

Næring	Antall bedrifter/foretak	Antall årsverk	Lønn for arbeidet tid pr. årsverk	Indirekte personalkostnader pr. årsverk	Totale arbeidskraftskostnader pr. årsverk
				Kr	
Varehandel ¹	2 332 ²	73 000	140 000	60 000	200 000
Engroshandel ¹	1 161 ²	42 000	162 000	72 000	235 000
Detaljhandel ¹	1 171 ²	31 000	109 000	43 000	152 000
Bankvirksomhet	183	33 000	171 000	101 000	272 000
Forsikringsvirksomhet	98	10 000	173 000	123 000	297 000
Livsforsikring	11	3 000	192 000	134 000	326 000
Skadeforsikring	87	7 000	166 000	119 000	284 000
Forretningsmessig tjenesteyting ¹	568 ²	25 000	191 000	92 000	283 000

¹ Omfatter bedrifter der det ble utført 10 eller flere årsverk. ² Enkelte foretak gav en samlet oppgave (ett skjema) for sine bedrifter.

Tabell 2. Indirekte personalkostnader i prosent av lønn for arbeidet tid i ulike næringer. 1988

Kostnadsart	Næring			
	Varehandel	Bankvirksomhet	Forsikringsvirksomhet	Forretningsmessig tjenesteyting
Indirekte personalkostnader i alt	43,0	58,7	71,0	48,4
Lønn for ikke arbeidet tid	15,6	16,4	18,4	16,6
Betalte feriepenger	10,3	9,8	11,2	10,5
Lønn for ekstra fridager	0,1	0,2	0,3	0,2
Lønn for bevegelige helge- og høytidsdager	3,1	3,5	3,7	3,5
Lønn under sykdom	1,8	1,9	2,4	1,9
Lønn under permisjon	0,3	1,0	0,8	0,6
Avgifter for de ansatte til trygder og avtalebestemte ordninger	19,7	20,0	20,3	20,3
Arbeidsgiveravgift til folketrygden	19,6	20,0	20,2	20,3
Arbeidsgivers premie til sluttvederlagsordning og opplysnings- og utviklingsfond o.l. og betaling til lavlønnsfondet	0,1	0,0	0,0	0,0
Pensjonsordninger, personalforsikringer o.l.	3,2	6,9	14,8	4,4
Premier og regelmessige tilskudd til pensjonsordninger	2,1	4,5	10,2	3,4
Utbetalte pensjoner og tilskudd til pensjon direkte over bedriftens/foretakets regnskap, etterlønn ved dødsfall o.l.	0,7	1,9	2,9	0,3
Premier og tilskudd til private sykekasser o.l., privat ulykkesforsikring, gruppelivsforsikring og andre personalforsikringer	0,4	0,5	1,7	0,7
Engangsunderstøttelser, sluttgaver o.l.	0,0	0,0	0,0	0,0
Helse- og vernetiltak mv.	0,3	0,4	0,6	0,2
Utgifter til bedriftslegeordning	0,2	0,4	0,5	0,2
Utgifter til andre helse- og vernetiltak mv.	0,2	0,1	0,0	0,0
Netto utgifter til servering av måltider m.m.	0,9	1,3	1,9	1,3
Utgifter til regelmessig transport av ansatte til og/eller fra arbeidsstedet	0,2	0,1	1,6	0,3
Utgifter til husleiebidrag, boliglån under markedsrente, underskudd ved drift av bedriftens/foretakets boliger, elektrisitet og brensel under markedspriser o.l.	0,1	7,0	3,7	0,3
Yrkesopplæring og utdanning	1,0	3,2	4,0	2,7
Lønn til lærer-, skole- og kurspersonale	0,0	0,3	0,5	0,1
Lønn til ansatte under skole- og kurstiden	0,2	0,8	0,7	0,6
Utgifter til lokaler og materiell og andre utgifter til bedriftsintern opplæring	0,1	0,5	0,6	0,4
Eksterne skoleutgifter, kursavgifter o.l.	0,6	1,6	2,1	1,6
Fritidsvirksomhet	0,2	0,6	0,4	0,4
Driftsutgifter og faste bidrag til bedriftsidrett .	0,1	0,2	0,1	0,2
Driftsutgifter og faste bidrag til feriehem, bedriftshytter, personalforeninger, sangkor, musikkorps o.l.	0,1	0,4	0,3	0,2
Utgifter til husmorvikarordning, barnehageordning	0,0	0,1	0,0	0,0
Utgifter til arbeidsklær og beskyttelsesantrekk for ansatte, klesgodtgjørelse og vask og vedlikehold av arbeidsklær	0,4	0,3	0,0	0,1
Utgifter bedriften/foretaket har ved at ansatte får varer eller tjenester gratis eller til en pris som er lavere enn bedriftens/foretakets kostnad	0,2	0,0	0,7	0,0
Andre kontante godtgjørelser	0,0	0,0	0,0	0,0
Andre naturalytelser	1,3	1,2	3,7	1,6
Øvrige indirekte personalkostnader	0,1	1,1	0,9	0,1

(SU nr. 44, 1989)

KONKURSER ÅPNET I 1.-3. KVARTAL 1989

I løpet de tre første kvartalene i 1989 ble det åpnet i alt 3 442 konkurser, mot 2 774 konkurser i samme periode året før, det vil si en økning på 24 prosent. I løpet av 3. kvartal 1989 var det imidlertid en svak nedgang i antall konkurser, fra 1 173 i 2. kvartal til 1 049 i 3. kvartal. Antall åpnete konkurser i september 1989 var 316, dette er en reduksjon på 15 prosent sammenlignet med samme måned i 1988. Dette viser tall fra Statistisk sentralbyrås kredittmarkedstatistikk.

Av de konkursrammede foretakene falt 28 prosent innenfor gruppen varehandel, 14 prosent innenfor bygge- og anleggsvirksomhet og 10 prosent innenfor industri.

Om lag 32 prosent av de sysselsatte i de konkursrammede foretakene var sysselsatt i industriforetak, 25 prosent i varehandel og 21 prosent i bygge- og anleggsvirksomhet.

91 prosent av alle konkursene fant sted i foretak med mindre enn 10 ansatte, og bare 1 prosent hadde mer enn 50 ansatte.

Av de konkursrammede foretakene i de tre første kvartalene i 1989 hadde 67 prosent en omsetning på under 500 tusen kroner, mens 12 prosent av foretakene hadde 5 mill. kroner eller mer i omsetningsverdi.

Sysselsettings- og omsetningsoppgavene i denne statistikken er beregnet på grunnlag av opplysninger registrert i SSBs Bedrifts- og foretaksregister. Da ikke alle næringer i dette registeret blir oppdatert årlig, vil enkelte sysselsettings- og omsetningsoppgaver referere seg til tidspunkter som ligger ett eller flere år forut for konkursåpningen. Et foretak kan dessuten fortsette virksomheten med nye eiere etter at konkurs er åpnet.

I tabellene 3,4 og 5 omfatter posten Uoppgitt foretak som det ikke har vært mulig å identifisere i bedrifts- og foretaksregisteret. Disse foretakene er plassert i laveste sysselsettings- og omsetningsgruppe. Gruppen Uoppgitt kan også omfatte personlige næringsdrivende (bl.a. bønder og fiskere) og vanlige lønnstakere.

Tabell 1. Åpnede konkurser etter kvartal og fylke.

	1987		1988					1989			
	I alt	I alt	I alt				I alt	1.-3. kv.	1. kv.	2. kv.	3. kv.
			1.-3. kv.	1. kv.	2. kv.	3. kv.					
I ALT	2075	3891	2774	869	948	957	1117	3442	1220	1173	1049
Østfold	91	224	160	52	53	55	64	188	60	70	58
Akershus	188	386	276	83	81	112	110	407	154	118	135
Oslo	307	561	418	115	147	156	143	503	180	161	162
Hedmark	115	153	122	30	56	36	31	123	43	43	37
Oppland	91	129	92	27	25	40	37	103	35	33	35
Buskerud	114	253	166	54	55	57	87	256	90	97	69
Vestfold	97	183	123	46	33	44	60	141	54	44	43
Telemark	103	158	115	44	38	33	43	125	52	35	38
Aust-Agder	35	69	47	15	20	12	22	65	23	23	19
Vest-Agder	56	91	63	28	22	13	28	91	20	34	37
Rogaland	123	234	168	65	58	45	66	153	54	53	46
Hordaland	168	371	232	71	60	101	139	331	118	110	103
Sogn og Fjordane	35	81	61	18	28	15	20	51	24	12	15
Møre og Romsdal	135	219	152	40	67	45	67	157	68	52	37
Sør-Trøndelag	96	207	152	50	59	43	55	163	50	71	42
Nord-Trøndelag	66	84	68	24	17	27	16	88	28	36	24
Nordland	115	225	170	43	54	73	55	247	92	82	73
Troms	86	184	133	48	55	30	51	190	56	79	55
Finmark	54	79	56	16	20	20	23	60	19	20	21

Tabell 2. Åpnede konkurser etter måned.

	1981	1982	1983	1984	1985	1986	1987	1988	1989
Hele året	810	955	1236	1304	1340	1426	2075	3891	..
Januar - september	610	670	893	977	972	993	1447	2774	3442
Januar	72	57	104	105	98	95	130	229	392
Februar	44	73	112	128	114	100	135	276	405
Mars	83	87	88	124	157	80	200	364	423
April	60	81	102	97	110	135	145	247	381
Mai	75	58	95	101	100	111	154	306	382
Juni	66	103	115	119	100	135	212	396	410
Juli	65	47	75	93	82	113	176	280	376
August	61	70	80	100	91	91	135	305	357
September	84	94	122	110	120	133	160	371	316
Oktober	67	89	115	124	130	154	167	395	..
November	60	122	125	124	135	141	243	372	..
Desember	73	74	103	79	103	138	218	350	..

Tabell 3. Åpnede konkurser. Tallet på foretak, sysselsatte og omsetningsverdi, etter næring 1). Prosent.

Næring	1988				1.-3. kvartal 1989			
	Tallet på foretak		Syssel- satte	Omset- nings- verdi	Tallet på foretak		Syssel- satte	Omset- nings- verdi
	I alt	Prosent	Prosent	Prosent	I alt	Prosent	Prosent	Prosent
I ALT	3891	100.0	100.0	100.0	3442	100.0	100.0	100.0
Jordbruk, skogbruk og fiske .	58	1.5	0.1	0.1	55	1.6	0.9	0.4
Oljeutvinning og berg- verksdrift	5	0.1	0.1	0.0	9	0.3	0.2	0.1
Industri i alt 2).....	463	11.9	40.2	22.6	344	10.0	32.3	23.3
Produksjon av næringsmidler, drikkevarer og tobakksvarer	68	1.7	7.8	5.9	50	1.5	6.1	5.7
Produksjon av tekstilvarer, bekledningsvarer, lær og lærvarer	22	0.6	2.7	0.9	20	0.6	4.4	2.3
Produksjon av trevarer og treforedling	71	1.8	6.6	3.8	52	1.5	2.2	1.4
Grafisk produksjon og forlagsvirksomhet	76	2.0	1.7	1.1	55	1.6	2.8	1.8
Produksjon av kjemiske produkter, mineralolje-, kull-, gummi-, plastpro- dukter, mineraler og metaller	38	1.0	1.3	0.7	26	0.8	2.2	1.6
Bygging av fartøyer	39	1.0	6.6	2.9	16	0.5	2.5	3.0
Produksjon av verksted- produkter (ekskl. bygging av fartøyer)	137	3.5	13.2	7.1	121	3.5	11.8	7.4
Industriproduksjon ellers ...	12	0.3	0.4	0.1	4	0.1	0.2	0.2
Bygge- og anleggsvirksomhet 3)	435	11.2	13.0	8.5	468	13.6	20.5	17.1
Varehandel 4).....	1190	30.6	27.6	51.3	975	28.3	24.6	46.0
Engros- og agenturhandel	403	10.4	14.9	30.5	338	9.8	10.7	22.5
Detaljhandel	787	20.2	12.7	20.8	637	18.5	13.9	23.5
Hotell- og restaurantdrift ..	175	4.5	4.2	1.7	136	4.0	5.4	2.7
Utenriks sjøfart	3	0.1	0.0	0.0	-	-	-	-
Transport og lagring (inkl. innenriks sjøfart)	286	7.4	3.8	2.7	259	7.5	4.5	3.4
Finansiering, eiendomsdrift og forretningsmessig tjenesteyting	247	6.3	5.1	6.1	228	6.6	5.8	4.8
Av dette Forretningsmessig tjenesteyting	186	4.8	5.0	6.0	182	5.3	5.7	4.5
Sosial og privat tjenesteyting	181	4.7	5.8	6.9	152	4.4	5.8	2.2
Uoppgitt 5)	848	21.8	0.0	0.0	816	23.7	-	-

1) Oppgavene over sysselsetting og omsetning refererer seg til siste normale driftsår.

2) For nærmere spesifikasjon, se tabell 7.

3) For nærmere spesifikasjon, se tabell 8.

4) For nærmere spesifikasjon, se tabellene 5 og 6.

5) Omfatter foretak som det ikke har vært mulig å identifisere i Bedrifts- og foretaksregisteret.

Gruppen kan også omfatte personlig næringsdrivende (bl.a. bønder og fiskere) og vanlige lønnstakere.

Tabell 4. Åpnede konkurser etter sysselsettingsgruppe/Omsetningsgruppe og næring 1). 1.-3. kvartal 1989

Næring	Tallet på foretak	Sysselsettingsgrupper			Omsetningsgrupper (1000 kr)			
		0-9	10-49	50 og over	0-499	500-1999	2000-4999	5000 og over

Tallet på foretak								
I ALT	3442	3143	273	26	2293	397	322	430
Jordbruk, skogbruk og fiske .	55	52	3	-	50	2	1	2
Oljeutvinning og bergverksdrift	9	9	-	-	4	4	1	-
Industri i alt 2).....	344	255	78	11	149	61	54	80

Produksjon av næringsmidler, drikkevarer og tobakksvarer	50	31	18	1	20	6	5	19
Produksjon av tekstilvarer, bekledningsvarer, lær og lærvarer	20	14	3	3	10	2	1	7
Produksjon av trevarer og treforedling	52	45	7	-	24	12	10	6
Grafisk produksjon og forlagsvirksomhet	55	41	14	-	22	11	10	12
Produksjon av kjemiske produkter, mineralolje-, kull-, gummi-, plastprodukter, mineraler og metaller	26	19	7	-	13	5	-	8
Bygging av fartøyer	16	15	-	1	9	4	2	1
Produksjon av verkstedprodukter (ekskl. bygging av fartøyer)	121	86	29	6	50	21	23	27
Industriproduksjon ellers ...	4	4	-	-	1	-	3	-
Bygge- og anleggsvirksomhet 3)	468	403	54	11	293	62	40	73
Varehandel 4).....	975	907	67	1	475	137	151	212

Engros- og agenturhandel	338	302	35	1	155	40	47	96
Detaljhandel	637	605	32	-	320	97	104	116
Hotell- og restaurantdrift ..	136	105	31	-	74	24	16	22
Utenriks sjøfart	-	-	-	-	-	-	-	-
Transport og lagring (inkl. innenriks sjøfart)	259	254	5	-	174	53	22	10
Finansiering, eiendomsdrift og forretningsmessig tjenesteyting	228	204	23	1	149	29	23	27
Av dette								
Forretningsmessig tjenesteyting	182	158	23	1	112	23	22	25
Sosial og privat tjenesteyting	152	138	12	2	109	25	14	4
Uoppgitt 5)	816	816	-	-	816	-	-	-

1) Se note 1, tabell 3.

2) Se note 2, tabell 3.

3) Se note 3, tabell 3.

4) Se note 4, tabell 3.

Tabell 5. Åpnede konkurser i varehandel. Tallet på foretak, sysselsatte og omsetningsverdi, etter næringsgruppe. Prosent.

Næring	1988				1989			
	Tallet på foretak		Syssel- satte	Omset- nings- verdi	Tallet på foretak		Syssel- satte	Omset- nings- verdi
	I alt	Prosent	Prosent	Prosent	I alt	Prosent	Prosent	Prosent
Varehandel i alt	1190	100.0	100.0	100.0	975	100.0	100.0	100.0
Engroshandel	371	31.2	53.1	56.3	319	32.7	42.0	45.3
Nærings- og nytelsesmidler ..	21	1.8	1.7	3.1	20	2.1	3.3	5.3
Beklednings- og tekstilvarer	31	2.6	1.5	1.8	35	3.6	4.0	6.2
Møbler og innbo	14	1.2	0.5	0.6	20	2.1	5.2	6.8
Konsumvarer ellers	36	3.0	2.1	1.7	41	4.2	2.1	1.4
Råvarer	17	1.4	0.4	0.3	9	0.9	1.4	1.0
Jernvarer og bygningsartikler	91	7.6	22.7	21.9	68	7.0	10.0	7.8
Maskiner og utstyr	150	12.6	21.9	18.1	112	11.5	12.6	13.4
Motorkjøretøyer	11	0.9	2.2	8.8	14	1.4	3.3	3.4
Brensel og drivstoff	-	-	-	-	-	-	-	-
Agenturhandel	32	2.7	0.8	3.2	19	1.9	1.3	3.6
Detaljhandel	787	66.1	46.1	40.5	637	65.3	56.7	51.0
Varehushandel	-	-	-	-	1	0.1	1.3	1.3
Kolonialvarehandel	129	10.8	10.8	8.8	93	9.5	11.8	11.1
Kjøtt og kjøttvarer, fisk og vilt	9	0.8	0.7	0.3	10	1.0	0.8	0.2
Bakervarer	3	0.3	0.0	0.0	2	0.2	-	-
Tobakk, sjokolade, frukt og iskrem	18	1.5	0.3	0.1	20	2.1	1.0	0.4
Nærings- og nytelsesmidler ellers	4	0.3	0.0	0.0	7	0.7	0.6	0.3
Skotøy	18	1.5	0.7	0.2	18	1.8	0.8	0.4
Dame-, herre- og barne- konfeksjon	130	10.9	5.5	2.7	64	6.6	6.4	4.2
Beklednings- og tekstilvarer ellers	30	2.5	1.5	0.6	15	1.5	0.4	0.2
Møbler og tepper	29	2.4	1.6	1.0	40	4.1	5.8	4.8
Radio, fjernsyn, lamper og elektriske husholdnings- apparater	44	3.7	1.9	1.1	50	5.1	5.2	4.2
Innbo ellers	13	1.1	0.2	0.1	17	1.7	0.9	0.4
Jernvarer, kjøkkenutstyr, glass og stentøy	15	1.3	1.4	0.7	12	1.2	1.2	0.6
Fargevarer og tapeter	20	1.7	0.6	0.2	22	2.3	0.9	0.6
Sportsutstyr	32	2.7	1.4	1.1	27	2.8	1.7	1.3
Ur, optiske artikler	2	0.2	0.1	0.0	4	0.4	-	-
Musikkinstrumenter, noter, video mv.	58	4.9	1.8	0.8	56	5.7	2.3	1.4
Gull- og sølvvarer	11	0.9	0.3	0.1	6	0.6	0.6	0.3
Film- og fotoartikler	6	0.5	0.0	0.0	7	0.7	0.2	0.1
Motorkjøretøyer, deler og rekvisita	116	9.7	14.3	20.0	91	9.3	8.3	13.9
Bensin og smøreljer	22	1.8	0.8	0.7	21	2.2	3.4	3.8
Bøker og papir	10	0.8	0.8	0.4	6	0.6	0.2	0.2
Apotekervarer og kosmetikk ..	9	0.8	0.2	0.1	6	0.6	0.3	0.1
Blomster og planter	16	1.3	0.2	0.1	12	1.2	0.7	0.2
Brensel	2	0.2	0.0	0.0	-	-	-	-
Andre varer	41	3.4	0.9	0.4	30	3.1	1.8	1.1

Tabell 6. Åpnede konkurser i varehandel etter kvartal og fylke.

	1987		1988					1989			
	I alt	I alt	I alt 1.-3. kv.	1.kv.	2.kv.	3.kv.	4.kv.	I alt 1.-3. kv.	1.kv.	2.kv.	3.kv.
I ALT	770	1190	917	314	321	282	273	975	348	342	285
Østfold	41	74	53	16	22	15	21	48	14	18	16
Akershus	61	118	91	29	26	36	27	133	50	41	42
Oslo	114	181	145	42	54	49	36	158	57	52	49
Hedmark	34	51	40	12	18	10	11	25	10	9	6
Oppland	39	39	28	12	4	12	11	23	5	11	7
Buskerud	44	75	58	21	23	14	17	66	16	33	17
Vestfold	45	54	40	16	12	12	14	53	24	12	17
Telemark	30	42	33	13	12	8	9	36	16	11	9
Aust-Agder	15	19	16	7	5	4	3	13	4	6	3
Vest-Agder	25	29	21	10	7	4	8	31	7	8	16
Rogaland	41	74	57	23	21	13	17	41	14	15	12
Hordaland	59	103	63	23	18	22	40	87	36	27	24
Sogn og Fjordane	11	23	20	8	8	4	3	15	8	3	4
Møre og Romsdal	53	72	57	13	30	14	15	58	27	20	11
Sør-Trøndelag	37	65	53	17	19	17	12	57	21	25	11
Nord-Trøndelag	21	25	22	8	6	8	3	21	9	7	5
Nordland	40	63	52	22	9	21	11	52	18	16	18
Troms	38	63	49	17	21	11	14	43	9	21	13
Finmark	22	20	19	5	6	8	1	15	3	7	5

Tabell 7. Åpnede konkurser i industri etter kvartal og fylke.

	1987		1988					1989			
	I alt	I alt	I alt 1.-3. kv.	1.kv.	2.kv.	3.kv.	4.kv.	I alt 1.-3. kv.	1.kv.	2.kv.	3.kv.
I ALT	293	465	333	118	108	107	132	344	115	128	101
Østfold	31	27	12	7	8	4	14	2	6	6
Akershus	34	23	9	6	8	11	23	9	9	5
Oslo	53	39	17	8	14	14	38	22	9	7
Hedmark	25	21	6	5	10	4	12	4	5	3
Oppland	11	7	4	2	1	4	11	4	3	4
Buskerud	22	16	7	5	4	6	22	8	7	7
Vestfold	20	11	4	3	4	9	14	4	9	1
Telemark	19	13	8	3	2	6	21	6	6	9
Aust-Agder	15	11	2	6	3	4	17	4	9	4
Vest-Agder	18	12	7	2	3	6	10	-	5	5
Rogaland	22	17	8	5	4	5	14	7	5	2
Hordaland	46	28	6	7	15	18	30	10	12	8
Sogn og Fjordane	13	7	4	1	2	6	4	-	3	1
Møre og Romsdal	39	30	9	13	8	9	21	8	6	7
Sør-Trøndelag	28	21	4	7	10	7	17	3	8	6
Nord-Trøndelag	12	11	3	6	2	1	13	5	4	4
Nordland	26	22	5	9	8	4	31	10	8	13
Troms	19	12	2	9	1	7	19	5	7	7
Finmark	12	5	1	4	-	7	13	4	7	2

Tabell 8. Åpnede konkurser i bygge- og anleggsvirksomhet etter kvartal og fylke

	1987		1988					1989			
	I alt	I alt	I alt 1.-3. kv.	1.kv.	2.kv.	3.kv.	4.kv.	I alt 1.-3. kv.	1.kv.	2.kv.	3.kv.
I ALT	243	437	307	92	100	115	130	468	162	157	149
Østfold	23	13	3	3	7	10	32	11	12	9
Akershus	42	32	9	8	15	10	65	24	17	24
Oslo	68	53	13	24	16	15	64	23	21	20
Hedmark	12	9	2	6	1	3	17	9	5	3
Oppland	9	7	-	5	2	2	16	4	4	8
Buskerud	37	24	10	7	7	13	37	14	11	12
Vestfold	27	19	12	4	3	8	19	9	3	7
Telemark	17	12	4	4	4	5	22	10	8	4
Aust-Agder	7	3	-	2	1	4	8	3	1	4
Vest-Agder	6	2	1	-	1	4	9	2	3	4
Rogaland	30	24	7	10	7	6	25	7	11	7
Hordaland	38	26	9	1	16	12	57	19	19	19
Sogn og Fjordane	6	6	1	4	1	-	3	1	-	2
Møre og Romsdal	25	13	-	7	6	12	15	3	9	3
Sør-Trøndelag	26	18	6	6	6	8	10	3	5	2
Nord-Trøndelag	8	7	1	2	4	1	5	1	1	3
Nordland	27	17	4	2	11	10	33	13	13	7
Troms	22	16	7	3	6	6	22	5	12	5
Finmark	7	6	3	2	1	1	9	1	2	6

(SU nr. 44, 1989)

ELEKTRISK KRAFT, PRODUKSJON OG FORBRUK I SEPTEMBER 1989

Elektrisitetsproduksjonen i september 1989 var på 9 102 GWh. Dette er en økning på 8,2 prosent fra september 1988. Bruttoforbruket innenlands økte for samme periode med 1,6 prosent.

Kraftutvekslingen med utlandet viste for september 1989 et eksportoverskudd på 1 444 GWh, mot 874 GWh i september 1988.

Bruttoforbruket innenlands i de ni første månedene i år sank med 0,3 prosent fra samme periode i fjor. Sammenholder en de to siste tolv månedersperiodene, var det en økning på 0,8 prosent. I bruttoforbruket er medregnet tilfeldig kraft til elektrokjeler. Tallene er ikke temperaturkorrigerte.

Forbruket i kraftintensiv industri viste en økning på 2,7 prosent i september 1989 sammenliknet med september 1988. I siste tolv månedersperiode gikk forbruket i kraftintensiv industri opp med 0,9 prosent fra samme periode ett år tidligere.

Statistikken utarbeides i samarbeid med Samkjøringen av kraftverkene i Norge.

Produksjon, import, eksport og forbruk av elektrisk kraft. GWh. Foreløpige tall

	Tolvmånedersperioder			Januar-september			September	
	Okt. 1987	Okt. 1988	Endring i prosent	1988	1989	Endring i prosent	1988	1989
	t.o.m. sep. 1988	t.o.m. sep. 1989						
Østfold	4 922	4 190	-15	3 656	3 174	-13	507	267
Akershus	982	834	-15	723	615	-15	92	63
Oslo	79	70	-11	62	54	-13	9	5
Hedmark	2 465	2 153	-13	1 808	1 541	-15	230	173
Oppland	5 594	4 924	-12	4 140	3 488	-16	509	290
Buskerud	10 261	9 515	-7	7 384	6 619	-10	829	540
Vestfold	19	10	-48	14	7	-55	2	0
Telemark	13 294	11 162	-16	9 766	7 435	-24	1 176	784
Aust-Agder	4 244	4 545	7	3 033	3 076	1	306	253
Vest-Agder	8 636	9 630	12	6 276	6 879	10	531	641
Rogaland	8 258	10 969	33	5 858	8 532	46	362	969
Hordaland	12 448	14 862	19	8 846	10 702	21	1 018	1 385
Sogn og Fjordane	10 454	11 967	14	7 850	9 009	15	994	1 014
Møre og Romsdal	5 310	6 405	21	3 893	4 749	22	409	553
Sør-Trøndelag	3 997	4 786	20	2 902	3 530	22	373	266
Nord-Trøndelag	2 131	3 083	45	1 516	2 400	58	136	276
Nordland	10 634	14 164	33	7 676	10 469	36	742	1 379
Troms	2 261	2 331	3	1 544	1 666	8	61	116
Finnmark	1 353	1 538	14	1 031	1 151	12	121	125
Svalbard	47	48	3	34	35	4	3	4
Total produksjon	107 390	117 184	9,1	78 010	85 132	9,1	8 409	9 102
Vannkraft	106 895	116 692	9,2	77 638	84 752	9,2	8 366	9 061
Varmekraft	495	493	-0,4	372	380	2,1	43	40
+ Import	2 112	381	-82,0	1 526	230	-84,9	123	29
- Eksport	6 146	13 416	118,3	4 940	11 019	123,0	997	1 473
= Brutto forbruk								
innenlands	103 355	104 149	0,8	74 596	74 343	-0,3	7 535	7 658
Forbruk 1) i kraft-								
intensiv industri 2)	29 928	30 200	0,9	22 367	22 719	1,6	2 440	2 507
Prod. av kjemiske								
råvarer	4 788	4 581	-4,3	3 521	3 496	-0,7	362	409
Prod. av jern, stål og								
ferrolegeringer	8 371	8 781	4,9	6 288	6 608	5,1	698	710
Prod. av aluminium og								
andre metaller	16 769	16 838	0,4	12 559	12 616	0,5	1 380	1 388

1) Målt hos mottakeren.

2) Unntatt tilfeldig kraft til elektrokjeler.

Figur 1. Produksjon, bruttoforbruk, forbruk i kraftintensiv industri. Tolvmånedersperioder

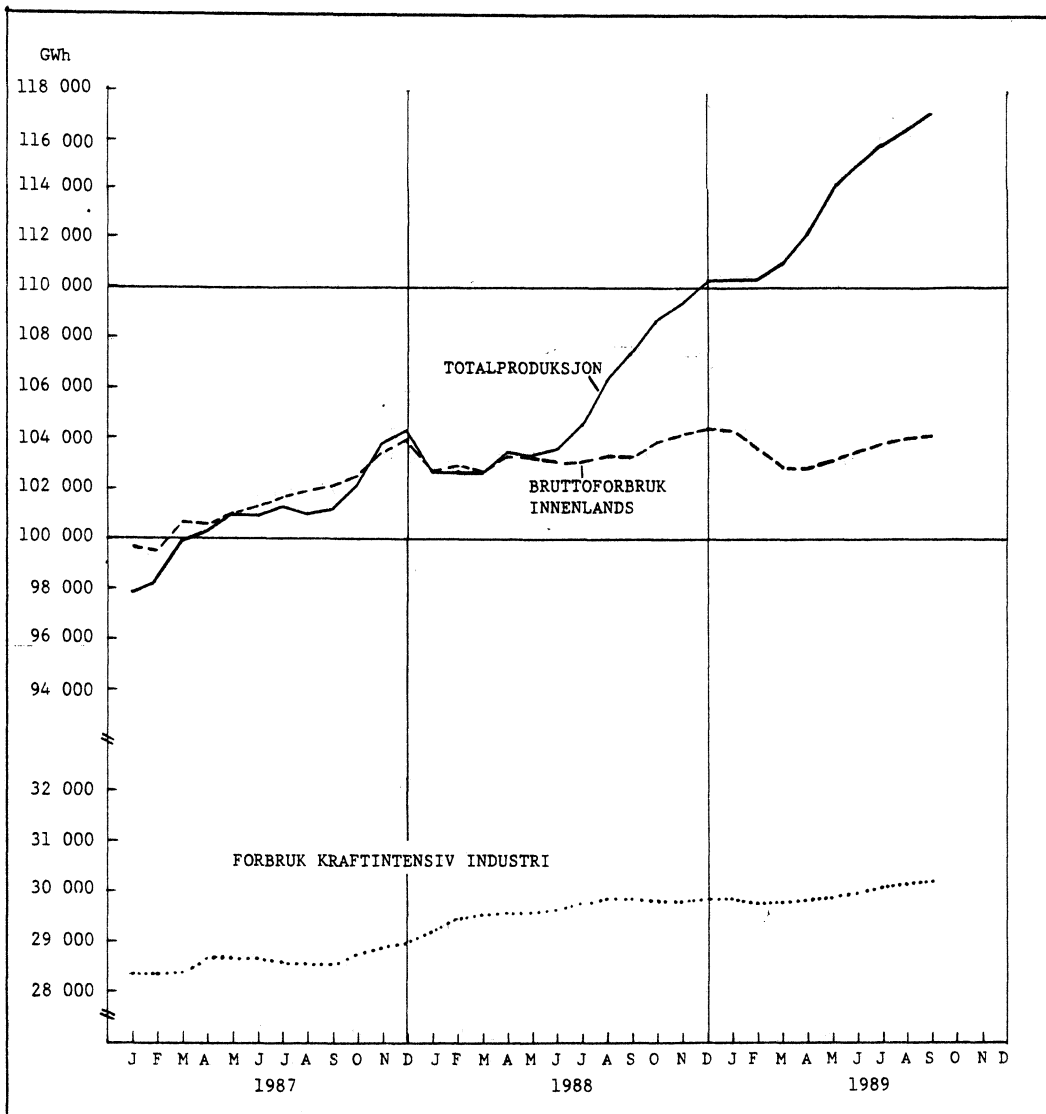

Figur 2. Produksjon, bruttoforbruk, forbruk i kraftintensiv industri. Måned

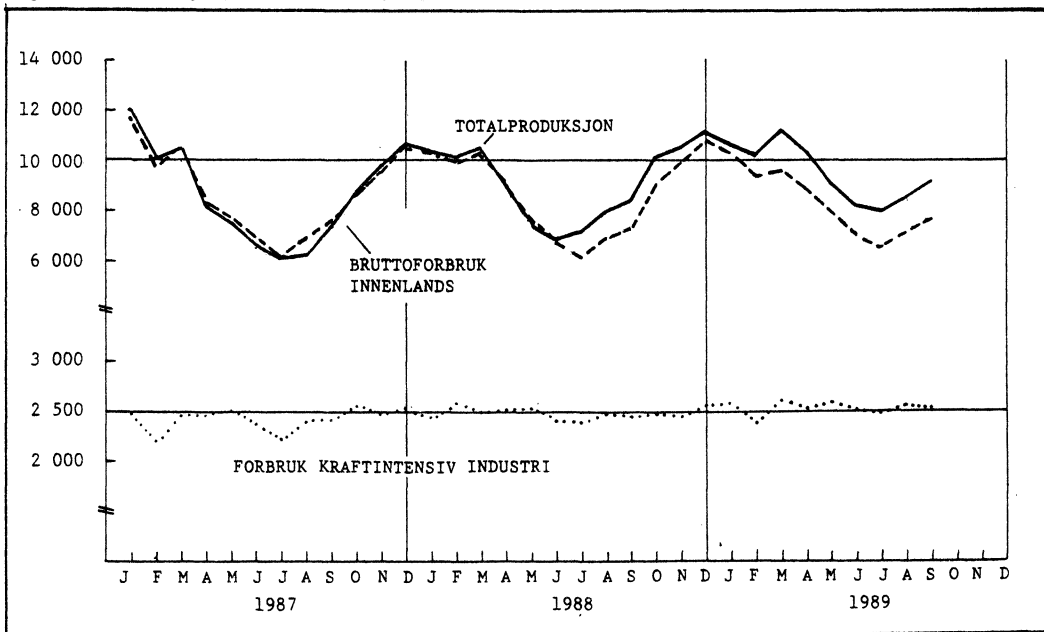

BYGGEVIRKSOMHETEN I SEPTEMBER 1989

(Forrige melding ble offentliggjort i SU nr. 40, 1989)

BRUKSAREAL I ALT

I årets ni første måneder ble det satt i gang arbeid med 4,7 mill. m² bruksareal, viser Statistisk sentralbyrås månedlige byggearealstatistikk. Dette er 24,9 prosent mindre enn i samme periode i 1988. Det ble fullført 5,8 mill. m² bruksareal, som er 14,2 prosent mindre enn i 1988.

BOLIGER

Det er hittil i år igangsatt 18 721 boliger (leiligheter og hybler) mot 20 059 i fjor, en nedgang på 6,7 prosent. Det ble igangsatt 2 591 boliger i september 1989. Dette er 0,9 prosent flere enn i september 1988.

Ved utgangen av september 1989 var det 29 309 boliger under arbeid.

Tallet på fullførte boliger hittil i 1989 er 19 250 mot 21 201 i 1988, en nedgang på 9,2 prosent. I september 1989 ble det fullført 2 084 boliger, som er 6,0 prosent færre enn i september 1988.

ANDRE BYGG

For andre bygg (unntatt bygg for jordbruk, skogbruk og fiske) ble det i årets ni første måneder satt i gang arbeid med 2,0 mill. m² bruksareal, en nedgang på 30,6 prosent fra 1988. Det ble igangsatt 291 000 m² bruksareal i september 1989. Dette er 4,0 prosent mindre enn i september 1988.

Ved utgangen av september 1989 var det 4,4 mill. m² bruksareal under arbeid i andre bygg.

I perioden januar-september 1989 ble det fullført 2,7 mill. m² bruksareal i andre bygg, en nedgang på 10,7 prosent fra 1988. I september 1989 ble det fullført 271 900 m² bruksareal, som er 30,4 prosent mindre enn i september 1988.

BRUDD I STATISTIKKEN

For bygg under arbeid er det brudd i statistikken fra april 1989 pga. nye rutiner ved utarbeidelsen av månedlig byggearealstatistikk. Tallene for bygg under arbeid fra april 1989 blir derfor noe lavere enn tidligere og er derfor ikke direkte sammenlignbare med tidligere serier.

Tabell 1. Byggevirksomheten i september. Bygg. 30 m² og over

			Bygg satt i gang		Bygg i arbeid ²	Bygg fullført	
			September	Januar-september	Pr. 30. september	September	Januar-september
			1988	1989	1988	1989	1988
BOLIGER	Antall		2 567	20 059	32 527	2 217	21 201
	"	1989	2 591	18 721	29 309	2 084	19 250
Bruksareal til boliger	1000 m ²	1988	419.0	3 360.8	5 791.6	377.7	3 753.2
	"	1989	353.9	2 687.8	4 779.4	311.2	3 112.1
ANDRE BYGG							
Bruksareal til annet enn bolig ¹	"	1988	303.0	2 861.6	5 533.8	390.9	3 053.5
	"	1989	291.0	1 986.1	4 363.9	271.9	2 725.6
Bergverksdrift og industri	"	1988	52.8	468.5	954.2	57.2	620.1
	"	1989	37.9	311.7	692.5	65.0	513.4
Varehandel, bank, finans og forsikring	"	1988	57.8	764.3	1 279.0	99.0	739.9
	"	1989	74.2	363.5	905.3	50.3	582.2
Hotell- og restaurantvirksomhet	"	1988	6.6	66.3	112.8	12.7	91.9
	"	1989	6.4	90.2	149.6	4.3	48.0
Offentlig administrasjon	"	1988	7.8	134.9	293.5	24.2	155.7
	"	1989	17.7	123.9	288.6	32.0	168.5
Undervisning og forskning	"	1988	20.6	136.9	235.4	21.0	169.1
	"	1989	8.6	168.1	257.9	20.1	132.6
Helse- og veterinærvesen	"	1988	6.0	69.0	271.1	12.0	99.5
	"	1989	5.9	35.9	217.9	11.1	90.7
Annen virksomhet ¹	"	1988	151.4	1 221.7	2 387.9	164.8	1 177.3
	"	1989	140.3	892.8	1 852.1	89.1	1 190.1
BOLIGER OG ANDRE BYGG							
Bruksareal i alt ¹	"	1988	722.0	6 222.4	11 325.4	768.6	6 806.7
	"	1989	644.9	4 673.9	9 143.3	583.0	5 837.7

¹ Tallene omfatter ikke bygg for jordbruk, skogbruk og fiske.

² For bygg under arbeid er det brudd i statistikken fra april 1989 pga. nye utarbeidingsrutiner.

Tabell 2. Bygg satt i gang januar-september. Bygg. 30m² og over. Fylke

	Tallet på boliger		Bruksareal til bolig		Bruksareal til annet enn bolig ¹		Bruksareal i alt ¹	
	1988	1989	1988	1989	1988	1989	1988	1989
	1 000 m ²							
I ALT	20 059	18 721	3 360.8	2 687.8	2 861.6	1 986.1	6 222.4	4 673.9
Østfold	1 083	1 222	169.0	166.8	113.9	130.4	282.9	297.2
Akershus	2 317	1 849	409.1	299.0	224.0	212.8	633.1	511.8
Oslo	2 468	2 536	342.0	256.1	465.8	300.3	807.7	556.3
Hedmark	667	548	127.2	89.5	148.9	78.3	276.1	167.8
Oppland	559	647	102.4	102.1	86.8	93.6	189.2	195.6
Buskerud	1 203	1 171	216.1	180.7	164.9	105.8	381.1	286.6
Vestfold	956	1 061	154.3	148.6	113.5	64.7	267.8	213.3
Telemark	530	405	90.9	63.2	56.3	44.4	147.2	107.7
Aust-Agder	423	381	67.9	56.7	84.8	65.0	152.6	121.7
Vest-Agder	521	613	91.4	91.8	103.8	69.7	195.2	161.5
Rogaland	1 846	2 094	356.0	314.3	326.3	188.9	682.3	503.3
Hordaland	2 488	1 871	409.8	274.0	293.9	180.0	703.7	454.0
Sogn og Fjordane	607	422	103.6	72.5	74.7	43.9	178.3	116.5
Møre og Romsdal	873	812	169.9	135.7	191.3	87.0	361.3	222.8
Sør-Trøndelag	1 286	870	225.5	139.2	159.3	79.9	384.9	219.1
Nord-Trøndelag	497	415	82.7	68.4	65.9	48.3	148.5	116.7
Nordland	766	764	117.3	104.6	94.7	84.8	212.1	189.4
Troms	692	825	88.5	94.7	62.8	90.7	151.3	185.5
Finnmark	277	215	37.1	29.9	30.1	17.5	67.1	47.3

¹ Tallene omfatter ikke bygg for jordbruk, skogbruk og fiske.

Tabell 3. Bygg i arbeid pr. 30. september.² Bygg. 30 m² og over. Fylke

	Tallet på boliger		Bruksareal til bolig		Bruksareal til annet enn bolig ¹		Bruksareal i alt ¹	
	1988	1989	1988	1989	1988	1989	1988	1989
	1 000 m ²							
I ALT	32 527	29 309	5 791.6	4 779.4	5 533.8	4 363.9	11 325.4	9 143.3
Østfold	2 094	1 677	311.3	256.8	264.5	159.5	575.8	416.3
Akershus	4 414	3 689	877.9	690.6	724.2	551.0	1 602.1	1 241.6
Oslo	3 265	3 110	485.9	350.2	636.5	444.2	1 122.4	794.4
Hedmark	1 060	876	212.5	168.3	262.2	200.6	474.8	369.0
Oppland	1 065	1 037	203.6	187.1	180.0	167.4	383.6	354.5
Buskerud	1 943	1 919	371.3	338.4	308.0	295.9	679.3	634.3
Vestfold	1 557	1 663	247.9	243.1	213.3	151.4	461.2	394.5
Telemark	1 055	921	189.9	166.6	135.4	125.7	325.3	292.3
Aust-Agder	698	629	121.7	104.7	113.8	98.7	235.5	203.4
Vest-Agder	988	1 062	177.9	166.6	218.1	190.1	396.0	356.7
Rogaland	2 760	2 680	547.9	453.1	576.0	400.2	1 123.9	853.3
Hordaland	3 472	2 792	625.3	482.2	448.9	421.8	1 074.2	904.1
Sogn og Fjordane	1 063	965	196.9	178.9	128.6	110.2	325.5	289.1
Møre og Romsdal	1 532	1 185	302.0	231.3	353.0	254.0	655.0	485.3
Sør-Trøndelag	1 841	1 470	332.0	240.7	289.2	167.2	621.2	407.9
Nord-Trøndelag	989	874	172.6	138.3	170.8	147.7	343.3	286.1
Nordland	1 400	1 350	215.9	192.8	234.1	204.0	450.1	396.8
Troms	958	1 067	147.2	143.5	220.4	224.7	367.6	368.3
Finnmark	373	343	52.0	46.1	56.7	49.6	108.7	95.7

¹ Tallene omfatter ikke bygg for jordbruk, skogbruk og fiske.

² For bygg under arbeid er det brudd i statistikken fra april 1989 pga. nye utarbeidingsrutiner.

Tabell 4. Bygg fullført januar-september. Bygg. 30 m² og over. Fylke

	Tallet på boliger		Bruksareal til bolig		Bruksareal til annet enn bolig ¹		Bruksareal i alt ¹	
	1988	1989	1988	1989	1988	1989	1988	1989
	1 000 m ²							
I ALT	21 201	19 250	3 753.2	3 112.1	3 053.5	2 725.6	6 806.7	5 837.7
Østfold	1 104	959	195.9	153.0	125.7	142.7	321.6	295.8
Akershus	2 581	2 027	458.7	356.5	331.9	286.9	790.6	643.5
Oslo	2 203	2 182	330.7	300.5	406.4	453.5	737.1	754.1
Hedmark	681	665	127.1	113.9	103.5	124.6	230.6	238.5
Oppland	646	659	127.5	104.8	93.5	75.9	221.0	180.7
Buskerud	1 114	1 154	199.0	193.5	166.2	150.4	365.2	343.9
Vestfold	947	916	168.4	146.1	128.1	147.8	296.6	293.9
Telemark	722	602	132.6	95.4	91.2	78.7	223.8	174.2
Aust-Agder	490	432	80.6	68.2	85.0	62.9	165.6	131.1
Vest-Agder	487	670	91.8	115.8	113.5	73.7	205.3	189.5
Rogaland	2 214	2 078	451.6	346.6	366.2	288.3	817.7	634.9
Hordaland	2 524	2 122	429.8	340.5	333.0	184.9	762.8	525.4
Sogn og Fjordane	574	514	100.2	81.1	87.1	66.2	187.4	147.3
Møre og Romsdal	1 048	1 025	212.4	176.1	171.0	146.9	383.4	323.0
Sør-Trøndelag	1 183	1 038	220.8	184.6	142.0	189.3	362.7	373.9
Nord-Trøndelag	466	429	86.5	80.4	103.6	57.6	190.0	138.0
Nordland	1 175	865	182.5	124.1	106.5	110.3	289.0	234.4
Troms	771	616	118.4	92.9	68.9	56.2	187.3	149.1
Finnmark	271	297	38.7	38.1	30.3	28.6	68.9	66.7

¹ Tallene omfatter ikke bygg for jordbruk, skogbruk og fiske.

Tabell 5. Byggevirkosomheten i september. Bygg. 60 m² og over

			Bygg satt i gang		Bygg i arbeid ²	Bygg fullført	
			September	Januar-september	Pr. 30. september	September	Januar-september
BOLIGER	Antall	1988	2 567	20 059	32 527	2 217	21 201
	"	1989	2 591	18 721	29 309	2 084	19 250
Bruksareal til boliger	1000 m ²	1988	410.2	3 303.8	5 661.3	371.4	3 696.2
	"	1989	347.4	2 633.1	4 656.8	305.8	3 054.9
ANDRE BYGG							
Bruksareal til annet enn bolig ¹	"	1988	262.1	2 603.8	5 111.4	357.6	2 803.7
	"	1989	259.6	1 771.6	3 968.3	241.5	2 498.0
Bergverksdrift og industri	"	1988	52.7	466.8	951.0	56.9	618.2
	"	1989	37.7	310.0	689.4	64.8	511.6
Varehandel, bank, finans og forsikring	"	1988	57.4	762.3	1 275.6	98.8	737.8
	"	1989	73.9	360.8	901.8	50.0	579.6
Hotell- og restaurantvirksomhet	"	1988	6.1	64.0	110.0	12.3	90.0
	"	1989	6.3	87.8	147.2	3.6	45.1
Offentlig administrasjon	"	1988	7.7	133.8	291.2	24.2	153.9
	"	1989	17.6	122.9	286.3	31.9	167.3
Undervisning og forskning	"	1988	20.5	136.5	234.5	20.8	169.0
	"	1989	8.5	167.4	257.1	20.0	132.0
Helse- og veterinærvesen	"	1988	5.9	68.8	270.4	11.9	84.4
	"	1989	5.9	35.4	217.0	11.0	90.3
Annen virksomhet ¹	"	1988	111.8	971.6	1 978.6	132.7	950.4
	"	1989	109.7	687.3	1 469.4	60.2	972.0
BOLIGER OG ANDRE BYGG							
Bruksareal i alt ¹	"	1988	672.4	5 907.6	10 772.7	729.0	6 499.9
	"	1989	607.0	4 404.7	8 625.1	547.3	5 552.9

¹ Tallene omfatter ikke bygg for jordbruk, skogbruk og fiske.

² For bygg under arbeid er det brudd i statistikken fra april 1989 pga. nye utarbeidingsrutiner.

Tabell 6. Bygg satt i gang januar-september. Bygg. 60 m² og over. Fylke

	Tallet på boliger		Bruksareal til bolig		Bruksareal til annet enn bolig ¹		Bruksareal i alt ¹	
	1988	1989	1988	1989	1988	1989	1988	1989
I ALT	20 059	18 721	3 303.8	2 633.1	2 603.8	1 771.6	5 907.6	4 404.7
Østfold	1 083	1 222	164.9	163.2	98.7	115.0	263.6	278.2
Akershus	2 317	1 849	403.7	293.3	200.9	189.7	604.6	483.0
Oslo	2 468	2 536	338.8	253.7	458.2	290.3	797.0	544.0
Hedmark	667	548	124.4	87.1	131.2	66.5	255.5	153.6
Oppland	559	647	99.5	100.1	68.7	80.5	168.2	180.6
Buskerud	1 203	1 171	212.5	177.4	144.1	92.1	356.7	269.5
Vestfold	956	1 061	151.2	144.8	102.9	53.4	254.1	198.2
Telemark	530	405	89.4	61.6	45.9	39.3	135.3	100.9
Aust-Agder	423	381	65.6	54.3	75.6	57.4	141.3	111.7
Vest-Agder	521	613	89.5	90.1	94.6	63.8	184.0	153.9
Rogaland	1 846	2 094	348.9	308.6	301.0	170.0	649.9	478.5
Hordaland	2 488	1 871	404.7	269.5	273.8	161.6	678.5	431.1
Sogn og Fjordane	607	422	101.7	71.2	65.7	38.9	167.4	110.1
Møre og Romsdal	873	812	166.9	131.6	175.1	69.9	342.0	201.5
Sør-Trøndelag	1 286	870	222.4	136.5	145.9	68.4	368.3	204.9
Nord-Trøndelag	497	415	81.0	66.2	54.0	39.7	134.9	105.9
Nordland	766	764	114.7	101.7	83.1	74.8	197.8	176.5
Troms	692	825	87.2	92.9	55.7	84.6	142.9	177.5
Finmark	277	215	36.8	29.3	28.8	15.8	65.5	45.1

¹ Tallene omfatter ikke bygg for jordbruk, skogbruk og fiske.

Tabell 7. Bygg i arbeid pr. 30. september.² Bygg. 60 m² og over. Fylke

	Tallet på boliger		Bruksareal til bolig		Bruksareal til annet enn bolig ¹		Bruksareal i alt ¹	
	1988	1989	1988	1989	1988	1989	1988	1989
	1 000 m ²							
I ALT	32 527	29 309	5 661.3	4 656.8	5 111.4	3 968.3	10 772.7	8 625.1
Østfold	2 094	1 677	306.1	250.5	247.8	141.0	553.9	391.6
Akershus	4 414	3 689	853.4	669.3	655.6	488.5	1 509.0	1 157.8
Oslo	3 265	3 110	478.9	344.4	631.8	440.8	1 110.7	785.2
Hedmark	1 060	876	204.9	161.1	235.8	177.9	440.7	339.1
Oppland	1 065	1 037	198.5	183.0	156.9	148.4	355.4	331.4
Buskerud	1 943	1 919	360.9	328.4	276.2	264.0	637.1	592.5
Vestfold	1 557	1 663	242.6	237.7	198.2	135.7	440.8	373.4
Telemark	1 055	921	184.9	160.5	115.5	107.0	300.3	267.5
Aust-Agder	698	629	119.7	102.9	105.8	91.8	225.4	194.8
Vest-Agder	988	1 062	173.5	162.9	205.9	179.9	379.4	342.8
Rogaland	2 760	2 680	537.0	443.9	542.9	371.4	1 079.9	815.3
Hordaland	3 472	2 792	614.9	471.8	415.0	384.2	1 029.9	856.0
Sogn og Fjordane	1 063	965	191.8	173.9	110.5	95.5	302.3	269.3
Møre og Romsdal	1 532	1 185	292.8	222.4	309.5	211.6	602.3	434.0
Sør-Trøndelag	1 841	1 470	327.2	236.3	269.3	150.4	596.5	386.7
Nord-Trøndelag	989	874	167.3	134.5	153.9	134.6	321.2	269.1
Nordland	1 400	1 350	211.5	187.8	216.1	183.4	427.6	371.2
Troms	958	1 067	144.3	140.0	211.1	215.3	355.4	355.3
Finmark	373	343	51.2	45.4	53.7	46.8	104.9	92.2

¹ Tallene omfatter ikke bygg for jordbruk, skogbruk og fiske.

² For bygg under arbeid er det brudd i statistikken fra april 1989 pga. nye utarbeidingsrutiner.

Tabell 8. Bygg fullført januar-september. Bygg. 60 m² og over. Fylke

	Tallet på boliger		Bruksareal til bolig		Bruksareal til annet enn bolig ¹		Bruksareal i alt ¹	
	1988	1989	1988	1989	1988	1989	1988	1989
	1 000 m ²							
I ALT	21 201	19 250	3 696.2	3 054.9	2 803.7	2 498.0	6 499.9	5 552.9
Østfold	1 104	959	191.4	150.3	109.0	128.9	300.4	279.3
Akershus	2 581	2 027	454.4	350.5	313.4	262.5	767.9	613.0
Oslo	2 203	2 182	327.9	297.4	398.1	442.0	726.0	739.5
Hedmark	681	665	124.8	111.2	88.4	110.8	213.2	222.0
Oppland	646	659	124.4	102.3	76.5	60.3	200.9	162.6
Buskerud	1 114	1 154	197.2	189.9	151.3	137.4	348.5	327.4
Vestfold	947	916	164.8	141.9	117.4	133.8	282.2	275.7
Telemark	722	602	130.5	94.1	78.9	67.8	209.4	161.9
Aust-Agder	490	432	78.4	65.3	76.8	54.0	155.2	119.4
Vest-Agder	487	670	89.9	113.6	102.7	65.6	192.6	179.3
Rogaland	2 214	2 078	444.4	341.6	336.7	270.2	781.0	611.8
Hordaland	2 524	2 122	425.2	335.8	313.1	169.4	738.3	505.2
Sogn og Fjordane	574	514	98.4	79.1	76.8	59.0	175.3	138.0
Møre og Romsdal	1 048	1 025	208.3	171.7	156.0	130.2	364.3	302.0
Sør-Trøndelag	1 183	1 038	217.3	181.9	131.8	178.6	349.1	360.5
Nord-Trøndelag	466	429	84.6	77.1	89.7	48.5	174.3	125.6
Nordland	1 175	865	179.0	121.9	96.2	102.4	275.2	224.3
Troms	771	616	117.2	91.8	62.6	50.0	179.8	141.8
Finmark	271	297	38.1	37.3	28.2	26.5	66.3	63.8

¹ Tallene omfatter ikke bygg for jordbruk, skogbruk og fiske.

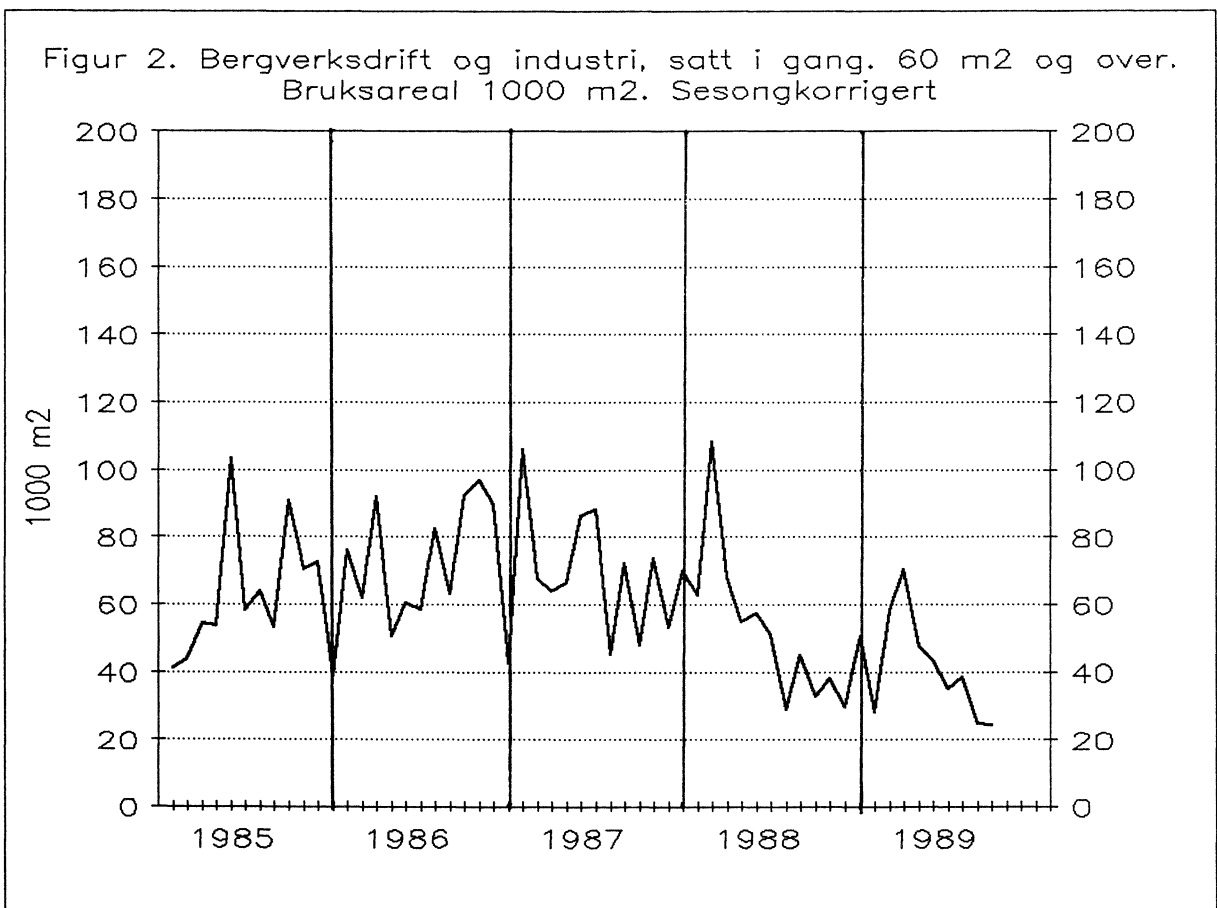
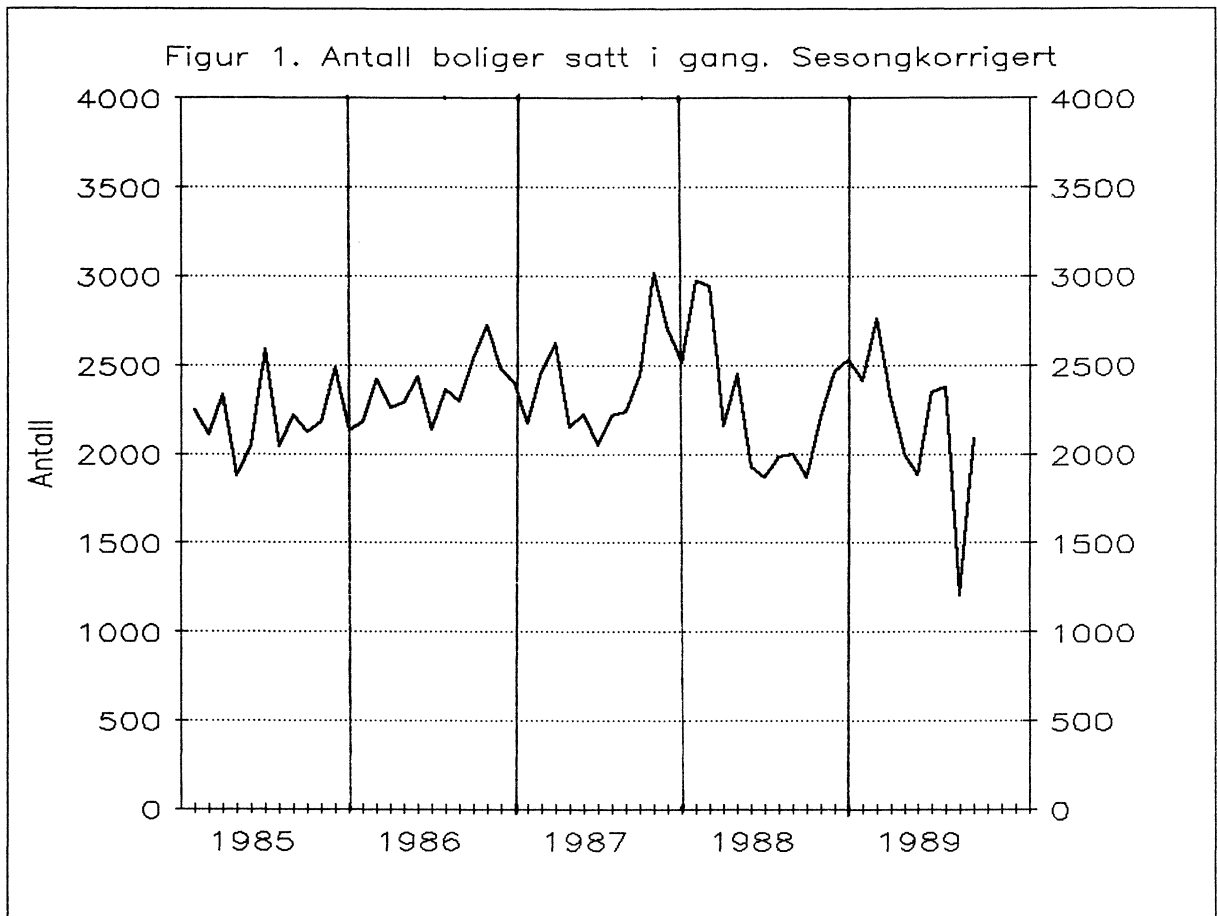

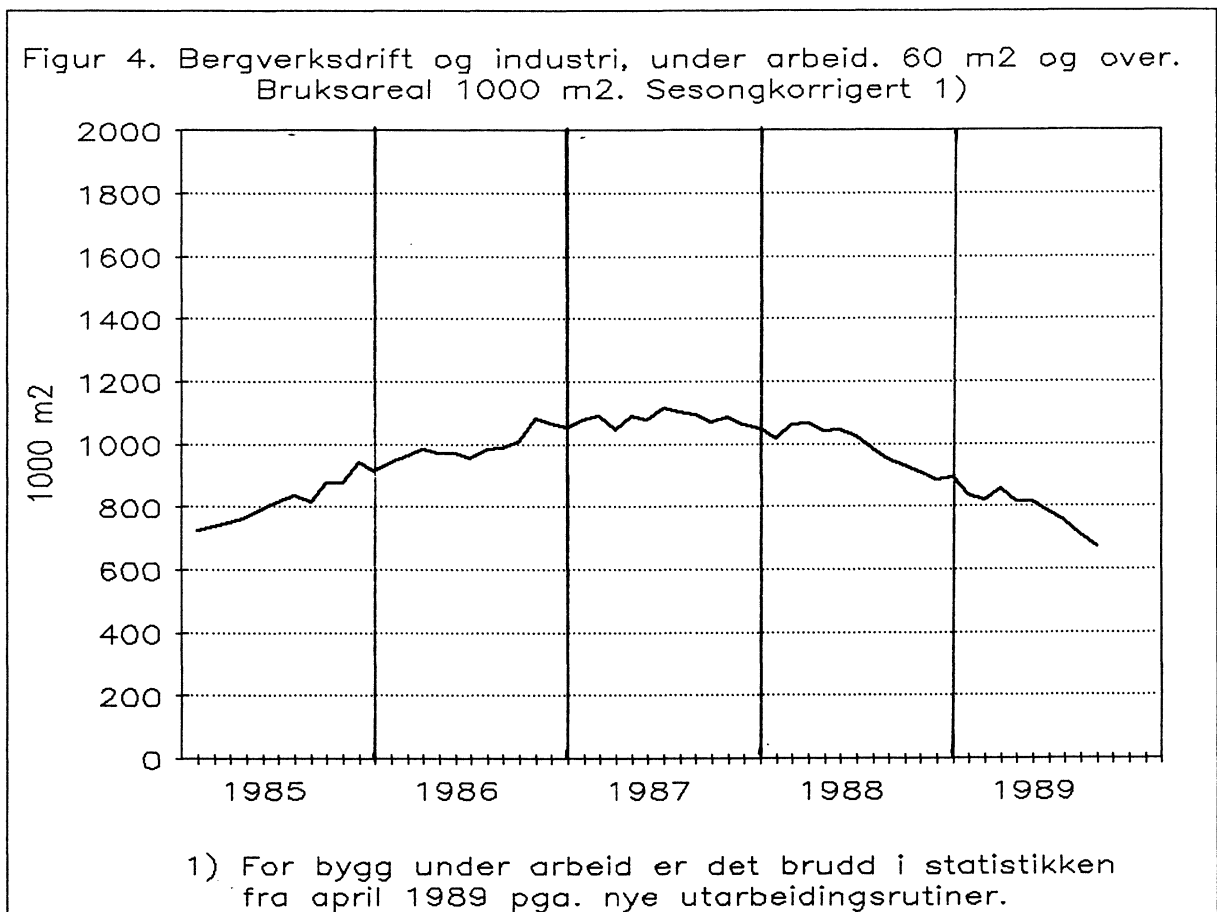
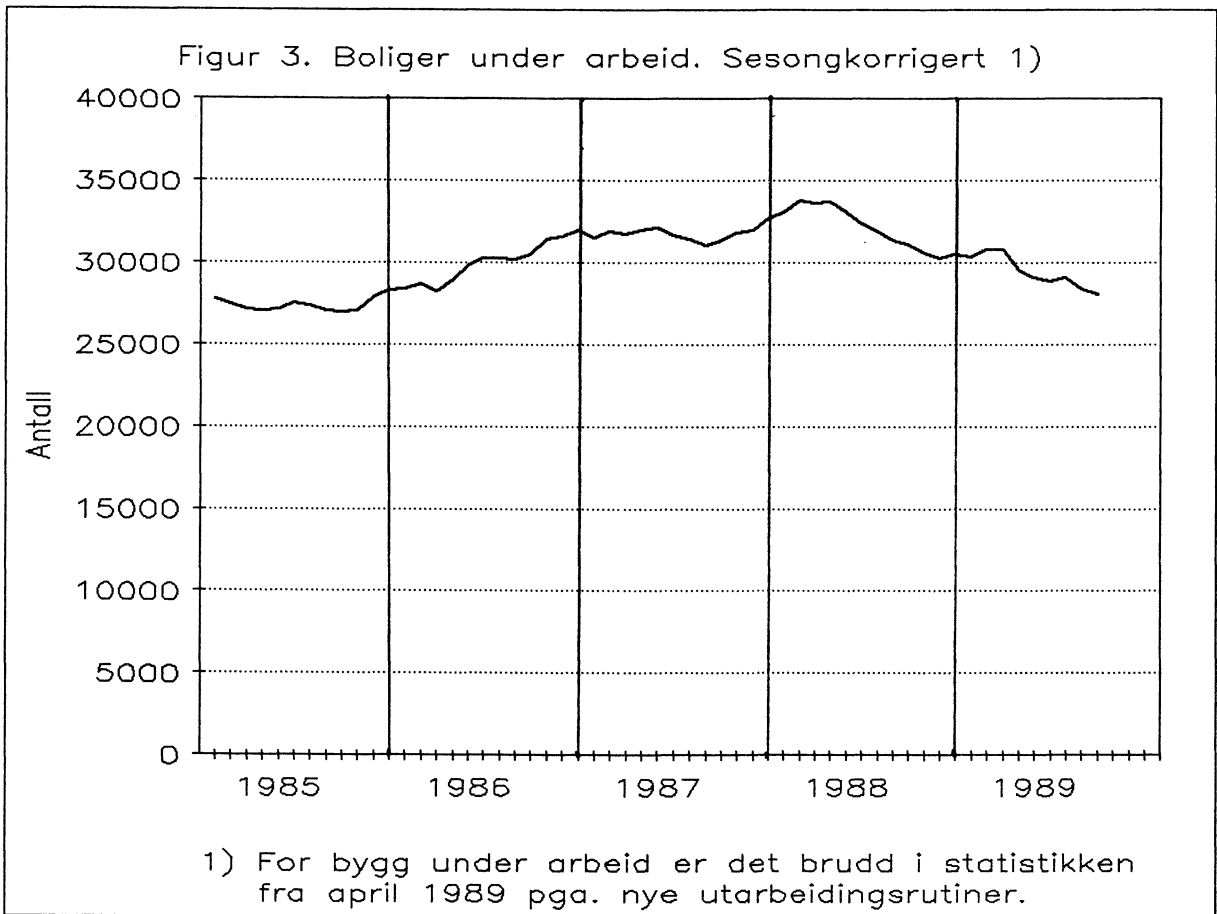

(SU nr. 44, 1989)

DETALJOMSETNING SINDEKSEN, JANUAR-AUGUST 1989

Statistisk sentralbyrå presenterer med dette detaljomsetningsindeks for 1988 og hittil i 1989, basert på nytt og forbedret beregningsopplegg. Utarbeiding og publisering av detaljomsetningsindeksen har i en periode vært stan- set av hensyn til påkrevde forbedringer.

HOVEDTALL OG UTVIKLING SISTE ÅR

Indeksen viste at verdien av detaljomsetningen i perioden januar-august 1989 var 0,5 prosent høyere enn i samme periode i 1988. I samme tidsrom steg prisindeksen for detaljhandel med 3,7 prosent. Omsetningen med nærings- og nytelsesmidler gikk opp med 4,9 prosent, og omsetningen med motorkjøretøyer og bensin gikk ned med 3,6 prosent. Omsetningen med møbler og innbo gikk ned med 4,4 prosent, mens omsetningen med beklednings- og tekstilvarer økte med 3,8 prosent.

Verdien av detaljomsetningen viste en økning på 3,7 prosent fra august 1988 til august 1989. Indeks for august 1989 var 104,1 (1988=100). I samme tidsrom steg prisindeksen for detaljhandel med 3,7 prosent.

Verdien av detaljomsetningen i tremånedersperioden juni-august 1989 var 3,4 prosent høyere enn i 1988.

Omsetningen gikk betydelig ned ved inngangen til 1989 målt i forhold til samme periode året før. Omsetningsverdien de tre første månedene i 1989 var om lag 4 prosent lavere enn i de tre første månedene i 1988. Fra april måned har omsetningen tatt seg noe opp igjen, og samlet for månedene april-august har omsetningen økt med over 3 prosent i verdi fra tilsvarende periode i 1988.

NY BEREGNINGSMETODE

Den nye beregningsmetoden for detaljomsetningsindeksen i år T (nå 1989) bygger på en inn- deling av bedrifter i tre typer basert på vare-

handelsstatistikken i år T-2 og bedriftsregis- teret i år T. Vi definerer disse slik:

Identiske bedrifter: Bedrifter med omsetning større enn null i år T-2 i ordinær drift år T med samme næring i T-2 og T.

Overganger: Bedrifter med omsetning større enn null i år T-2 og i ordinær drift år T med for- skjellig næring i T-2 og T.

Tilganger/avganger: Bedrifter som er uten omsetning i år T-2 og i ordinær drift år T (tilganger) eller med omsetning i år T-2 og ikke i ordinær drift i år T (avganger).

Metoden innebærer en rullering av utvalget ved hvert årsskifte og en revisjon av utvalget i juli. Forskjellen mellom den nye og den gamle metoden er tilganger/avganger. På grunn av en langt bedre oppdatering av bedriftsregisteret er det nå mulig å trekke et representativt utvalg for de nye bedriftene (tilgangene). Det er også gjennomført en del forandringer i selve beregningsmetodene for identiske bedrifter og overganger, som skal gi en forbedret kvalitet på indeksen. Likevel må det understrekes at detaljomsetningsindeksen etter nytt og forbedret beregningsopplegg fortsatt er heftet med usikkerhet.

For nye bedrifter finnes ikke noe tidligere omsetningstall, som er en viktig tilleggsopp- lysning når tallene fra utvalget blåses opp til tall for hele populasjonen. For å redusere usikkerheten av omsetningen for de nye bedrif- tene har en brukt størrelsesfordelingen til nye bedrifter fra siste varehandelsstatistikk (1987). Dette innfører en mulig skjevhet der- som denne fordelingen har forandret seg fra 1987 til 1989.

SSB har beregnet nye månedstall for 1988 til- passet den nye metoden slik at man kan se ut- vikling fra 1988 til 1989. Kvaliteten på månedstallene for 1988 er ikke like god som for 1989. Dette skyldes at utvalget i 1988 manglet nye bedrifter (tilganger), slik at vi ikke har

månedssomsetning for nye bedrifter i 1988. SSB har derfor estimert hva tilgangene betyr for hvert halvår i 1988 og fordelt denne effekten likt på hver måned.

Publisering av sesongkorrigerte tall vil starte

igjen fra og med januarindeksen 1990.

Nærmere opplysninger om utvalg og metode kan en få ved å vende seg til Statistisk sentralbyrå tlf. (066) 85437.

Tabell 1. Detaljomsetningsindeks. 1988=100

	Vekt 1985	Juli 1988	Aug. 1988	Juli 1989	Aug. 1989	Pst. endring aug. 1988- aug. 1989
Detaljhandel i alt	100,00	94,0	100,4	99,2	104,1	3,7
Varehushandel	4,73	100,9	99,1	97,3	92,5	-6,7
Nærings- og nytelsesmidler	31,64	97,0	100,7	106,2	105,3	4,6
Beklednings- og tekstilvarer	9,77	79,1	100,9	88,8	104,8	3,9
Møbler og innbo	7,19	87,6	98,6	84,2	102,5	3,9
Jernvarer, kjøkkenutstyr, glass, steintøy, fargevarer og sports- utstyr	4,61	104,1	102,5	105,3	100,1	-2,4
Ur, optiske artikler, musikk- instrumenter, gull- og sølvvarer og film- og fotoartikler	2,70	92,5	100,5	87,4	93,1	-7,4
Motorkjøretøyer og bensin	33,05	97,9	98,3	101,8	99,9	1,7
Detaljhandel ellers	6,32	76,7	108,7	86,9	131,8	21,2

Tabell 2. Detaljomsetningsindeks. Endringer hittil i år/siste tre måneder. 1988=100

	Gjennomsnitt Jan.-aug.		Endring i prosent	Gjennomsnitt Juni-aug.		Endring i prosent
	1988	1989		1988	1989	
Detaljhandel i alt	98,0	98,5	0,5	100,0	103,4	3,4
Varehushandel	94,8	93,1	-1,8	101,2	97,2	-4,0
Nærings- og nytelsesmidler	97,9	102,7	4,9	100,8	107,9	7,0
Beklednings- og tekstilvarer	93,1	96,7	3,8	92,2	97,0	5,2
Møbler og innbo	92,6	88,6	-4,4	92,9	92,6	-0,3
Jernvarer, kjøkkenutstyr, glass, steintøy, fargevarer og sportsutstyr	97,1	92,7	-4,5	107,3	105,2	-2,0
Ur, optiske artikler, musikkinstru- menter, gull- og sølvvarer og film- og fotoartikler	92,9	88,3	-4,9	98,0	94,5	-3,5
Motorkjøretøyer og bensin	102,7	99,0	-3,6	102,8	103,3	0,5
Detaljhandel ellers	95,0	102,4	7,8	95,5	109,3	14,5

Tabell 3. Detaljomsetningsindeks. Indeksverdier. Jan.-des. 1988. 1988=100

	Jan.	Feb.	Mars	April	Mai	Juni	Juli	Aug.	Sept.	Okt.	Nov.	Des.	1988
Detaljhandel i alt	94,0	93,6	101,0	96,2	99,4	105,5	94,0	100,4	97,8	101,4	100,3	116,4	100,0
Varehushandel	75,0	86,3	103,8	89,3	100,4	103,6	100,9	99,1	96,1	101,4	104,7	139,4	100,0
Nærings- og nytel- sesmidler	87,2	94,3	107,1	91,7	100,5	104,8	97,0	100,7	99,5	100,6	100,6	116,2	100,0
Beklednings- og tekstilvarer	101,9	74,7	83,1	104,5	104,2	96,7	79,1	100,9	92,5	116,7	107,0	138,7	100,0
Møbler og innbo ..	105,4	92,2	99,0	83,7	81,9	92,5	87,6	98,6	105,4	111,1	110,4	132,3	100,0
Jernvarer, kjøk- kenutstyr, glass, steintøy, farge- varer og sports- utstyr	75,3	88,1	100,1	87,1	104,6	115,3	104,1	102,5	96,0	89,9	100,6	136,5	100,0
Ur, optiske artik- ler, musikkinstru- menter, gull- og sølvvarer og film- og fotoart.	82,3	91,5	91,0	87,4	96,7	100,9	92,5	100,5	96,0	93,0	102,3	165,9	100,0
Motorkjøretøyer og bensin	99,9	101,9	102,4	107,7	101,8	112,1	97,9	98,3	95,9	99,4	93,5	89,3	100,0
Detaljhandel ellers	108,6	89,6	94,8	86,4	93,9	101,1	76,7	108,7	99,5	97,2	104,9	138,7	100,0

Tabell 4. Detaljomsetningsindeks. Indeksverdier. Jan.-aug. 1989. 1988=100

	Jan.	Feb.	Mars	April	Mai	Juni	Juli	Aug.
Detaljhandel i alt	91,4	89,9	95,5	99,8	101,1	106,9	99,2	104,1
Varehushandel	83,0	79,4	95,8	93,6	101,0	101,8	97,3	92,5
Nærings- og nytelsesmidler	89,4	96,2	105,8	100,8	105,8	112,2	106,2	105,3
Beklednings- og tekstilvarer	104,4	75,6	82,0	110,9	109,8	97,3	88,8	104,8
Møbler og innbo	105,1	87,6	84,4	78,6	75,0	91,1	84,2	102,5
Jernvarer, kjøkkenutstyr, glass, steintøy, fargevarer og sportsutstyr	68,9	77,6	87,1	93,8	99,0	110,2	105,3	100,1
Ur, optiske artikler, musikkinstru- menter, gull- og sølvvarer og film- og fotoartikler	84,1	74,7	87,6	88,3	87,9	103,1	87,4	93,1
Motorkjøretøyer og bensin	89,7	91,5	93,8	104,1	103,1	108,2	101,8	99,9
Detaljhandel ellers	102,9	97,0	94,1	99,7	97,7	109,2	86,9	131,8

Figur 1. Detaljomsetningsindeks. 1988 = 100

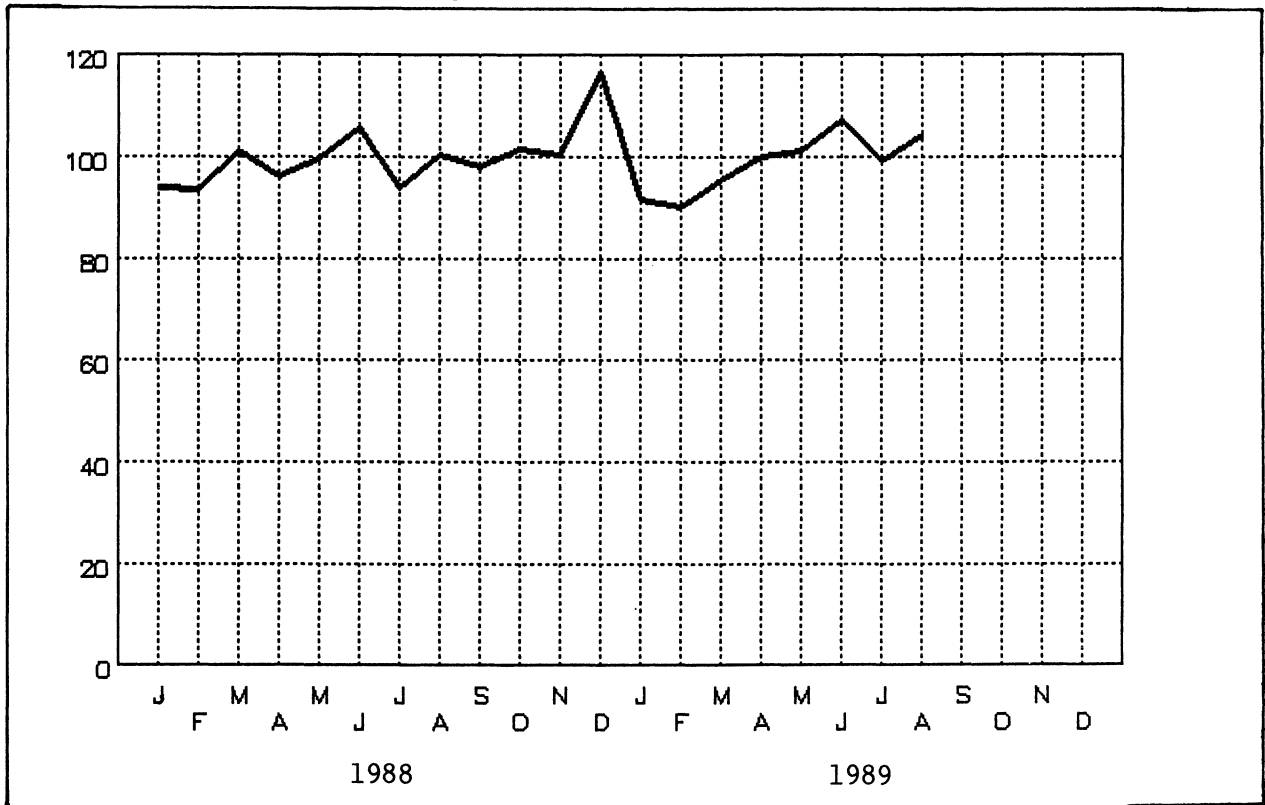

Figur 2. Endring i prosent fra august 1988 til august 1989 (Augustindeksen i parentes). 1988 = 100

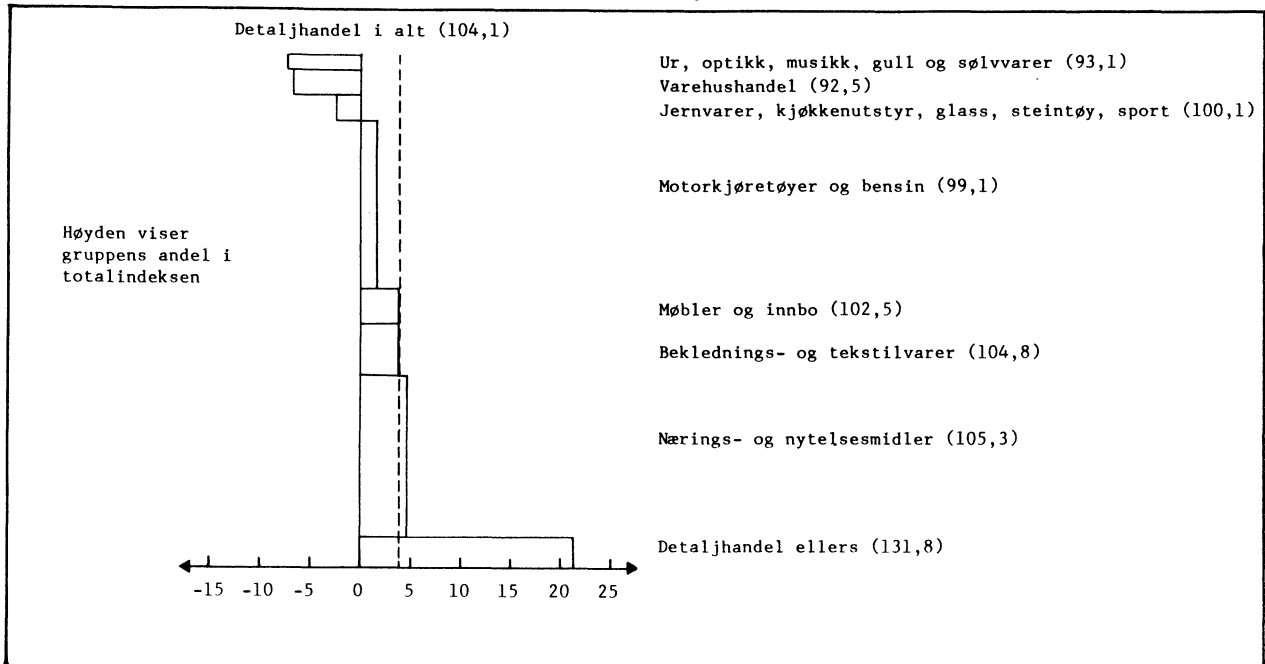

(SU nr. 44, 1989)

HOTELLER OG ANDRE OVERNATTINGSBEDRIFTER. OVERNATTINGSSTATISTIKK. SEPTEMBER 1989

I september 1989 kom i alt 560 000 gjester til hoteller og andre overnattingsbedrifter, mot 552 000 i tilsvarende måned i 1988. Tallet på gjestedøgn gikk opp fra 971 000 i september 1988 til 973 000 i september 1989.

Nordmenns overnattinger gikk ned fra 769 000 i september 1988 til 764 000 i september 1989. Utlendingers overnattinger gikk opp fra 202 000 til 208 000.

For overnattinger totalt i september hadde landbedriftene en oppgang på 4 prosent, bybedriftene og turist- og høyfjellshotellene hadde en nedgang på henholdsvis 2 prosent og 1 prosent.

I årets 9 første måneder har tallet på gjestedøgn gått ned med i alt 2 prosent i forhold til 1988. Overnattinger av nordmenn har gått ned med 4 prosent, mens utlendingers overnattinger har gått opp med 3 prosent.

Tallene er hentet fra Statistisk sentralbyrås overnattingsstatistikk. Denne statistikken omfatter alle hoteller og andre overnattingsbedrifter (pensjonater, herberger o.l.) med 20 senger eller mer, unntatt campingplasser og medlemsbedrifter i Den Norske Turistforening og Norske Vandrerhjem.

Mer detaljerte opplysninger vil bli gitt i publikasjonen NOS Reiselivsstatistikk.

Figur 1. Gjestedøgn til nordmenn og utlendinger 1 000 gjestedøgn

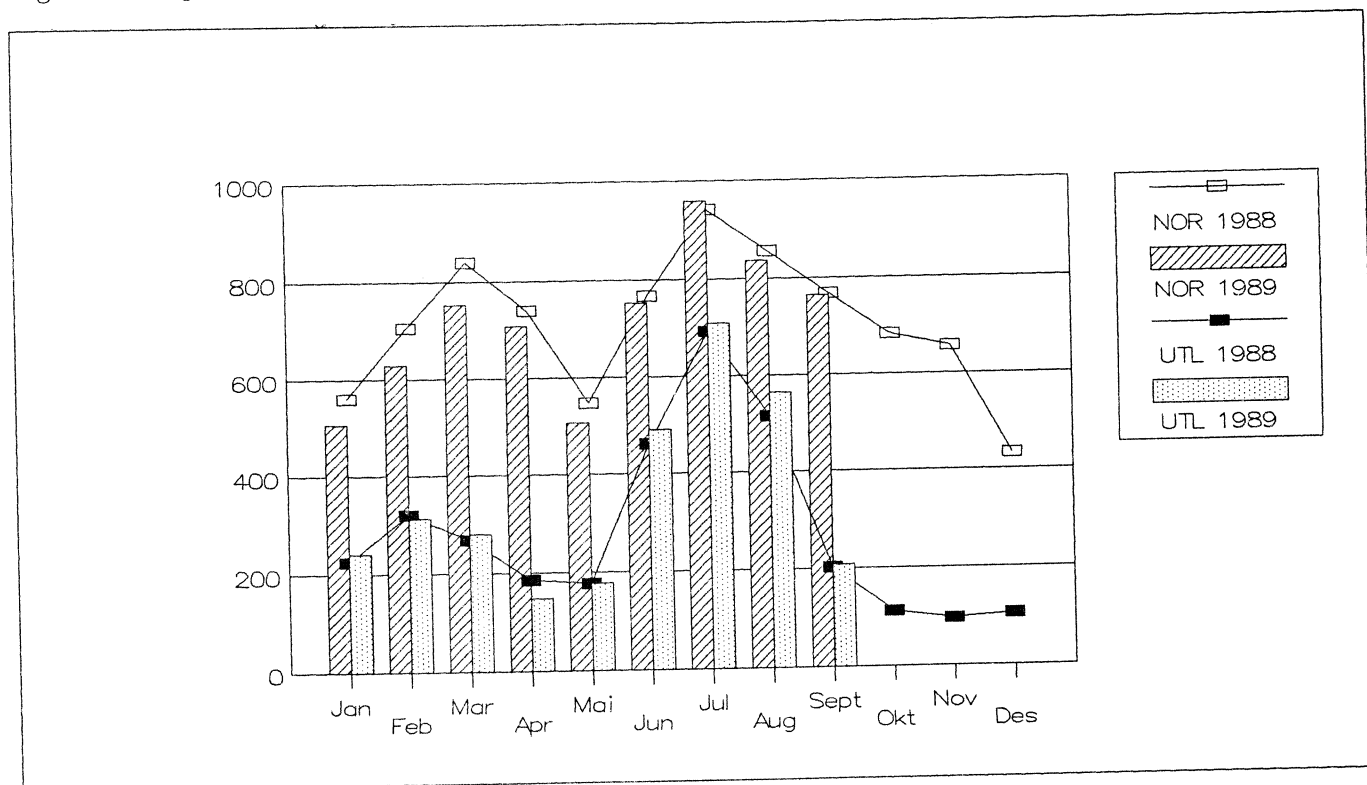

Tabell 1. Hoteller og andre overnattingsbedrifter. Tallet på åpne bedrifter og senger, etter bedriftsgruppe og -størrelse. September. 1988 og 1989

Bedriftsgruppe/ -størrelse	Bedrifter		Senger	
	1988	1989	1988	1989
Alle bedrifter				
I alt	945	943	93 472	95 481
20 - 49 senger	282	271	9 960	9 599
50 - 99 "	344	338	24 207	23 730
100 - 149 "	153	162	18 304	19 390
150 - 199 "	64	65	10 691	10 968
200 senger og over	102	107	30 310	31 794
Bybedrifter				
I alt	244	240	31 404	31 275
20 - 49 senger	60	56	2 079	2 007
50 - 99 "	73	70	5 189	4 927
100 - 149 "	45	44	5 462	5 284
150 - 199 "	20	24	3 403	4 051
200 senger og over	46	46	15 271	15 006
Landbedrifter				
I alt	514	519	37 605	39 541
20 - 49 senger	211	205	7 400	7 157
50 - 99 "	205	204	14 051	13 960
100 - 149 "	56	65	6 529	7 596
150 - 199 "	16	16	2 628	2 691
200 senger og over	26	29	6 997	8 137
Godkjente turist- og høyfjellshoteller				
I alt	187	184	24 463	24 665
20 - 49 senger	11	10	481	435
50 - 99 "	66	64	4 967	4 843
100 - 149 "	52	53	6 313	6 510
150 - 199 "	28	25	4 660	4 226
200 senger og over	30	32	8 042	8 651

Tabell 2. Hoteller og andre overnattingsbedrifter. Tallet på åpne bedrifter og senger. Fylke. September. 1988 og 1989

Fylke	Bedrifter		Senger	
	1988	1989	1988	1989
I alt	945	943	93 472	95 481
Østfold	21	23	1 448	1 544
Akershus	22	24	3 467	3 816
Oslo	45	45	7 836	7 418
Hedmark	48	47	4 028	3 975
Oppland	147	140	13 564	13 651
Buskerud	96	98	10 536	10 704
Vestfold	25	21	2 658	2 414
Telemark	43	47	4 737	5 370
Aust-Agder	34	32	2 645	2 538
Vest-Agder	27	28	2 752	2 710
Rogaland	42	42	5 129	5 123
Hordaland	97	100	10 315	10 570
Sogn og Fjordane	75	71	5 563	5 407
Møre og Romsdal	40	42	3 369	3 467
Sør-Trøndelag	47	49	4 808	5 312
Nord-Trøndelag	23	25	1 404	1 943
Nordland	55	54	4 610	4 845
Troms	28	25	2 335	2 279
Finnmark	30	30	2 268	2 395

Tabell 3. Hoteller og andre overnattingsbedrifter. Gjestedøgn etter bedriftsgruppe og gjestenes nasjonalitet. Januar - september og september. 1988 og 1989

Bedriftsgruppe Nasjonalitet	Januar - september			September		
	1988	1989	Endring	1988	1989	Endring
	1 000		Pst.	1 000		Pst.
<u>Alle bedrifter</u>						
I alt	9 765	9 553	-2	971	973	0
Norge	6 724	6 424	-4	769	764	-1
Utlendinger i alt	3 042	3 128	3	202	208	3
Sverige	511	451	-12	35	33	-7
Danmark	592	602	2	18	15	-15
Finland	93	89	-3	9	10	16
Storbritannia	279	292	5	27	25	-9
Nederland	99	110	11	5	5	-5
Frankrike	113	134	19	4	4	5
Forbundsrep. Tyskland	511	545	7	22	22	3
Europa ellers	205	244	19	13	15	20
USA	321	320	0	41	38	-6
Japan	63	74	18	6	7	23
Andre land	255	266	4	23	34	45
<u>Bybedrifter</u>						
I alt	3 755	3 652	-3	417	410	-2
Norge	2 530	2 398	-5	294	280	-5
Utlendinger i alt	1 224	1 254	2	123	129	5
Sverige	182	156	-14	20	17	-17
Danmark	91	79	-13	9	8	-10
Finland	49	47	-6	5	6	14
Storbritannia	142	135	-5	16	15	-7
Nederland	30	33	11	3	3	-15
Frankrike	52	61	16	3	3	-2
Forbundsrep. Tyskland	152	179	18	10	11	11
Europa ellers	121	142	17	10	10	3
USA	188	198	5	26	26	-1
Japan	40	46	16	4	5	27
Andre land	176	178	1	17	27	57
<u>Landbedrifter</u>						
I alt	3 320	3 312	0	284	296	4
Norge	2 273	2 226	-2	245	255	4
Utlendinger i alt	1 046	1 087	4	39	41	5
Sverige	219	193	-12	8	9	16
Danmark	348	369	6	7	6	-23
Finland	29	30	4	2	3	53
Storbritannia	80	88	10	5	4	-29
Nederland	40	41	3	1	2	18
Frankrike	24	29	20	0	1	74
Forbundsrep. Tyskland	169	181	7	5	6	22
Europa ellers	52	59	14	2	3	76
USA	41	41	-1	6	4	-37
Japan	4	4	20	0	0	47
Andre land	42	51	22	2	4	88
<u>Godkjente turist- og høyfjellshoteller</u>						
I alt	2 691	2 588	-4	270	267	-1
Norge	1 920	1 801	-6	230	229	0
Utlendinger i alt	771	788	2	40	38	-5
Sverige	111	103	-7	7	7	-3
Danmark	153	153	0	2	2	-6
Finland	15	13	-11	2	1	-22
Storbritannia	57	69	22	6	6	3
Nederland	29	35	23	1	1	0
Frankrike	36	44	22	0	0	-17
Forbundsrep. Tyskland	190	184	-3	7	5	-22
Europa ellers	33	44	35	1	2	59
USA	92	81	-11	9	9	0
Japan	19	24	22	1	2	9
Andre land	37	37	1	4	3	-22

Merknad: 0 betyr her færre enn 500 gjestedøgn.

Tabell 4. Hoteller og andre overnattingsbedrifter. Ankomne gjester, gjestedøgn og kapasitetsutnyttning, etter bedriftsgruppe og -størrelse. September 1989

Bedriftsgruppe/ -størrelse	Ankomne gjester		Gjestedøgn		Kapasitets- utnyttning	
	I alt	Av dette utlendinger	I alt	Av dette utlendinger	Senger	Rom
	1000				Pst.	
Alle bedrifter						
I alt	560	122	973	208	35	50
20 - 49 senger	41	6	69	12	25	36
50 - 99 "	124	22	222	41	32	45
100 - 149 "	107	20	186	36	33	46
150 - 199 "	68	13	120	22	37	54
200 senger og over	221	62	376	98	40	58
Bybedrifter						
I alt	246	77	410	129	44	59
20 - 49 senger	13	3	22	5	37	48
50 - 99 "	34	10	64	21	43	58
100 - 149 "	40	11	66	20	42	55
150 - 199 "	30	7	50	13	41	56
200 senger og over	130	46	208	71	46	63
Landbedrifter						
I alt	168	22	296	41	26	39
20 - 49 senger	25	3	43	5	21	31
50 - 99 "	63	8	114	15	28	40
100 - 149 "	29	2	53	5	24	38
150 - 199 "	10	1	18	2	24	46
200 senger og over	41	8	68	14	28	48
Godkjente turist- og høyfjellshoteller						
I alt	146	24	267	38	37	50
20 - 49 senger	3	1	4	1	33	39
50 - 99 "	26	4	44	6	31	42
100 - 149 "	38	7	67	12	35	45
150 - 199 "	28	5	51	7	41	54
200 senger og over	51	7	100	12	39	56

Tabell 5. Hoteller og andre overnattingsbedrifter. Ankomne gjester, gjestedøgn og kapasitetsutnyttning, etter bedriftsgruppe. Januar - september og september. 1988 og 1989

Bedriftsgruppe Måned	Ankomne gjester		Gjestedøgn		Kapasitets- utnyttning	
	I alt	Av dette utlendinger	I alt	Av dette utlendinger	Senger	Rom
			1000			Pst.
Alle bedrifter						
Januar - september 1988	5 355	1 562	9 765	3 042	41	52
" " 1989	5 416	1 726	9 553	3 128	39	50
September 1988	552	105	971	202	35	51
" " 1989	560	122	973	208	35	50
Bybedrifter						
Januar - september 1988	2 196	686	3 755	1 224	45	58
" " 1989	2 229	779	3 652	1 254	44	56
September 1988	243	64	417	123	44	61
" " 1989	246	77	410	129	44	59
Landbedrifter						
Januar - september 1988	1 697	447	3 320	1 046	35	44
" " 1989	1 758	497	3 312	1 087	33	42
September 1988	159	19	284	39	26	41
" " 1989	168	22	296	41	26	39
Godkjente turist- og høyfjellshoteller						
Januar - september 1988	1 462	429	2 691	771	45	52
" " 1989	1 429	449	2 588	788	43	51
september 1988	149	22	270	40	37	49
" " 1989	146	24	267	38	37	50

Tabell 6. Hoteller og andre overnattingsbedrifter. Tallet på gjestedøgn og kapasitetsutnyttning. Fylke. September. 1988 og 1989

Fylke	1988				1989			
	Gjestedøgn		Kapasitets- utnyttning		Gjestedøgn		Kapasitets- utnyttning	
	I alt	Av dette utlen- dinger	Senger	Rom	I alt	Av dette utlen- dinger	Senger	Rom
	1 000		Pst.		1 000		Pst.	
I alt	971	202	35	51	973	208	35	50
Østfold	15	5	34	47	14	4	31	47
Akershus	44	10	42	65	47	13	41	55
Oslo	137	63	58	73	133	62	60	77
Hedmark	35	2	29	45	36	3	30	45
Oppland	129	14	34	46	139	16	36	48
Buskerud	96	13	31	47	95	9	30	45
Vestfold	25	3	32	54	23	3	31	52
Telemark	52	7	36	53	54	6	34	49
Aust-Agder	18	2	23	35	17	2	23	37
Vest-Agder	23	2	28	44	24	2	30	46
Rogaland	57	12	37	53	57	14	37	50
Hordaland	103	30	34	48	101	32	32	46
Sogn og Fjordane	43	10	27	38	45	11	29	40
Møre og Romsdal	34	4	34	47	35	6	36	49
Sør-Trøndelag	53	7	37	54	51	8	33	49
Nord-Trøndelag	15	2	35	51	15	1	26	41
Nordland	45	9	33	52	45	9	31	50
Troms	28	4	39	58	24	3	36	54
Finmark	18	2	27	42	19	4	27	42

Tabell 7. Hoteller og andre overnattingsbedrifter. Tallet på gjestedøgn og kapasitetsutnyttning. Fylke. Januar - september. 1988 og 1989

Fylke	1988				1989			
	Gjestedøgn		Kapasitets- utnyttning		Gjestedøgn		Kapasitets- utnyttning	
	I alt	Av dette utlen- dinger	Senger	Rom	I alt	Av dette utlen- dinger	Senger	Rom
	1 000		Pst.		1 000		Pst.	
I alt	9 765	3 042	41	52	9 553	3 128	39	50
Østfold	135	48	35	48	131	43	33	46
Akershus	387	118	43	62	383	133	38	53
Oslo	1 169	565	57	69	1 112	548	55	66
Hedmark	406	108	37	46	386	109	35	46
Oppland	1 383	414	42	50	1 370	434	41	49
Buskerud	1 165	377	43	51	1 096	332	40	48
Vestfold	225	30	35	52	214	29	33	48
Telemark	497	121	43	51	497	133	38	47
Aust-Agder	263	92	40	43	249	99	36	42
Vest-Agder	267	41	41	52	266	38	38	46
Rogaland	450	106	34	46	465	110	35	46
Hordaland	1 063	380	39	51	1 012	402	37	48
Sogn og Fjordane	484	178	37	45	481	199	38	46
Møre og Romsdal	323	79	37	47	323	80	37	47
Sør-Trøndelag	517	93	39	53	512	104	38	50
Nord-Trøndelag	125	23	33	48	159	28	31	43
Nordland	438	125	36	50	427	132	36	50
Troms	254	56	40	56	233	64	39	54
Finnmark	214	87	33	45	237	111	35	47

Tabell 8. Hoteller og andre overnattingsbedrifter. Gjestedøgn etter formål. Prosent. Fylke. September. 1988 og 1989

Fylke	1988					1989				
	I alt	Kurs/ Konfe- ranse	Yrke	Ferie/ Fritid	Lang- tids- kon- trakt	I alt	Kurs/ Konfe- ranse	Yrke	Ferie/ Fritid	Lang- tids- kon- trakt
I alt	100	23	36	41	1	100	21	33	45	2
Østfold	100	33	44	22	1	100	33	38	28	2
Akershus	100	37	45	18	0	100	28	37	33	1
Oslo	100	15	55	29	0	100	15	54	30	1
Hedmark	100	26	22	51	1	100	16	20	64	0
Oppland	100	25	8	66	0	100	20	7	72	0
Buskerud	100	30	13	56	1	100	30	10	59	1
Vestfold	100	50	31	19	1	100	51	33	16	0
Telemark	100	22	18	60	0	100	21	16	62	0
Aust-Agder	100	10	24	60	6	100	8	20	63	9
Vest-Agder	100	23	43	32	2	100	27	40	33	0
Rogaland	100	11	69	20	0	100	13	68	18	1
Hordaland	100	16	38	44	2	100	14	34	48	5
Sogn og Fjordane	100	26	30	42	2	100	24	27	47	2
Møre og Romsdal	100	23	44	31	1	100	20	40	38	3
Sør-Trøndelag	100	18	31	49	2	100	19	31	49	2
Nord-Trøndelag	100	29	44	20	7	100	39	40	20	1
Nordland	100	22	59	19	1	100	18	60	17	5
Troms	100	18	63	18	1	100	31	47	21	1
Finnmark	100	29	45	24	2	100	28	40	32	1

(SU nr. 44, 1989)

HURTIGRUTA BERGEN-KIRKENES, TRAFIKKSTATISTIKK 3. KVARTAL 1989

Statistisk sentralbyrås trafikkstatistikk for Hurtigruta Bergen-Kirkenes viser at til sammen vel 95 000 passasjerer reiste med Hurtigruta i 3. kvartal 1989. Dette er en økning på 13,3 prosent i forhold til samme kvartal i 1988.

Statistikken viser videre at transporten av stykk gods hadde en økning på 8,0 prosent, fra 20 000 tonn i 3. kvartal 1988 til 21 600 tonn

i 3. kvartal 1989. Ferskfisktransporten sør- over ble redusert med 27,6 prosent, fra 2 400 tonn i 1988 til 1 700 tonn i 1989.

Statistikken bygger på turrapporter innhentet av Samferdselsdepartementet for alle skip i Hurtigruta.

Figur 1. Passasjertransport 1985-1989

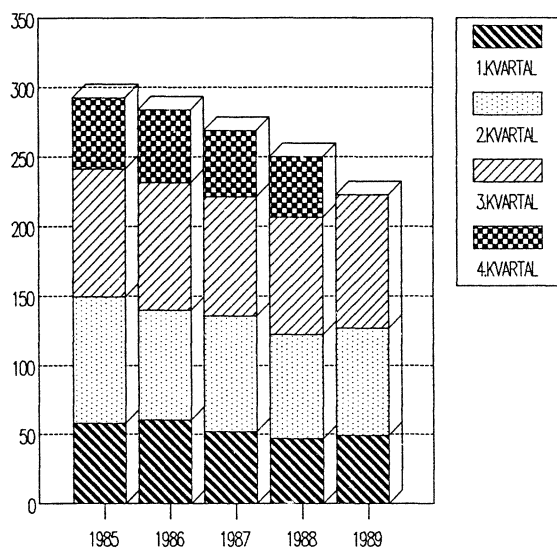

Figur 2. Godstransport 1985-1989

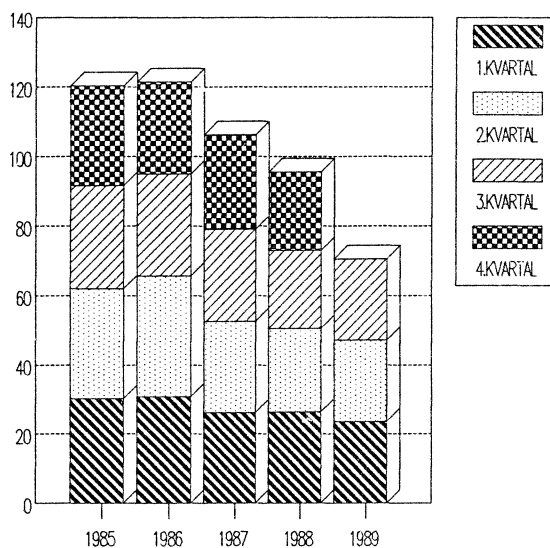

Tabell 1. Hurtigruta Bergen-Kirkenes. Passasjertransport og godstransport

	Passasjerer			Godsmengde				
	I alt	Nordover	Sørover	I alt	Stykk gods			Ferskfisk sørover
					I alt	Nordover	Sørover	
Tonn								
1988								
1. kvartal	46 936	25 031	21 905	26 370	22 521	14 092	8 429	3 849
2. kvartal	74 981	39 839	35 142	24 078	21 861	13 292	8 569	2 217
3. kvartal	84 490	44 129	40 361	22 370	19 959	12 322	7 637	2 411
4. kvartal	43 540	23 543	19 997	22 680	19 630	11 095	8 535	3 051
1989								
I alt 3 kvartaler	222 458	119 443	103 015	70 502	64 143	38 739	25 404	6 359
1. kvartal	49 163	26 123	23 040	23 541	20 856	12 836	8 020	2 685
2. kvartal	77 585	42 949	34 636	23 660	21 731	12 966	8 765	1 929
3. kvartal	95 710	50 371	45 339	23 301	21 556	12 937	8 619	1 745

Tabell 2. Hurtigruta Bergen-Kirkenes. Passasjertransport etter anløpssted. Nordgående turer

Anløpssted	3. kvartal				Januar-september			
	1988		1989		1988		1989	
	Gått om bord	Gått i land	Gått om bord	Gått i land	Gått om bord	Gått i land	Gått om bord	Gått i land
I alt	44 129	44 129	50 371	50 371	108 999	108 999	119 443	119 443
Bergen	12 276	-	13 554	-	28 275	-	30 334	-
Mellomsteder	2 905	3 643	2 837	3 593	8 281	11 113	7 558	10 489
Trondheim	2 550	1 694	2 473	1 849	6 222	4 323	6 333	4 615
Mellomsteder	2 629	1 696	2 469	1 634	7 387	5 183	7 375	4 898
Bodø	8 333	1 645	8 645	1 273	18 435	3 798	19 530	3 420
Mellomsteder	6 151	10 875	6 868	11 133	15 892	25 862	17 117	26 969
Tromsø	3 202	3 635	3 461	4 530	9 362	9 389	9 523	10 814
Mellomsteder	3 044	4 089	7 002	4 099	7 274	12 320	13 468	12 147
Honningsvåg	1 463	3 817	1 495	7 787	3 212	6 919	3 531	13 332
Øst for Honningsvåg	1 576	13 035	1 567	14 473	4 659	30 092	4 674	32 759

Tabell 3. Hurtigruta Bergen-Kirkenes. Passasjertransport etter anløpssted. Sjørgående turer

Anløpssted	3. kvartal				Januar-september			
	1988		1989		1988		1989	
	Gått om bord	Gått i land	Gått om bord	Gått i land	Gått om bord	Gått i land	Gått om bord	Gått i land
I alt	40 361	40 361	45 339	45 339	97 408	97 408	103 015	103 015
Øst for Honningsvåg	12 770	1 353	14 101	1 693	28 935	4 175	31 295	4 642
Honningsvåg	2 853	1 263	3 970	1 385	5 599	2 595	7 168	3 325
Mellomsteder	4 388	4 317	5 623	5 205	12 530	11 612	12 890	11 241
Tromsø	2 223	2 076	2 707	3 048	5 518	5 873	7 431	7 037
Mellomsteder	10 179	6 097	10 999	6 993	22 393	14 504	23 238	16 473
Bodø	1 008	5 646	932	5 771	2 488	11 586	2 426	11 705
Mellomsteder	2 927	3 417	2 919	3 560	9 101	9 737	8 430	10 172
Trondheim	1 893	2 888	1 819	3 234	4 604	7 644	4 014	7 856
Mellomsteder	2 120	2 552	2 269	2 474	6 240	6 621	6 123	5 907
Bergen	-	10 752	-	11 976	-	23 061	-	24 657

Tabell 4. Hurtigruta Bergen-Kirkenes. Stykkgodstransport etter anløpssted. Nordgående turer. Tonn

Anløpssted	3. kvartal				Januar-september			
	1988		1989		1988		1989	
	Lastet	Losset	Lastet	Losset	Lastet	Losset	Lastet	Losset
I alt	12 322	12 322	12 937	12 937	39 707	39 707	38 739	38 739
Bergen	2 135	-	2 267	-	6 891	-	6 757	-
Mellomsteder	2 023	1 316	2 269	1 298	7 480	4 176	6 716	4 100
Trondheim	2 233	556	2 209	786	7 591	1 903	7 232	2 250
Mellomsteder	584	825	644	817	1 731	2 542	2 232	2 687
Bodø	799	438	902	496	2 424	1 566	2 484	1 553
Mellomsteder	1 525	2 215	1 459	2 222	4 471	7 916	4 142	6 799
Tromsø	1 854	999	2 154	1 181	5 700	3 106	5 607	3 474
Mellomsteder	714	2 663	736	2 565	2 067	7 596	2 362	7 273
Honningsvåg	202	669	137	717	543	2 097	384	2 152
Øst for Honningsvåg ..	254	2 642	161	2 857	810	8 807	824	8 452

Tabell 5. Hurtigruta Bergen-Kirkenes. Stykkgodstransport etter anløpssted. Sørgående turer. Tonn

Anløpssted	3. kvartal				Januar-september			
	1988		1989		1988		1989	
	Lastet	Losset	Lastet	Losset	Lastet	Losset	Lastet	Losset
I alt	7 637	7 637	8 619	8 619	24 634	24 634	25 404	25 404
Øst for Honningsvåg	1 241	298	1 329	260	3 263	908	3 673	703
Honningsvåg	174	38	161	44	537	139	518	208
Mellomsteder	668	293	762	189	2 263	937	2 606	755
Tromsø	610	203	636	198	2 091	709	1 875	623
Mellomsteder	1 444	964	1 562	790	4 550	3 111	4 309	2 882
Bodø	528	311	715	310	1 854	1 045	1 966	1 003
Mellomsteder	1 119	746	1 265	789	3 715	2 297	3 858	2 494
Trondheim	585	1 188	567	1 935	2 173	4 031	1 951	4 948
Mellomsteder	1 269	1 599	1 621	1 581	4 190	5 167	4 648	4 574
Bergen	-	1 999	-	2 522	-	6 290	-	7 213

Tabell 6. Hurtigruta Bergen-Kirkenes. Transport av ferskfisk sørover, etter anløpssted. Tonn

Anløpssted	3. kvartal				Januar-september			
	1988		1989		1988		1989	
	Lastet	Losset	Lastet	Losset	Lastet	Losset	Lastet	Losset
I alt	2 411	2 411	1 745	1 745	8 477	8 477	6 358	6 358
Øst for Honningsvåg	458	55	473	17	1 332	187	1 216	71
Honningsvåg	61	1	34	4	136	23	172	14
Mellomsteder	131	103	145	12	613	233	885	110
Tromsø	58	21	53	7	110	129	120	55
Mellomsteder	453	159	281	100	1 694	436	1 279	640
Bodø	312	35	132	25	968	275	526	228
Mellomsteder	799	86	529	109	3 087	307	1 719	399
Trondheim	76	1 200	39	1 066	191	4 215	145	3 065
Mellomsteder	63	188	59	110	347	692	297	449
Bergen	-	563	-	295	-	1 980	-	1 327

(SU nr. 44, 1989)

VEITRAFIKKULYKKER MED PERSONSKADE 3. KVARTAL 1989

Statistisk sentralbyrå publiserer løpende månedsstatistikk over veitrafikkulykker med personskade. Oppgaveinngangen til den månedlige statistikken er imidlertid ikke fullstendig. Vanligvis ligger tallene for de siste månedene noe for lavt. Derfor beregnes det hvert kvartal også "endelige" tall på drepte og skadde. Dessuten beregner en kvartalvis også utviklingen i trafikkomfang og ulykkesrisiko. Beregningene er utført av Transportøkonomisk institutt i samarbeid med Statistisk sentralbyrå, Vegdirektoratet og Trygg Trafikk.

Beregningene for 3. kvartal 1989 presenteres her. Tilsvarende beregninger for 1. kvartal ble gitt i Statistisk ukehefte nr. 17, 1989 og for 2. kvartal i Statistisk ukehefte nr. 30, 1989. Legg merke til at i alle sammenlikninger er det bare tall for 3. kvartal hvert år som inngår.

Som indikator for trafikkomfanget har en brukt salget av bilbensin. Risikoen er regnet ut ved å sette utviklingen i bensinsalget i forhold til ulykkesutviklingen. Salget av bilbensin vil imidlertid i beste fall være brukbart som indikator bare for den motoriserte trafikken. Dessuten vet vi også at en del bensin brukes til andre formål en biltransport, og at deler av bilparken bruker autodiesel som drivstoff. Beregningene er derfor usikre og må tolkes med varsomhet. Dette gjelder både ulykkestallene for 1989, og utviklingen i trafikkomfang og risiko.

Resultatene er vist i tabell 1 og i figur 1 og 2.

Beregningene viser at 3141 personer ble drept eller skadd i 3. kvartal 1989. Dette tallet skal i prinsippet være sammenliknbart med de endelige tall for tidligere år. Figur 1 viser at tallet på drepte og skadde for 3. kvartal 1989 er noe lavere enn for tilsvarende kvartaler i 1988 og betydelig lavere enn for 1987 og 1986. Nedgangen fra 1988 er imidlertid så liten at den ikke er statistisk pålitelig.

For bilistene har tallet på drepte og skadde for 3. kvartal vært nokså stabilt i hele perioden 1984-89. Det har vært en svak tendens til nedgang for bilistene i 1988 og 1989, men dette kan skyldes tilfeldige svingninger. For motorsykkel og moped fortsetter den gunstige utviklingen. Siden 1985 har drepte og skadde på motorsykkel og moped i 3. kvartal blitt redusert hvert år, også fra 1988 til 1989. For fotgjengere og syklist har det også vært en tendens til nedgang i drepte og skadde siden 1985, men denne nedgangen har vært svakere og mer ujevn.

Bensinsalget gikk ned i 3. kvartal 1989 i forhold til samme periode 1988. Dette tyder på redusert trafikkomfang og er sannsynligvis hovedforklaringen på nedgangen i antall drepte og skadde i 3. kvartal 1989. Reduksjonen i antall drepte og skadde er ifølge beregningene større enn nedgangen i bensinsalget. Dette skulle tyde på en noe lavere ulykkesrisiko enn i 1988. Risiko-reduksjonen er imidlertid så svak at den ikke er statistisk pålitelig.

Tabell 1. Personer drept eller skadd, bensinsalg og risiko. 3. kvartal 1984 - 1989

	1984	1985	1986	1987	1988	1989
Drept eller skadd.....	3424	3941	3461	3493	3235	3141
Bilister.....	2049	2379	2091	2228	2152	2078
MC/Moped.....	698	845	769	646	536	512
Fotgj/Sykkel..	677	717	601	619	547	551
Bensinsalg.....	100	110	113	118	120	118
Risiko.....	100	105	90	87	79	78

Figur 1. Personer drept eller skadd etter trafikantgruppe 3. kvartal 1984-89

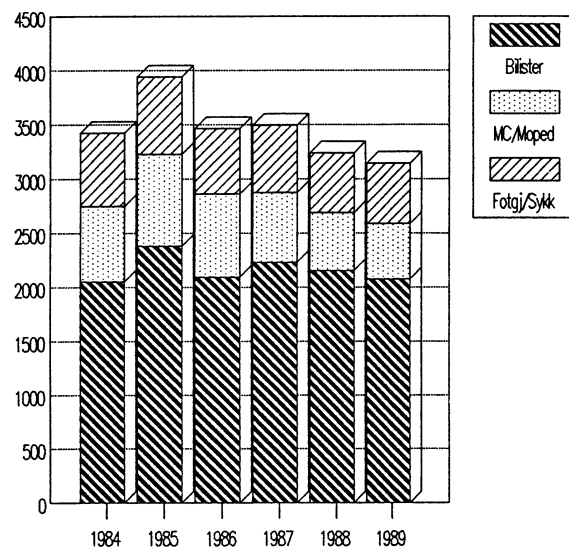

Figur 2. Personer drept eller skadd, bensinsalg og risiko. 3. kvartal 1984-89. Relative tall. 1984=100

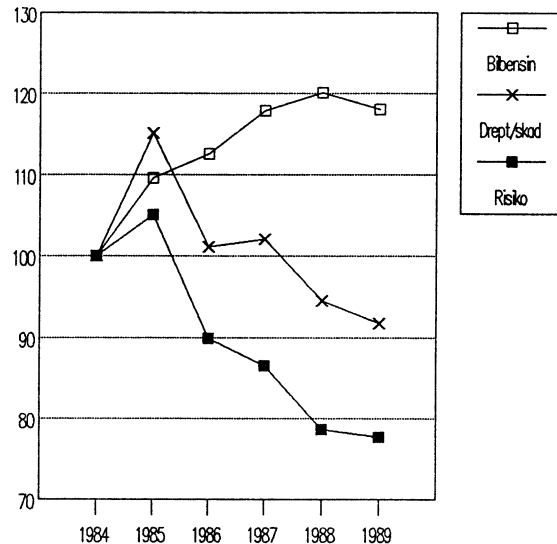

(SU nr. 44, 1989)

LIVSFORSIKRINGSSELSKAPER. ÅRSSTATISTIKK PR. 31. DESEMBER 1988

Livsforsikringsselskapene økte i 1988 sine utlån til foretak, kommuner og privatpersoner med 4 597 mill.kr (9,4 prosent) til 53 259 mill.kr pr. 31. desember 1988, ifølge Statistisk sentralbyrås kredittmarkedsstatistikk. Beholdningene av ihendehaverobligasjoner steg med 6 479 mill.kr (17,4 prosent) og utgjorde pr. 31. desember 1988 43 813 mill.kr til bokført verdi. I 1987 økte utlånene til foretak, kommuner og privatpersoner med 8 262 mill.kr (20,5 prosent), mens beholdningene av ihendehaverobligasjoner steg med 3 708 mill.kr (11,0 prosent). Selskapenes totale forvaltningkapital var ved utgangen av 1988 vel 127 milliarder kroner.

I løpet av 1988 betalte livsforsikringsselskapene erstatninger for i alt 4 440 mill.kr dvs. en økning på 593 mill.kr (15,4 prosent) fra året før. Tilveksten i forsikringsfondene hos selskapene utgjorde 14,4 milliarder kroner i 1988. I det samme tidsrommet ble det innbetalt premier for i alt 12 027 mill.kr, dvs. en økning på 715 mill.kr (6,3 prosent) fra året før.

Den gjennomsnittlige rentesatsen for utlån fra livsforsikringsselskapene var 14,2 prosent ved utgangen av 1988, mot 14,0 prosent ett år tidligere.

Tabell 1. Livsforsikringselskaper. Balanstall pr. 31. desember. Mill.kr

	1985	1986	1987	1988
A k t i v a				
1. Sedler og skillemynt	2	23	1	1
2. Bankinnskudd	5251	2534	3363	3138
Norges Bank	0	5	0	7
Postgiro og Postsparebanken	51	51	70	57
Forretningsbanker	3504	1611	2308	2123
Sparebanker	1696	867	985	951
3. Statskasseveksler	-	3146	-	-
4. Sertifikater	94	197	740	858
Statssertifikater	-	41	-	-
Banksertifikater	69	10	-	20
Finanssertifikater (private finansieringsselskaper)	15	55	32	20
Kreditsertifikater (private kredittforetak)	-	-	50	608
Lånesertifikater	10	91	658	210
Kommuner	-	..	-	-
Statsforetak	20	-
Kommuneforetak	-	..	30	40
Private foretak	608	170
5. Ihendehaverobligasjoner i alt 1)	30914	33626	37334	43813
6. Aksjer 1)	2335	2666	4155	5938
7. Grunnfondsbevis	67
Sparebanker	2
Private kredittforetak	65
8. Utlån før avskrivning 2).....	34465	44983	55911	61780
9. Andre fordringer	3760	4443	5121	6106
10.Realkapital	2872	3082	3729	5653
Fast kapital	2719	2894	3508	5407
Driftsmidler	153	188	221	246
Aktiva i alt før avskrivning	79693	94700	110354	127354
- Avskrivning på utlån	-	-	-	-
I alt etter avskrivning	79693	94700	110354	127354
P a s s i v a				
1. Aksjekapital	38	37	60	66
2. Lån	567	228	229	220
3. Annen gjeld	1519	1249	1566	1788
4. Forsikringsforpliktelse	77520	93158	108466	125257
Forsikringsfond	68371	82029	95690	110170
Sikkerhetsfond	1429	1720	2037	2343
Erstatningsreserve	60	168	120	121
Bonusfond	7656	9023	10306	12606
Andre forsikringsforpliktelse	4	218	313	17
5. Fond og annen egenkapital	49	28	33	23
Passiva i alt	79693	94700	110354	127354

1) Bokført verdi. Spesifikasjon til pålydende verdi, se tabell 2.

2) Spesifikasjon, se tabell 3 og 4.

Tabell 2. Livsforsikringsselskaper. Beholdninger av ihendehaverobligasjoner og aksjer til pålydende verdi, etter utstedersektor pr. 31. desember. Mill.kr

Utstedersektor	Ihendehaver- obligasjoner		Aksjer	
	1987	1988	1987	1988
I ALT	37474	43939	1519	2221
A. Offentlig forvaltning	11383	9497	-	-
110. Statsforvaltningen	7459	3858	-	-
510. Fylkeskommuner	414	562	-	-
550. Kommuner	3510 1)	5077	-	-
B. Finansinstitusjoner	20987	28985	675	1128
190. Statsbanker	243	135	5	5
210. Forretningsbanker	5	3	394	671
310. Private kredittforetak	20739	28827	8	50
370. Private finansieringsselskaper	-	20	70	107
410. Livsforsikringsselskaper mv.	-	-	85	87
470. Skadeforsikringsselskaper	-	-	113	208
C. Andre innenlandske sektorer	5104	5449	637	909
630. Selvstendige statsforetak	116	204	4	11
650. Kommuneforetak	3275 1)	3711	-	-
710. Private selskaper med begrenset ansvar (aksjeselskap mv.)	1512	1384	565	825
740. Private ikke-forretningsmessige produsentorienterte institusjoner ...	112	111	-	-
760. Personlige foretak mv.	32	36	-	-
770. Private ikke-forretningsmessige konsumentorienterte institusjoner ...	14	3	-	-
790. Personlig næringsdrivende	43	-	-	-
890. Andre private sektorer	-	-	68 1)	73
D. Utlandet	-	8	207 1)	184

1) Korrigerte tall.

Tabell 3. Livsforsikringsselskaper. Utlån etter låntakersektor pr. 31. desember. Mill.kr

Låntakersektor	1985	1986	1987	1988
I ALT	34465	44983	55911	61780
A. Offentlig forvaltning	4519	5071	6422	7769
110. Statsforvaltningen	0	0	1	5
130. Trygdeforvaltningen	1	1	1	-
510. Fylkeskommuner	1754	2003	2628	2810
550. Kommuner	2764	3067	3792	4954
B. Finansinstitusjoner	3373	4577	7242	8516
170. Postgiro og Postsparebanken	6	6	3	4
190. Statsbanker	0	1	-	-
210. Forretningsbanker	236	172	325	209
250. Sparebanker	243	289	342	266
310. Private kredittforetak	1729	2689	5280	7012
370. Private finansieringsselskaper	530	850	713	560
410. Livsforsikringsselskaper mv.	581	524	477	428
470. Skadeforsikringsselskaper	48	46	102	37
C. Andre innenlandske sektorer	26573	35330	42242	45495
630. Selvstendige statsforetak	327	293	195	152
650. Kommuneforetak	690	1069	1315	1646
710. Private selskaper med begrenset ansvar (aksjeselskap mv.)	8069	10048	10365	10803
740. Private ikke-forretningsmessige produsentorienterte institusjoner ...			9	21
760. Personlige foretak mv.	732	836	1234	1197
770. Private ikke-forretningsmessige konsumentorienterte institusjoner ...			17	28
790. Personlig næringsdrivende	601	631	793	795
810. Lønnstakere o.l.	15923	22125	27403	30227
890. Andre private sektorer	231	328	911	626
D. Utlandet	-	5	5	-
E. Spesifikasjoner:				
1. Foretak, kommuner og privatper- soner (sum sektorene 510 - 890)	31091	40400	48662	53259
2. Av sektor 810, boliglån	15308	21428	25655	29362

Tabell 4. Livsforsikringselskaper. Utlån etter låntakernæring 1) pr. 31. desember. Mill.kr

Låntakernæring	1986	1987	1988
I ALT	12877	13928	14641
110. Jordbruk og skogbruk	39	61	256
120. Fiske og fangst	16	28	28
210. Utvinning av råolje og naturgass	-	-	-
220. Rørtransport	20	5	5
230. Finansieringsvirksomhet knyttet til utvinning av råolje og naturgass 2)	-	4
310. Bergverksdrift	90	54	123
Industri i alt	4324	4598	4820
320. Treforedling	170	133	119
330. Produksjon av kjemiske produkter, mineral-, olje-, kull-, gummi- og plastprodukter	784	785	570
340. Produksjon av metaller	471	520	496
410. Produksjon av næringsmidler, drikkevarer og tobakk	507	605	768
420. Produksjon av tekstilvarer, bekledningsvarer, lær og lærvarer.	50	44	49
430. Produksjon av trevarer	118	122	121
440. Grafisk produksjon og forlagsvirksomhet	278	327	327
450. Produksjon av mineralske produkter	389	353	429
461. Produksjon av oljerigger mv.	283	279	454
462. Bygging av fartøyer	58	65	63
469. Produksjon av andre verkstedprodukter	945	947	1046
490. Industriproduksjon ellers	271	418	378
510. Bygge- og anleggsvirksomhet (ekskl. oljeboring)	280	901	794
540. Kraft- og vannforsyning	709	767	673
610. Engros- og agenturhandel	} 1947	690 4)	658
620. Detaljhandel		1560 4)	1688
630. Hotell- og restaurantdrift	238	328	327
710. Utenriks sjøfart	59	55	42
720. Oljeboring	3	3	4
810. Finansieringsvirksomhet, investerings- og holdingselskaper 2)	160	162
820. Tjenester i tilknytning til bank- og finansieringsvirksomhet .	355 3)	233	76
830. Eiendomsdrift	1434	1278	1466
840. Forretningsmessig tjenesteyting	658	463	759
910. Transport og lagring ekskl. utenriks sjøfart og rørtransport .	511	655	691
920. Post og telekommunikasjoner	4	19	24
930. Sosial og privat tjenesteyting	2190	2070	2041

1) Omfatter foretak i sektorene 630 Selvstendige statsforetak, 650 Kommuneforetak, 710 Private selskaper med begrenset ansvar (aksjeselskaper mv.), 740 Private ikke-forretningsmessige produsentorienterte institusjoner, 760 Personlige foretak mv. 770 Private ikke-forretningsmessige konsumentorienterte institusjoner og 790 Personlig næringsdrivende.

2) Medregnet under næring 820.

3) Omfatter også næringene 230 og 810.

4) Korrigerte tall.

Tabell 5. Livsforsikringselskaper. Resultatregnskap. Mill.kr

	1986	1987	1988
UTGIFTER			
1. Underskudd fra forrige regnskapsår	2	6	3
2. Premier for avgitte gjenforsikringer	207	47	48
2.1. Kapitalforsikring	94	17	14
2.2. Renteforsikring	113	30	34
3. Erstatninger	3258	3847	4440
3.1. En gang for alle	921	1040	1178
3.2. Garanterte tillegg	338	371	411
3.3. Løpende erstatninger	1813	2202	2555
3.4. Garanterte tillegg ved renteforsikring	186	234	296
4. Gjenkjøp	666	2158	2305
5. Bonus disponert	753	1409	1084
6. Forvaltningsomkostninger	1805	1942	2115
6.1. Nytegningsomkostninger	1121	1106	1259
6.2. Fornyelsesomkostninger	88	101	137
6.3. Øvrige forvaltningsomkostninger	596	735	719
6.3.1. Lønninger og honorarer	233	291	341
6.3.2. Andre	363	444	378
7. Avskrivninger og tap på aktiver	152	356	464
7.1. Avskrivninger på fast eiendom	5	1	33
7.2. Avskrivninger på inventar og driftsmidler	54	64	68
7.3. Avskrivninger på verdipapirer	11	100	72
7.4. Kurstap på verdipapirer	82	172	145
7.5. Andre avskrivninger og tap på aktiver	0	19	146
8. Stiftelses- og organisasjonsomkostninger: Avskrevet	-	2	-
9. Renter til forsikringselskaper (ved gjenforsikring)	68	5	7
10. Skatter og avgifter	4	5	5
11. Forsikringsfond deponert hos andre selskaper for overtatte gjenforsikringer. Tilvekst i regnskapsåret	101	2	-2
12. Forsikringsfond som er hos selskapet. Tilvekst i regnskapsåret.	13493	13700	14477
13. Overført til bonusfondet og til "øvrige reserver og avsetninger"	33	12	16
14. Øvrige utgifter	246	270	446
15. Overskudd disponert 1)	2962	3713	5073
15.1. Til aksjonærer eller til det garanterende selskap	1	1	1
15.2. Til sikkerhetsfondet	340	314	316
15.3. Til bonusfondet	2592	3274	4614
15.4. Til "øvrige reserver og avsetninger"	2	74	80
15.5. Tantieme	-	-	-
15.6. Til andre formål	33	62	68
15.7. Overført til neste regnskapsår	-6	-12	-6
I ALT	23750	27474	30481

1) Styrets forslag til overskuddsdisponering.

Tabell 5 (forts.). Livsforsikringsselskaper. Resultatregnskap. Mill.kr

	1986	1987	1988
INNTEKTER			
20. Overskudd fra forrige regnskapsår	0	-	-
21. Premier	11780	11312	12027
21.1. Kapitalforsikringer	4004	2999	3043
21.2. Renteforsikringer	7776	8313	8984
22. Gjenforsikringsselskapers andel i erstatninger	82	313	295
23. Gjenforsikringsselskapers andel i reservetilskudd ved død	1	1	1
24. Gjenforsikringsselskapers andel ved gjenkjøp	0	-	0
25. Bonus	550	746	972
26. Gjenforsikringsselskapers andel i forvaltningsomkostninger	3	3	4
27. Inntekter av aktiver	10570	13255	15794
27.1. Renter	9836	12031	14215
27.2. Aksjeutbytte	93	74	100
27.3. Inntekt av fast eiendom	321	375	488
27.4. Tilskrivning på verdipapirer	-2	20	5
27.5. Kursgevinst på verdipapirer	221	418	473
27.6. Oppskrivning av faste eiendommer overført til forsikringsfondet etter tilsynslovens § 80, pkt.9	5	200	452
27.7. Andre inntekter av aktiver	96	137	61
28. Renter fra forsikringsselskaper (ved gjenforsikring)	24	4	7
29. Forsikringsfond deponert i selskapet for avgitte forsikringer: Tilvekst i regnskapsåret	0	0	-
30. Forsikringsfond som er hos selskapet: Nedgang i regnskapsåret .	12	-	0
31. Overført fra bonusfondet og fra "Øvrige reserver og avsetninger"	712	1769	1252
32. Øvrige inntekter	15	71	129
I ALT	23749	27474	30481

Tabell 6. Livsforsikringsselskaper. Gjennomsnittlige rentesatser for utlån etter utlånsform pr. 31. desember. Prosent

År	Utlån i alt	Pantelån			Andre utlån
		I alt	Herav til boligformål	Polise- lån	
1978	9,0	8,9	8,7	9,0	9,6
1979	9,2	9,0	8,8	9,0	9,6
1980	9,6	9,5	9,2	9,9	9,9
1981	10,6	10,4	9,9	9,9	11,5
1982	11,3	11,2	10,8	10,9	12,0
1983	12,0	11,9	11,5	11,9	12,4
1984	11,3	11,2	10,9	11,8	12,0
1985	12,4	..	11,9	..	12,7
1986	13,4	..	13,2	..	13,7
1987	14,0	..	13,9	..	14,2
1988.....	14,2	..	14,0	..	14,4

K i l d e : Norges Bank

Tabell 7. Livsforsikringsselskaper. Utlån etter låntakerens fylke. 31. desember. Mill.kr

Låntakerens fylke	1985	1986	1987	1988
I ALT	34465	44978	55906	61780
Østfold	1818	2021	2278	2017
Akershus	4468	5552	6961	7450
Oslo	8330	11851	15738	19429
Hedmark	905	1079	1412	1379
Oppland	1019	1090	1296	1352
Buskerud	1413	1824	2125	2494
Vestfold	1142	1406	1554	1635
Telemark	827	1045	1268	1158
Aust-Agder	540	666	768	805
Vest-Agder	776	992	1168	1225
Rogaland	2848	4044	4609	4909
Hordaland	3359	4153	5243	5388
Sogn og Fjordane	590	681	787	711
Møre og Romsdal	1557	2195	2783	3083
Sør-Trøndelag	1806	2316	3006	3388
Nord-Trøndelag	743	948	1006	1214
Nordland	997	1416	1838	1975
Troms	934	1279	1593	1662
Finmark	393	323	473	506
Ufordelt	-	97	-	-

PUBLIKASJONER UTSENDT I SEPTEMBER 1989

ARBEIDSMARKEDSTATISTIKK 1987-1988 (NOS B; 843). Gir et samlet oversyn over de viktigste delene av offentlig statistikk over arbeidsmarkedet. Sidetall 186, 60 kr ISBN 82-537-2819-0 ISSN 0078-1878

BANK- OG KREDITTSTATISTIKK AKTUELLE TALL (BK; 19-21/89). I publikasjonen publiseres løpende regnskapsstatistikk for banker, kredittforetak, finansieringsselskaper mv. så snart tallene foreligger. Sidetall 20-29, 20 kr ISSN 0333-1504

BARNEHAGER OG FRITIDSHJEM 1988 (NOS B; 854). Publikasjonen gir opplysninger om barnehager og fritidshjem etter eierforhold og åpningstid. Videre gis det informasjon om ansatte og årsverk fordelt på ulike stillingskategorier, og om barna i institusjonene fordelt på aldersgrupper. Sidetall 66, 45 kr ISBN 82-537-2817-4 ISSN 0801-5139

DE ELDRES INNTEKTER NIVA OG ULIKHET/Grete Dahl (RAPP; 89/12). Informerer om inntektsulikheten blant eldre familier. Det er spesielt lagt vekt på å sammenlikne inntektsnivået og ulikheten i fordelingen av inntekt for pensjonister og andre eldre over 60 år. I tillegg til inntekt er nyttede opplysninger om formue og utdanning for å belyse de eldres økonomiske og sosiale kår. Sidetall 156, 95 kr ISBN 82-537-2785-2 ISSN 0332-8422

LØNNSSTATISTIKK 1988 (NOS B; 852). Gir en oversikt over all lønnsstatistikk utarbeidd av Statistisk sentralbyrå for 1988. Sidetall 108, 55 kr ISBN 82-537-2812-3 ISSN 0078-1916

LØNNSSTATISTIKK FOR KOMMUNALE ARBEIDSTAKERE PR. 1. OKTOBER 1988 (NOS B; 855). Sidetall 88, 45 kr ISBN 82-537-2818-2 ISSN 0800-2908

MANEDSSTATISTIKK OVER UTENRIKSHANDELEN (MU; JULI 1989). Gir i et fast tabelloppsett hovedtall for utenrikshandelen og i mer detaljerte tabeller innførselen og utførselen av varer. Sidetall 73, 25 kr ISSN 0332-6403

NORMALISERING AV DELTIDSARBEIDET. EN ANALYSE AV ENDRING I KVINNERS YRKESAKTIVITET OG ARBEIDSTID I 80-ÅRENE/Anne Lise Ellingsæter (SOS; 71). Analysen tar sikte på å gi et bilde av utviklingstendenser i kvinners yrkesaktivitet og arbeidstidsvalg på 80-tallet. Den belyser også endringer i deltidsarbeidet i perioden 1978-1985. Særlig blir det lagt vekt på endringer i deltidsarbeidets karakter, dvs. kjennetegn ved deltidsansattes arbeidsforhold. Analysen tar også for seg hvilken betydning arbeidstiden har for integrasjon i arbeidsfellesskapet. Sidetall 127, 75 kr ISBN 82-537-2779-8 ISSN 0801-3845

SKATTER OG OVERFØRINGER TIL PRIVATE HISTORISK OVERSIKT OVER SATSER MV. ARENE 1975-1989 (RAPP; 89/16). Publikasjonen omfatter satser mv. fra og med 1975 for direkte og indirekte skatter, trygdeavgifter, visse trygdeytelser o.a. Sidetall 63, 45 kr ISBN 82-537-2813-1 ISSN 0332-8422

STANDARD FOR UTDANNINGSGRUPPERING 1989 (SNS; 7) Standarden er revidert i samsvar med den sterke veksten og de gjennomgripende forandringer som har skjedd i det norske utdanningssystemet siden siste standardrevisjon i 1973. Den ble første gang utgitt i 1970. Standarden gir en samlet oversikt over alle utdanningstilbud gruppert etter utdanningsnivå, fagfelt faggruppe, utdanningsgruppe og enkeltutdanning. Sidetall 161, 60 kr, ISBN 82-537-2793-3 ISSN 0333-1741

STATISTISK UKEHEFTE (SU; 36-39/89). Ukeheftet gir foruten kortidsstatistikk en løpende presentasjon av hovedresultater fra all ny statistikk etterhvert som den utkommer. Sidetall 28-58, 20 kr ISSN 0550-0567

UNDERSØKELSE OM BRUK AV FOLKEBIBLIOTEK 1988 (RAPP; 89/18). Publikasjonen gir en oversikt over befolkningens bruk av bibliotek og andre kulturinstitusjoner, holdninger til folkebibliotekene, tid brukt til lesing og andre massemedier, kjøp av bøker, lydkassetter og video. Rapporten tar også for seg endringer i folkebibliotekbruken i løpet av de siste 10 årene. Sidetall 83, 60 kr ISBN 82-537-2832-8 ISSN 0332-8422

ØKONOMISKE ANALYSER (ØA, 89/6). Inneholder konjunkturtenkningen for Norge og utlandet. Sidetall 82, 25 kr ISBN 82-537-2752-6 ISSN 0800-4110

PUBLIKASJONER UNDER UTSENDING I OKTOBER 1989

Jaktstatistikk 1988 (NOS B; 862) Sidetall 58, 45 kr

Lønninger og inntekter 1986 (NOS B; 838) Sidetall 96, 55 kr

Lønnsstatistikk for ansatte i helsevesen og sosial omsorg 1. oktober 1988 (NOS B; 858) Sidetall 121, 55 kr

Sjøfart 1988 (NOS B; 856) Sidetall 145, 55 kr

Varehandelsstatistikk 1987 (NOS B; 857) Sidetall 82, 45 kr

Veitrafikkulykker 1988 (NOS B; 851) Sidetall 145, 55 kr

Utdanningsstatistikk Videregående skoler 1. oktober 1987 (NOS B; 861) Sidetall 148, 60 kr

Skattestatistikk 1987 Oversikt over skattelikningen (NOS B; 865). Sidetall 146, 60 kr

Energistatistikk 1988 (NOS B; 863). Sidetall 90, 45 kr

Fruktbarhet og dødelighet i Norge 1771-1987 (RAPP; 89/17). Sidetall 44, 60 kr

Aktuelle skattetall 1989 (RAPP; 89/19). Sidetall 44, 60 kr

PUBLIKASJONENE ER TIL SALGS I BOKHANDLENE

STATISTIKK SOM VENTES PUBLISERT I KOMMENDE UKE

Tittel/emne	Planlagt publiserings- dato	Publiserings- måte
Utenriksregnskap for januar-august 1989	06.11.	Aktuell statistikk og Teledata
Konsumprisindeksen pr. 15. oktober 1989....	10.11.	" " " "
Grunnskoler 1. september 1989	10.11.	" " " "
Byggekostnadsindeks for boliger oktober 1989	08.11.	Statistisk ukehefte
Emisjoner av sertifikater i september 1989 .	08.11.	" "
Godstransport på kysten. Leie-/egentransport/ rutebart 1988	08.11.	" "
Snarstatistikk for lastebiler 1988	08.11.	" "
Utenrikshandelen med varer i januar-september 1989	08.11.	" "

UKE-, MANEDS- OG KVARTALSPUBLIKASJONER

Abonnementsprisene for SSBs uke-, måneds- og kvartalspublikasjoner er for året 1989 fastsatt til:

	Pr. år	Pr. hefte
Statistisk ukehefte	kr 350	20
Statistisk månedshefte	" 300	50
Månedsstatistikk over utenrikshandelen	" 195	25
Bank- og kredittstatistikk. Aktuelle tall	" 280	20
Økonomiske analyser	" 160	25
Nye distriktstall (pr. fylke)	" 100	15
Byggearealstatistikk, kvartalspublikasjon	" 175	50
Olje- og gassvirksomhet, kvartalspublikasjon	" 185	50
Samfunnsspeilet	" 90	40

SOSIALT UTSYN 1989

Denne utgaven av SOSIALT UTSYN beskriver hvordan levekårene i Norge har utviklet seg i 1980-årene. Grunnlaget er den offisielle statistikken, som ellers fins i en rekke ulike publikasjoner og tabeller. I SOSIALT UTSYN samles og struktureres denne omfattende informasjonen i en oversiktlig og lett tilgjengelig form.

SOSIALT UTSYN 1989 er delt i 10 kapitler. Det første gir en samlet oversikt over levekårene, der de økonomiske rammer, det offentliges rolle og markedskreftenes betydning blir diskutert.

De øvrige kapitlene har en mer utførlig omtale av enkelte områder: befolkning, helsetilstand, kriminalitet og konflikt, utdanning, arbeidsforhold, økonomi, boforhold, sosial kontakt og bruk av fritid og ferie.

Leseren trenger ikke erfaring i bruk av statistikk. Hvert kapittel kan leses for seg. De som ønsker detaljer og bakgrunnsmateriale kan finne dette ved å gå til kildene som er oppgitt bak i publikasjonen.

Denne utgaven vil som tidligere være viktig oppslagsverk for alle samfunnsinteresserte, en kilde til informasjon og inspirasjon for foredragsholdere og politikere og et viktig supplement til lærebøkene i den videregående skolen. Et oppgavehefte kommer senere.

SOSIALT UTSYN 1989 har nr. 70 i serien Sosiale og økonomiske studier, kan bestilles hos bokhandlerne . Pris kr 125. ISBN 82-537-2776-3.



SYSTEMATISK OVERSIKT OVER EMNEGRUPPENE

0 GENERELLE EMNER

- 00 Generelle emner, nasjonalt
- 01 Generelle emner, regionalt
- 09 Andre generelle emner

1 NATURRESSURSER OG NATURMILJØ

- 10 Ressurs- og miljøregnskap og andre generelle ressurs- og miljøemner
- 11 Areal
- 12 Energi
- 13 Luft
- 14 Vann
- 15 Mineraler
- 16 Skog og planteliv
- 17 Dyreliv
- 18 Naturmiljø - levekår og økonomi
- 19 Andre ressurs- og miljøemner

2 SOSIODEMOGRAFISKE EMNER

- 20 Generelle sosiodemografiske emner
- 21 Befolkning
- 22 Helseforhold og helsetjeneste
- 23 Utdanning og skolevesen
- 24 Kulturelle forhold, generell tidsbruk, ferie og fritid
- 25 Sosiale forhold og sosialvesen
- 26 Rettsforhold og rettsvesen
- 27 Levekår ellers
- 29 Andre sosiodemografiske emner

3 SOSIOØKONOMISKE EMNER

- 30 Generelle sosioøkonomiske emner
- 31 Folketellinger
- 32 Arbeidskraft
- 33 Lønn
- 34 Personlig inntekt og formue
- 35 Personlig forbruk
- 36 Boliger og boforhold
- 39 Andre sosioøkonomiske emner

4 NÆRINGSØKONOMISKE EMNER

- 40 Generelle næringsøkonomiske emner
- 41 Jordbruk, skogbruk, jakt, fiske og fangst
- 42 Oljeutvinning, bergverksdrift, industri og kraftforsyning
- 43 Bygge- og anleggsvirksomhet
- 44 Utenrikshandel
- 45 Varehandel
- 46 Samferdsel og reiseliv
- 47 Tjenesteyting
- 49 Andre næringsøkonomiske emner

5 SAMFUNNSØKONOMISKE EMNER

- 50 Nasjonalregnskap og andre generelle samfunnsøkonomiske emner
- 51 Offentlig forvaltning
- 52 Finansinstitusjoner, penger og kreditt
- 53 Konjunkturer
- 59 Andre samfunnsøkonomiske emner

6 SAMFUNNSORGANISATORISKE EMNER

- 60 Generelle samfunnsorganisatoriske emner
- 61 Administrative emner
- 62 Politiske emner
- 69 Andre samfunnsorganisatoriske emner

STANDARDTEGN

Tall kan ikke forekomme	.	Mindre enn 0,5 av den brukte enheten	0
Oppgave mangler	..	Foreløpige tall	*
Oppgave mangler foreløpig	...	Brudd i den loddrette serien	—
Tall kan ikke offentliggjøres	:	Brudd i den vannrette serien	
Null	-		