

Statistisk ukehefte



STATISTISK SENTRALBYRÅ

Oslo: Postboks 8131 Dep
0033 Oslo 1
Tlf. (02) *41 38 20

Kongsvinger:
Postuttak
2201 Kongsvinger
Tlf. (066) *85 000

Nr. 48/89

29. november 1989

INNHOOLD

Emne	Side
12 Fjernvarmestatistikk, 1988	1
33 Lønnsindeks for arbeidere i industrien, 3. kvartal 1989	4
43 Ordrestatistikk for bygge- og anleggs- virksomhet, 3. kvartal 1989	5
43 Ordrestatistikk for ferdighusindustrien, 3. kvartal 1989	13
46 Driftsundersøkelse for skip i norsk utenriksfart, 1988	15
46 Hoteller og andre overnattingsbedrifter. Overnattingsstatistikk, oktober 1989	19
46 Lastebiler. Snarstatistikk, 1988	25
51 Skatteregnskap. Innbetalt og fordelt skatt, januar-oktober 1989	31
52 Livsforsikringsselskaper. Kvartalsstatistikk, 30. september 1989	33
62 Stortingsvalget, 1989	35
Publikasjoner utsendt i oktober 1989	40
Publikasjoner under utsending i november 1989 ..	41
Statistikk som ventes publisert i kommende uke .	42

(SU nr. 48, 1989)

Fjernvarmestatistikk 1988

I 1988 var nettoproduksjonen av fjernvarme 906 GWh. Det vart levert 813 GWh til forbrukarane. Dette er ein auke på 9 prosent frå året før. I 1988 vart det levert 267 GWh til hushald. Verdien av den totale fjernvarmeleveransen var 134 millionar kroner.

Gjennomsnittsprisen for fjernvarme var på 16,5 øre/KWh i 1988. Dette er ein auke på 7 prosent frå 1987. I åra 1985 til 1987 gjekk gjennomsnittsprisen for fjernvarme ned. Dette hadde m.a. samband med at prisane på alternative fyringsprodukt (spesielt fyringsoljer) gjekk sterkt ned i denne perioden. Prisen på fyringsoljer (inklusive avgifter) har stege frå 1987 til 1988. Dette, saman med ein auke i elektrisitetsprisen, kan forklare den siste prisauken. Prisane på fjernvarme varierar mykje frå anlegg til anlegg. I 1988 var den lågaste prisen for fjernvarme 5,9 øre/KWh medan den høgaste var 33,1 øre/KWh.

I 1988 vart det investert 395 millionar kroner i fjernvarmeanlegg. Det tilsvarande talet for 1987 var 305 millionar kroner.

Fjernvarme blir levert i form av damp eller varmt vatn til hushald, industri, tenesteyting og andre forbrukarar (t.d. gartneri og fiskeoppdrettsanlegg). Fjernvarme blir levert frå fjernvarmeverk og kraftvarmeverk. Varmen blir produsert på ulike måtar; m.a. ved forbrenning av avfall og flis/bark, ved bruk av oljekjellar, elektrokjellar og varmpumper, eller ved å utnytte spillvarme eller spillgass frå industrien.

Det er berre tre kraftvarmeverk i Noreg og bruttoproduksjonen deira i 1988 av varmt vatn og damp utgjorde 563 GWh, inkludert Svalbard. Fjernvarme er mest utbygd i tettbygde strøk, spesielt i Oslo og Trondheim. Nettoproduksjonen var 468 GWh i desse to byane, og utgjorde 52% av nettoproduksjonen i heile landet.

Fjernvarme utgjør ein særskild liten del av Noregs totale energiproduksjon. I forhold til bruttoproduksjonen av elektrisitet utgjør bruttoproduksjonen av fjernvarme berre 1,1% (1988). I Sverige og Danmark var dei same tala henholdsvis 29,1% (1987) og 104,2% (1986).

Statistisk Sentralbyrå har utarbeidd fjernvarmestatistikk f.o.m. året 1983. I 1988 vart det innhenta oppgåver frå 22 bedrifter. Ei ny bedrift hadde starta leveranse av fjernvarme i 1988. I tillegg til desse bedriftene, var det eitt anlegg i drift på Svalbard, som ikkje er med i tala.

Tabell 1. Hovudtal. 1985-1988

	Eining	1985	1986	1987	1988
Bedrifter.....	Stk.	14	19	21	22
Sysselsette.....	"	69	118	144	147
Bruttoprod. av varmt vatn og damp...	GWh	583,9	910,9	1 103,4	1272,5
Levert til prod. av elektrisk kraft....	"	12,3	53,0	43,9	57,7
Avkjølt mot luft.....	"	126,7	231,0	256,5	308,5
Nettoproduksjon av fjernvarme.....	"	444,9	626,9	803,0	906,3
Tap i fordelingsnett.....	"	35,6	58,6	54,9	93,5
Levert til forbrukar.....	"	409,3	568,3	748,1	812,8
Til hushald.....	"	140,8	178,3	230,7	266,7
Til andre forbrukarar.....	"	268,5	390,0	517,4	546,1
Salsinntekter fjernvarme.....	1000 kr.	89 683	109 951	115 449	133 893
Gj.snittspris fjernvarme (unn. moms)	Øre/KWh	21,9	19,3	15,4	16,5
Lengda på distribusjonsnett.....	Km.	94,2	135,4	152,7	169,5
Investeringar, i alt.....	1000 kr.	385 423	265 419	304 599	395 423
Produksjonsanlegg.....	"	223 803	79 328	57 469	173 477
Distribusjonsanlegg.....	"	157 925	40 757	237 254	192 716
Andre investeringar.....	"	3 695	45 334	9 876	29 230

I 1988 vart det i tillegg levert 42,1 GWh fjernvarme frå anlegget på Svalbard. Tilsvarende tal for 1987 var 40,3 GWh, for 1986 39,9 GWh og for 1985 38,1 GWh.

Tabell 2. Forbruk av brensel mv. til produksjon av fjernvarme. 1985-1988 TJ

	1985	1986	1987	1988
I alt.....	2 308,3	3 857,7	4 837,6	5 301,8
Gass- og dieseloljer, tyngre fyringsoljer.....	322,2	299,6	202,1	228,0
Flis og bark.....	137,3	142,2	161,7	184,8
Avfall.....	783,2	2 596,3	3 116,3	3 494,8
Elektrisitet.....	597,6	396,1	835,7	815,1
Spillvarme.....	468,0	423,5	468,0	468,0
Gass.....	-	-	53,8	111,1

Nettoproduksjon av fjernvarme 1983-88

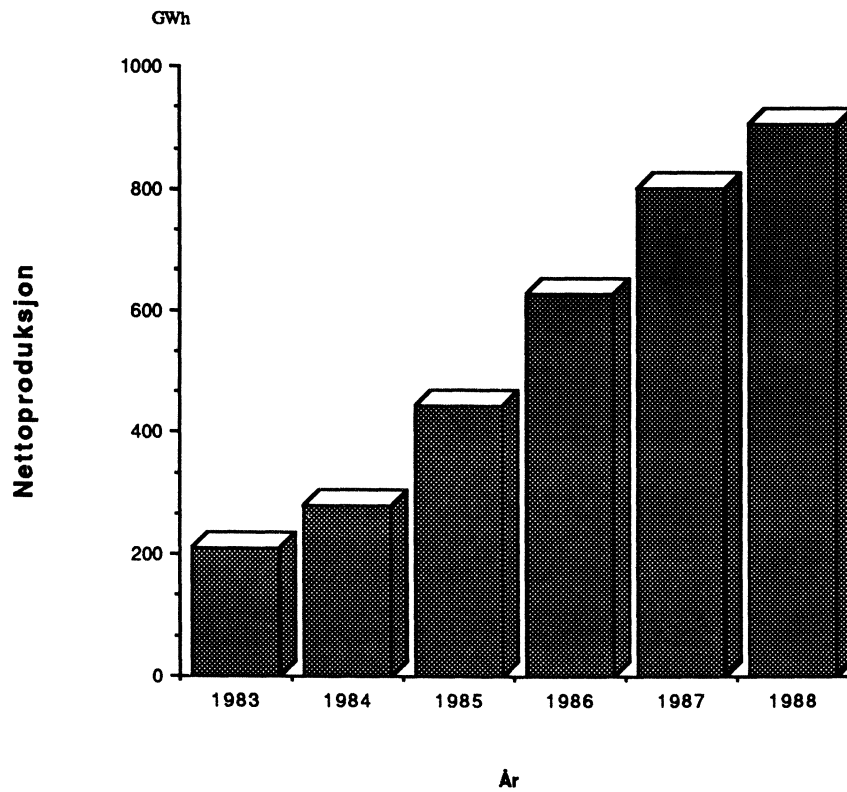

Fordeling av brenselforbruk 1988

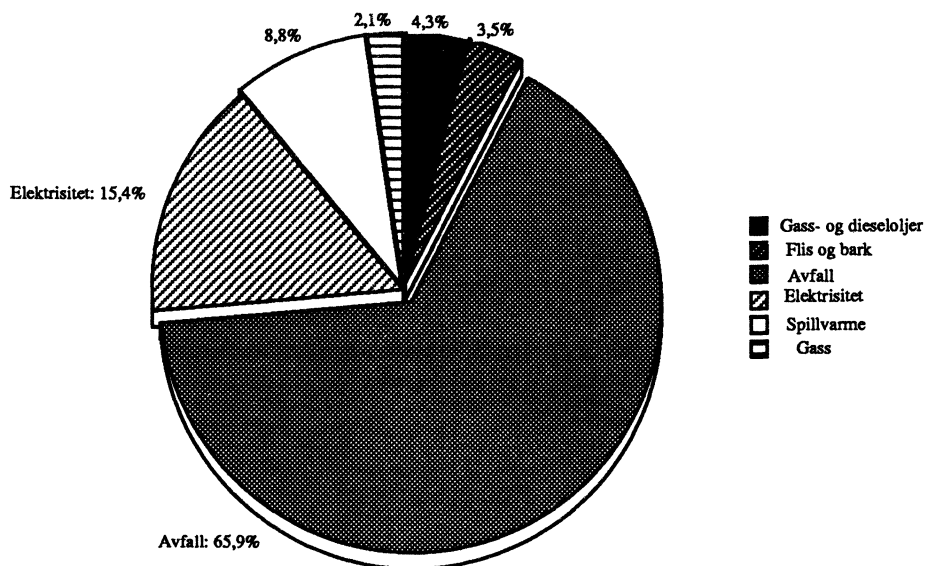

(SU nr. 48, 1989)

LØNNSINDEKS FOR ARBEIDERE I INDUSTRIEN 3. KVARTAL 1989

(forrige melding ble offentliggjort i SU nr. 35, 1989)

Statistisk sentralbyrås foreløpige indekstall for gjennomsnittlig timefortjeneste for alle voksne arbeidere i industrien var 242,7 i 3. kvartal 1989. For voksne menn var indeksen 241,0 og for voksne kvinner 256,1 (1979=100). Fra 3. kvartal 1988 til 3. kvartal 1989 gikk indeksen opp med 5,8 prosent for alle voksne arbeidere, for voksne menn med 5,5 prosent og for voksne kvinner 6,8 prosent.

Beregningene omfatter et utvalg av medlemsbedrifter i Næringslivets Hovedorganisasjon og bygger på oppgaver over den gjennomsnittlige timefortjenesten, eksklusive betaling for bevegelige helge- og høytidsdager. De foreløpige indekstallene vil bli korrigert når

den kvartalsvise lønnsstatistikken fra Næringslivets Hovedorganisasjon foreligger.

Tabellen nedenfor viser indekstallene for gjennomsnittlig timefortjeneste etter Næringslivets Hovedorganisasjons kvartalsstatistikk for 1988 og 1. og 2. kvartal 1989 og Statistisk sentralbyrås foreløpige indekstall for 3. kvartal 1989.

Fra og med 3. kvartal 1988 beregner SSB en lønnsindeks for alle voksne arbeidere i industrien. Indeksen og gjennomsnittlig timefortjeneste for voksne arbeidere i alt er beregnet tilbake til 1979.

Indeks for gjennomsnittlig timefortjeneste, eksklusive betaling for bevegelige helge- og høytidsdager (1979=100)

	Voksne arbeidere i alt	Voksne menn	Voksne kvinner
1988			
1. kvartal	224,9	224,2	234,3
2. kvartal	230,6	230,1	238,9
3. kvartal	229,4	228,4	239,9
4. kvartal	230,2	229,0	242,2
1989			
1. kvartal	232,2	230,8	243,7
2. kvartal	244,0	242,9	255,1
3. kvartal	*242,7	*241,0	*256,1

(SU nr. 48, 1989)

ORDRESTATISTIKK FOR BYGGE- OG ANLEGGSVIRKSOMHET 3. KVARTAL 1989

Statistisk sentralbyrås indeks over verdien av ordreresserven for bygge- og anleggsvirksomhet viste en nedgang på 3 prosent fra utgangen av 2. kvartal 1989 til utgangen av 3. kvartal 1989. Ordreresserven for boligbygg viste en nedgang på 4 prosent, reserven for andre bygg hadde også en nedgang på 4 prosent. For kraftanlegg gikk ordreresserven ned med 6 prosent, for andre anlegg var det en økning på 5 prosent.

Verdien av ordretilgangen viste en økning på

10 prosent fra 3. kvartal 1988 til 3. kvartal 1989. Ordretilgangen for boligbygg viste en nedgang på 38 prosent, mens tilgangen for andre bygg hadde en nedgang på 4 prosent. For kraftanlegg gikk ordretilgangen opp med 33 prosent, for andre anlegg var det en økning på 81 prosent.

Sysselsettingen hadde en nedgang på 3 prosent fra utgangen av 2. kvartal 1989 til utgangen av 3. kvartal 1989.

Tabell 1. Indeks over verdien av ordretilgangen i bygge- og anleggsvirksomhet. Prosjektgrupper (1. kvartal 1985 = 100)

	Prosjekt				
	I alt	Boligbygg	Andre bygg	Kraftanlegg	Andre anlegg
1. kvartal 1982	67	103	63	181	63
2. " "	80	84	53	470	65
3. " "	76	112	52	380	47
4. " "	85	120	82	180	53
1. kvartal 1983	79	128	57	205	69
2. " "	84	99	76	112	86
3. " "	67	60	64	153	62
4. " "	91	81	78	444	65
1. kvartal 1984	67	68	72	131	47
2. " "	91	86	83	192	95
3. " "	82	53	86	192	77
4. " "	81	134	67	219	49
1. kvartal 1985	100	100	100	100	100
2. " "	107	147	95	140	99
3. " "	103	114	100	137	96
4. " "	115	121	122	112	96
1. kvartal 1986	133	139	120	356	122
2. " "	149	157	138	344	139
3. " "	144	162	157	171	103
4. " "	140	129	162	116	104
1. kvartal 1987	152	199	138	353	128
2. " "	141	208	145	113	109
3. " "	138	164	142	112	118
4. " "	133	227	132	142	85
1. kvartal 1988	166	187	131	123	233
2. " "	147	215	136	263	118
3. " "	113	197	93	122	108
4. " "	101	135	86	55	119
1. kvartal 1989	113	196	97	81	102
2. " "	138	175	108	120	182
3. " "	124	122	89	162	196

Tabell 2. Indeks over verdien av ordreservene i bygge- og anleggsvirksomhet. Prosjektgrupper
 (1. kvartal 1985 = 100)

	Prosjekt				
	I alt	Bolig- bygg	Andre bygg	Kraft- anlegg	Andre anlegg
1. kvartal 1982	107	117	97	113	111
2. " "	109	118	94	140	110
3. " "	107	123	90	152	88
4. " "	106	126	92	144	81
1. kvartal 1983	109	132	92	142	90
2. " "	109	130	95	120	102
3. " "	102	117	94	102	99
4. " "	102	107	94	133	91
1. kvartal 1984	97	103	92	117	82
2. " "	101	104	95	116	102
3. " "	99	96	101	102	99
4. " "	95	92	101	107	81
1. kvartal 1985	100	100	100	100	100
2. " "	104	107	106	81	109
3. " "	114	121	116	87	112
4. " "	121	117	130	86	127
1. kvartal 1986	147	137	150	119	177
2. " "	170	168	167	135	200
3. " "	175	163	192	142	172
4. " "	175	160	196	133	167
1. kvartal 1987	184	172	196	176	176
2. " "	191	186	210	131	183
3. " "	188	183	217	125	162
4. " "	184	196	213	121	135
1. kvartal 1988	198	208	207	103	215
2. " "	194	215	194	104	208
3. " "	175	204	173	83	185
4. " "	153	185	142	61	182
1. kvartal 1989	147	180	138	49	174
2. " "	156	196	135	47	208
3. " "	151	188	129	44	219

Tabell 3. Indeks over verdien av ordretilgangen i bygge- og anleggsvirksomhet. Næringshovedgrupper (1. kvartal 1985 = 100)

	Bygge- og anleggs- virksomhet i alt	Næring	
		501 Bygge- virksomhet	502 Anleggs- virksomhet
1. kvartal 1982	67	65	74
2. " "	80	65	120
3. " "	76	67	100
4. " "	85	90	73
1. kvartal 1983	79	76	88
2. " "	84	81	93
3. " "	67	68	64
4. " "	91	83	114
1. kvartal 1984	67	75	47
2. " "	91	84	114
3. " "	82	83	83
4. " "	81	87	67
1. kvartal 1985	100	100	100
2. " "	107	110	97
3. " "	103	98	115
4. " "	115	116	113
1. kvartal 1986	133	119	175
2. " "	149	138	180
3. " "	144	153	121
4. " "	140	142	133
1. kvartal 1987	152	144	175
2. " "	141	150	119
3. " "	138	139	133
4. " "	133	153	81
1. kvartal 1988	166	138	241
2. " "	147	145	152
3. " "	113	118	97
4. " "	101	96	114
1. kvartal 1989	113	121	89
2. " "	138	129	163
3. " "	124	105	175

Tabell 4. Indeks over verdien av ordreservene i bygge- og anleggsvirksomhet. Næringshovedgrupper (1. kvartal 1985 = 100)

	Bygge- og anleggs- virksomhet i alt	Næring	
		501 Bygge- virksomhet	502 Anleggs- virksomhet
		Ordretilgangen	
1. kvartal 1982	107	109	103
2. " "	109	109	109
3. " "	107	108	106
4. " "	106	109	102
1. kvartal 1983	109	111	106
2. " "	109	111	104
3. " "	102	106	93
4. " "	102	104	98
1. kvartal 1984	97	102	86
2. " "	101	104	97
3. " "	99	105	84
4. " "	95	102	81
1. kvartal 1985	100	100	100
2. " "	104	106	100
3. " "	113	117	104
4. " "	121	123	116
1. kvartal 1986	147	143	162
2. " "	170	167	176
3. " "	175	181	161
4. " "	175	179	165
1. kvartal 1987	184	180	195
2. " "	191	193	184
3. " "	188	196	168
4. " "	184	201	141
1. kvartal 1988	198	200	191
2. " "	194	196	186
3. " "	175	182	155
4. " "	153	159	137
1. kvartal 1989	147	156	122
2. " "	156	162	140
3. " "	151	159	130

Tabell 5. Indeks for sysselsetting i ordrestatistikkens bedrifter ved utgangen av kvartalet
(1. kvartal 1985 = 100)

	Bygge- og anleggs- virksomhet i alt	Bedriftenes hovednæring			
		501 Byggevirksomhet		502 Anleggsvirksomhet	
		Bygg	Anlegg	Bygg	Anlegg
Utgangen av 1. kvartal 1982	118	117	89	58	155
" av 2. " 1982	124	118	92	62	185
" av 3. " 1982	124	122	86	57	172
" av 4. " 1982	117	118	88	67	143
Utgangen av 1. kvartal 1983	112	113	82	67	133
" av 2. " 1983	112	113	77	67	140
" av 3. " 1983	112	114	79	50	140
" av 4. " 1983	107	111	73	55	119
Utgangen av 1. kvartal 1984	103	108	65	57	116
" av 2. " 1984	105	107	72	59	127
" av 3. " 1984	106	109	62	57	128
" av 4. " 1984	104	105	63	55	132
Utgangen av 1. kvartal 1985	100	100	100	100	100
" av 2. " 1985	103	101	96	126	106
" av 3. " 1985	107	108	86	109	113
" av 4. " 1985	104	109	75	150	86
Utgangen av 1. kvartal 1986	108	109	88	100	116
" av 2. " 1986	113	112	91	116	130
" av 3. " 1986	113	108	79	127	146
" av 4. " 1986	112	108	86	120	140
Utgangen av 1. kvartal 1987	112	109	80	124	135
" av 2. " 1987	117	111	89	90	159
" av 3. " 1987	117	114	89	101	148
" av 4. " 1987	114	113	86	105	137
Utgangen av 1. kvartal 1988	115	113	72	117	142
" av 2. " 1988	115	109	91	108	153
" av 3. " 1988	110	106	79	141	133
" av 4. " 1988	102	100	85	112	115
Utgangen av 1. kvartal 1989	97	96	83	89	112
" av 2. " 1989	99	91	112	93	128
" av 3. " 1989	96	90	88	90	124

Tabell 6. Indeks for ordreserven i bygge- og anleggsvirksomhet i ulike distrikter (1. kvartal 1985 = 100)

Distrikt	Prosjekt	1986				1987				1988				1989		
		1. kv.	2. kv.	3. kv.	4. kv.	1. kv.	2. kv.	3. kv.	4. kv.	1. kv.	2. kv.	3. kv.	4. kv.	1. kv.	2. kv.	3. kv.
Oslo, Akershus og Østfold	I alt	141	164	178	184	182	196	207	212	212	214	193	160	157	164	152
	Bygg	136	160	181	191	183	204	210	223	216	214	193	157	153	163	153
	Anlegg	183	195	156	133	178	146	184	140	189	214	195	185	183	172	145
Hedmark og Oppland	I alt	166	291	310	326	365	314	268	330	322	254	206	174	176	165	156
	Bygg	127	205	210	220	209	308	262	233	262	254	229	197	200	182	177
	Anlegg	365	842	575	628	686	328	280	585	490	253	146	115	119	122	80
Telemark, Vestfold og Buskerud	I alt	114	129	148	176	183	203	223	213	198	174	183	140	126	119	144
	Bygg	114	131	144	191	196	212	214	229	210	183	171	123	116	106	123
	Anlegg	110	119	165	92	126	165	257	146	137	132	238	233	171	177	249
Aust- og Vest-Agder	I alt	95	114	142	142	154	173	165	153	163	147	122	144	137	130	126
	Bygg	128	141	192	192	191	216	221	232	217	191	173	208	171	173	204
	Anlegg	40	77	75	65	105	116	87	39	77	84	56	55	89	73	35
Rogaland	I alt	137	150	98	137	141	139	122	114	103	104	83	71	71	97	80
	Bygg	132	130	108	141	186	188	169	164	124	126	86	68	65	89	72
	Anlegg	149	182	81	130	63	62	42	29	67	68	78	76	80	112	95
Hordaland og Sogn og Fjordane	I alt	141	150	161	142	171	156	144	122	172	157	127	115	78	102	111
	Bygg	182	173	163	145	165	151	139	113	134	122	103	95	80	99	118
	Anlegg	105	131	162	140	178	162	149	130	207	191	150	133	78	106	106
Møre og Romsdal og Sør- og Nord-Trøndelag	I alt	208	269	226	218	254	229	204	200	210	183	186	143	138	153	142
	Bygg	167	214	162	160	169	160	144	142	147	143	153	120	99	106	93
	Anlegg	408	477	469	440	638	469	410	404	489	319	318	242	271	315	357
Nordland, Troms og Finnmark	I alt	130	145	101	111	112	149	97	78	118	143	122	113	110	142	166
	Bygg	131	166	131	115	121	131	123	109	116	122	110	123	130	123	107
	Anlegg	130	134	84	110	108	158	83	62	119	154	128	108	99	153	198

Tabell 7. Ordreservert i bygge- og anleggsvirksomhet, etter varighet. Prosent. Distrikt. 3. kv. 1989

Distrikt ¹	Bygg				Anlegg				Bygge- og anleggsvirksomhet i alt			
	Ventes utført				Ventes utført				Ventes utført			
	I løpet		I løpet		I løpet		I løpet		I løpet		I løpet	
	Innen 6 md.	av 6-12 md.	av 12-24 md.	Over 24 md.	Innen 6 md.	av 6-12 md.	av 12-24 md.	Over 24 md.	Innen 6 md.	av 6-12 md.	av 12-24 md.	Over 24 md.
Hele landet	42	29	17	12	44	31	21	4	42	30	18	10
Oslo, Akershus og Østfold	75	25	84	16	76	24
Hedmark og Oppland ..	93	7	83	17	92	8
Telemark, Vestfold og Buskerud	99	1	87	13	95	5
Aust- og Vest-Agder	96	4	91	9	96	4
Rogaland	95	5	64	36	78	22
Hordaland og Sogn og Fjordane	83	17	97	3	89	11
Møre og Romsdal og Sør- og Nord-Trøndelag	91	9	72	28	86	14
Nordland, Troms og Finnmark	76	24	65	35	69	31

¹ For distrikter er ordreserven kartlagt bare for inntil 24 måneders varighet.

ORDRER FOR BYGGE- OG ANLEGGSVIRKSOMHET, NÆRINGSHOVEDGRUPPER (1.KVARTAL 1985 = 100)

Figur 1.

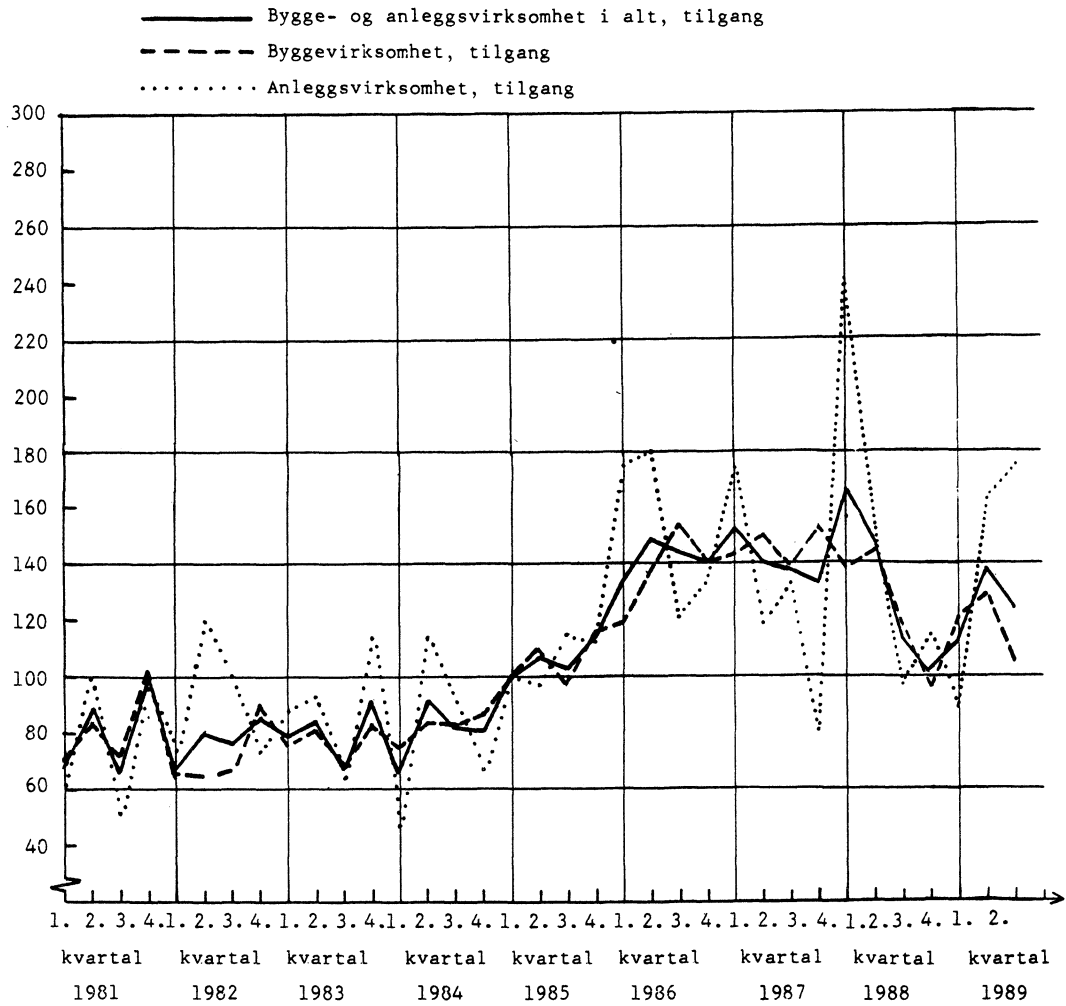

Figur 2.

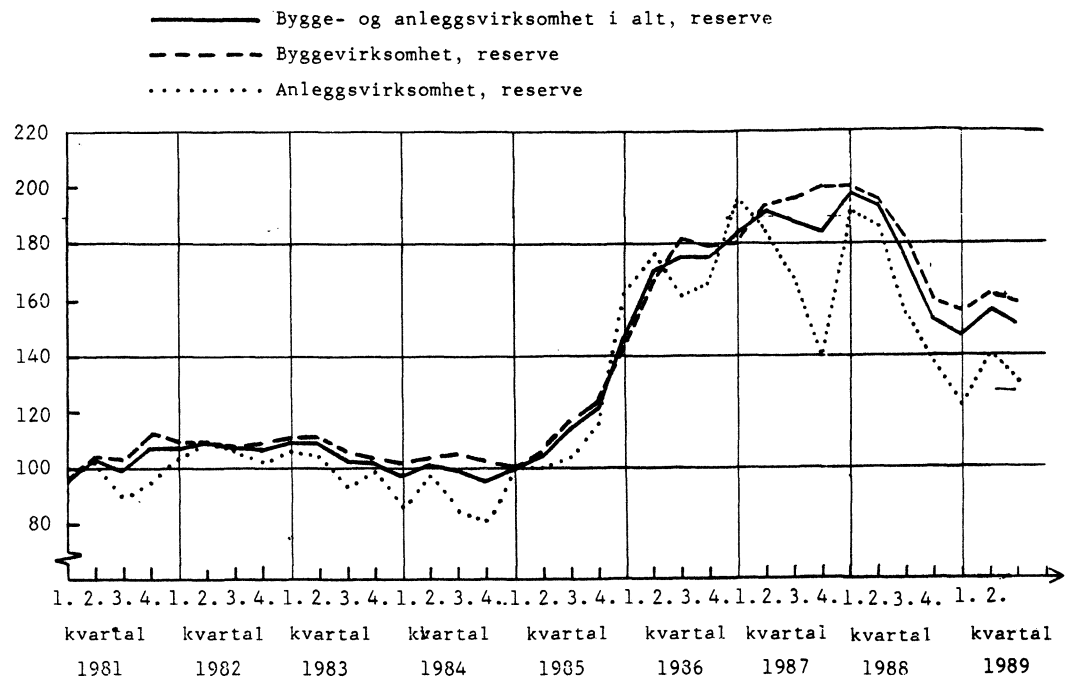

SYSSELSETTING I ORDRESTATISTIKKENS BEDRIFTER (1. KVARTAL 1985 = 100)

Figur 3.

- Sysselsatte i byggeprosjekter
 - - - - - Sysselsatte i anleggsprosjekt
 Sysselsatte i bygge- og anleggsprosjekter

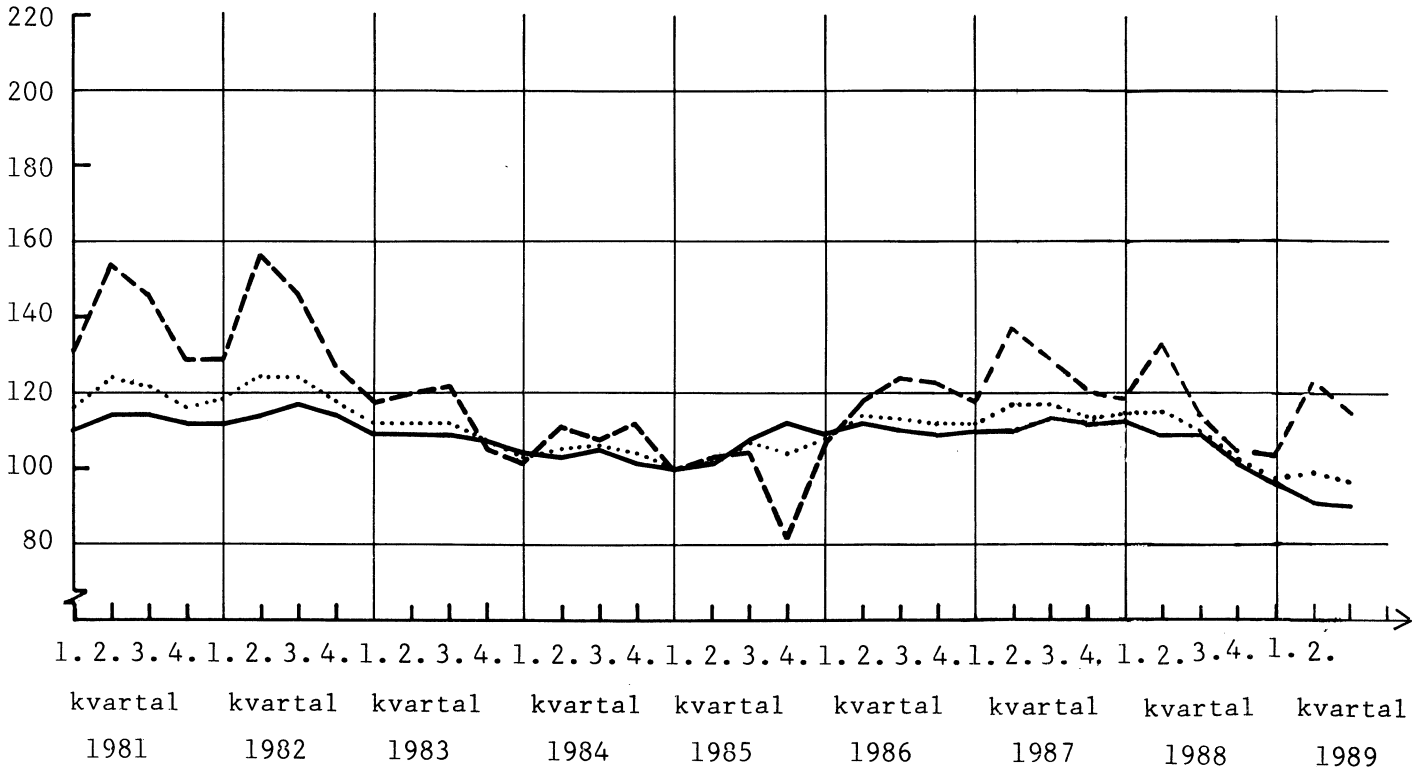

(SU nr. 48, 1989)

ORDRESTATISTIKK FOR FERDIGHUSINDUSTRIEN FOR 3. KVARTAL 1989

Statistisk sentralbyrås indeks over verdien av ordreresserven for ferdighusindustrien viste en nedgang på 12 prosent fra utgangen av 2. kvartal 1989 til utgangen av 3. kvartal 1989. Ordreresserven for boligbygg gikk ned med 13 prosent, mens reserven for andre bygg gikk ned med 51 prosent.

Verdien av ordretilgangen var 28 prosent lavere i 3. kvartal 1989 enn i 3. kvartal 1988.

Syssetningen var 1 prosent lavere i 3. kvartal 1989 enn i 2. kvartal 1989.

Tabell 1. Indeks over verdien av ordretilgangen og ordreresserven i ferdighusindustrien. Prosjektgruppe. 1. kvartal 1986 = 100

	I alt	Boligbygg	Andre bygg
ORDRETILGANGEN			
1. kvartal 1986	100	100	100
2. " 1986	124 ¹	131 ¹	69
3. " 1986	167	122	503
4. " 1986	174	165	244
1. kvartal 1987	102	106	63
2. " 1987	141	138	158
3. " 1987	119	113	171
4. " 1987	148	143	186
1. kvartal 1988	122	124	67
2. " 1988	115	117	58
3. " 1988	102	102	100
4. " 1988	105	107	53
1. kvartal 1989	104	105	88
2. " 1989	109	110	90
3. " 1989	73	73	65
ORDRERESERVEN			
1. kvartal 1986	100	100	100
2. " 1986	106	107	89
3. " 1986	117	112	177
4. " 1986	124	120	170
1. kvartal 1987	123	121	145
2. " 1987	130	126	179
3. " 1987	123	122	139
4. " 1987	128	125	169
1. kvartal 1988	129	130	52
2. " 1988	123	124	47
3. " 1988	114	115	45
4. " 1988	107	108	42
1. kvartal 1989	103	103	68
2. " 1989	104	105	92
3. " 1989	91	91	45

¹ Korrigerte tall.

Tabell 2. Indeks for sysselsetting i ferdighusindustriens bedrifter

	Indeks 1. kvartal 1986=100
Utgangen av 1. kvartal 1986	100
" av 2. " 1986	101
" av 3. " 1986	104
" av 4. " 1986	106
Utgangen av 1. kvartal 1987	104
" av 2. " 1987	105
" av 3. " 1987	100
" av 4. " 1987	100
Utgangen av 1. kvartal 1988	101
" av 2. " 1988	100
" av 3. " 1988	92
" av 4. " 1988	88
Utgangen av 1. kvartal 1989	78
" av 2. " 1989	75
" av 3. " 1989	74

DRIFTSUNDERSØKELSE FOR SKIP I NORSK UTENRIKSFART 1988

Statistisk sentralbyrå har for 1988 hentet inn oppgaver over driftsregnskap for skip i norsk utenriksfart. Statistikken omfatter skip på 250 bruttotonn og over, både norskregistrerte og utenlandskregistrerte.

Statistikken viser at skip i norsk utenriksfart økte driftsinntektene fra 29,2 milliarder kroner i 1987 til 33,5 milliarder i 1988 (15 prosent). Den norskregistrerte utenriksflåte (skip registrert i Norsk Ordinært Skipsregister, NOR, og Norsk Internasjonalt Skipsregister, NIS) økte sine driftsinntekter fra 12,2 milliarder kroner i 1987 til 14,9 milliarder i 1988 (22 prosent). De utenlandskregistrerte skipene økte sine driftsinntekter med 9 prosent fra 17,0 milliarder kroner i 1987 til 18,6 milliarder i 1988. For norskregistrerte tankskip var driftsinntektene 7,1 milliarder kroner i 1988 og 4,2 milliarder i 1987, mens driftsinntektene for norskregistrerte tørrlastskip var på drøyt 7 milliarder kroner i begge år. For uteregistrerte tankskip var driftsinntektene 4,6 milliarder kroner i 1987 og 4,5 milliarder i 1988, og uteregistrerte tørrlastskip hadde driftsinntekter på 12,3 milliarder kroner i 1987 og 14,1 milliarder i 1988.

Samlet driftsoverskudd (før fradrag av renter, avskrivninger mv.) var på 4,3 milliarder kroner i 1988 mot 3,1 milliarder i 1987 for norskregistrerte skip. Driftsoverskuddet for 1988 fordelte seg med 2,1 milliarder på tankskip og 2,3 milliarder kroner på tørrlastskip. I 1988

Figur 1. Skip i norsk utenriksfart. Driftsinntekter etter skipenes registertilhørighet. 1978-1988. Milliarder kr.

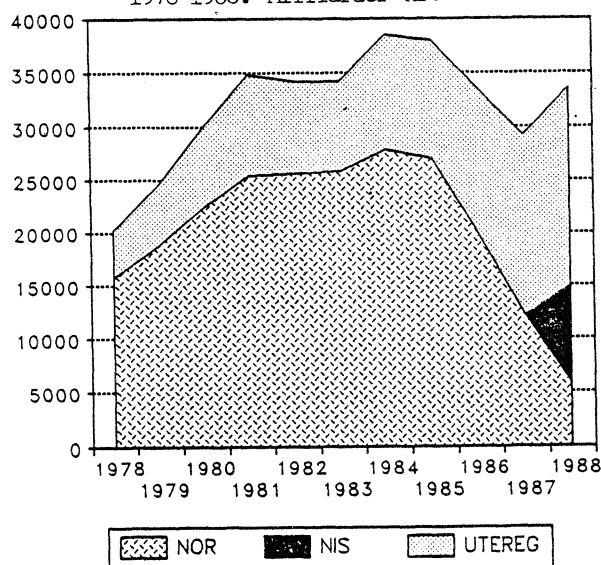

utgjorde driftsoverskuddet i prosent av fraktinntekter (driftsresultatgraden) 29,0 prosent, mot 25,8 prosent i 1987. For skip registrert i NIS var driftsresultatgraden 31,9 og for skip i NOR 24,4 prosent i 1988. Driftsoverskuddet for uteregistrerte skip var 3,6 milliarder kroner i 1988 og 2,7 milliarder i 1987.

En del norskeide skip ble i 1987 og 1988 overført fra norsk til utenlandsk skipsregister (utflagget), og en del er overført fra utenlandsk skipsregister til NIS som ble opprettet 1. juli 1987. I statistikken er de skipene som i 1987 og 1988 var i norske skipsregistre (NOR og NIS) minst 6 måneder (hvert år) gruppert som norskregistrerte, mens skip som hvert år var over 6 måneder i utenlandsk skipsregister er gruppert som utenlandskregistrerte. Skip som i løpet av 1988 er overført fra NOR til NIS er tatt med i det registeret hvor de har vært lengst. For 1987 har vi ikke skilt mellom NOR og NIS i og med at NIS først ble opprettet 1. juli 1987.

SSB har ikke fått inn fullstendige oppgaver fra alle rederier. Dessuten mangler en et fullstendig register over norskeide utenlandskregistrerte skip, og utenlandskeide skip som drives av norske rederier. Det knytter seg derfor en viss usikkerhet til resultatene av statistikken, og særlig er det usikkert om alle utenlandskregistrerte skip i norsk utenriksfart har kommet med.

Figur 2. Norskregistrerte skip i utenriksfart. Driftsresultatgrad etter skipets art. 1978-1988. Prosent

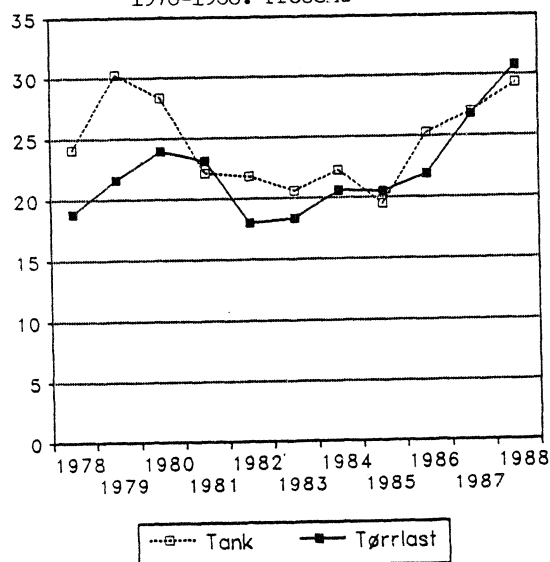

Tabell 1. Skip i norsk utenriksfart. Driftsinntekter, driftskostnader og driftsresultat. 1979-1988. Mill.kr

	I alt			Norskregistrerte ¹ skip			Utenlandskregistrerte skip		
	Drifts- inn- tekter	Drifts- kost- nader	Drifts- resultat	Drifts- inn- tekter	Drifts- kost- nader ²	Drifts- resultat	Drifts- inn- tekter	Drifts- kost- nader ³	Drifts- resultat
1979	24 494	19 557	4 937	18 742	14 085	4 657	5 752	5 472	280
1980	29 920	23 517	6 403	22 426	16 691	5 735	7 494	6 826	668
1981	34 706	28 057	6 649	25 428	19 587	5 841	9 278	8 470	808
1982	34 143	29 350	4 793	25 617	20 503	5 114	8 526	8 847	-321
1983	34 108	29 366	4 742	25 843	20 810	5 033	8 265	8 556	-291
1984	38 463	32 507	5 956	27 868	21 931	5 937	10 595	10 576	19
1985	37 896	32 069	5 827	27 053	21 596	5 457	10 843	10 473	370
1986	33 480	27 783	5 697	19 918	15 456	4 462	13 562	12 327	1 235
1987	29 154	23 329	5 824	12 170	9 025	3 144	16 984	14 304	2 680
1988	33 484	25 528	7 956	14 922	10 602	4 320	18 562	14 926	3 636

¹ Fra og med 1987 skip i Norsk Ordinært Skipsregister og Norsk Internasjonalt Skipsregister. ² Før avskrivninger. ³ Før avskrivninger. For skip rederiene betaler leie for å drive, vil imidlertid kapitalkostnader være inkludert i leien.

Tabell 2. Norskregistrerte skip 500 bruttotonn og over i utenriksfart. Driftsinntekter, driftskostnader og driftsresultat, etter skipets art. 1979-1988

	Driftsinntekter							
	I alt	Tur- frakter ¹	Linje- frakter	Tidsfrakter fra uten- landske befraktere ²	Tidsfrakter fra norske befraktere/ innenriks- fart mv.	Drifts- kost- nader ³	Drifts- resul- tat	Drifts- resul- tat- grad ⁴
Mill.kr								
Tankskip								
1979	7 026	4 732	-	1 762	532	4 905	2 121	30,2
1980	7 748	4 962	-	2 086	700	5 555	2 193	28,3
1981	8 460	5 179	-	2 192	1 089	6 595	1 865	22,0
1982	8 217	4 698	-	2 307	1 212	6 428	1 789	21,8
1983	7 764	4 390	-	1 909	1 465	6 169	1 595	20,5
1984	9 237	5 368	-	1 738	2 131	7 187	2 050	22,2
1985	7 720	4 600	-	1 421	1 699	6 223	1 497	19,4
1986	4 935	2 727	-	811	1 397	3 689	1 246	25,2
1987	4 178	2 032	-	799	1 347	3 050	1 128	27,0
1988 I alt	7 044	3 559	-	1 297	2 187	4 982	2 062	29,3
" NOR ⁵	1 637	400	-	215	1 022	1 187	450	27,5
" NIS ⁶	5 407	3 160	-	1 082	1 166	3 795	1 612	29,8
Tørrlastskip								
1979	10 899	3 023	4 902	1 933	1 041	8 552	2 347	21,5
1980	13 744	4 090	5 897	2 324	1 433	10 454	3 290	23,9
1981	15 650	4 576	6 669	2 632	1 773	12 036	3 614	23,1
1982	15 920	4 551	7 138	2 161	2 070	13 060	2 860	18,0
1983	16 655	4 367	8 251	1 939	2 098	13 608	3 047	18,3
1984	17 377	5 537	8 136	1 654	2 050	13 806	3 571	20,6
1985	18 046	4 843	9 904	1 423	1 876	14 358	3 688	20,4
1986	13 921	2 862	8 702	834	1 524	10 885	3 037	21,8
1987	7 101	946	4 625	426	1 104	5 200	1 901	26,8
1988 I alt	7 028	1 213	3 518	970	1 327	4 873	2 155	30,7
" NOR ⁵	3 512	391	1 787	253	1 081	2 634	878	25,0
" NIS ⁶	3 515	822	1 731	717	246	2 238	1 277	36,3

¹ Medregnet frakter opptjent ved kontraktfart. ² Medregnet bareboat-frakter og frakter ved hire/purchase-avtale. ³ Se note 2, tabell 1.

⁴ Driftsresultatgrad = $\frac{\text{Driftsresultat før avskrivninger} \cdot 100}{\text{Fraktinntekter}}$

⁵ Norsk Ordinært Skipsregister. ⁶ Norsk Internasjonalt Skipsregister.

Tabell 3. Utenlandskregistrerte skip i utenriksfart. Driftsinntekter, driftskostnader og driftsresultat, etter skipets art. 1985-1988. Mill.kr

	Fraktinntekter					Drifts- kost- nader ³	Drifts- resul- tat
	I alt	Tur- frakter ¹	Linje- frakter	Tidsfrakter fra uten- landske befraktere ²	Tidsfrakter fra norske befraktere/ innenriks- fart mv.		
Tankskip							
1985	1 242	843	-	289	109	1 186	55
1986	3 738	2 447	67	469	755	3 196	541
1987	4 655	3 022	88	576	969	3 914	741
1988	4 457	2 842	148	701	766	3 355	1 102
Tørrlastskip							
1985	9 601	6 366	2 460	246	529	9 287	315
1986	9 824	6 302	2 081	553	888	9 131	693
1987	12 329	8 036	2 350	753	1 190	10 390	1 939
1988	14 105	8 864	2 364	1 126	1 751	11 571	2 534

¹ Medregnet frakter opptjent ved kontraktsfart. ² Medregnet bareboat-frakter og frakter ved hire/-purchase-avtale. ³ Se note 3, tabell 1.

Tabell 4. Norskregistrerte skip i utenriksfart. Driftsregnskap 1987-1988. Mill. kr

	1987		1988					
	I alt	I alt	NOR ¹			NIS ²		
			Tank- skip	Passasjer- skip og ferjer	Tørr- last- skip	Tank- skip	Passasjer- skip og ferjer	Tørr- last- skip
Driftsinntekter i alt	12 170	14 922	1 691	1 672	2 493	5 407	679	2 980
Reisecertepartifrakter	2 747	4 197	420	-	179	2 827	-	770
Linjefrakter	4 752	3 628	-	1 419	477	-	600	1 131
Tidsfrakter fra utenlandske befraktere	1 241	2 244	215	26	291	1 082	8	621
Tidsfrakter fra norske befraktere	1 003	2 023	290	227	131	1 164	-	212
Tidsfrakter fra norske selskaper for oljevirkosomhet i Nordsjøen ..	1 614	1 652	734	-	901	1	-	17
Kontraktsfart	501	863	17	-	357	332	-	157
Andre fraktinntekter	311	315	15	0	157	1	71	73
Driftskostnader i alt	9 025	10 602	1 233	1 298	1 897	3 795	287	2 092
Kommisjoner til befr.megler	460	312	25	3	52	164	-	68
Reisebestemte kostnader	1 936	1 908	92	131	338	486	118	743
Bunkers	999	1 000	102	82	110	468	31	207
Hyrer og sosiale kostnader	2 287	2 381	281	284	792	607	66	351
Reparasjon og vedlikehold	755	1 094	82	74	187	512	38	201
Tidsfrakt for leid norsk skip ...	1 179	2 161	476	418	143	940	-	185
Administrasjonskostnader	736	763	63	239	125	211	11	114
Andre kostnader	672	983	112	68	151	408	23	222
Driftsresultat	3 144	4 320	458	374	595	1 612	393	888

¹ Se note 5, tabell 2. ² Se note 6, tabell 2.

Tabell 5. Utenlandskregistrerte skip i norsk utenriksfart. Driftsregnskap 1987-1988. Mill. kr

	1987		1988		
	I alt	I alt	Tankskip	Passasjerskip og ferjer	Tørrlast- skip
Driftsinntekter i alt	16 984	18 562	4 457	142	13 963
Reisecertepartifrakter	7 286	7 548	2 740	-	4 809
Linjefrakter	2 438	2 512	148	79	2 285
Tidsfrakter fra utenlandske befraktere	1 298	1 709	624	63	1 022
Tidsfrakter fra norske befraktere	2 016	2 210	702	-	1 508
Tidsfrakter fra norske selskaper for oljevirkosomhet i Nordsjøen	18	52	14	-	38
Kontraktsfart	3 772	4 158	103	-	4 055
Andre fraktinntekter	156	372	126	-	246
Driftskostnader i alt	14 304	14 926	3 355	165	11 406
Kommisjoner til befr.megler	507	466	125	2	339
Reisebestemte kostnader	4 121	4 216	458	47	3 711
Bunkers	2 005	1 478	460	6	1 013
Hyrer og sosiale kostnader	1 063	1 063	521	18	524
Reparasjon og vedlikehold	597	681	334	12	336
Tidsfrakt for leid utenlandskregistrert skip	4 973	5 793	1 104	58	4 631
Administrasjonskostnader	1 021	639	159	14	466
Andre kostnader	18	589	194	8	387
Driftsresultat	2 680	3 636	1 102	-22	2 557

(SU nr. 48, 1989)

HOTELLER OG ANDRE OVERNATTINGSBEDRIFTER. OVERNATTINGSSTATISTIKK. OKTOBER 1989

I oktober 1989 kom i alt 460 000 gjester til hoteller og andre overnattingsbedrifter, mot 448 000 i tilsvarende måned i 1988. Tallet på gjestedøgn gikk ned fra 793 000 i oktober 1988 til 783 000 i oktober 1989.

Nordmenns overnattinger gikk ned fra 683 000 i oktober 1988 til 680 000 i oktober 1989. Utlendingers overnattinger gikk ned fra 110 000 til 103 000.

For overnattinger totalt i oktober hadde landbedriftene en oppgang på 4 prosent, turist- og høyfjellshotellene hadde en oppgang på 1 prosent, mens bybedriftene hadde en nedgang på 5 prosent.

I årets 10 første måneder har tallet på gjestedøgn gått ned med i alt 2 prosent i forhold til 1988. Overnattinger av nordmenn har gått ned med 4 prosent, mens utlendingers overnattinger har gått opp med 3 prosent.

Tallene er hentet fra Statistisk sentralbyrås overnattingsstatistikk. Denne statistikken omfatter alle hoteller og andre overnattingsbedrifter (pensjonater, herberger o.l.) med 20 senger eller mer, unntatt campingplasser og medlemsbedrifter i Den Norske Turistforening og Norske Vandrerrhjem.

Mer detaljerte opplysninger vil bli gitt i publikasjonen NOS Reiselivsstatistikk.

Gjestedøgn fordelt etter nordmenn og utlendinger. 1) 1 000 gjestedøgn.

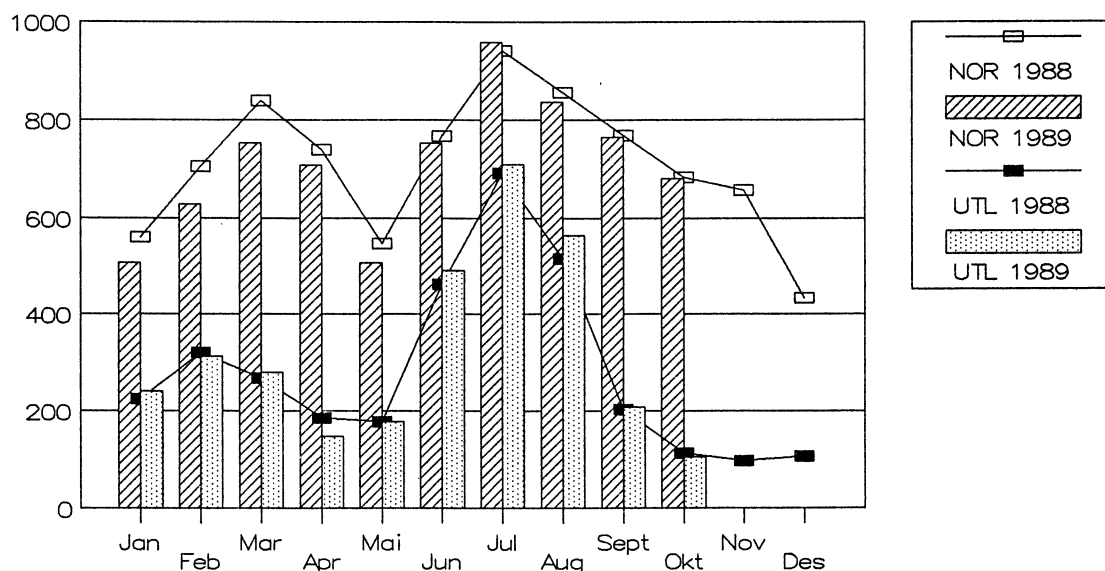

Tabell 1. Hoteller og andre overnattingsbedrifter. Tallet på åpne bedrifter og senger, etter bedriftsgruppe og -størrelse. Oktober. 1988 og 1989

Bedriftsgruppe/ -størrelse	Bedrifter		Senger	
	1988	1989	1988	1989
Alle bedrifter				
I alt	822	829	84 556	87 032
20 - 49 senger	237	232	8 413	8 302
50 - 99 "	294	288	20 884	20 437
100 - 149 "	133	147	16 073	17 729
150 - 199 "	61	60	10 207	10 118
200 senger og over	97	102	28 979	30 446
Bybedrifter				
I alt	244	244	31 296	31 376
20 - 49 senger	61	61	2 117	2 190
50 - 99 "	74	67	5 329	4 732
100 - 149 "	43	47	5 208	5 647
150 - 199 "	20	23	3 389	3 870
200 senger og over	46	46	15 253	14 937
Landbedrifter				
I alt	412	420	31 534	33 560
20 - 49 senger	166	162	5 857	5 719
50 - 99 "	159	159	11 002	11 050
100 - 149 "	48	59	5 673	6 970
150 - 199 "	15	13	2 495	2 174
200 senger og over	24	27	6 507	7 647
Godkjente turist- og høyfjellshoteller				
I alt	166	165	21 726	22 096
20 - 49 senger	10	9	439	393
50 - 99 "	61	62	4 553	4 655
100 - 149 "	42	41	5 192	5 112
150 - 199 "	26	24	4 323	4 074
200 senger og over	27	29	7 219	7 862

Tabell 2. Hoteller og andre overnattingsbedrifter. Tallet på åpne bedrifter og senger. Fylke. Oktober. 1988 og 1989

Fylke	Bedrifter		Senger	
	1988	1989	1988	1989
I alt	822	829	84 556	87 032
Østfold	21	22	1 447	1 517
Akershus	22	24	3 458	3 819
Oslo	46	45	7 858	7 360
Hedmark	46	46	3 851	3 827
Oppland	106	103	10 619	10 919
Buskerud	82	83	9 602	9 685
Vestfold	23	22	2 426	2 408
Telemark	37	40	4 351	4 853
Aust-Agder	30	30	2 321	2 276
Vest-Agder	27	27	2 791	2 658
Rogaland	41	41	5 003	5 057
Hordaland	79	88	9 097	9 667
Sogn og Fjordane	51	46	3 713	3 541
Møre og Romsdal	34	35	3 022	3 079
Sør-Trøndelag	46	48	4 789	5 247
Nord-Trøndelag	23	25	1 354	1 943
Nordland	53	52	4 386	4 713
Troms	27	24	2 245	2 189
Finnmark	28	28	2 223	2 274

Tabell 3. Hoteller og andre overnattingsbedrifter. Gjestedøgn etter bedriftsgruppe og gjestenes nasjonalitet. Januar - oktober og oktober. 1988 og 1989

Bedriftsgruppe Nasjonalitet	Januar - oktober			Oktober		
	1988	1989	Endring	1988	1989	Endring
	1 000		Pst.	1 000		Pst.
Alle bedrifter						
I alt	10 559	10 336	-2	793	783	-1
Norge	7 407	7 104	-4	683	680	0
Utlendinger i alt	3 152	3 232	3	110	103	-6
Sverige	534	472	-12	23	20	-11
Danmark	607	616	1	16	14	-13
Finland	97	93	-4	4	4	-6
Storbritannia	295	307	4	15	15	-2
Nederland	101	113	11	3	3	19
Frankrike	116	136	17	3	2	-25
Forbundsrep. Tyskland	520	554	7	9	9	1
Europa ellers	215	252	17	10	8	-20
USA	333	332	0	13	12	-3
Japan	65	77	19	2	3	49
Andre land	269	279	4	14	14	-3
Bybedrifter						
I alt	4 145	4 023	-3	390	371	-5
Norge	2 837	2 691	-5	306	293	-4
Utlendinger i alt	1 308	1 332	2	84	78	-7
Sverige	200	171	-14	18	16	-12
Danmark	100	86	-13	9	7	-18
Finland	53	49	-6	3	3	-15
Storbritannia	155	147	-5	13	12	-4
Nederland	32	35	9	2	2	-9
Frankrike	55	62	14	2	2	-26
Forbundsrep. Tyskland	159	186	17	7	7	7
Europa ellers	129	148	14	8	6	-24
USA	198	208	5	11	10	-6
Japan	41	49	18	1	2	60
Andre land	187	190	1	11	12	6
Landbedrifter						
I alt	3 524	3 525	0	205	213	4
Norge	2 459	2 420	-2	186	195	5
Utlendinger i alt	1 065	1 105	4	19	18	-3
Sverige	222	197	-11	4	4	1
Danmark	354	375	6	6	6	-7
Finland	29	31	5	1	1	42
Storbritannia	82	89	9	2	2	-18
Nederland	41	42	4	0	1	137
Frankrike	25	30	20	0	0	-19
Forbundsrep. Tyskland	170	183	7	1	1	-5
Europa ellers	53	60	13	1	1	-5
USA	43	42	-1	1	1	-8
Japan	4	4	17	0	0	-27
Andre land	43	52	21	1	1	-24
Godkjente turist- og høyfjellshoteller						
I alt	2 889	2 788	-4	198	199	1
Norge	2 111	1 993	-6	191	193	1
Utlendinger i alt	778	794	2	7	7	-8
Sverige	112	103	-8	1	1	-27
Danmark	154	154	0	1	1	-5
Finland	15	13	-11	0	0	-51
Storbritannia	58	71	22	1	1	54
Nederland	29	35	23	0	0	113
Frankrike	36	44	22	0	0	-30
Forbundsrep. Tyskland	191	185	-3	1	0	-41
Europa ellers	33	45	35	1	1	12
USA	92	82	-11	1	1	52
Japan	20	24	23	0	0	46
Andre land	38	37	-2	1	0	-68

Merknad: 0 betyr her færre enn 500 gjestedøgn.

Tabell 4. Hoteller og andre overnattingsbedrifter. Ankomne gjester, gjestedøgn og kapasitetutnyttning, etter bedriftsgruppe og -størrelse. Oktober 1989

Bedriftsgruppe/ -størrelse	Ankomne gjester		Gjestedøgn		Kapasitets- utnyttning	
	I alt	Av dette utlendinger	I alt	Av dette utlendinger	Senger	Rom
			1 000			Pst.
Alle bedrifter						
I alt	460	56	783	103	30	46
20 - 49 senger	33	3	57	7	23	36
50 - 99 "	95	9	167	19	27	41
100 - 149 "	85	8	146	16	27	43
150 - 199 "	56	5	97	10	32	49
200 senger og over	191	32	317	52	34	54
Bybedrifter						
I alt	224	43	371	78	38	55
20 - 49 senger	13	2	23	4	34	48
50 - 99 "	29	6	57	13	39	55
100 - 149 "	39	6	65	12	37	52
150 - 199 "	26	3	43	7	36	54
200 senger og over	117	27	182	42	39	58
Landbedrifter						
I alt	123	9	213	18	21	37
20 - 49 senger	18	1	30	2	18	29
50 - 99 "	41	2	71	4	21	35
100 - 149 "	22	1	41	2	19	33
150 - 199 "	10	1	18	2	28	54
200 senger og over	31	4	53	8	23	44
Godkjente turist- og høyfjellshoteller						
I alt	114	4	199	7	30	44
20 - 49 senger	2	0	3	0	29	36
50 - 99 "	24	1	38	2	27	38
100 - 149 "	24	1	41	1	28	41
150 - 199 "	20	1	36	2	29	42
200 senger og over	42	1	81	1	34	52

Tabell 3. Hoteller og andre overnattingsbedrifter. Gjestedøgn etter bedriftsgruppe og gjestenes nasjonalitet. Januar - oktober og oktober. 1988 og 1989

Bedriftsgruppe Nasjonalitet	Januar - oktober			Oktober		
	1988	1989	Endring	1988	1989	Endring
	1 000		Pst.	1 000		Pst.
Alle bedrifter						
I alt	10 559	10 336	-2	793	783	-1
Norge	7 407	7 104	-4	683	680	0
Utlendinger i alt	3 152	3 232	3	110	103	-6
Sverige	534	472	-12	23	20	-11
Danmark	607	616	1	16	14	-13
Finland	97	93	-4	4	4	-6
Storbritannia	295	307	4	15	15	-2
Nederland	101	113	11	3	3	19
Frankrike	116	136	17	3	2	-25
Forbundsrep. Tyskland	520	554	7	9	9	1
Europa ellers	215	252	17	10	8	-20
USA	333	332	0	13	12	-3
Japan	65	77	19	2	3	49
Andre land	269	279	4	14	14	-3
Bybedrifter						
I alt	4 145	4 023	-3	390	371	-5
Norge	2 837	2 691	-5	306	293	-4
Utlendinger i alt	1 308	1 332	2	84	78	-7
Sverige	200	171	-14	18	16	-12
Danmark	100	86	-13	9	7	-18
Finland	53	49	-6	3	3	-15
Storbritannia	155	147	-5	13	12	-4
Nederland	32	35	9	2	2	-9
Frankrike	55	62	14	2	2	-26
Forbundsrep. Tyskland	159	186	17	7	7	7
Europa ellers	129	148	14	8	6	-24
USA	198	208	5	11	10	-6
Japan	41	49	18	1	2	60
Andre land	187	190	1	11	12	6
Landbedrifter						
I alt	3 524	3 525	0	205	213	4
Norge	2 459	2 420	-2	186	195	5
Utlendinger i alt	1 065	1 105	4	19	18	-3
Sverige	222	197	-11	4	4	1
Danmark	354	375	6	6	6	-7
Finland	29	31	5	1	1	42
Storbritannia	82	89	9	2	2	-18
Nederland	41	42	4	0	1	137
Frankrike	25	30	20	0	0	-19
Forbundsrep. Tyskland	170	183	7	1	1	-5
Europa ellers	53	60	13	1	1	-5
USA	43	42	-1	1	1	-8
Japan	4	4	17	0	0	-27
Andre land	43	52	21	1	1	-24
Godkjente turist- og høyfjellshoteller						
I alt	2 889	2 788	-4	198	199	1
Norge	2 111	1 993	-6	191	193	1
Utlendinger i alt	778	794	2	7	7	-8
Sverige	112	103	-8	1	1	-27
Danmark	154	154	0	1	1	-5
Finland	15	13	-11	0	0	-51
Storbritannia	58	71	22	1	1	54
Nederland	29	35	23	0	0	113
Frankrike	36	44	22	0	0	-30
Forbundsrep. Tyskland	191	185	-3	1	0	-41
Europa ellers	33	45	35	1	1	12
USA	92	82	-11	1	1	52
Japan	20	24	23	0	0	46
Andre land	38	37	-2	1	0	-68

Merknad: 0 betyr her færre enn 500 gjestedøgn.

Tabell 4. Hoteller og andre overnattingsbedrifter. Ankomne gjester, gjestedøgn og kapasitetutnyttning, etter bedriftsgruppe og -størrelse. Oktober 1989

Bedriftsgruppe/ -størrelse	Ankomne gjester		Gjestedøgn		Kapasitets- utnyttning	
	I alt	Av dette utlendinger	I alt	Av dette utlendinger	Senger	Rom
			1 000			Pst.
Alle bedrifter						
I alt	460	56	783	103	30	46
20 - 49 senger	33	3	57	7	23	36
50 - 99 "	95	9	167	19	27	41
100 - 149 "	85	8	146	16	27	43
150 - 199 "	56	5	97	10	32	49
200 senger og over	191	32	317	52	34	54
Bybedrifter						
I alt	224	43	371	78	38	55
20 - 49 senger	13	2	23	4	34	48
50 - 99 "	29	6	57	13	39	55
100 - 149 "	39	6	65	12	37	52
150 - 199 "	26	3	43	7	36	54
200 senger og over	117	27	182	42	39	58
Landbedrifter						
I alt	123	9	213	18	21	37
20 - 49 senger	18	1	30	2	18	29
50 - 99 "	41	2	71	4	21	35
100 - 149 "	22	1	41	2	19	33
150 - 199 "	10	1	18	2	28	54
200 senger og over	31	4	53	8	23	44
Godkjente turist- og høyfjellshoteller						
I alt	114	4	199	7	30	44
20 - 49 senger	2	0	3	0	29	36
50 - 99 "	24	1	38	2	27	38
100 - 149 "	24	1	41	1	28	41
150 - 199 "	20	1	36	2	29	42
200 senger og over	42	1	81	1	34	52

Tabell 5. Hoteller og andre overnattingsbedrifter. Ankomne gjester, gjestedøgn og kapasitetsutnyttning, etter bedriftsgruppe. Januar - oktober og oktober. 1988 og 1989

Bedriftsgruppe Måned	Ankomne gjester		Gjestedøgn		Kapasitets- utnyttning	
	I alt	Av dette utlendinger	I alt	Av dette utlendinger	Senger	Rom
	1 000				Pst.	
Alle bedrifter						
Januar - oktober 1988.....	5 803	1 617	10 559	3 152	40	51
" " 1989.....	5 877	1 781	10 336	3 232	38	49
Oktober 1988.....	448	55	793	110	31	47
" 1989.....	460	56	783	103	30	46
Bybedrifter						
Januar - oktober 1988.....	2 421	728	4 145	1 308	45	58
" " 1989.....	2 453	822	4 023	1 332	43	56
Oktober 1988.....	225	42	390	84	40	56
" 1989.....	224	43	371	78	38	55
Landbedrifter						
Januar - oktober 1988.....	1 812	456	3 524	1 065	34	44
" " 1989.....	1 881	506	3 525	1 105	32	42
Oktober 1988.....	115	9	205	19	22	37
" 1989.....	123	9	213	18	21	37
Godkjente turist- og høyfjellshoteller						
Januar - oktober 1988.....	1 570	433	2 889	778	43	51
" " 1989.....	1 543	453	2 788	794	41	50
Oktober 1988.....	108	4	198	7	30	44
" 1989.....	114	4	199	7	30	44

Tabell 6. Hoteller og andre overnattingsbedrifter. Tallet på gjestedøgn og kapasitetsutnyttning. Fylke. Oktober. 1988 og 1989

Fylke	1988				1989			
	Gjestedøgn		Kapasitets- utnyttning		Gjestedøgn		Kapasitets- utnyttning	
	I alt	Av dette utlen- dinger	Senger	Rom	I alt	Av dette utlen- dinger	Senger	Rom
	1 000		Pst.		1 000		Pst.	
I alt	793	110	31	47	783	103	30	46
Østfold	14	4	31	46	15	3	31	47
Akershus	42	8	39	61	43	7	36	58
Oslo	133	45	55	69	116	40	51	68
Hedmark	27	2	23	38	27	1	23	40
Oppland	76	3	25	38	77	3	24	38
Buskerud	72	5	25	43	71	3	25	41
Vestfold	23	3	30	51	23	3	31	52
Telemark	40	4	31	47	41	3	28	44
Aust-Agder	13	1	19	31	12	2	16	31
Vest-Agder	21	3	25	40	23	2	28	45
Rogaland	52	9	33	47	57	11	36	49
Hordaland	82	12	29	45	78	12	26	42
Sogn og Fjordane	29	1	26	38	27	1	26	35
Møre og Romsdal	32	3	35	48	31	2	32	46
Sør-Trøndelag	49	4	33	50	50	6	31	49
Nord-Trøndelag	13	1	30	47	17	1	28	44
Nordland	36	2	27	44	40	2	28	48
Troms	25	1	36	54	22	1	33	51
Finmark	14	0	21	36	15	1	22	37

Tabell 7. Hoteller og andre overnattingsbedrifter. Tallet på gjestedøgn og kapasitetsutnyttning. Fylke. Januar - oktober. 1988 og 1989

Fylke	1988				1989			
	Gjestedøgn		Kapasitets- utnyttning		Gjestedøgn		Kapasitets- utnyttning	
	I alt	Av dette utlen- dinger	Senger	Rom	I alt	Av dette utlen- dinger	Senger	Rom
	1 000		Pst.		1 000		Pst.	
I alt	10 559	3 152	40	51	10 336	3 232	38	49
Østfold	149	52	35	47	146	46	33	46
Akershus	430	126	43	62	425	141	37	53
Oslo	1 302	609	57	69	1 228	588	55	66
Hedmark	433	110	35	45	413	111	34	45
Oppland	1 459	417	41	49	1 447	437	40	48
Buskerud	1 236	382	41	50	1 168	335	39	48
Vestfold	248	32	34	52	237	31	33	48
Telemark	537	125	41	50	538	136	37	47
Aust-Agder	276	94	38	42	261	101	34	41
Vest-Agder	289	44	39	50	288	40	37	46
Rogaland	502	115	34	46	522	121	35	47
Hordaland	1 145	392	38	51	1 090	413	36	47
Sogn og Fjordane	512	180	36	45	508	199	37	45
Møre og Romsdal	355	83	37	47	354	82	37	47
Sør-Trøndelag	566	97	38	52	562	109	37	50
Nord-Trøndelag	138	24	33	48	176	29	31	43
Nordland	474	127	35	50	467	134	35	50
Troms	279	58	40	55	255	65	38	54
Finmark	229	87	32	44	252	112	34	46

Tabell 8. Hoteller og andre overnattingsbedrifter. Gjestedøgn etter formål. Prosent. Fylke. Oktober. 1988 og 1989

Fylke	1988					1989				
	I alt	Kurs/ Konfe- ranse	Yrke	Ferie/ Fritid	Lang- tids- kon- trakt	I alt	Kurs/ Konfe- ranse	Yrke	Ferie/ Fritid	Lang- tids- kon- trakt
I alt	100	30	42	27	2	100	30	40	28	3
Østfold	100	39	41	19	1	100	45	44	10	2
Akershus	100	43	43	12	1	100	45	42	13	1
Oslo	100	15	61	23	1	100	15	60	23	2
Hedmark	100	38	25	36	1	100	27	27	44	2
Oppland	100	46	13	40	1	100	41	16	38	5
Buskerud	100	43	16	41	0	100	41	11	46	1
Vestfold	100	52	32	15	1	100	52	36	12	0
Telemark	100	29	21	45	5	100	28	20	50	1
Aust-Agder	100	17	35	40	8	100	12	33	38	17
Vest-Agder	100	25	48	28	0	100	34	44	22	0
Rogaland	100	15	72	12	1	100	16	61	21	3
Hordaland	100	23	45	27	5	100	23	47	26	4
Sogn og Fjordane	100	28	39	30	3	100	40	32	25	3
Møre og Romsdal	100	27	49	22	2	100	23	50	25	2
Sør-Trøndelag	100	31	37	31	2	100	23	36	40	2
Nord-Trøndelag	100	30	52	13	5	100	49	37	13	1
Nordland	100	32	56	12	0	100	27	56	10	7
Troms	100	30	53	14	3	100	38	45	13	4
Finmark	100	29	51	15	5	100	24	60	13	3

Tabell 5. Hoteller og andre overnattingsbedrifter. Ankomne gjester, gjestedøgn og kapasitetsutnyttning, etter bedriftsgruppe. Januar - oktober og oktober. 1988 og 1989

Bedriftsgruppe Måned	Ankomne gjester		Gjestedøgn		Kapasitets- utnyttning	
	I alt	Av dette utlendinger	I alt	Av dette utlendinger	Senger	Rom
	1 000				Pst.	
Alle bedrifter						
Januar - oktober 1988.....	5 803	1 617	10 559	3 152	40	51
" " 1989.....	5 877	1 781	10 336	3 232	38	49
Oktober 1988.....	448	55	793	110	31	47
" 1989.....	460	56	783	103	30	46
Bybedrifter						
Januar - oktober 1988.....	2 421	728	4 145	1 308	45	58
" " 1989.....	2 453	822	4 023	1 332	43	56
Oktober 1988.....	225	42	390	84	40	56
" 1989.....	224	43	371	78	38	55
Landbedrifter						
Januar - oktober 1988.....	1 812	456	3 524	1 065	34	44
" " 1989.....	1 881	506	3 525	1 105	32	42
Oktober 1988.....	115	9	205	19	22	37
" 1989.....	123	9	213	18	21	37
Godkjente turist- og høyfjellshoteller						
Januar - oktober 1988.....	1 570	433	2 889	778	43	51
" " 1989.....	1 543	453	2 788	794	41	50
Oktober 1988.....	108	4	198	7	30	44
" 1989.....	114	4	199	7	30	44

Tabell 6. Hoteller og andre overnattingsbedrifter. Tallet på gjestedøgn og kapasitetsutnyttning. Fylke. Oktober. 1988 og 1989

Fylke	1988				1989			
	Gjestedøgn		Kapasitets- utnyttning		Gjestedøgn		Kapasitets- utnyttning	
	I alt	Av dette utlen- dinger	Senger	Rom	I alt	Av dette utlen- dinger	Senger	Rom
	1 000		Pst.		1 000		Pst.	
I alt	793	110	31	47	783	103	30	46
Østfold	14	4	31	46	15	3	31	47
Akershus	42	8	39	61	43	7	36	58
Oslo	133	45	55	69	116	40	51	68
Hedmark	27	2	23	38	27	1	23	40
Oppland	76	3	25	38	77	3	24	38
Buskerud	72	5	25	43	71	3	25	41
Vestfold	23	3	30	51	23	3	31	52
Telemark	40	4	31	47	41	3	28	44
Aust-Agder	13	1	19	31	12	2	16	31
Vest-Agder	21	3	25	40	23	2	28	45
Rogaland	52	9	33	47	57	11	36	49
Hordaland	82	12	29	45	78	12	26	42
Sogn og Fjordane	29	1	26	38	27	1	26	35
Møre og Romsdal	32	3	35	48	31	2	32	46
Sør-Trøndelag	49	4	33	50	50	6	31	49
Nord-Trøndelag	13	1	30	47	17	1	28	44
Nordland	36	2	27	44	40	2	28	48
Troms	25	1	36	54	22	1	33	51
Finmark	14	0	21	36	15	1	22	37

Tabell 7. Hoteller og andre overnattingsbedrifter. Tallet på gjestedøgn og kapasitetsutnyttning. Fylke. Januar - oktober. 1988 og 1989

Fylke	1988				1989			
	Gjestedøgn		Kapasitets- utnyttning		Gjestedøgn		Kapasitets- utnyttning	
	I alt	Av dette utlen- dinger	Senger	Rom	I alt	Av dette utlen- dinger	Senger	Rom
	1 000		Pst.		1 000		Pst.	
I alt	10 559	3 152	40	51	10 336	3 232	38	49
Østfold	149	52	35	47	146	46	33	46
Akershus	430	126	43	62	425	141	37	53
Oslo	1 302	609	57	69	1 228	588	55	66
Hedmark	433	110	35	45	413	111	34	45
Oppland	1 459	417	41	49	1 447	437	40	48
Buskerud	1 236	382	41	50	1 168	335	39	48
Vestfold	248	32	34	52	237	31	33	48
Telemark	537	125	41	50	538	136	37	47
Aust-Agder	276	94	38	42	261	101	34	41
Vest-Agder	289	44	39	50	288	40	37	46
Rogaland	502	115	34	46	522	121	35	47
Hordaland	1 145	392	38	51	1 090	413	36	47
Sogn og Fjordane	512	180	36	45	508	199	37	45
Møre og Romsdal	355	83	37	47	354	82	37	47
Sør-Trøndelag	566	97	38	52	562	109	37	50
Nord-Trøndelag	138	24	33	48	176	29	31	43
Nordland	474	127	35	50	467	134	35	50
Troms	279	58	40	55	255	65	38	54
Finnmark	229	87	32	44	252	112	34	46

Tabell 8. Hoteller og andre overnattingsbedrifter. Gjestedøgn etter formål. Prosent. Fylke. Oktober. 1988 og 1989

Fylke	1988					1989				
	I alt	Kurs/ Konfe- ranse	Yrke	Ferie/ Fritid	Lang- tids- kon- trakt	I alt	Kurs/ Konfe- ranse	Yrke	Ferie/ Fritid	Lang- tids- kon- trakt
I alt	100	30	42	27	2	100	30	40	28	3
Østfold	100	39	41	19	1	100	45	44	10	2
Akershus	100	43	43	12	1	100	45	42	13	1
Oslo	100	15	61	23	1	100	15	60	23	2
Hedmark	100	38	25	36	1	100	27	27	44	2
Oppland	100	46	13	40	1	100	41	16	38	5
Buskerud	100	43	16	41	0	100	41	11	46	1
Vestfold	100	52	32	15	1	100	52	36	12	0
Telemark	100	29	21	45	5	100	28	20	50	1
Aust-Agder	100	17	35	40	8	100	12	33	38	17
Vest-Agder	100	25	48	28	0	100	34	44	22	0
Rogaland	100	15	72	12	1	100	16	61	21	3
Hordaland	100	23	45	27	5	100	23	47	26	4
Sogn og Fjordane	100	28	39	30	3	100	40	32	25	3
Møre og Romsdal	100	27	49	22	2	100	23	50	25	2
Sør-Trøndelag	100	31	37	31	2	100	23	36	40	2
Nord-Trøndelag	100	30	52	13	5	100	49	37	13	1
Nordland	100	32	56	12	0	100	27	56	10	7
Troms	100	30	53	14	3	100	38	45	13	4
Finnmark	100	29	51	15	5	100	24	60	13	3

(SU nr. 48, 1989)

LASTEBILER. SNARSTATISTIKK 1988

Snarstatistikken for lastebiler viser at det var registrert 187 524 lastebiler (medregnet varebiler med nyttelast 1,0 tonn og over og spesialbiler) ved utgangen av 1988 mot 184 073 ved utgangen av 1987, en økning på 1,9 prosent. Økningen i bestanden kan i sin helhet tilskrives økningen på 10,4 prosent i tallet på kombinerte biler for person- og godstransport. Tallet på godskjøretøyer for øvrig viste en nedgang.

Andelen lastebiler med nyttelast 8 tonn og over øker. Fra 29,5 prosent av sum lastebiler i 1983 til 35,5 prosent i 1988.

Lastebilene hadde en samlet nyttelast (lasteevne) på 670 000 tonn ved utgangen av 1988 mot 679 000 tonn i 1987, en nedgang på 1,3 prosent. Lastebiler med lasteevne mellom 11,0 og 13,9 tonn var den viktigste kjøretøygruppen målt i nyttelast. Deres nyttelast var 166 000 tonn i 1988, eller 24,8 prosent av samlet nyttelast. Andelen var uendret fra året før. Nyttelasten for kombinerte biler var ved utgangen av 1988

52 000 tonn, en økning på 6,7 prosent fra 1987.

Gjennomsnittlig kjørelengde for dieseldrevne lastebiler var på 20 500 kilometer i 1988. Trekkvogner for semitrailere hadde den største gjennomsnittlige kjørelengden i 1988 med 40 300 kilometer.

Snarstatistikken for lastebiler har vært publisert årlig siden 1977 og bygger på kjørelengdedata fra Kjøretøyregisteret i Vegdirektoratet og opplysninger om kvartalsvise kjørelengder for dieseldrevne kjøretøyer fra Toll- og avgiftsdirektoratet. Statistikken ble imidlertid ikke publisert for 1987 på grunn av problemer med datagrunnlaget i samband med kjørelengdene for de dieseldrevne kjøretøyene. Det ble dessuten konstatert en gjennomgående noe for lav publisert kjørelengde for tidligere år. Til tross for at feilen kan antas å ha liten betydning for alle årgangene, 260 km totalt for lavt i 1986, har vi valgt å publisere kjørelengdedata bare for 1988.

Tabell 1. Registrerte kjøretøyer¹ for godstransport. Alle kjøretøyer. 31. desember

Kjøretøygruppe	1983	1984	1985	1986	1987	1988
I ALT	132 131	139 815	152 488	173 285	184 073	187 524
VAREBILER						
Nyttelast						
1,0 tonn og over	44 986	47 902	52 106	56 449	59 227	59 103
LASTEBILER						
Nyttelast						
Under 2,0 tonn	8 573	8 292	8 142	8 091	8 083	8 393
2,0- 2,9 "	7 989	8 244	8 850	9 781	10 401	10 262
3,0- 3,9 "	8 942	9 134	9 517	9 867	10 009	9 588
4,0- 4,9 "	3 112	2 907	2 773	2 637	2 455	2 281
5,0- 5,9 "	4 430	4 121	3 896	3 620	3 408	3 133
6,0- 6,9 "	5 832	5 504	5 251	4 977	4 686	4 373
7,0- 7,9 "	4 444	4 463	4 563	4 669	4 655	4 492
8,0- 8,9 "	4 400	4 559	4 784	5 010	5 100	4 966
9,0- 9,9 "	1 974	2 039	2 141	2 246	2 309	2 212
10,0-10,9 "		896	992	1 074	1 145	1 101
11,0-11,9 "		2 600	2 911	3 232	3 504	3 409
12,0-12,9 "		5 378	5 714	6 138	6 543	6 438
13,0-13,9 "		2 980	3 184	3 404	3 578	3 474
14,0-14,9 "		516	569	673	718	721
15,0 tonn og over ²		555	633	830	986	1 040
SPESIALBILER						
Kombinerte biler for personer og gods	18 516	22 249	28 362	41 495	47 348	52 283
Andre lastebiler ³	2 276	2 493	2 857	3 257	3 681	3 900
Tankbiler for olje og bensin	1 287	1 299	1 305	1 355	1 382	1 394
Tankbiler for andre varer	1 183	1 181	1 186	1 244	1 296	1 318
Trekkvogner for semitrailere	2 414	2 503	2 752	3 236	3 559	3 643

¹ Tallene omfatter bare kjøretøyer med påmontert skilt pr. 31. desember og omfatter ikke vare- og lastebiler registrert som campingbiler. ² Omfatter ikke lastebiler med mer enn 30 tonn totalvekt. (Summen av kjøretøyets egenvekt og nyttelast.) ³ Bergingsbiler, betongblandebiler, septiktanktømmere, renovasjonsbiler, kjølebiler m.m.

K i l d e: Kjøretøyregisteret i Vegdirektoratet.

Tabell 2. Nyttelast for registrerte kjøretøyer¹ for godstransport. 31. desember. Tonn

Kjøretøygruppe	1983	1984	1985	1986	1987	1988
I ALT	534 622	562 471	598 056	646 946	678 860	670 257
VAREBILER						
Nyttelast						
1,0 tonn og over ²	67 479	71 768	78 021	84 581	88 841	88 655
LASTEBILER						
Nyttelast						
Under 2,0 tonn	14 292	13 797	13 506	13 336	13 236	12 552
2,0- 2,9 "	20 296	21 020	22 631	25 060	26 657	26 281
3,0- 3,9 "	30 449	31 030	32 228	33 315	33 761	32 292
4,0- 4,9 "	13 863	12 948	12 343	11 737	10 942	10 175
5,0- 5,9 "	24 516	22 813	21 560	20 018	18 834	17 307
6,0- 6,9 "	37 653	35 553	33 941	32 203	30 341	28 324
7,0- 7,9 "	33 267	33 426	34 201	35 012	34 917	33 708
8,0- 8,9 "	37 299	38 657	40 569	42 486	43 263	42 118
9,0- 9,9 "	18 382	18 989	19 944	20 924	21 507	20 610
10,0-10,9 "	147 447	9 451	10 467	11 334	12 078	11 612
11,0-11,9 "		30 089	33 672	37 384	40 530	39 435
12,0-12,9 "		67 214	71 386	76 656	81 703	80 369
13,0-13,9 "		39 839	42 552	45 489	47 811	46 416
14,0-14,9 "		7 401	8 165	9 674	10 322	10 371
15,0 tonn og over ³		10 631	12 134	15 816	18 647	19 571
SPESIALBILER						
Kombinerte biler for personer og gods	22 068	25 727	31 393	42 897	48 824	52 080
Andre lastebiler ⁴	17 988	20 310	24 195	27 940	32 073	33 662
Tankbiler for olje og bensin	9 851	10 168	10 476	11 170	11 734	11 920
Tankbiler for andre varer	11 203	11 451	11 703	12 574	13 279	13 389
Trekkvogner for semitrailere ⁵	28 569	30 191	32 969	37 341	39 560	39 410

¹ Se note 1, tabell 1. ² Varebiler med nyttelast 1,0 tonn og over er skjønsmessig satt til en gjennomsnittlig nyttelast på 1,5 tonn. ³ Se note 2, tabell 1. ⁴ Se note 3, tabell 1. ⁵ Omfatter bare den vekt som kan belastes trekkvognen. (Semitrailere er i Kjøretøyregisteret oppført med kjøretøyets samlede nyttelast.)

K i l d e: Kjøretøyregisteret i Vegdirektoratet.

Tabell 3. Registrerte dieseldrevne kjøretøyer¹ for godstransport. 31. desember

Kjøretøygruppe	1983	1984	1985	1986	1987	1988
I ALT	79 792	85 178	93 184	104 774	111 439	113 770
VAREBILER						
Nyttelast						
1,0 tonn og over	9 164	11 016	13 355	15 759	17 591	18 547
LASTEBILER						
Nyttelast						
Under 2,0 tonn	4 825	4 848	4 877	5 000	5 194	5 731
2,0- 2,9 "	7 122	7 489	8 174	9 142	9 825	9 742
3,0- 3,9 "	8 213	8 504	8 975	9 394	9 584	9 205
4,0- 4,9 "	2 791	2 647	2 544	2 436	2 271	2 120
5,0- 5,9 "	4 345	4 054	3 842	3 571	3 363	3 093
6,0- 6,9 "	5 811	5 488	5 237	4 964	4 677	4 364
7,0- 7,9 "	4 442	4 461	4 562	4 667	4 653	4 491
8,0- 8,9 "	4 399	4 558	4 782	5 008	5 098	4 964
9,0- 9,9 "	1 974	2 039	2 141	2 246	2 309	2 212
10,0-10,9 "		895	991	1 073	1 145	1 101
11,0-11,9 "		2 599	2 910	3 230	3 501	3 404
12,0-12,9 "		5 376	5 710	6 134	6 539	6 435
13,0-13,9 "		2 979	3 182	3 401	3 575	3 472
14,0-14,9 "		515	568	672	717	720
15,0 tonn og over ²		555	633	830	984	1 039
SPESIALBILER						
Kombinerte biler for personer og gods	7 913	9 804	12 794	18 550	21 084	23 544
Andre lastebiler ³	2 152	2 380	2 750	3 153	3 584	3 802
Tankbiler for olje og bensin	1 281	1 293	1 299	1 350	1 377	1 389
Tankbiler for andre varer	1 179	1 176	1 182	1 240	1 293	1 316
Trekkvogner for semitrailere	2 412	2 502	2 676	2 954	3 075	3 079

¹ Se note 1, tabell 1. ² Se note 2, tabell 1. ³ Se note 3, tabell 1.

K i l d e: Kjøretøyregisteret i Vegdirektoratet.

Tabell 4. Nyttelast for registrerte dieseldrevne kjøretøyer¹ for godstransport. 31. desember. Tonn

Kjøretøygruppe	1983	1984	1985	1986	1987	1988
I ALT	457 375	483 373	514 192	554 450	582 297	574 657
VAREBILER						
Nyttelast						
1,0 tonn og over ²	13 746	16 488	19 985	23 607	26 387	27 821
LASTEBILER						
Nyttelast						
Under 2,0 tonn	8 125	8 134	8 147	8 310	8 584	8 343
2,0- 2,9 "	18 237	19 224	21 023	23 541	25 289	25 044
3,0- 3,9 "	27 925	28 845	30 350	31 680	32 290	30 966
4,0- 4,9 "	12 464	11 817	11 347	10 860	10 140	9 474
5,0- 5,9 "	24 058	22 452	21 268	19 754	18 591	17 090
6,0- 6,9 "	37 521	35 452	33 854	32 122	30 285	28 268
7,0- 7,9 "	33 252	33 411	34 193	34 997	34 902	33 701
8,0- 8,9 "	37 290	38 649	40 553	42 470	43 247	42 101
9,0- 9,9 "	18 382	18 989	19 944	20 924	21 507	20 610
10,0-10,9 "		9 440	10 456	11 324	12 078	11 612
11,0-11,9 "		30 078	33 661	37 361	40 496	39 377
12,0-12,9 "		67 190	71 337	76 607	81 654	80 332
13,0-13,9 "		39 825	42 525	45 448	47 771	46 389
14,0-14,9 "		7 386	8 150	9 659	10 308	10 356
15,0 tonn og over ³		10 631	12 134	15 816	18 607	19 553
SPESIALBILER						
Kombinerte biler for personer og gods	11 638	13 482	16 154	21 165	23 751	25 485
Andre lastebiler ⁴	17 772	20 114	24 006	27 762	31 917	33 503
Tankbiler for olje og bensin	9 834	10 151	10 459	11 156	11 711	11 897
Tankbiler for andre varer	11 191	11 438	11 694	12 565	13 272	13 386
Trekkvogner for semitrailere ⁵	28 545	30 177	32 952	37 321	39 513	39 348

¹ Se note 1, tabell 1. ² Se note 2, tabell 2. ³ Se note 2, tabell 1. ⁴ Se note 3, tabell 1.

⁵ Se note 5, tabell 2.

K i l d e: Kjøretøyregisteret i Vegdirektoratet.

Tabell 5. Kjørelengde pr. dieseldrevet kjøretøy¹, etter kjøretøygruppe. Kvartalstall. Km

Kjøretøygruppe	1988				
	I alt	1. kv.	2. kv.	3. kv.	4. kv.
I ALT	20 504	4 615	5 116	5 528	5 245
VAREBILER					
Nyttelast					
1,0 tonn og over	17 196	3 917	4 265	4 663	4 351
LASTEBILER					
Nyttelast					
Under 2,0 tonn	15 258	3 450	3 762	4 193	3 854
2,0- 2,9 "	18 403	4 180	4 557	4 916	4 750
3,0- 3,9 "	15 079	3 378	3 646	4 116	3 939
4,0- 4,9 "	12 560	2 627	3 238	3 339	3 356
5,0- 5,9 "	11 085	2 361	2 657	2 975	3 092
6,0- 6,9 "	12 050	2 656	2 998	3 244	3 151
7,0- 7,9 "	18 057	4 083	4 518	4 791	4 666
8,0- 8,9 "	19 782	4 335	4 953	5 225	5 270
9,0- 9,9 "	19 383	4 041	4 897	5 584	4 861
10,0-10,9 "	26 334	5 972	6 517	7 045	6 800
11,0-11,9 "	35 728	8 168	8 656	9 515	9 391
12,0-12,9 "	33 311	7 432	8 546	8 745	8 588
13,0-13,9 "	34 398	8 051	8 814	8 882	8 650
14,0-14,9 "	38 625	9 032	9 716	9 857	10 020
15,0 tonn og over ²	32 751	7 434	7 652	9 007	8 659
SPESIALBILER					
Kombinerte biler for personer og gods	18 577	4 138	4 666	5 269	4 505
Andre lastebiler ³	22 088	5 068	5 524	5 813	5 684
Tankbiler for olje og bensin	23 895	5 646	5 552	6 141	6 556
Tankbiler for andre varer	34 534	8 000	8 965	8 900	8 670
Trekkvogner for semitrailere	40 340	9 385	10 254	10 194	10 507

¹ Se note 1, tabell 1. ² Se note 2, tabell 1. ³ Se note 3, tabell 1.

K i l d e: Toll- og avgiftsdirktoratet.

(SU nr. 48, 1989)

SKATTEREGNSKAP. INNBETALT OG FORDELT SKATT JANUAR-OKTOBER 1989

Tall fra Statistisk sentralbyrås skatteregnskapsstatistikk viser en økning i de innbetalte og fordelte skatter på 5 prosent i januar-oktober i år sammenlignet med tilsvarende periode for 1988. For kommuner og fylkeskommuner har økningen i de fordelte skatter vært på henholdsvis 4 og 5 prosent. For arbeidsgiveravgiften til folketrygden er økningen i de innbetalte beløp 2 prosent, mens medlemsavgiften til folketrygden gikk ned med 8 prosent.

En fordeling av de innbetalte og fordelte skatter på hovedskattearter, viser at økningen har vært størst for etterskuddsordningen med 26 prosent. Økningen for forskuddsordningen var 4 prosent.

Det er i januar-oktober betalt inn 7 263 mill. kr ordinær skatt og særskatt fra virksomheten på kontinentalsokkelen. Beløpet for tilsvarende periode i 1988 var 6 104 mill. kr.

Gjennom det ordinære skatteregnskapet som føres av alle kommunekasserere i landet, ble det i årets 10 første måneder fordelt 125 091 mill. kr i skatt. Medregnet skattene fra kontinentalsokkelen og sentralt beregnet arbeidsgiveravgift for statsansatte, var de samlede fordelte skatter i perioden januar-oktober 133 796 mill. kr.

Endringene over året i de innbetalte og fordelte skatter vil være påvirket av lønns- og sysselsettingsutviklingen, samt av forhold knyttet til skatteregler og betalingsordningen.

Statistikken omfatter ikke renter, innfordringsutgifter og korreksjoner som følge av endrede nøkler for fordeling mellom skattekreditorene. Dette medfører at det vil kunne forekomme avvik mellom oppgavene fra statistikken og skattekreditorenes regnskaper.

Oppgaver over skatteinngangen i de enkelte kommuner blir gitt i serien Regionalstatistikk.

TABELL 1. INNBETALT OG FORDELT SKATT, JANUAR - OKTOBER 1989.

MILL. KR

NR. FYLKE	SKATTE- INNGANG I ALT	ORDINÆR SKATT TIL PRIMÆR- KOM- MUNEN	MEDLEMS- AVGIFT TIL FOLKE- TRYGDEN	ARBEIDS- GIVER- AVGIFT TIL FOLKE- TRYGDEN	ORDINÆR SKATT TIL FYLKES- KOM- MUNEN	OLJE- SKATT, INN- TEKTS- SKATT STAT, FELLES- SKATT MV.	ENDRING I PROSENT I FORHOLD TIL SAMME PERIODE ÅRET FØR		
							SKATTE- INNGANG I ALT	ARBEIDS- GIVER- AVGIFT TIL FOLKE- TRYGDEN	ORDINÆR SKATT TIL FYLKES- KOM- MUNEN
LANDET I ALT.....	133795,7	31020,4	21759,0	34842,2	12710,9	33463,2	05	02	05
AV DETTE:									
ORDINÆRT SKATTEREGNSKAP.....	125091,2	31020,4	21759,0	33157,3	12706,8	26447,7	05	02	05
FORSKUDDSD. MEDR. ARBEIDSGIVERAVGIFT... ETTERSKUDDSD. ORDNINGEN.	118917,2 6174,0	28769,6 2250,8	21759,0 .	33157,3 .	11939,1 767,7	23292,2 3155,5	04 26	02 .	04 33
01 ØSTFOLD.....	6237,3	1490,5	1151,3	1575,5	782,7	1237,3	08	01	07
02 AKERSHUS.....	15131,2	3468,4	2720,8	3381,4	1839,5	3721,0	05	03	05
03 OSLO 1).....	24707,0	6639,0	2859,0	10067,9	-	5141,1	-	-	-
04 HEDMARK.....	4374,9	1097,7	839,6	1058,0	564,8	814,7	05	02	04
05 OPPLAND.....	4214,3	1081,6	836,5	965,8	551,0	779,4	05	01	03
06 BUSKERUD.....	6776,3	1639,8	1207,2	1724,8	830,7	1373,8	05	02	03
07 VESTFOLD.....	5470,6	1308,1	946,0	1343,2	681,8	1191,5	08	01	07
08 TELEMARK.....	4310,3	1039,9	783,1	1136,1	539,3	812,0	03	-	01
09 AUST-AGDER.....	2244,1	574,2	426,8	517,3	288,9	436,9	07	03	05
10 VEST-AGDER.....	3729,4	889,4	671,5	981,3	453,6	733,6	07	02	07
11 ROGALAND.....	11077,0	2326,2	1766,2	3174,9	1261,7	2548,0	04	03	03
12 HORDALAND.....	11704,5	2714,9	2129,3	3097,3	1412,3	2350,8	07	03	06
14 SOGN OG FJORDANE.....	2608,4	712,8	490,7	561,1	347,3	496,5	11	04	10
15 MØRE OG ROMSDAL.....	5493,6	1316,7	1051,6	1385,6	687,9	1051,7	03	-	02
16 SØR-TRØNDELAG.....	6643,2	1538,8	1230,0	1775,3	809,1	1290,0	07	01	07
17 NORD-TRØNDELAG.....	2625,3	670,3	551,1	560,7	352,5	490,6	05	-	05
18 NORDLAND.....	4899,5	1318,4	1062,0	883,3	677,6	960,0	05	05	03
19 TROMS.....	3019,0	794,6	684,9	525,9	416,2	597,6	04	-	03
20 FINNMARK.....	1267,2	394,7	348,8	91,4	210,1	222,2	-	- 18	-
23 KONTINENTALSOKKELEN... 1) SENTRALT BEREGNET ARBEIDSGIVERAVGIFT FOR STATSANSATTE ER TILLAGT OSLO. DETTE TILLEGGSELØPET INNGÅR IKKE I BEREGNINGEN AV ENDRINGSPROSENTER.	7262,6	4,3	4,5	35,3	4,1	7214,4	.	.	.

TABELL 2. INNBETALT OG FORDELT SKATT, OKTOBER 1989.

MILL. KR

NR. FYLKE	SKATTE- INNGANG I ALT	ORDINÆR SKATT TIL PRIMÆR- KOM- MUNEN	MEDLEMS- AVGIFT TIL FOLKE- TRYGDEN	ARBEIDS- GIVER- AVGIFT TIL FOLKE- TRYGDEN	ORDINÆR SKATT TIL FYLKES- KOM- MUNEN	OLJE- SKATT, INN- TEKTS- SKATT STAT, FELLES- SKATT MV.
01 ØSTFOLD.....	231,5	69,1	57,4	20,0	35,9	49,0
02 AKERSHUS.....	564,4	155,3	137,8	44,5	82,1	144,6
03 OSLO 1).....	1733,9	496,6	171,0	588,9	-	477,4
04 HEDMARK.....	218,6	67,9	45,1	25,3	32,8	47,6
05 OPPLAND.....	175,8	57,0	46,9	9,6	28,3	34,1
06 BUSKERUD.....	210,3	62,4	54,1	18,6	31,4	43,9
07 VESTFOLD.....	168,5	48,8	40,9	18,4	24,9	35,5
08 TELEMARK.....	156,0	51,8	37,9	8,5	24,6	33,2
09 AUST-AGDER.....	94,0	29,5	22,1	6,4	15,2	20,7
10 VEST-AGDER.....	125,0	39,4	31,6	6,9	19,5	27,6
11 ROGALAND.....	405,9	115,7	90,5	43,7	57,0	98,9
12 HORDALAND.....	393,9	119,6	100,2	25,0	59,8	89,3
14 SOGN OG FJORDANE.....	136,2	51,1	26,7	7,5	22,0	28,8
15 MØRE OG ROMSDAL.....	265,0	79,1	64,0	22,7	40,8	58,3
16 SØR-TRØNDELAG.....	118,0	35,2	30,3	10,8	17,3	24,4
17 NORD-TRØNDELAG.....	125,0	39,0	31,8	10,6	19,2	24,4
18 NORDLAND.....	214,0	70,8	54,7	10,5	34,3	43,7
19 TROMS.....	62,4	20,1	15,7	5,5	8,8	12,2
20 FINNMARK.....	46,1	15,3	13,8	1,6	8,0	7,5
23 KONTINENTALSOKKELEN... 1) SENTRALT BEREGNET ARBEIDSGIVERAVGIFT FOR STATSANSATTE ER TILLAGT OSLO.	4420,9	0,2	1,0	1,2	1,5	4417,0

(SU, nr. 48, 1989)

LIVSFORSIKRINGSSLESKAPER. KVARTALSSTATISTIKK PR. 30. SEPTEMBER 1989

Livsforsikringsselskapene økte i de tre første kvartalene i 1989 sine utlån til foretak, kommuner og privatpersoner med 136 mill.kr (0,3 prosent) til 53 395 mill.kr pr. 30. september 1989. Beholdningene av ihendehaverobligasjoner steg med 8 697 mill.kr (19 prosent) og utgjorde 52 510 mill.kr pr. 30. september 1989. Dette viser foreløpige oppgaver fra Statistisk sentralbyrås kredittmarkedstatistikk.

I de tre første kvartalene i 1988 økte de tilsvarende utlånene fra livsforsikringsselskapene med 3 297 mill.kr (6,8 prosent), mens beholdningene av ihendehaverobligasjoner steg med 4 191 mill.kr (11,2 prosent).

Tabell 1. Livsforsikringsselskaper. Balanseutdrag. Mill.kr

Aktivaposter	1987		1988		1989	
	31.des	30.sept.	31.des	30.sept.	31.des	30.sept.
I ALT	105233	116048	121248	134201		
1. Sedler og skillemynt	1	4	1	4		
2. Bankinnskudd	3363	3331	3138	2913		
a. Norges Bank	0	0	7	0		
b. Postgiro og Postsparebanken	70	22	57	32		
c. Forretningsbanker	2308	2021	2123	1748		
d. Sparebanker	985	1288	951	1133		
3. Statskasseveksler	-	-	-	-		
4. Sertifikater	740	851	858	746		
a. Statssertifikater	-	-	-	-		
b. Banksertifikater	-	-	20	-		
c. Finanssertifikater (private finansieringsselskaper)	32	-	20	-		
d. Kredittsertifikater (private kredittforetak)	50	472	608	505		
e. Lånesertifikater	658	379	210	241		
Kommuner	-	75	-	-		
Statsforetak	20	-	-	-		
Kommuneforetak	30	99	40	45		
Private foretak	608	205	170	196		
5. Ihendehaverobligasjoner 1)	37334	41525	43813	52510		
a. Statsforvaltningen	7148	3921	3859	5317		
b. Kommuneforvaltningen ekskl. kommuneforetak	3844	5083	5633	7592		
c. Statsbanker	239	167	133	110		
d. Private kredittforetak	21016	27083	28699	33389		
e. Statsforetak	116	179	199	270		
f. Kommuneforetak	3232	3462	3695	4057		
g. Andre norske sektorer	1739	1624	1589	1763		
h. Utenlandske ihendehaverobl.	-	6	6	12		
6. Aksjer 1)	4155	5381	5938	9667		
Av dette: Utenlandske aksjer	207	220	244	847		
7. Grunnfondsbevis	-	-	67	175		
8. Utlån før en bloc-avskrivning 2)	55911	60339	61780	61951		
9. Realkapital	3729	4617	5653	6235		
a. Fast kapital	3508	4369	5407	5937		
b. Driftsmidler	221	248	246	298		

1) Bokført verdi

2) Spesifikasjon, se tabell 2

Tabell 2. Livsforsikringsselskaper. Utlån etter låntakersektor. Mill.kr

Låntakersektor	1987	1988		1989
	31.des	30.sept	31.des	30.sept
I ALT	55911	60339	61780	61951
A. Offentlig forvaltning	6422	7353	7769	8831
110. Statsforvaltningen	1	3	5	2
130. Trygdeforvaltningen	1	0	-	0
510. Fylkeskommuner	2628	2728	2810	3338
550. Kommuner	3792	4622	4954	5491
B. Finansinstitusjoner	7242	8377	8516	8554
170. Postgiro og Postsparebanken	3	7	4	6
190. Statsbanker	-	-	-	-
210. Forretningsbanker	325	229	209	179
250. Sparebanker	342	266	266	235
310. Private kredittforetak	5280	6736	7012	6801
370. Private finansieringsselskaper	713	646	560	912
410. Livsforsikringsselskaper mv.	477	452	428	396
470. Skadeforsikringsselskaper	102	41	37	25
C. Andre innenlandske sektorer	42242	44609	45495	44566
630. Selvstendige statsforetak	195	168	152	132
650. Kommuneforetak	1315	1516	1646	1575
710. Private selskaper med begrenset ansvar (aksjeselskap mv.)	10365	10656	10803	9360
740. Private ikke-forretningsmessige produsentorienterte institusjoner ...	9	8	21	12
760. Personlige foretak mv.	1234	1364	1197	834
770. Private ikke-forretningsmessige konsumentorienterte institusjoner ...	17	25	28	5
790. Personlig næringsdrivende	793	899	795	773
810. Lønnstakere o.l.	27403	29278	30227	31081
890. Andre private sektorer	911	695	626	794
D. Utlandet	5	-	-	-
E. Spesifikasjoner:				
1. Foretak, kommuner og privatper- soner (sum sektorene 510 - 890)	48662	51959	53259	53395
2. Av post 810, boliglån	25655	28378	29362	30301

STORTINGSVALGET 1989

De endelige tall fra Statistisk sentralbyrå om Stortingsvalget 1989 viser at det i alt ble avgitt 2 653 173 stemmer. Dette gir en valgdeltaking på 83,2 prosent. Valgdeltakingen var noe lavere enn i 1985, men likevel høyere enn i de fleste stortingsvalg etter krigen. Som vanlig var valgdeltakingen høyest i Akershus (85,9 prosent) og lavest i Finnmark (74,3 prosent).

Størst framgang i forhold til valget i 1985 hadde Fremskrittspartiet med 9,3 prosentpoeng, til 13,0 prosent. Størst tilbakegang hadde Høyre med 8,2 prosentpoeng, til 22,2 prosent.

Det norske Arbeiderparti fikk størst tilslutning i Hedmark med 52,2 prosent og minst tilslutning i Rogaland med 26,7 prosent. For Høyres vedkommende var tilsvarende tall henholdsvis 31,9 prosent i Oslo og 11,3 prosent i Nord-Trøndelag. Fremskrittspartiets beste fylke var Vest-Agder (17,8 prosent) og partiets svakeste var Finnmark (6,6 prosent).

Av de 165 valgte representantene var 59 kvinner (35,8 prosent). I 1985 ble det valgt 34,4 prosent kvinner.

Tabell 1. Stortingsvalget 1989. Personer med stemmerett, avgitte stemmer, valgdeltaking, forkastede stemmer, godkjente stemmer. Fylke

	Personer med stemmerett	Avgitte stemmer	Valgdeltaking i prosent	Endring i prosentpoeng fra 1985	Forkastede stemmer	Godkjente stemmer
Hele landet	3 190 311	2 653 173	83,2	-0,9	5 569	2 647 604
Østfold	183 192	153 102	83,6	-2,1	442	152 660
Akershus	307 608	264 247	85,9	-0,7	715	263 532
Oslo	354 750	301 202	84,9	-0,9	903	300 299
Hedmark	146 215	121 880	83,4	-2,3	345	121 535
Oppland	141 643	117 444	82,9	-2,2	218	117 226
Buskerud	170 429	143 888	84,4	1,2	289	143 599
Vestfold	150 323	126 668	84,3	-0,5	239	126 429
Telemark	124 944	103 240	82,6	-1,5	168	103 072
Aust-Agder	71 123	59 350	83,4	0,3	98	59 252
Vest-Agder	104 443	88 417	84,7	0,2	78	88 339
Rogaland	237 729	202 083	85,0	0,6	290	201 793
Hordaland	303 618	252 726	83,2	0,2	347	252 379
Sogn og Fjordane ..	79 484	64 762	81,5	0,2	116	64 646
Møre og Romsdal ...	178 764	146 560	82,0	-0,3	153	146 407
Sør-Trøndelag	191 015	158 015	82,7	-1,3	299	157 716
Nord-Trøndelag	95 505	78 861	82,6	-1,3	129	78 732
Nordland	182 754	142 923	78,2	-2,5	296	142 627
Troms	111 295	86 579	77,8	-1,0	261	86 318
Finnmark	55 477	41 226	74,3	-2,5	183	41 043

Tabell 2. Stortingsvalget 1989. Godkjente stemmer og valgte representanter etter parti/valgliste.

Parti/valgliste	Stemmer 1989	Stemmer i prosent		Endring i pro- sent- poeng 1985- 1989	Valgte representanter		
		1985	1989		1985	1989	
					I alt	Av dette kvinner	
I alt	2 647 604	100,00	100,00	-	157	165	59
Det norske Arbeiderparti	907 393	40,80	34,27	-6,53	71	63	32
Fremskrittspartiet	345 185	3,72	13,04	9,32	2	22	1
Høyre	588 682	30,42	22,23	-8,19	50	37	11
Kristelig Folkeparti	224 852	8,26	8,49	0,23	16	14	5
Senterpartiet	171 269	6,60	6,47	-0,13	12	11	3
Sosialistisk Venstreparti	266 782	5,46	10,08	4,62	6	17	7
Venstre	84 740	3,62 ¹	3,20	-0,42	-	-	-
De Liberale - Europapartiet	470	.	0,02	.	.	-	-
Frie Folkevalgte	313	0,01	0,01	-	-	-	-
Fylkeslistene for Miljø og Solidaritet	22 139	0,73 ²	0,84	0,11	-	-	-
Miljøpartiet De Grønne	10 136	.	0,38	.	.	-	-
Pensjonistpartiet	7 863	0,30	0,30	-	-	-	-
Stopp Innvandringen	8 963	.	0,34	.	-	-	-
Aunelista	8 817	.	0,33	.	.	1	-

¹ Medregnet oppslutningen om Det Liberale Folkeparti på 0,50 prosent. DLF gikk sammen med Venstre i 1988. ² Norges Kommunistiske Parti og Rød Valgallianse.

Tabell 3. Stortingsvalget 1989. Stemmefordeling etter kommunenes sentralitet. Prosent

Parti/valgliste	Hele landet	Kommunenes sentralitet ¹			
		De 75 mest sentrale kommunene (3)	De 92 litt mindre sentrale kommunene (2)	De 40 mindre sentrale kommunene (1)	De 241 minst sentrale kommunene (0)
I alt	100,0	100,0	100,0	100,0	100,0
Det norske Arbeiderparti ...	34,3	31,3	38,1	33,7	36,1
Fremskrittspartiet	13,0	15,0	12,9	10,5	9,3
Høyre	22,2	27,4	20,2	16,4	14,6
Kristelig Folkeparti	8,5	6,9	8,4	11,4	11,7
Senterpartiet	6,5	3,8	5,6	9,2	13,5
Sosialistisk Venstreparti ..	10,1	10,0	10,5	11,5	9,1
Venstre	3,2	3,1	3,0	3,8	3,6
Fylkeslistene for Miljø og Solidaritet	0,8	1,2	0,5	0,8	0,4
Miljøpartiet De Grønne	0,4	0,5	0,3	0,2	0,2
Pensjonistpartiet	0,3	0,4	0,3	0,3	0,2
Stopp Innvandringen	0,3	0,5	0,2	0,2	0,2
Andre lister	0,3	0,0	0,0	2,1	1,1

¹ 3. De fem storbyregionene.

2. Kommuner innenfor arbeidsreiseavstand til tettsteder med fra 10 000 til 50 000 innbyggere.

1. Kommuner innenfor arbeidsreiseavstand til tettsteder med fra 5 000 til 10 000 innbyggere.

0. Kommuner utenfor arbeidsreiseavstand til tettsteder med minst 5 000.

Tabell 4. Stortingsvalget 1989. Godkjente stemmer etter parti/valgliste. Fylke

Fylke	I alt	Det norske Arbeiderparti	Fremskrittspartiet	Høyre	Kristelig Folkeparti	Senterpartiet	Sosialistisk Venstreparti
Hele landet	2 647 604	907 393	345 185	588 682	224 852	171 269	266 782
Østfold	152 660	60 902	20 661	29 276	12 789	9 116	14 891
Akershus	263 532	80 862	39 851	81 140	11 229	12 187	26 295
Oslo	300 299	89 414	44 920	95 679	11 414	2 189	34 882
Hedmark	121 535	63 427	9 689	14 726	4 152	12 324	14 316
Oppland	117 226	57 017	11 047	14 723	6 222	15 087	10 136
Buskerud	143 599	56 852	20 013	34 987	7 257	8 694	10 815
Vestfold	126 429	38 034	20 884	36 579	8 992	5 713	10 474
Telemark	103 072	37 980	13 001	17 584	10 750	5 266	14 371
Aust-Agder	59 252	18 608	9 714	11 111	9 503	3 283	3 870
Vest-Agder	88 339	20 953	15 685	19 814	17 186	3 774	4 824
Rogaland	201 793	53 832	31 072	44 821	29 528	15 340	14 552
Hordaland	252 379	75 757	37 023	57 931	29 119	13 485	23 068
Sogn og Fjordane	64 646	20 324	4 185	10 589	9 509	11 343	4 789
Møre og Romsdal	146 407	42 746	19 019	27 455	24 024	12 604	11 313
Sør-Trøndelag	157 716	57 463	15 602	33 476	11 505	12 577	19 098
Nord-Trøndelag	78 732	30 326	6 124	8 893	4 155	14 816	10 216
Nordland	142 627	55 457	14 159	26 715	9 482	8 997	21 211
Troms	86 318	32 481	9 832	18 104	6 197	3 747	11 955
Finnmark	41 043	14 958	2 704	5 079	1 839	727	5 706

Venstre	De Liberale - Europa-partiet	Frie Folkevalgte	Fylkeslistene for Miljø og Solidaritet	Miljøpartiet De Grønne	Pensjonistpartiet	Stopp Innvandringen	Aune-lista	
Hele landet	84 740	470	313	22 139	10 136	7 863	8 963	8 817
Østfold	2 739	44	.	757	796	689	.	.
Akershus	7 634	116	59	1 464	1 353	.	1 342	.
Oslo	7 963	110	52	7 543	1 727	1 770	2 636	.
Hedmark	1 893	42	42	453	471	.	.	.
Oppland	2 283	.	.	363	348	.	.	.
Buskerud	2 914	.	46	645	532	.	844	.
Vestfold	3 414	34	46	664	645	950	.	.
Telemark	2 590	24	.	589	331	586	.	.
Aust-Agder	2 600	.	.	199	201	.	163	.
Vest-Agder	3 692	.	.	287	469	1 655	.	.
Rogaland	10 452	.	.	571	571	.	1 054	.
Hordaland	9 961	56	49	2 979	1 160	901	890	.
Sogn og Fjordane	3 391	14	19	483
Møre og Romsdal	7 614	30	.	519	261	338	484	.
Sør-Trøndelag	5 114	.	.	1 692	701	.	488	.
Nord-Trøndelag	3 626	.	.	266	130	.	180	.
Nordland	3 837	.	.	1 623	.	633	513	.
Troms	2 396	.	.	704	300	341	261	.
Finnmark	627	.	.	338	140	.	108	8 817

Tabell 5. Stortingsvalget 1989. Godkjente stemmer etter parti/valgliste. Fylke. Prosent

Fylke	I alt	Det norske Arbeiderparti	Fremskrittspartiet	Høyre	Kristelig Folkeparti	Senterpartiet	Sosialistisk Venstreparti
Hele landet	100,0	34,3	13,0	22,2	8,5	6,5	10,1
Østfold	100,0	39,9	13,5	19,2	8,4	6,0	9,8
Akershus	100,0	30,7	15,1	30,8	4,3	4,6	10,0
Oslo	100,0	29,8	15,0	31,9	3,8	0,7	11,6
Hedmark	100,0	52,2	8,0	12,1	3,4	10,1	11,8
Oppland	100,0	48,6	9,4	12,6	5,3	12,9	8,6
Buskerud	100,0	39,6	13,9	24,4	5,1	6,1	7,5
Vestfold	100,0	30,1	16,5	28,9	7,1	4,5	8,3
Telemark	100,0	36,8	12,6	17,1	10,4	5,1	13,9
Aust-Agder	100,0	31,4	16,4	18,8	16,0	5,5	6,5
Vest-Agder	100,0	23,7	17,8	22,4	19,5	4,3	5,5
Rogaland	100,0	26,7	15,4	22,2	14,6	7,6	7,2
Hordaland	100,0	30,0	14,7	23,0	11,5	5,3	9,1
Sogn og Fjordane	100,0	31,4	6,5	16,4	14,7	17,5	7,4
Møre og Romsdal	100,0	29,2	13,0	18,8	16,4	8,6	7,7
Sør-Trøndelag	100,0	36,4	9,9	21,2	7,3	8,0	12,1
Nord-Trøndelag	100,0	38,5	7,8	11,3	5,3	18,8	13,0
Nordland	100,0	38,9	9,9	18,7	6,6	6,3	14,9
Troms	100,0	37,6	11,4	21,0	7,2	4,3	13,8
Finnmark	100,0	36,4	6,6	12,4	4,5	1,8	13,9

	Venstre	De Liberale - Europa-partiet	Frie Folkevalgte	Fylkeslistene for Miljø og Solidaritet	Miljøpartiet De Grønne	Pensjonistpartiet	Stopp Innvandringen	Aune-lista
Hele landet	3,2	0,0	0,0	0,8	0,4	0,3	0,3	0,3
Østfold	1,8	0,0	.	0,5	0,5	0,5	.	.
Akershus	2,9	0,0	0,0	0,6	0,5	.	0,5	.
Oslo	2,7	0,0	0,0	2,5	0,6	0,6	0,9	.
Hedmark	1,6	0,0	0,0	0,4	0,4	.	.	.
Oppland	1,9	.	.	0,3	0,3	.	.	.
Buskerud	2,0	.	0,0	0,4	0,4	.	0,6	.
Vestfold	2,7	0,0	0,0	0,5	0,5	0,8	.	.
Telemark	2,5	0,0	.	0,6	0,3	0,6	.	.
Aust-Agder	4,4	.	.	0,3	0,3	.	0,3	.
Vest-Agder	4,2	.	.	0,3	0,5	1,9	.	.
Rogaland	5,2	.	.	0,3	0,3	.	0,5	.
Hordaland	3,9	0,0	0,0	1,2	0,5	0,4	0,4	.
Sogn og Fjordane	5,2	0,0	0,0	0,7
Møre og Romsdal	5,2	0,0	.	0,4	0,2	0,2	0,3	.
Sør-Trøndelag	3,2	.	.	1,1	0,4	.	0,3	.
Nord-Trøndelag	4,6	.	.	0,3	0,2	.	0,2	.
Nordland	2,7	.	.	1,1	.	0,4	0,4	.
Troms	2,8	.	.	0,8	0,3	0,4	0,3	.
Finnmark	1,5	.	.	0,8	0,3	.	0,3	21,5

Andel stemmer på de største partiene.
1985 og 1989

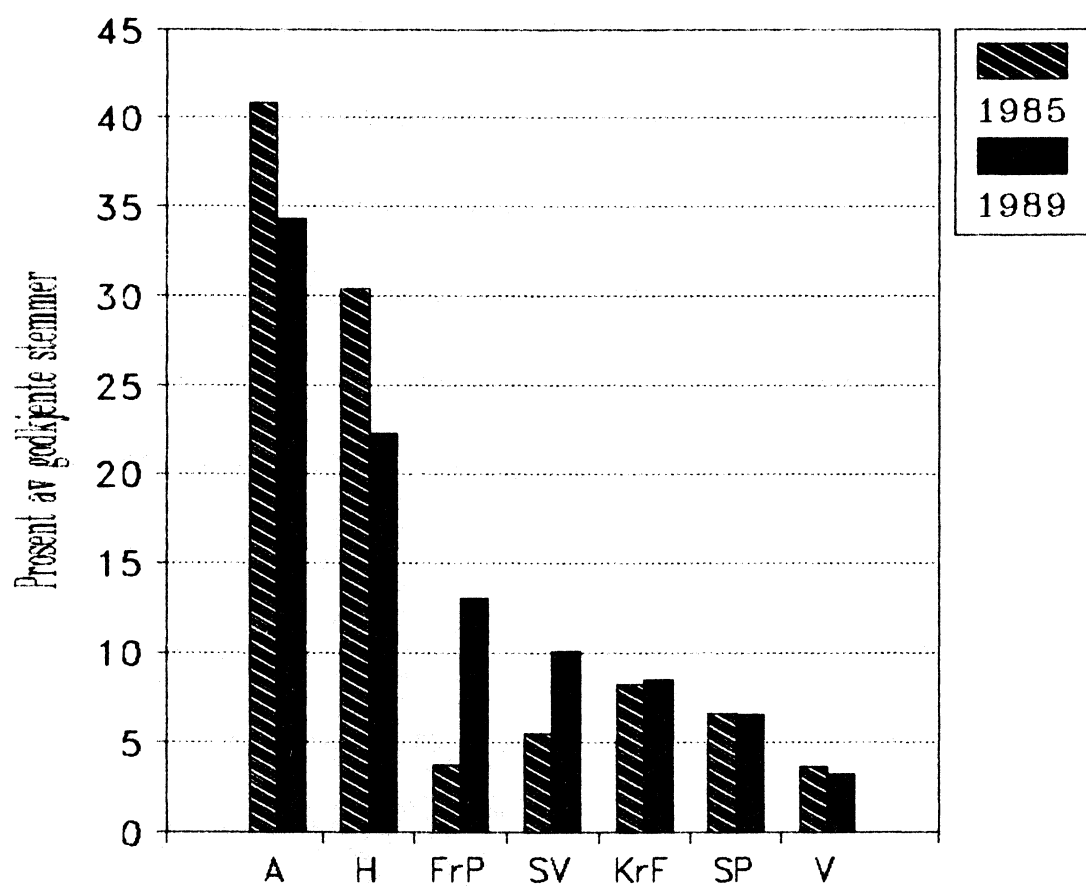

PUBLIKASJONER UTSENDT I OKTOBER 1989

AKTUELLE SKATTETALL 1989 (RAPP; 89/19). Publikasjonen presenterer et tallmateriale som er bearbejdet og tilrettelagt med sikte på å belyse skatteinivå og skattestruktur i Norge i historisk og internasjonalt perspektiv. Sidetall 44, 60 kr ISBN 82-537-2844-1 ISSN 0332-8422

BANK- OG KREDITSTATISTIKK AKTUELLE TALL (BK; 22/89). I publikasjonen publiseres løpende regnskapsstatistikk for banker, kredittforetak, finansieringsselskaper mv. så snart tallene foreligger. Sidetall 23, 20 kr ISSN 0333-1504

DE OFFENTLIGE SEKTORERS FINANSER 1983-1988 (NOS B; 860). Inneholder regnskapsstatistikk for stats- og kommuneforvaltning og offentlige foretak. Det gis tidsserier for utgifter og inntekter etter art, utgifter etter formål og sektorenes finansielle aktiva og passiva. Publikasjonen inneholder også tabeller som viser størrelse og utvikling av offentlig forvaltning i forhold til norsk økonomi totalt. Sidetall 125, 60 kr ISBN 82-537-2827-1 ISSN 0550-0508

ENERGISTATISTIKK 1988 (NOS B; 863). Publikasjonen gir opplysninger om produksjon, eksport, import og forbruk av elektrisitet, råolje, naturgass, petroleumprodukter og andre energibærere. Et eget avsnitt gir prisoppgaver for utvalgte energibærere. Sidetall 90, 45 kr ISBN 82-537-2833-6 ISSN 0333-371X

FRUKTBARHET OG DØDELIGHET I NORGE 1771-1987 (RAPP; 89/17). Publikasjonen gir en oversikt over utviklingen i folkemengdens bevegelse, fruktbarhet og dødelighet i Norge de siste 200 årene. Tabellene og figurene som presenteres er i hovedsak en videreføring av en del tabeller og figurer i Julie Backers to publikasjoner "Dødeligheten og dens årsaker i Norge 1856-1955", (SØS nr. 10, 1961) og "Ekteskap, fødsler og vandringer i Norge 1856-1960", (SØS nr. 13, 1965). Sidetall 44, 60 kr, ISBN 82-537-2840-9 ISSN 0332-8422.

JAKTSTATISTIKK 1988 (NOS B; 862). Gir oversikt over jakt og fangst. For storvilt er det gitt tall for kommuner. Sidetall 58, 45 kr ISBN 82-537-2830-1 ISSN 0550-0400.

KONTOPLANEN I NASJONALREGNSKAPET AJOURFØRT MAI 1989 (SNS; 1) Publikasjonen inneholder en opplisting av kontospesifikasjonene i nasjonalregnskapet; Del I med ajourførte spesifikasjoner for årlig nasjonalregnskap (utenom detaljerte varespesifikasjoner) og Del II med spesifikasjonene som benyttes i kvartalsvis nasjonalregnskap. Kontospesifikasjonene har både norsk og engelsk tekst. Denne ajourførte utgave pr. mai 1989 erstatter tidligere ajourførte utgave pr. august 1985. Sidetall 95, 45 kr ISBN 82-537-2792-5 ISSN 0333-1741

LØNNINGER OG INNTEKTER 1986 (NOS B; 838). Inneholder en oversikt over hovedtall fra den offisielle statistikk når det gjelder lønninger og inntekter til personer og husholdninger. I publikasjonen er det blant annet lagt vekt på å få fram sammenhengen mellom de ulike typer av lønns- og inntektsdata. Sidetall 96, 55 kr ISBN 82-537-2786-0 ISSN 0800-997X

LØNNSSTATISTIKK FOR ANSATTE I HELSEVESEN OG SOSIAL OMSORG 1. OKTOBER 1988 (NOS B; 858). Sidetall 121, 55 kr ISBN 82-537-2825-5 ISSN 0800-9031.

MANEDSSTATISTIKK OVER UTENRIKSHANDELEN (MU; AUGUST 1989). Gir i et fast tabelloppsett hovedtall for utenrikshandelen og i mer detaljerte tabeller innførselen og utførselen av varer. Sidetall 73, 25 kr ISSN 0332-6403

SJØFART 1988 (NOS B; 856). Publikasjonen inneholder tabeller over handelsflåten størrelse og sammensetning (Norsk ordinært skipsregister og Norsk Internasjonalt Skipsregister) og flåten bemanning, samt skip i utenriksfart mv. Publikasjonen inneholder også sjøulykkesstatistikk med opplysninger om forlis og havari av norske skip og om tap av menneskeliv som følge av slike sjøulykker. Sidetall 145, 55 kr ISBN 82-537-2822-0 ISSN 0800-9948

SAMFUNNSSPEILET nr. 3/89 inneholder blant annet artikler om hovedtrekk ved arbeidsmarkedet i Norge og Sverige i 1980-årene, om biarbeid (arbeid ved siden av hovedjobben), om faktiske forbruksutgifter i ulike husholdningstyper sammenliknet med en standard for et nøkternt husholdningsprosjekt, om bruk av barnehager og andre typer barnetilsyn blant barnefamilier i ulike bostedsstrøk og sosioøkonomiske grupper, og om ungdom som nå flytter stadig senere hjemmefra. Løssalg: 40 kr ISBN 82-537-2839-5 ISSN 0801-7603

SKATTESTATISTIKK 1987 OVERSIKT OVER SKATTELIKNINGEN (NOS B; 865). Inneholder opplysninger om utlikningen av inntekts- og formuesskatter til kommunene, fylkene og staten og medlemsavgift til folketrygden med fordeling etter visse skattytergrupper. Statistikken gir også opplysninger om tallet på skattytere, inntekt, formue og utliknede skatter fordelt etter skattyterens inntekt og formue. Sidetall 146, 60 kr ISBN 82-537-2835-2 ISSN 0800-2940

STATISTISK MÅNEDHEFTE (SM; 8-9/89). Gir i et sett av faste tabeller oversikt over det aller meste av det SSB lager av konjunkturstatistikk og annen måneds- og kvartalsstatistikk. Foruten tall for siste eller nest siste måned eller kvartal gir månedsheftet tall for en rekke tidligere måneder, kvartal og år. Heftene har f.o.m. nr. 8 fått en ny form, både den redaksjonelle utformingen og innholdet er vesentlig endret. Sidetall 127-153, 50 kr ISSN 0029-3636

STATISTISK UKEHEFTE (SU; 40-44/89). Ukeheftet gir foruten kortidsstatistikk en løpende presentasjon av hovedresultater fra all ny statistikk etterhvert som den utkommer. Sidetall 12-80, 20 kr ISSN 0550-0567

UTDANNINGSSTATISTIKK VIDEREGAENDE SKOLER 1. OKTOBER 1987 (NOS B; 861). Gir opplysninger om videregående skoler, og om elever og lærere i disse. Tallene omfatter dels elever pr. 1. oktober 1987 og dels elever og privatister som avsluttet en utdanning i foregående skoleår, dvs. 1986-87. Omfatter også opplysninger om søkere til videregående skoler. Sidetall 148, 60 kr ISBN 82-537-2829-8 ISSN 0332-8031

VAREHANDELSSTATISTIKK 1987 (NOS B; 857). Gir opplysninger om tallet på bedrifter, sysselsetting og omsetning i de enkelte bransjer, fordelt etter bedriftenes beliggenhet, størrelse og eierform. Prisindekser og verdiindekser er også tatt med i publikasjonen. Sidetall 82, 45 kr ISBN 82-537-2823-9 ISSN 0078-1959

VEITRAFIKKULYKKER 1988 (NOS B; 851). Gir opplysninger om tallet på ulykker med personskade. Det gis også tall for drepte og skadde personer etter kjønn, alder og trafikantgruppe. Tabeller for veitrafikkulykker i de enkelte nordiske land er tatt med. Sidetall 145, 55 kr ISBN 82-537-2811-5 ISSN 0468-8198

ØKONOMKISKE ANALYSER (ØA; 89/7). Inneholder følgende artikler: Timeverks- og sysselsettingstall i nasjonalregnskapet, Beregnet konsum av varige forbrukssteder og Nasjonalregnskapet som utgangspunkt for analyse av husholdningssektorens spareatferd. Sidetall 70, 25 kr. ISBN 82-537-2753-4. ISSN 0800-4110

PUBLIKASJONER UNDER UTSENDING I NOVEMBER 1989

De offentlige sektorens finanser 1983-1988 Sidetall 125, 60 kr

Husholdningsstørrelse og -sammensetning 1960, 1970 og 1980 Noen utvalgte alderstrinn (RAPP 89/15) Sidetall 50, 60 kr

Olje- og gassvirksomhet 3. kvartal 1989 Statistikk og analyse (NOS B; 870) Sidetall 70, 50 kr

Byggearealstatistikk 3. kvartal 1989 (NOS B; 874) Sidetall 55, 50 kr

PUBLIKASJONENE ER TIL SALGS I BOKHANDLENE

STATISTIKK SOM VENTES PUBLISERT I KOMMENDE UKE

Tittel/emne	Planlagt publiserings- dato	Publiserings- måte
Byggekostnadsindeks for boliger pr. 15 november 1989	04.12.	Aktuell statistikk og Teledata
Aksjestatistikk 1985-1987	06.12.	Statistisk ukehefte
Emisjoner av sertifikater i oktober 1989 ...	06.12.	" "
Kjøtkontrollen 1.- 3. kvartal 1989. Førebels tal	06.12.	" "
Nasjonalregnskap. Kvartalsvis, 3. kvartal 1989	06.12.	" "
Produksjon og forbruk av elektrisk kraft, oktober 1989	06.12.	" "
Utenrikshandelen med varer i januar-oktober 1989	06.12.	" "
Utenriksregnskap for 1.- 3. kvartal 1989 ...	06.12.	" "

UKE-, MÅNEDS- OG KVARTALSPUBLIKASJONER

Abonnementsprisene for SSBs uke-, måneds- og kvartalspublikasjoner er -----
for året 1989 fastsatt til:

	Pr. år	Pr. hefte
Statistisk ukehefte	kr 350	20
Statistisk månedshefte	" 300	50
Månedstatistikk over utenrikshandelen	" 195	25
Bank- og kredittstatistikk. Aktuelle tall	" 280	20
Økonomiske analyser	" 160	25
Nye distriktstall (pr. fylke)	" 100	15
Byggearealstatistikk, kvartalspublikasjon	" 175	50
Olje- og gassvirksomhet, kvartalspublikasjon	" 185	50
Samfunnsspeilet	" 90	40

STATISTISK ÅRBOK 1989

"Statistisk årbok – ikke så kjedelig som den ser ut . Den er boka du må ha. Den handler om deg" (Arbeiderbladet). "Statistisk årbok 1986, oppslagsverket uten praktinnbinding og bilder, kan bli vinterens mest spennende lesning, et årlig portrett av nordmenn og landet vårt . ." (Aftenposten).

Dette er to løsevne sitater fra pressens omtale av tidligere utgaver av STATISTISK ÅRBOK.

Nå er 1989-utgaven kommet, og den er like innholdsrik som de foregående. Her er noen få opplysninger hentet fra de 546 tabellene.

- Det er 16 nasjonalparker og 838 naturreservater i Norge
- Ved Stortingsvalget i 1985 ble det avgitt 2 605 436 stemmer. Valgdeltakingen var 84 prosent, mens den i 1981 var 82
- 251 695 brukte personbiler skiftet eier i 1988
- 16 millioner passasjerer reiste fra norske flyplasser i 1988, derav 11,6 millioner på innlandsrutene
- Bruttonasjonalproduktet(BNP) var 594,6 mrd kr i 1988
- Næringslivet og offentlige kilder bidro hver med vel 5 mrd til forskning og utvikling i 1987
- I 1988 sendte NRK fjernsynet 926 timer nyheter og informasjon, 600 timer dramatikk og 589 timer sport. Tilsammen hadde disse programmene 60 prosent av sendetiden

– Privat forbruk var på 309 mrd kr i 1988. Av det ble 58,9 mrd brukt til matvarer, 55,2 mrd til møbler og husholdningsartikler og 40,9 mrd til transport, post og teletjenester

– Forretningsbankenes renteinntekter og provisjoner var 46,8 mrd kr i 1988, mens renteutgiftene var 36,8 mrd kr. Tilsvarende tall for sparebankene var 34,8 og 25,7 mrd kr

– Norge innførte i 1988 varer for 43,7 mrd kr fra de øvrige nordiske land, mens utførselsverdien til disse landene var 29,9 mrd kr

– Produksjonen av råolje er steget med 150 prosent i løpet av perioden 1979-1988. I 1988 var den kommet opp i 5,3 mrd tonn

– Folkebibliotekene lånte ut 18,9 mill. bøker i 1987

– Samlet kinobesøk var 12,4 mill. og teaterbesøk 1,1 mill. i 1987

– Halvparten av Norges befolkning eier eller disponerer feriehus

STATISTISK ÅRBOK 1989 – ET OPPSLAGSSVERK MED FAKTA OM DE FLESTE SIDER VED DET NORSKE SAMFUNNET.

FÅS HOS BOKHANDLERNE OG KOSTER KR 75,-.



Informasjonsavdelingen

Postboks 8131 Dep
0033 OSLO 1

SYSTEMATISK OVERSIKT OVER EMNEGRUPPENE

0 GENERELLE EMNER

- 00 Generelle emner, nasjonalt
- 01 Generelle emner, regionalt
- 09 Andre generelle emner

1 NATURESSURSER OG NATURMILJØ

- 10 Ressurs- og miljøregnskap og andre generelle ressurs- og miljøemner
- 11 Areal
- 12 Energi
- 13 Luft
- 14 Vann
- 15 Mineraler
- 16 Skog og planteliv
- 17 Dyreliv
- 18 Naturmiljø - levekår og økonomi
- 19 Andre ressurs- og miljøemner

2 SOSIODEMOGRAFISKE EMNER

- 20 Generelle sosiodemografiske emner
- 21 Befolkning
- 22 Helseforhold og helsetjeneste
- 23 Utdanning og skolevesen
- 24 Kulturelle forhold, generell tidsbruk, ferie og fritid
- 25 Sosiale forhold og sosialvesen
- 26 Rettsforhold og rettsvesen
- 27 Levekår ellers
- 29 Andre sosiodemografiske emner

3 SOSIOØKONOMISKE EMNER

- 30 Generelle sosioøkonomiske emner
- 31 Folketellinger
- 32 Arbeidskraft
- 33 Lønn
- 34 Personlig inntekt og formue
- 35 Personlig forbruk
- 36 Boliger og boforhold
- 39 Andre sosioøkonomiske emner

4 NÆRINGSØKONOMISKE EMNER

- 40 Generelle næringsøkonomiske emner
- 41 Jordbruk, skogbruk, jakt, fiske og fangst
- 42 Oljeutvinning, bergverksdrift, industri og kraftforsyning
- 43 Bygge- og anleggsvirksomhet
- 44 Utenrikshandel
- 45 Varehandel
- 46 Samferdsel og reiseliv
- 47 Tjenesteyting
- 49 Andre næringsøkonomiske emner

5 SAMFUNNSØKONOMISKE EMNER

- 50 Nasjonalregnskap og andre generelle samfunnsøkonomiske emner
- 51 Offentlig forvaltning
- 52 Finansinstitusjoner, penger og kreditt
- 53 Konjunkturer
- 59 Andre samfunnsøkonomiske emner

6 SAMFUNNSORGANISATORISKE EMNER

- 60 Generelle samfunnsorganisatoriske emner
- 61 Administrative emner
- 62 Politiske emner
- 69 Andre samfunnsorganisatoriske emner

STANDARDTEGN

Tall kan ikke forekomme	.	Mindre enn 0,5 av den brukte enheten	0
Oppgave mangler	..	Foreløpige tall	*
Oppgave mangler foreløpig	...	Brudd i den loddrette serien	—
Tall kan ikke offentliggjøres	:	Brudd i den vannrette serien	!
Null	-		