

# Statistisk ukehefte



STATISTISK SENTRALBYRÅ

Oslo: Postboks 8131 Dep  
0033 Oslo 1  
Tlf. (02) \*41 38 20

Kongsvinger:  
Postuttak  
2201 Kongsvinger  
Tlf. (066) \*85 000

Nr. 8/90

21. februar 1990

## INN H O L D

Emne	Side
21 Folketallet i fylker og kommuner, 1. januar 1990 .....	1
42 Petroleumsprodukter. Salg, januar 1990 .....	9
44 Utenrikshandelen med varer. Foreløpige tall, januar 1990 .....	15
45 Detaljomsetningsindeksen, desember 1989 .....	16
45 Prisindeks for engroshandel, 4. kvartal 1989 ...	19
46 Handelsflåten og skip i opplag, 31. desember 1989 .....	20
46 Veitrafikkulykker med personskade, januar 1990 .	25
51 Kommuner. Balanse, 31. desember 1986-1988 .....	30
52 Ihendehaverobligasjonsgjelden. Endelige tall, 1988 .....	34
52 Livsforsikringsselskaper. Kvartalsstatistikk, 31. desember 1989 .....	38
Publikasjoner utsendt i januar 1990 .....	40
Publikasjoner under utsending i februar 1990 ...	40
Statistikk som ventes publisert i kommende uke .	41

(SU nr. 8, 1990)

## FOLKETALLET I FYLKER OG KOMMUNER 1. JANUAR 1990

For første gang siden 1970 er det nå registrert nettoutflytting fra landet. I fjor flyttet nærmere 1 500 flere ut av landet enn inn i landet. Tilsvarende tall for 1987 og 1988 viste en nettoinnflytting på henholdsvis 14 000 og 10 000. Dette viser foreløpige tall for 1989.

Det sterke skiftet skyldes både redusert innflytting og økt utflytting. Utflyttingene økte med rundt 7 000, mens innflyttingene ble redusert med vel 4 500. Det er særlig registrert en betydelig utflytting til Sverige av norske statsborgere.

Fødselstallet fortsatte å stige noe i 1989. Oppgangen på 1 700, til 59 200, tilsvarer en økning i samlet fruktbarhetstall på 2 prosent, til rundt 1,88 barn pr. kvinne i fødedyktig alder. Det er da tatt hensyn til at det er blitt noen flere kvinner i de mest fruktbare aldersgruppene.

Tallet på døde var forholdsvis stabilt fra foregående år, slik at fødselsoverskuddet også fortsatte å stige og kom i 1989 opp i vel 14 000.

Folketallet ble redusert i fylkene Telemark, Nordland og Troms. Fylkene Akershus og

Rogaland hadde størst prosentvis økning, men økningen var mindre enn i 1988. De tre nordligste fylkene hadde fortsatt relativt betydelig nettoutflytting, men også fylkene Hordaland og Møre og Romsdal fikk en betydelig negativ flyttebalanse. Alle fylkene, bortsett fra Hedmark og Oppland, hadde flere fødte enn døde, dvs. fødselsoverskudd.

På kommunenivå var det betydelige variasjoner. Nærmere halvparten av landets 448 kommuner hadde nedgang i folketallet. I Nord-Norge opplevde to av tre kommuner nedgang i folketallet. Veksten synes i mindre grad enn de foregående årene å være konsentrert til de mest sentrale byregionene.

Folketallet ved utgangen av 1989 er beregnet til 4 233 500.

En oversikt over endringene i fjerde kvartal 1989 er gitt i tabell 2, mens tabell 3 gir folketallet også i de enkelte kommuner.

Mer detaljerte tall for kommunene blir publisert i Regional statistikk. Endelige tall for fylker og kommuner ved utgangen av året blir publisert i NOS Befolkningsstatistikk, Hefte II, Folkemengd 1. januar.

Tabell 1. Folkemengde 1. januar 1990 og endringene i 1989. Fylke

Fylke	Folke- mengde 1.1. 1989 (Endelige tall)	Endringer i 1989					Netto- inn- flytting	Folke- til- vekst	Folke- mengde 1.1. 1990
		Fødte	Døde	Fødsels- over- skudd	Innflyt- tinger	Utflyt- tinger			
Hele landet	4220686	59227	44957	14270	25407	26877	-1470	12800	4233486
01 Østfold	237997	2813	2726	87	4976	5060	-84	3	238000
02 Akershus	410881	5993	3138	2855	18316	17579	737	3592	414473
03 Oslo	456124	7029	6199	830	23512	22648	864	1694	457818
04 Hedmark	186806	2087	2361	-274	4522	4145	377	103	186909
05 Oppland	182510	2039	2220	-181	4648	4433	215	34	182544
06 Buskerud	224578	2915	2580	335	6397	6598	-201	134	224712
07 Vestfold	196099	2518	2099	419	5163	4449	714	1133	197232
08 Telemark	163205	2007	1985	22	3168	3329	-161	-139	163066
09 Aust-Agder	96567	1253	1034	219	2636	2469	167	386	96953
10 Vest-Agder	143350	2099	1369	730	3408	3438	-30	700	144050
11 Rogaland	333351	5426	2851	2575	7120	7319	-199	2376	335727
12 Hordaland	407926	6291	3982	2309	6718	7786	-1068	1241	409167
14 Sogn og Fjordane	106338	1507	1209	298	2174	2192	-18	280	106618
15 Møre og Romsdal	238287	3285	2434	851	3784	4484	-700	151	238438
16 Sør-Trøndelag	249624	3649	2744	905	5548	5676	-128	777	250401
17 Nord-Trøndelag	126750	1701	1312	389	2609	2829	-220	169	126919
18 Nordland	239611	3321	2641	680	5206	5926	-720	-40	239571
19 Troms	146648	2074	1372	702	4075	4816	-741	-39	146609
20 Finnmark	74034	1220	701	519	2722	2996	-274	245	74279

Tabell 2. Folkemengde 1. januar 1990 og endringene i 4. kvartal. Fylke

Fylke	Folke- mengde 1.10. 1989 1)	Endringer i 4. kvartal 1989					Netto- inn- flytting	Folke- til- vekst	Folke- mengde 1.1. 1990
		Fødte	Døde	Fødsels- over- skudd	Innflyt- tinger	Utflyt- tinger			
Hele landet	4231893	14105	11612	2493	5231	6131	-900	1593	4233486
01 Østfold	237929	673	692	-19	1029	939	90	71	238000
02 Akershus	413902	1420	833	587	3649	3665	-16	571	414473
03 Oslo	457585	1757	1694	63	4693	4523	170	233	457818
04 Hedmark	187001	465	594	-129	852	815	37	-92	186909
05 Oppland	182582	498	581	-83	847	802	45	-38	182544
06 Buskerud	224779	683	701	-18	1240	1289	-49	-67	224712
07 Vestfold	197061	576	522	54	954	837	117	171	197232
08 Telemark	163188	500	514	-14	514	622	-108	-122	163066
09 Aust-Agder	96975	256	274	-18	433	437	-4	-22	96953
10 Vest-Agder	143912	496	315	181	578	621	-43	138	144050
11 Rogaland	335503	1253	741	512	1165	1453	-288	224	335727
12 Hordaland	408886	1550	1012	538	1051	1308	-257	281	409167
14 Sogn og Fjordane	106564	350	308	42	356	344	12	54	106618
15 Møre og Romsdal	238349	781	640	141	672	724	-52	89	238438
16 Sør-Trøndelag	250282	877	699	178	919	978	-59	119	250401
17 Nord-Trøndelag	126933	401	312	89	400	503	-103	-14	126919
18 Nordland	239643	787	683	104	873	1049	-176	-72	239571
19 Troms	146635	475	330	145	585	756	-171	-26	146609
20 Finnmark	74184	307	167	140	394	439	-45	95	74279

1) Tallene er korrigert for endringer i 3. kvartal som ikke var kommet med ved forrige framregning.

Tabell 3. Folkemengden 1. januar 1989 og 1990. Kommune

Nr. Kommune	1.1. 1989 (Endelige tall)	1.1. 1990 (Fore- løpige tall)	Nr. Kommune	1.1. 1989 (Endelige tall)	1.1. 1990 (Fore- løpige tall)
01 Østfold .....	237997	238000	04 Hedmark .....	186806	186909
01 Halden .....	25841	25827	01 Hamar .....	15968	16132
02 Sarpsborg .....	11886	11777	02 Kongsvinger ....	17526	17504
03 Fredrikstad ....	26525	26577	12 Ringsaker .....	30999	31164
04 Moss .....	24720	24659	14 Vang .....	8922	8990
11 Hvaler .....	3181	3198	15 Løten .....	7086	7061
13 Borge .....	11961	11912	17 Stange .....	17624	17590
14 Varteig .....	2185	2211	18 Nord-Odal .....	5335	5341
15 Skjeberg .....	14278	14241	19 Sør-Odal .....	7461	7371
18 Aremark .....	1493	1491	20 Eidskog .....	6501	6454
19 Marker .....	3425	3436	23 Grue .....	5908	5880
21 Rømskog .....	671	655	25 Åsnes .....	8586	8537
22 Trøgstad .....	4761	4807	26 Våler .....	4446	4378
23 Spydeberg .....	4282	4273	27 Elverum .....	17296	17372
24 Askim .....	12903	12879	28 Trysil .....	7342	7350
25 Eidsberg .....	9276	9291	29 Åmot .....	4463	4453
27 Skiptvet .....	3168	3147	30 Stor-Elvdal ....	3368	3371
28 Rakkestad .....	7238	7161	32 Rendalen .....	2506	2494
30 Tune .....	18526	18442	34 Engerdal .....	1741	1737
31 Rolvsøy .....	5681	5652	36 Tolga .....	1864	1888
33 Kråkerøy .....	7451	7462	37 Tynset .....	5378	5368
34 Onsøy .....	12774	12858	38 Alvdal .....	2437	2427
35 Råde .....	5930	6000	39 Folldal .....	2015	2023
36 Rygge .....	12077	12018	41 Os .....	2034	2024
37 Våler .....	3883	4061	05 Oppland .....	182510	182544
38 Hobøl .....	3881	3965	01 Lillehammer ....	22564	22764
02 Akershus .....	410881	414473	02 Gjøvik .....	26136	26134
11 Vestby .....	11318	11315	11 Dovre .....	3066	3048
13 Ski .....	22167	22266	12 Lesja .....	2474	2479
14 Ås .....	11765	11931	13 Skjåk .....	2626	2612
15 Frogn .....	9959	10109	14 Lom .....	2661	2654
16 Nesodden .....	12866	13032	15 Vågå .....	4009	3983
17 Oppegård .....	19978	20294	16 Nord-Fron .....	6274	6214
19 Bærum .....	88594	89385	17 Sel .....	6445	6420
20 Asker .....	40941	41433	19 Sør-Fron .....	3490	3482
21 Aurskog-Høland .	12577	12595	20 Ringebu .....	5203	5205
26 Sørum .....	11120	11235	21 Øyer .....	4430	4533
27 Fet .....	8489	8610	22 Gausdal .....	6493	6492
28 Rælingen .....	13591	13638	28 Østre Toten ....	14288	14291
29 Enebakk .....	7999	8069	29 Vestre Toten ...	13404	13345
30 Lørenskog .....	25723	26031	32 Jevnaker .....	5811	5820
31 Skedsmo .....	33420	33620	33 Lunner .....	7845	7871
33 Nittedal .....	16002	16127	34 Gran .....	12599	12550
34 Gjerdrum .....	3712	3770	36 Søndre Land ....	6337	6339
35 Ullensaker .....	17998	18143	38 Nordre Land ....	7009	7009
36 Nes .....	15649	15717	40 Sør-Aurdal ....	3599	3574
37 Eidsvoll .....	16461	16634	41 Etnedal .....	1602	1582
38 Nannestad .....	7984	7968	42 Nord-Aurdal ...	6632	6596
39 Hurdal .....	2568	2551	43 Vestre Slidre ..	2516	2542
03 Oslo .....	456124	457818	44 Øystre Slidre ..	3100	3136
			45 Vang .....	1897	1869

Tabell 3. Folkemengden 1. januar 1989 og 1990. Kommune

Nr. Kommune	1.1. 1989 (Endelige tal)	1.1. 1990 (Fore- løpige tal)	Nr. Kommune	1.1. 1989 (Endelige tal)	1.1. 1990 (Fore- løpige tal)
06 Buskerud .....	224578	224712	08 Telemark .....	163205	163066
02 Drammen .....	51957	51892	05 Porsgrunn .....	31238	31196
04 Kongsberg .....	21217	21170	06 Skien .....	47553	47701
05 Ringerike .....	27108	27288	07 Notodden .....	12514	12486
12 Hole .....	4422	4437	11 Siljan .....	2200	2196
15 Flå .....	1207	1198	14 Bamble .....	13793	13807
16 Nes .....	3398	3404	15 Kragerø .....	10791	10773
17 Gol .....	4231	4223	17 Drangedal .....	4453	4466
18 Hemsedal .....	1615	1607	19 Nome .....	6986	6958
19 Ål .....	5040	4923	21 Bø .....	4715	4667
20 Hol .....	4860	4818	22 Sauherad .....	4398	4426
21 Sigdal .....	3733	3744	26 Tinn .....	6961	6899
22 Krødsherad .....	2400	2384	27 Hjartdal .....	1756	1768
23 Modum .....	12310	12266	28 Seljord .....	3153	3128
24 Øvre Eiker .....	14647	14659	29 Kviteseid .....	3038	2990
25 Nedre Eiker .....	18787	18860	30 Nissedal .....	1537	1506
26 Lier .....	18671	18799	31 Fyresdal .....	1433	1423
27 Røyken .....	14023	14173	33 Tokke .....	2727	2761
28 Hurum .....	8043	7968	34 Vinje .....	3959	3915
31 Flesberg .....	2547	2552			
32 Rollag .....	1455	1454	09 Aust-Agder .....	96567	96953
33 Nore og Uvdal ..	2907	2893	01 Risør .....	7023	7023
07 Vestfold .....	196099	197232	03 Arendal .....	12244	12347
01 Borre .....	22353	22511	04 Grimstad .....	15343	15507
02 Holmestrand .....	9146	9146	11 Gjerstad .....	2628	2606
04 Tønsberg .....	30984	31261	12 Vegårshei .....	1834	1838
06 Sandefjord .....	35853	35936	14 Tvedestrand .....	5869	5889
09 Larvik .....	37797	37979	18 Moland .....	7998	8053
11 Svelvik .....	5845	5921	19 Froland .....	4004	4055
13 Sande .....	6847	6951	20 Øystad .....	8700	8623
14 Hof .....	2721	2705	21 Tromøy .....	4594	4763
16 Våle .....	3858	3895	22 Hisøy .....	4101	4044
18 Ramnes .....	3426	3448	26 Lillesand .....	7990	8034
19 Andebu .....	4368	4376	28 Birkenes .....	4046	4070
20 Stokke .....	8839	8807	29 Åmli .....	2008	2000
22 Nøtterøy .....	17822	18030	35 Iveland .....	1170	1153
23 Tjøme .....	3860	3859	37 Evje og Hornnes	3365	3375
28 Lardal .....	2380	2407	38 Bygland .....	1473	1404
			40 Våle .....	1448	1435
			41 Bykle .....	729	734

Tabell 3. Folkemengden 1. januar 1989 og 1990. Kommune

Nr. Kommune	1.1. 1989 (Endelige tall)	1.1. 1990 (Fore- løpige tall)	Nr. Kommune	1.1. 1989 (Endelige tall)	1.1. 1990 (Fore- løpige tall)
10 Vest-Agder .....	143350	144050	12 Hordaland .....	407926	409167
01 Kristiansand ...	64395	64926	01 Bergen .....	211095	211866
02 Mandal .....	12450	12475	11 Etne .....	4059	4052
03 Farsund .....	9378	9357	14 Ølen .....	3111	3109
04 Flekkefjord ....	8796	8776	16 Sveio .....	4587	4591
14 Vennesla .....	11436	11510	19 Bømlo .....	9653	9676
17 Songdalen .....	5072	5117	21 Stord .....	14383	14486
18 Søgne .....	7353	7459	22 Fitjar .....	3089	3082
21 Marnardal .....	2240	2203	23 Tysnes .....	2902	2921
26 Åseral .....	807	807	24 Kvinnherad .....	13232	13134
27 Audnedal .....	1633	1596	27 Jondal .....	1262	1267
29 Lindesnes .....	4158	4186	28 Odda .....	8388	8300
32 Lyngdal .....	6728	6714	31 Ullensvang .....	3911	3991
34 Hægebostad .....	1557	1537	32 Eidfjord .....	1052	1060
37 Kvinesdal .....	5652	5662	33 Ulvik .....	1244	1230
46 Sirdal .....	1695	1725	34 Granvin .....	1040	1041
11 Rogaland .....	333351	335727	35 Voss .....	14066	14035
01 Eigersund .....	12337	12394	38 Kvam .....	8773	8778
02 Sandnes .....	43636	44255	41 Fusa .....	3776	3730
03 Stavanger .....	96948	97716	42 Samnanger .....	2383	2412
06 Haugesund .....	27229	27549	43 Os .....	12427	12601
11 Sokndal .....	3497	3488	44 Austevoll .....	4157	4186
12 Lund .....	3138	3112	45 Sund .....	4961	4971
14 Bjerkreim .....	2309	2334	46 Fjell .....	14337	14725
19 Hå .....	12988	13032	47 Askøy .....	18682	18630
20 Klepp .....	11796	11820	51 Vaksdal .....	4566	4518
21 Time .....	11676	11858	52 Modalen .....	348	340
22 Gjesdal .....	7057	7281	53 Osterøy .....	6969	7008
24 Sola .....	15705	15703	56 Meland .....	4508	4524
27 Randaberg .....	7451	7539	59 Øygarden .....	3095	3159
29 Forsand .....	977	998	60 Rødøy .....	4584	4561
30 Strand .....	9525	9534	63 Lindås .....	11908	11882
33 Hjelmeland .....	2833	2831	64 Austrheim .....	2732	2673
34 Suldal .....	4150	4125	65 Fedje .....	746	736
35 Sauda .....	5403	5364	66 Masfjorden .....	1900	1892
41 Finnøy .....	2780	2784			
42 Rennesøy .....	2580	2563			
44 Kvitsøy .....	499	490			
45 Bokn .....	738	739			
46 Tysvær .....	7957	8037			
49 Karmøy .....	35015	35068			
51 Utsira .....	218	222			
54 Vindafjord .....	4909	4891			

Tabell 3. Folkemengden 1. januar 1989 og 1990. Kommune

Nr. Kommune	1.1. 1989 (Endelige tall)	1.1. 1990 (Fore- løpige tall)	Nr. Kommune	1.1. 1989 (Endelige tall)	1.1. 1990 (Fore- løpige tall)
14 Sogn og Fjordane .....	106338	106618	16 Sør-Trøndelag ..	249624	250401
01 Flora .....	9747	9853	01 Trondheim .....	136601	137408
11 Gulen .....	2609	2612	12 Hemne .....	4340	4300
12 Solund .....	1158	1149	13 Snillfjord .....	1202	1197
13 Hyllestad .....	1738	1750	17 Hitra .....	4298	4287
16 Høyanger .....	4823	4876	20 Frøya .....	4261	4281
17 Vik .....	2512	2511	21 Ørland .....	4870	4901
18 Balestrand .....	1867	1925	22 Agdenes .....	1915	1915
19 Leikanger .....	2822	2832	24 Rissa .....	6609	6541
20 Sogndal .....	5847	5928	27 Bjugn .....	4911	4924
21 Aurland .....	1873	1840	30 Åfjord .....	3620	3594
22 Lærdal .....	2268	2181	32 Roan .....	1234	1239
24 Årdal .....	6280	6257	33 Osen .....	1328	1320
26 Luster .....	5185	5174	34 Oppdal .....	6181	6164
28 Askvoll .....	3341	3305	35 Rennebu .....	2953	2930
29 Fjaler .....	3321	3278	36 Meldal .....	4436	4403
30 Gaular .....	2861	2849	38 Orkdal .....	10150	10187
31 Jølster .....	2987	3031	40 Røros .....	5333	5350
32 Førde .....	8314	8474	44 Holtålen .....	2552	2520
33 Naustdal .....	2724	2714	48 Midtre Gauldal ..	6082	6028
38 Bremanger .....	4605	4572	53 Melhus .....	12366	12421
39 Vågsøy .....	6433	6379	57 Skaun .....	5549	5537
41 Selje .....	3309	3309	62 Klæbu .....	4240	4298
43 Eid .....	5447	5531	63 Malvik .....	9448	9562
44 Hornindal .....	1187	1217	64 Selbu .....	4137	4088
45 Gloppen .....	6332	6312	65 Tydal .....	1008	1006
49 Stryn .....	6748	6759	17 Nord-Trøndelag ..	126750	126919
15 Møre og Romsdal .....	238287	238438	02 Steinkjer .....	20439	20591
02 Molde .....	22012	22095	03 Namsos .....	11811	11830
03 Kristiansund .....	17393	17169	11 Meråker .....	2779	2747
04 Ålesund .....	35633	35712	14 Stjørdal .....	17202	17286
11 Vanylven .....	3908	3935	17 Frosta .....	2481	2500
14 Sande .....	3371	3332	18 Leksvik .....	3626	3582
15 Herøy .....	8097	8151	19 Levanger .....	16702	16732
16 Ulstein .....	5605	5674	21 Verdal .....	13370	13392
17 Hareid .....	4488	4495	23 Mosvik .....	963	968
19 Volda .....	7961	8013	24 Verran .....	3209	3147
20 Ørsta .....	10209	10190	25 Namdalseid .....	1999	2009
23 Ørskog .....	1970	1970	29 Inderøy .....	5766	5802
24 Norddøl .....	2039	2053	36 Snåsa .....	2520	2530
25 Stranda .....	4655	4666	38 Lierne .....	1715	1697
26 Stordal .....	1038	1026	39 Røyrvik .....	727	744
28 Sykkylven .....	6792	6821	40 Namsskogan .....	1213	1186
29 Skodje .....	3298	3360	42 Grong .....	2513	2488
31 Sula .....	6734	6695	43 Høylandet .....	1433	1414
32 Giske .....	6246	6268	44 Overhalla .....	3715	3792
34 Haram .....	8624	8633	48 Fosnes .....	867	857
35 Vestnes .....	6389	6405	49 Flatanger .....	1454	1432
39 Rauma .....	7833	7825	50 Vikna .....	3739	3754
43 Nesset .....	3346	3354	51 Nærøy .....	5633	5586
45 Midsund .....	2094	2077	55 Leka .....	874	853
46 Sandøy .....	1542	1524			
47 Aukra .....	2988	2965			
48 Fræna .....	8869	8933			
51 Eide .....	3063	3066			
54 Averøy .....	5601	5624			
56 Frei .....	4778	4868			
57 Gjemnes .....	2905	2920			
60 Tingvoll .....	3537	3477			
63 Sunndal .....	7554	7555			
66 Surnadal .....	6499	6470			
67 Rindal .....	2297	2265			
69 Aure .....	2860	2823			
71 Halså .....	2148	2147			
72 Tustna .....	1135	1134			
73 Smøla .....	2776	2748			

Tabell 3. Folkemengden 1. januar 1989 og 1990. Kommune

Nr. Kommune	1.1. 1989 (Endelige tal)	1.1. 1990 (Fore- løpige tal)	Nr. Kommune	1.1. 1989 (Endelige tal)	1.1. 1990 (Fore- løpige tal)
18 Nordland .....	239611	239571	19 Troms .....	146648	146609
04 Bodø .....	35851	36352	01 Harstad .....	22340	22343
05 Narvik .....	18594	18539	02 Tromsø .....	50228	50492
11 Bindal .....	2083	2098	11 Kvæfjord .....	3601	3528
12 Sømna .....	2112	2122	13 Skånland .....	3431	3396
13 Brønnøy .....	6879	6952	15 Bjarkøy .....	748	720
15 Vega .....	1572	1552	17 Ibestad .....	2270	2235
16 Vevelstad .....	684	675	19 Gratangen .....	1491	1503
18 Herøy .....	2060	2098	20 Lavangen .....	1151	1153
20 Alstahaug .....	7464	7489	22 Bardu .....	3854	3902
22 Leirfjord .....	2367	2370	23 Salangen .....	2502	2586
24 Vefsn .....	13225	13314	24 Målselv .....	7428	7401
25 Grane .....	1740	1739	25 Sørreisa .....	3447	3430
26 Hattfjelldal ...	1751	1737	26 Dyrøy .....	1616	1596
27 Dønna .....	1824	1792	27 Tranøy .....	2044	2008
28 Nesna .....	1767	1811	28 Torsken .....	1357	1315
32 Hemnes .....	4848	4830	29 Berg .....	1235	1223
33 Rana .....	24720	24675	31 Lenvik .....	10972	10914
34 Lurøy .....	2298	2267	33 Balsfjord .....	6450	6413
35 Træna .....	544	529	36 Karlsøy .....	2820	2773
36 Rødøy .....	1766	1748	38 Lyngen .....	3573	3598
37 Meløy .....	7087	7115	39 Storfjord .....	1850	1835
38 Gildeskål .....	2591	2603	40 Kåfjord .....	2832	2836
39 Beiarn .....	1521	1500	41 Skjervøy .....	3116	3085
40 Saltdal .....	5198	5196	42 Nordreisa .....	4682	4713
41 Fauske .....	10108	10039	43 Kvænangen .....	1610	1611
42 Skjerstad .....	1257	1242	20 Finnmark .....	74034	74279
45 Sørfold .....	2872	2827	01 Hammerfest .....	6887	6934
48 Steigen .....	3351	3292	02 Vardø .....	3027	3013
49 Hamarøy .....	2375	2315	03 Vadsø .....	5947	5996
50 Tysfjord .....	2640	2625	11 Guovdageaidnu-		
51 Lødingen .....	2884	2841	Kautokeino .....	2930	2949
52 Tjeldsund .....	1754	1708	12 Alta .....	14589	14831
53 Evenes .....	1756	1732	14 Loppa .....	1703	1684
54 Ballangen .....	3126	3065	15 Hasvik .....	1375	1343
56 Røst .....	646	643	16 Sørøysund .....	2362	2349
57 Værøy .....	912	890	17 Kyalsund .....	1397	1402
59 Flakstad .....	1623	1609	18 Måsøy .....	1859	1842
60 Vestvågøy .....	10580	10548	19 Nordkapp .....	4061	3998
65 Vågan .....	9347	9370	20 Porsanger .....	4443	4464
66 Hadsel .....	8686	8726	21 Karasjok .....	2658	2666
67 Bø .....	3931	3819	22 Lebesby .....	1761	1767
68 Øksnes .....	4935	4877	23 Gamvik .....	1450	1424
70 Sortland .....	8224	8294	24 Berlevåg .....	1374	1374
71 Andøy .....	6599	6570	25 Tana .....	3201	3203
74 Moskenes .....	1459	1436	27 Nesseby .....	1030	1041
			28 Båtsfjord .....	2401	2363
			30 Sør-Varanger ...	9579	9636



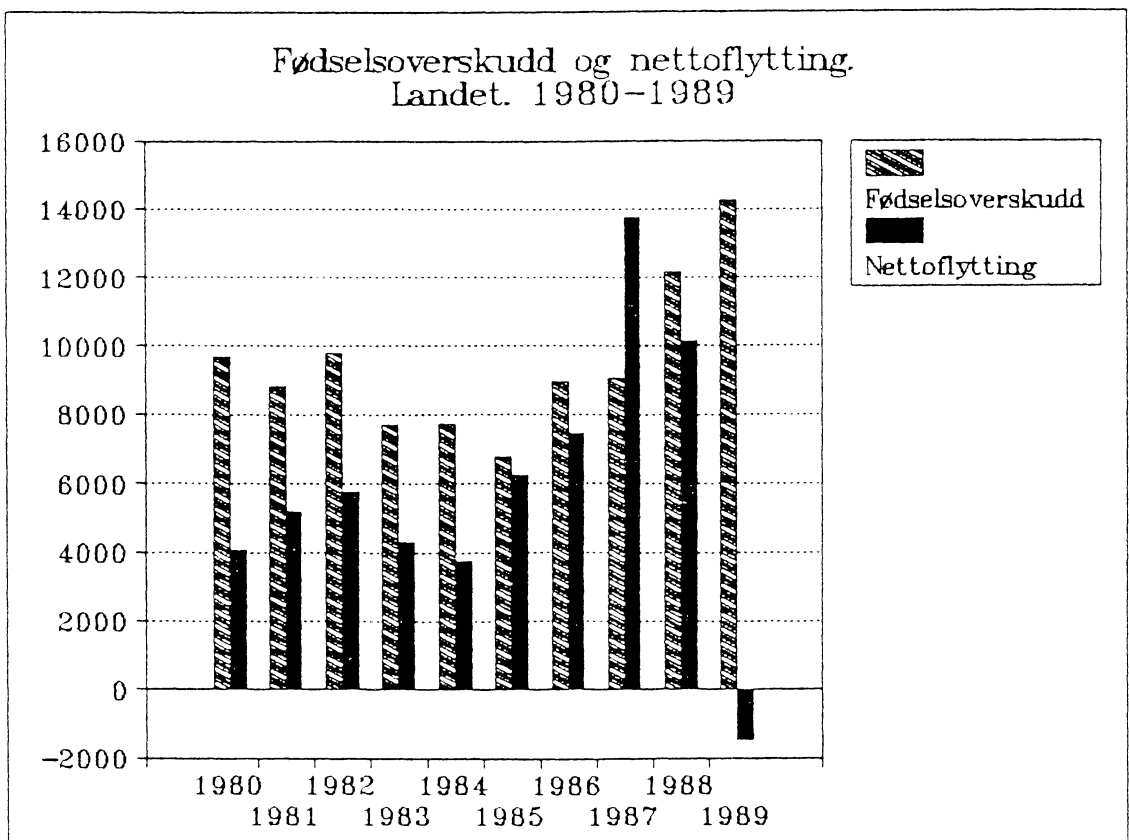
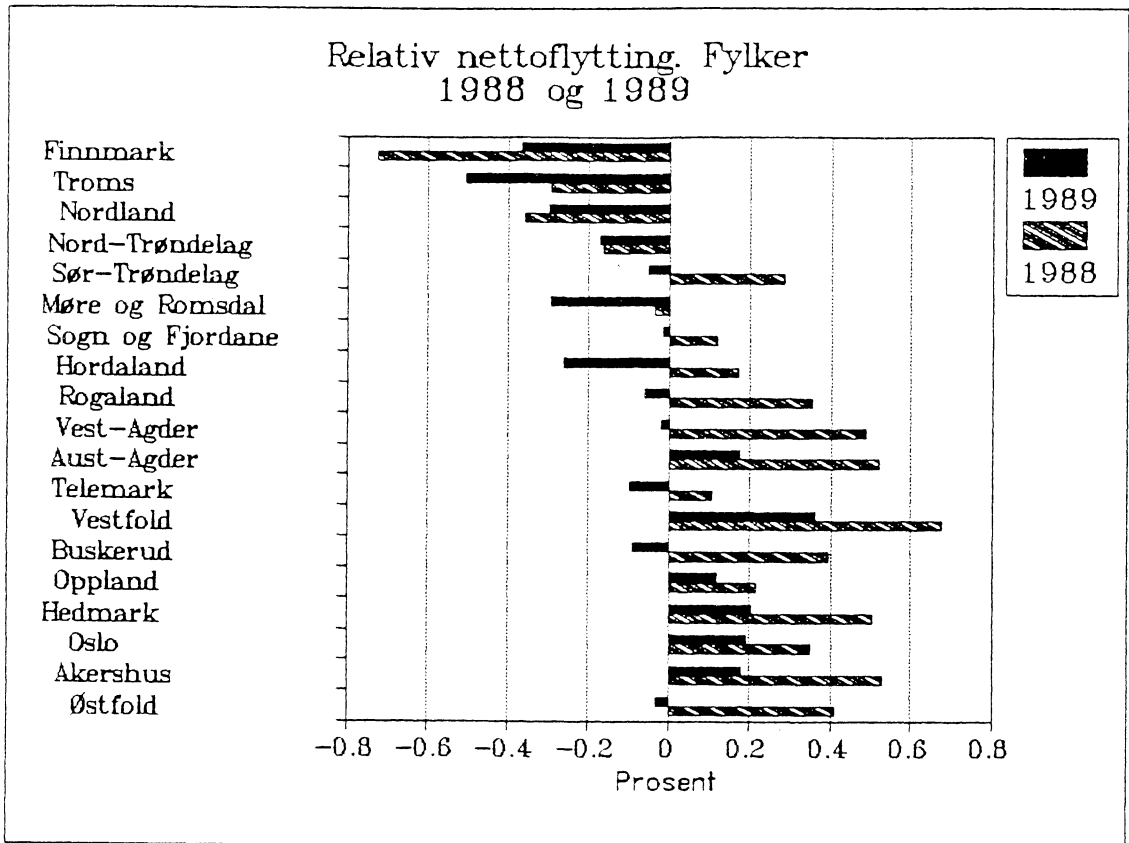

(SU nr. 8, 1990)

**PETROLEUMSPRODUKTER. SALG I JANUAR 1990 OG ÅRET 1989.**

I følge foreløpige oppgaver ble det solgt 610 mill. liter petroleumsprodukter i januar 1990. Dette er en nedgang på 3,5 prosent i forhold til januar 1989. Det var 22 utkjøringsdager i januar både i 1990 og 1989.

I de siste tolv månedene er det solgt 8 401 mill. liter petroleumsprodukter, en nedgang på 2,8 prosent sammenliknet med tilsvarende periode ett år tidligere. Salget av bilbensin gikk ned med 0,1 prosent, mens salget av fyringsparafin og fyringsolje nr.1 og nr.2 gikk samlet ned med 12,3 prosent. Salget av tung fyringsolje viser en nedgang på 8,2 prosent.

Opgaver over salget i 1989 for hvert produkt fordelt på kjøpergrupper og fylker er gitt i tabellene 4 og 5.

Import av våtgasskomponenter fra Teesside er ikke med i tallene. En bør ellers merke seg at tallene i oversikten ikke viser forbruket, men salget. For å komme fram til forbruket må en korrigere for lagerendringer hos brukeren.

Statistikken utarbeides i samarbeid med Norsk Petroleumsinstitutt. For nærmere opplysninger om prinsipper og definisjoner som nyttes i statistikken, kontakt Norsk Petroleumsinstitutt eller Statistisk sentralbyrå.

Tabell 1. Salg av petroleumsprodukter 1). Mill. liter. Foreløpige tall

	Tolvmånedersperioder			Januar	
	Feb. 1988 t.o.m. jan. 1989	Feb. 1989 t.o.m. jan. 1990	Endring i prosent	1989	1990
Totalt salg .....	8 645	8 401	-2,8	632	610
Bilbensin .....	2 412	2 409	-0,1	164	165
Av dette: Blyfri .....	555	669	20,5	38	49
Autodiesel .....	1 299	1 266	-2,5	92	91
Fyringsparafin .....	291	239	-17,7	31	29
Jetdrivstoff .....	654	654	0,0	53	45
Marine gassoljer .....	1 442	1 427	-1,1	95	101
Av dette: Bunkers .....	254	163	-36,0	10	11
Fyringsolje nr. 1 .....	685	632	-7,7	60	57
Fyringsolje nr. 2 .....	418	351	-16,0	43	37
Tung fyringsolje .....	834	765	-8,2	63	50
Av dette: Bunkers .....	207	212	2,4	16	17
Smøremidler .....	109	107	-1,9	8	9
Andre petroleumsprodukter 2)	502	551	9,6	22	24

1) Omfatter også bunkers, dvs. leveranser fra norske havner til skip i utenriksfart uansett skipenes nasjonalitet.

2) Omfatter flytende propan og butan (LPG), nafta, flybensin, ekstraksjonsbensin, white spirit, tungdestillater, veiolje og asfalt (bitumen).

Tabell 2. Total salg av petroleumsprodukter 1) etter kjøpergruppe. Mill. liter. Foreløpige tall

	Tolvmånedersperioder			Januar	
	Feb. 1988 t.o.m. jan. 1989	Feb. 1989 t.o.m. jan. 1990	Endring i prosent	1989	1990
Totalt salg .....	8 645	8 401	-2,8	632	610
Jordbruk og skogbruk .....	89	86	-2,9	6	5
Fiske og fangst .....	573	545	-4,9	36	34
Bergverk, industri og kraftforsyning .....	1 234	1 302	5,5	99	102
Bygg og anlegg .....	351	321	-8,5	11	11
Boliger, forretningsbygg kontorer mv. ....	940	854	-9,2	86	83
Transport .....	4 747	4 582	-3,5	334	329
Av dette: Bunkers .....	472	386	-18,3	27	29
Offentlig virksomhet .....	293	270	-8,1	26	23
Annet salg 2) .....	417	442	6,0	33	23

1) Se fotnote 1), tabell 1.

2) Omfatter oljeselskapenes eget forbruk, uspesifisert salg, leveranser til forsvaret, industriens direkte import mv.

Tabell 3. Innenlandsk salg av utvalgte petroleumsprodukter etter fylke 1). Mill. liter. Foreløpige tall

	Siste tolv måneder og med endringer fra tilsvarende periode ett år tidligere									
	Bilbensin		Autodiesel		Fyringsparafin		Fyringsolje nr. 1		Fyringsolje nr. 2	
	Feb. 1989 t.o.m. jan. 1990	Endring i prosent	Feb. 1989 t.o.m. jan. 1990	Endring i prosent	Feb. 1989 t.o.m. jan. 1990	Endring i prosent	Feb. 1989 t.o.m. jan. 1990	Endring i prosent	Feb. 1989 t.o.m. jan. 1990	Endring i prosent
I alt .....	2 409	-0,1	1 264	-2,5	239	-17,7	631	-7,7	348	-16,0
Østfold .....	136	-1,0	87	-3,1	20	-20,2	54	-10,2	11	-23,1
Akershus .....	265	-1,4	100	-6,9	26	-22,0	71	-13,0	22	-23,1
Oslo .....	232	-3,5	86	-9,8	7	-23,6	52	-7,0	80	-21,7
Hedmark .....	125	1,3	90	-0,1	15	-19,1	42	-17,8	6	-16,1
Oppland .....	125	1,3	86	-4,5	13	-17,6	27	-13,8	5	-22,6
Buskerud .....	165	-1,0	73	-2,2	20	-24,0	45	-17,7	11	-12,0
Vestfold .....	120	1,0	49	-2,0	15	-22,6	33	-10,6	11	-29,9
Telemark .....	101	0,2	53	-1,4	10	-18,4	16	-14,1	6	4,7
Aust-Agder .....	61	2,5	29	-5,9	6	-22,1	10	4,4	6	-9,9
Vest-Agder .....	82	0,2	36	-4,1	8	-16,0	15	0,8	16	-4,0
Rogaland .....	175	1,0	70	-3,6	13	-11,5	38	2,8	28	-13,4
Hordaland .....	189	-1,0	73	-4,3	23	-13,7	40	2,3	30	-20,4
Sogn og Fjordane	51	1,8	34	-7,9	3	-13,8	14	10,7	9	48,4
Møre og Romsdal	114	1,7	61	-0,7	11	-12,8	24	1,7	12	-15,6
Sør-Trøndelag ..	146	0,9	91	-0,4	11	-15,8	29	-5,1	19	-16,3
Nord-Trøndelag .	75	1,8	54	-1,2	5	-10,2	18	2,1	11	-10,4
Nordland .....	124	1,3	84	1,7	17	-6,5	33	6,8	37	-3,5
Troms .....	80	-0,3	55	6,9	9	-7,4	27	0,1	12	-1,4
Finnmark .....	43	-0,1	36	1,9	7	-10,4	23	-7,2	12	-17,9
Ikke fordelt 2)	-	.	18	.	1	.	19	.	6	.

1) Statistikken baseres i prinsippet på leveringsadressen, dvs. at salget registreres i det fylket hvor kunden overtar produktet.

2) Omfatter bl.a. industriens direkte import.

Tabell 4. Salg av petroleumsprodukter etter kjøpergruppe. 1989. Mill. liter

Kjøpergruppe	Petro- leums- pro- dukter i alt (1)	Av dette					
		Nafta	Bil- bensin	White spirit	Fyrings- parafin	Auto- diesel	Marine gass- olje
T O T A L T	8424	15	2409	10	242	1267	1410
JORDBRUK OG SKOGBRUK	87	-	1	0	1	36	0
FISKE OG FANGST	546	-	17	0	8	7	489
INDUSTRI, BERGVERK OG KRAFT- FORSYNING	1299	15	8	8	3	99	339
Treforedling	133	-	0	0	0	13	0
Annen industri/bergverk	1163	15	6	8	3	85	339
Kraftforsyning	4	-	1	0	0	2	0
BYGG OG ANLEGG	322	-	1	0	1	109	2
BOLIGER, FORRETNINGSBYGG MV.	858	-	16	1	212	69	27
Småhus	679	-	7	0	209	57	22
Boligblokker	77	-	-	0	0	0	0
Kontorer mv.	102	-	8	0	2	11	5
TRANSPORT	4587	-	2347	0	13	822	447
Vegtransport	3245	-	2346	0	12	818	9
Innenriks sjøtransport	449	-	0	0	0	3	278
Utenriks sjøtransport (Bunkers)	384	-	-	0	0	1	159
Luftfart	509	-	0	0	0	0	-
OFFENTLIG VIRKSOMHET	272	-	4	0	1	70	13
Fylker og kommuner	125	-	2	0	1	19	0
Staten	113	-	2	0	0	20	13
N.S.B.	34	-	0	0	0	30	-
ANDRE KJØPERGRUPPER OG USPESIFISERT SALG (2)	452	0	16	1	3	55	93

## Av dette (forts.)

	Fyrings- olje nr. 1	Marine diesel	Fyrings- olje nr. 2	Tung- destil- later	Tung fyrings- olje	Smøre- midler
T O T A L T	635	10	356	103	778	106
JORDBRUK OG SKOGBRUK	13	-	27	2	7	0
FISKE OG FANGST	5	-	0	3	11	7
INDUSTRI, BERGVERK OG KRAFT- FORSYNING	85	0	124	32	386	32
Treforedling	3	-	4	0	93	4
Annen industri/bergverk	81	0	119	32	293	28
Kraftforsyning	0	-	1	-	-	0
BYGG OG ANLEGG	11	-	3	-	0	4
BOLIGER, FORRETNINGSBYGG MV.	405	0	96	20	7	6
Småhus	357	-	20	-	1	6
Boligblokker	13	-	45	14	4	0
Kontorer mv.	35	0	31	5	2	1
TRANSPORT	30	10	7	33	338	33
Vegtransport	29	0	6	1	1	21
Innenriks sjøtransport	1	7	0	30	126	4
Utenriks sjøtransport (Bunkers)	0	3	0	1	211	8
Luftfart	0	-	0	-	-	0
OFFENTLIG VIRKSOMHET	45	-	67	14	6	2
Fylker og kommuner	33	-	48	13	3	1
Staten	11	-	17	1	3	1
N.S.B.	1	-	2	-	-	1
ANDRE KJØPERGRUPPER OG USPESIFISERT SALG (2)	42	0	33	0	24	21

- 1) Inkluderer også salg av 69 mill. l flytende propan og butan (LPG), 662 mill. l jettdrivstoff, 5 mill. l flybensin, 4 mill. l ekstraksjonsbensin, 11 mill. l veiölje og 332 mill. l asfalt.  
2) Omfatter bl.a. oljeselskapenes eget forbruk og industriens direkte import.

Tabell 5. Salg av petroleumsprodukter etter fylke. 1989. Mill. liter

	Petro- leums pro- dukter i alt (1)	Av dette						
		Bil- bensin	White spirit	Fyr- ings- para-	Marine gassolje			Fyr- ings- olje nr. 1
					Innen- landsk fin	Bunkers salg	Auto- diesel	
TOTALT .....	8424	2409	10	242	1251	159	1267	635
Østfold.....	423	136	2	21	5	4	87	54
Akershus .....	968	265	1	26	3	4	100	73
Oslo .....	701	232	0	7	9	13	88	51
Hedmark .....	312	125	0	15	0	-	90	42
Oppland .....	285	125	0	13	-	-	86	28
Buskerud .....	387	165	1	20	1	7	73	46
Vestfold .....	292	120	3	15	6	2	49	33
Telemark .....	313	102	0	11	3	11	54	16
Aust-Agder .....	130	61	0	6	2	0	29	10
Vest-Agder .....	246	82	0	8	11	11	36	15
Rogaland .....	818	175	0	13	281	32	70	38
Hordaland .....	908	190	1	23	299	23	73	40
Sogn og Fjordane .....	231	51	0	4	81	1	34	15
Møre og Romsdal .....	566	114	0	12	203	10	61	24
Sør-Trøndelag .....	373	146	0	11	28	6	91	29
Nord-Trøndelag .....	228	75	0	5	14	0	54	18
Nordland .....	506	124	0	17	110	3	84	33
Troms .....	367	79	0	9	106	11	54	27
Finmark .....	257	42	0	7	64	21	36	23
Ikke fylkesfordelt (2) .....	114	0	0	1	24	-	19	21

## Av dette (forts.)

	Marine diesel		Fyr- ings- olje nr. 2	Tung- destil- later	Tung fyringsolje		Smøre- midler
	Innen- landsk salg	Bunkers			Innen- landsk salg	Bunkers	
TOTALT .....	7	3	356	103	567	211	106
Østfold.....	3	-	11	2	81	-	4
Akershus .....	1	3	23	4	4	0	5
Oslo .....	0	-	81	31	29	69	7
Hedmark .....	-	-	6	2	12	-	4
Oppland .....	-	-	5	3	7	-	4
Buskerud .....	-	-	12	3	45	1	9
Vestfold .....	3	-	11	2	24	6	4
Telemark .....	-	-	6	1	55	18	5
Aust-Agder .....	-	0	6	-	4	-	1
Vest-Agder .....	-	0	16	-	11	48	2
Rogaland .....	0	-	28	11	67	13	8
Hordaland .....	0	-	31	12	99	26	9
Sogn og Fjordane .....	-	-	8	1	21	-	2
Møre og Romsdal .....	-	0	13	22	17	6	6
Sør-Trøndelag .....	0	0	19	-	17	6	4
Nord-Trøndelag .....	-	-	11	-	8	-	3
Nordland .....	-	-	36	-	23	4	8
Troms .....	-	0	11	10	5	0	3
Finmark .....	-	-	12	1	18	13	2
Ikke fylkesfordelt (2) .....	-	-	8	0	21	-	16

1) Inkluderer også salg av 69 mill. l flytende propan og butan (LPG), 662 mill. l jettdrivstoff, 5 mill. l flybensin, 4 mill. l ekstraksjonsbensin, 11 mill. l veiolje og 332 mill. l asfalt.

2) Omfatter bl.a. oljeselskapenes eget forbruk og industriens direkte import.

Figur 1. Salg av petroleumsprodukter i alt. Tolvmånedersperioder. Mill. liter

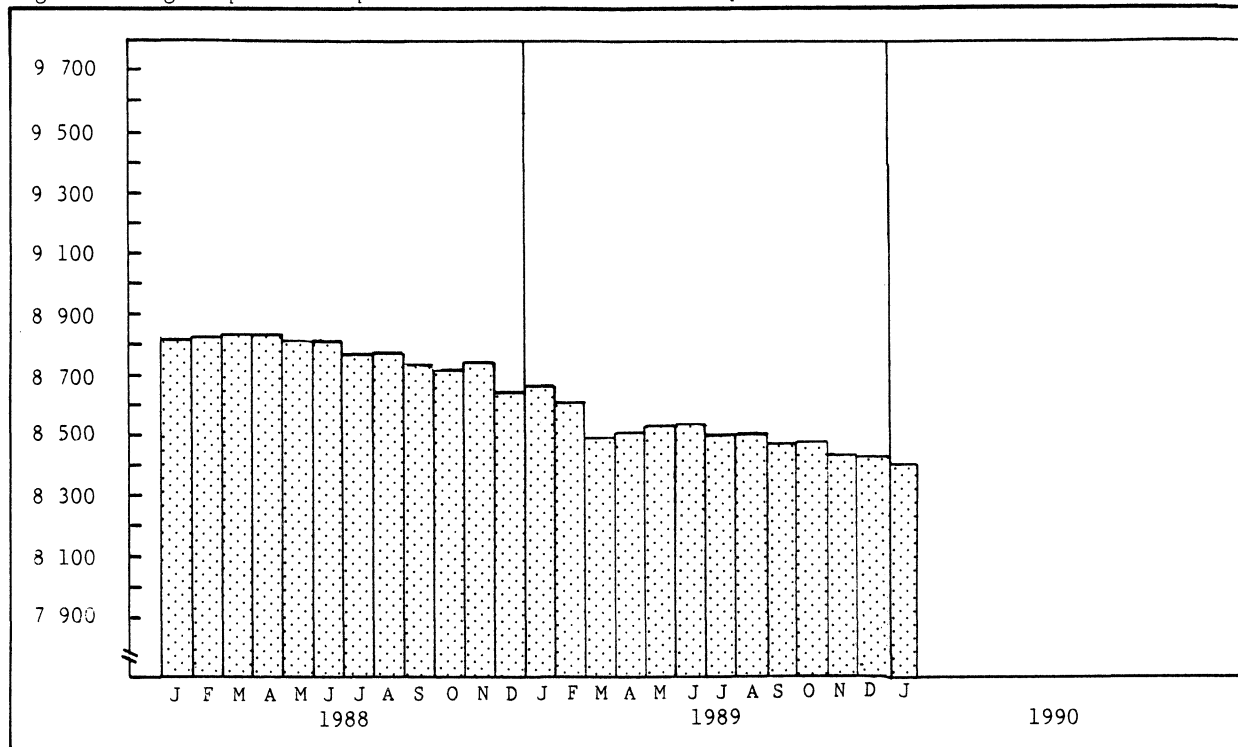

Figur 2. Salg av utvalgte petroleumsprodukter. Tolvmånedersperioder. Mill. liter

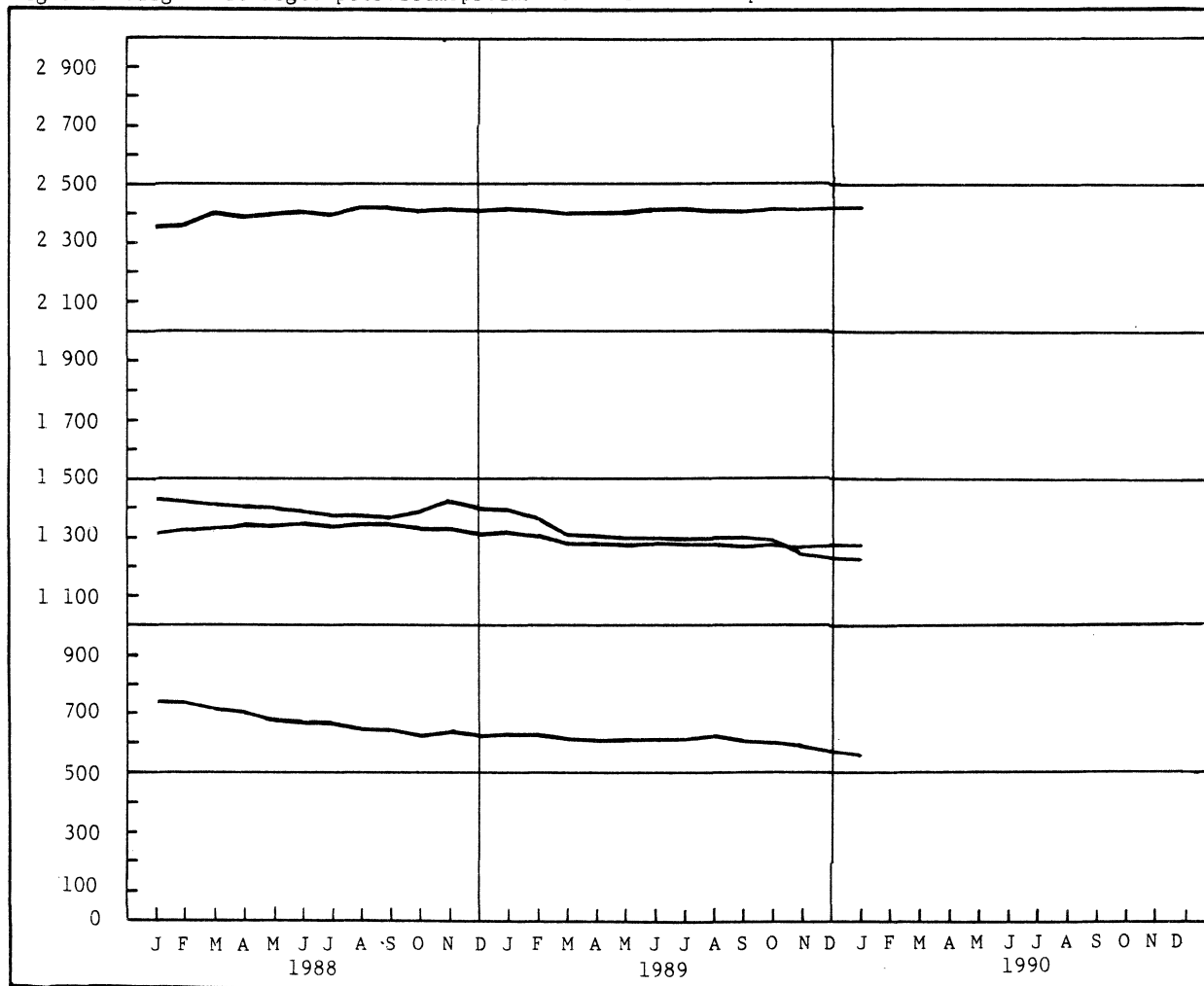

1) Unntatt bunkers.

Figur 3. Salg av petroleumsprodukter i alt. Fylke. 1989. Mill. liter

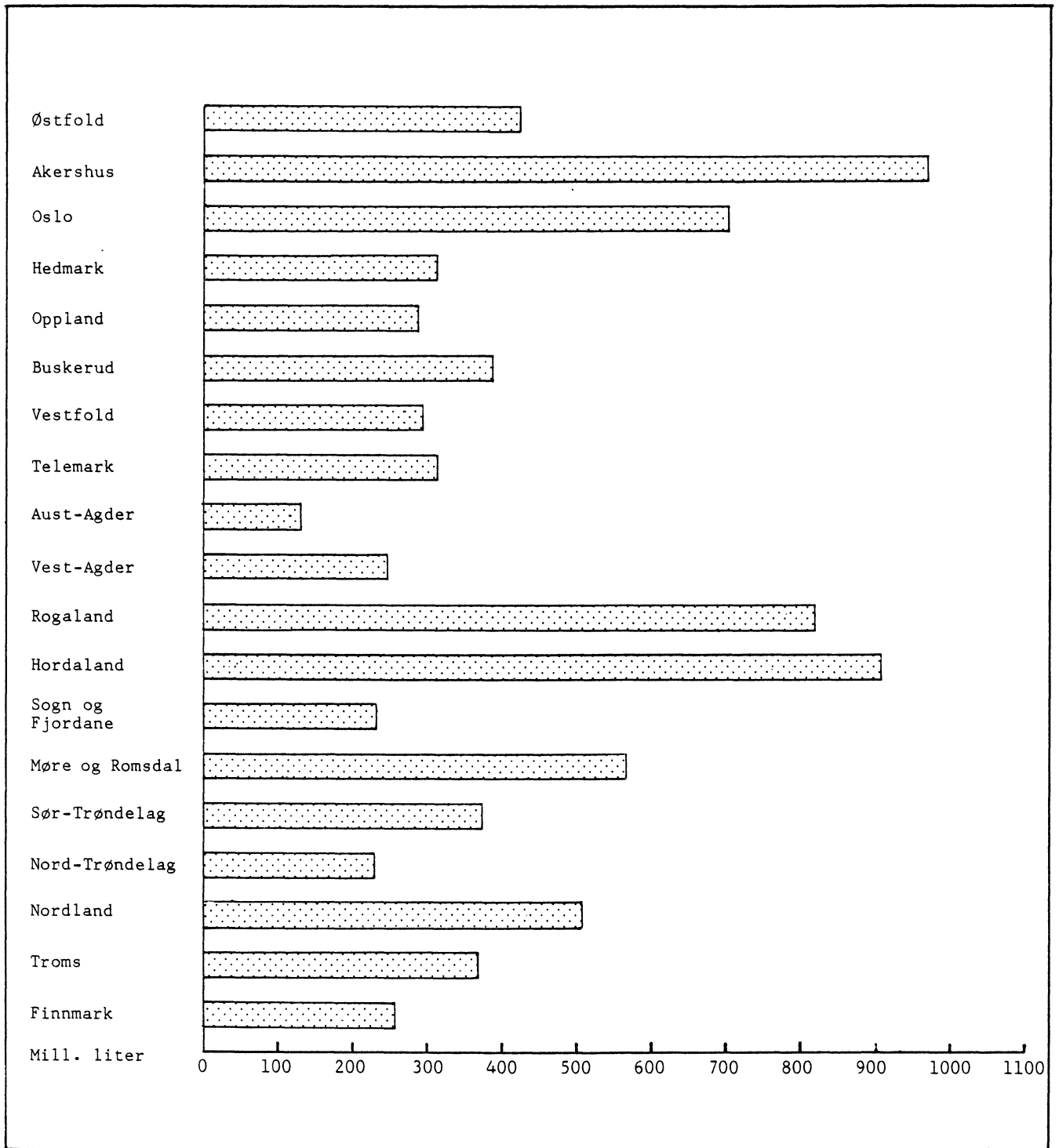

(SU nr. 8, 1990)

**UTENRIKSHANDELEN MED VARER I JANUAR 1990. FORELØPIGE TALL**

Statistisk sentralbyrå's foreløpige oppgaver over verdien av utenrikshandelen uten skip og oljeplattformer viste for januar 1990 en import på 13 034 mill. kr, og en eksport på 16 165 mill. kr. Verdien av importen var 23 prosent høyere og verdien av eksporten 13 prosent høyere enn i januar 1989.

Verdien av utført råolje og naturgass i januar 1990 var på 6 663 mill. kr. Dette var 15 prosent høyere verdi enn i samme måned i 1989.

I januar 1990 var det et eksportoverskudd på 3 131 mill. kr mot 3 747 mill. kr i samme periode året før. Skip og oljeplattformer er da ikke regnet med. Dersom eksporten av råolje og naturgass også blir holdt utenfor, var det et importoverskudd i januar 1990 på 3 532 mill. kr.

Sesongkorrigerte tall for perioden november 1989 - januar 1990 regnet utenom skip og oljeplattformer, og for eksporten også utenom råolje og naturgass, viste en oppgang i importverdien på 8,2 prosent, og en oppgang i eksportverdien på 0,9 prosent sammenliknet med foregående tremånedersperiode.

**Utenrikshandel med varer uten skip og oljeplattformer. Mill. kroner**

	1989	Januar 1990	Endring prosent
1. Import .....	10 613	13 034	22,8
2. Eksport .....	14 360	16 165	12,6
Av dette : Råolje .....	4 419	5 355	21,2
Naturgass .....	1 369	1 308	-4,5
3. Eksport uten råolje og naturgass .....	8 572	9 502	10,8
-----			
4. Handelsbalanse med varer ( 2 - 1 ) .....	3 747	3 131	-16,4
5. Handelsbalanse med varer uten eksport av råolje og naturgass ( 3 - 1 ) .....	-2 041	-3 532	

## ----- DEFINISJON - UTENRIKSHANDEL -----

Import og eksport av skip er ikke tatt med i denne meldingen. I heftet MÅNEDSSTATISTIKK OVER UTENRIKSHANDELEN, som kommer om lag 3 uker senere, finnes fullstendige oversikter (tab. 1 og 2) hvor også skip er med. Heller ikke rente-, stønads- og tjenestebalansen med utlandet er med i denne meldingen. Disse inngår i UTENRIKSREGNSKAPET som publiseres senere i Aktuell Statistikk.

Nærmere opplysninger kan en få hos Statistisk sentralbyrå, Oslo,  
tlf. (02) 41 38 20, linje 2265 eller 2267.



(SU nr. 8, 1990)

## DETALJOMSETNINGSIINDEKSEN. DESEMBER 1989

Statistisk sentralbyrås indeks over verdien av detaljomsetningen viste en stigning på 6,6 prosent fra desember 1988 til desember 1989. Indeksen for desember 1989 var 127,6 (1988=100). I samme tidsrom steg prisindeksen for detaljhandel med 3,2 prosent.

Verdien av detaljomsetningen i hele 1989 var i gjennomsnitt 1,8 prosent høyere enn i 1988, mens prisindeksen for detaljhandel var 3,5 prosent høyere. Detaljomsetningen med nærings- og nytelsesmidler gikk opp med 4,1 prosent, og

detaljomsetningen med motorkjøretøyer og bensin hadde en nedgang på 0,1 prosent. Detaljomsetningen med beklednings- og tekstilvarer hadde en stigning på 2,7 prosent, mens detaljomsetningen med møbler og innbo hadde en nedgang på 0,2 prosent.

Verdien av detaljomsetningen i perioden oktober-desember 1989 var 5,0 prosent høyere enn i samme periode i 1988. I samme tidsrom steg prisindeksen for detaljhandel med 3,2 prosent.

Tabell 1. Detaljomsetningsindeks. 1988=100

	Vekt 1985	Nov. 1988	Des. 1988	Nov. 1989	Des. 1989	Pst. endring Des. 1988- des. 1989
Detaljhandel i alt .....	100,00	100,3	119,7	105,5	127,6	6,6
Varehushandel .....	4,73	104,7	139,4	95,6	130,9	-6,1
Nærings- og nytelsesmidler .....	31,64	100,7	126,1	103,9	130,9	3,8
Beklednings- og tekstilvarer .....	9,77	106,6	138,4	115,9	147,0	6,2
Møbler og innbo .....	7,19	110,7	131,7	120,8	142,8	8,4
Jernvarer, kjøkkenutstyr, glass, steintøy, fargevarer og sports- utstyr .....	4,61	100,1	136,7	95,4	142,1	3,9
Ur, optiske artikler, musikk- instrumenter, gull- og sølvvarer og film- og fotoartikler .....	2,70	102,5	165,6	93,3	155,1	-6,3
Motorkjøretøyer og bensin .....	33,05	93,5	89,3	101,8	99,7	11,6
Detaljhandel ellers .....	6,32	104,8	138,1	118,9	165,0	19,5

Tabell 2. Detaljomsetningsindeks. Endringer hittil i år/siste tre måneder. 1988=100

	Gjennomsnitt		Endring i prosent	Gjennomsnitt okt.-des.		Endring i prosent
	1988	1989		1988	1989	
Detaljhandel i alt .....	100,0	101,8	1,8	107,1	112,5	5,0
Varehushandel .....	100,0	94,4	-5,6	115,2	105,5	-8,4
Nærings- og nytelsesmidler .....	100,0	104,1	4,1	109,0	112,4	3,2
Beklednings- og tekstilvarer .....	100,0	102,7	2,7	120,6	126,9	5,2
Møbler og innbo .....	100,0	99,8	-0,2	118,0	125,6	6,4
Jernvarer, kjøkkenutstyr, glass, steintøy, fargevarer og sportsutstyr	100,0	97,8	-2,2	108,9	108,8	-0,1
Ur, optiske artikler, musikkinstru- menter, gull- og sølvvarer og film- og fotoartikler .....	100,0	94,8	-5,2	120,4	114,0	-5,3
Motorkjøretøyer og bensin .....	100,0	99,9	-0,1	94,1	101,8	8,2
Detaljhandel ellers .....	100,0	111,5	11,5	113,3	133,4	17,7

Tabell 3. Detaljomsetningsindeks. 1988=100

	Detalj- handel i alt	Vare- hus- handel	Nærings- og ny- telles- midler	Bekled- nings- og tekstil- varer	Møbler og innbo	Jernvarer, kjøkken- utstyr, glass, steintøy, farge- varer og sports- utstyr	Ur, optiske artikler, musikk- instru- menter, gull- og sølvvarer og film- og foto- artikler	Motor- kjøre- tøyer og bensin	Detalj- handel ellers
1988 .....	100,0	100,0	100,0	100,0	100,0	100,0	100,0	100,0	100,0
1989 .....	101,8	94,4	104,1	102,7	99,8	97,8	94,8	99,9	111,5
1988									
Januar .....	93,2	75,1	84,3	103,1	105,1	75,5	82,6	99,9	109,9
Februar .....	92,8	86,3	92,0	74,7	92,6	88,0	91,8	101,8	89,7
Mars .....	101,5	103,8	108,4	83,4	99,7	100,5	89,9	102,4	94,9
April .....	95,5	89,2	89,4	104,9	83,9	86,8	87,5	107,7	86,3
Mai .....	99,0	100,4	99,2	104,3	82,1	104,5	97,0	101,8	93,4
Juni .....	105,3	103,4	104,3	96,2	92,6	115,4	100,8	112,1	101,4
Juli .....	93,9	101,0	97,2	78,6	87,8	104,2	92,1	98,0	76,6
August .....	100,0	99,1	99,6	100,4	99,4	102,5	100,8	98,2	108,0
September ....	97,4	96,1	98,8	92,7	102,7	96,0	96,2	95,9	99,6
Oktober .....	101,3	101,4	100,1	116,7	111,7	89,8	93,2	99,4	97,1
November .....	100,3	104,7	100,7	106,6	110,7	100,1	102,5	93,5	104,8
Desember .....	119,7	139,4	126,1	138,4	131,7	136,7	165,6	89,3	138,1
1989									
Januar .....	93,6	81,6	91,1	105,3	108,5	71,8	86,8	92,0	108,4
Februar .....	88,3	77,9	93,6	72,2	88,1	77,3	73,1	90,7	95,9
Mars .....	94,4	94,0	103,3	79,2	85,0	88,2	86,8	93,5	95,4
April .....	98,4	91,7	98,5	105,9	79,3	94,5	86,9	103,5	99,8
Mai .....	100,4	99,1	103,9	106,4	76,2	100,8	88,2	102,8	99,4
Juni .....	106,1	99,8	109,6	95,3	91,9	112,2	102,8	108,5	109,5
Juli .....	98,2	95,4	103,5	85,2	85,4	107,1	88,5	102,1	86,9
August .....	103,7	90,8	104,0	101,4	103,2	102,1	93,9	100,6	133,0
September ....	100,9	86,4	104,2	100,9	103,5	93,8	89,2	99,4	108,9
Oktober .....	104,5	89,9	102,5	117,8	113,2	88,8	93,7	103,8	116,2
November .....	105,5	95,6	103,9	115,9	120,8	95,4	93,3	101,8	118,9
Desember .....	127,6	130,9	130,9	147,0	142,8	142,1	155,1	99,7	165,0

Figur 1. Detaljomsetningsindeksen. 1988=100

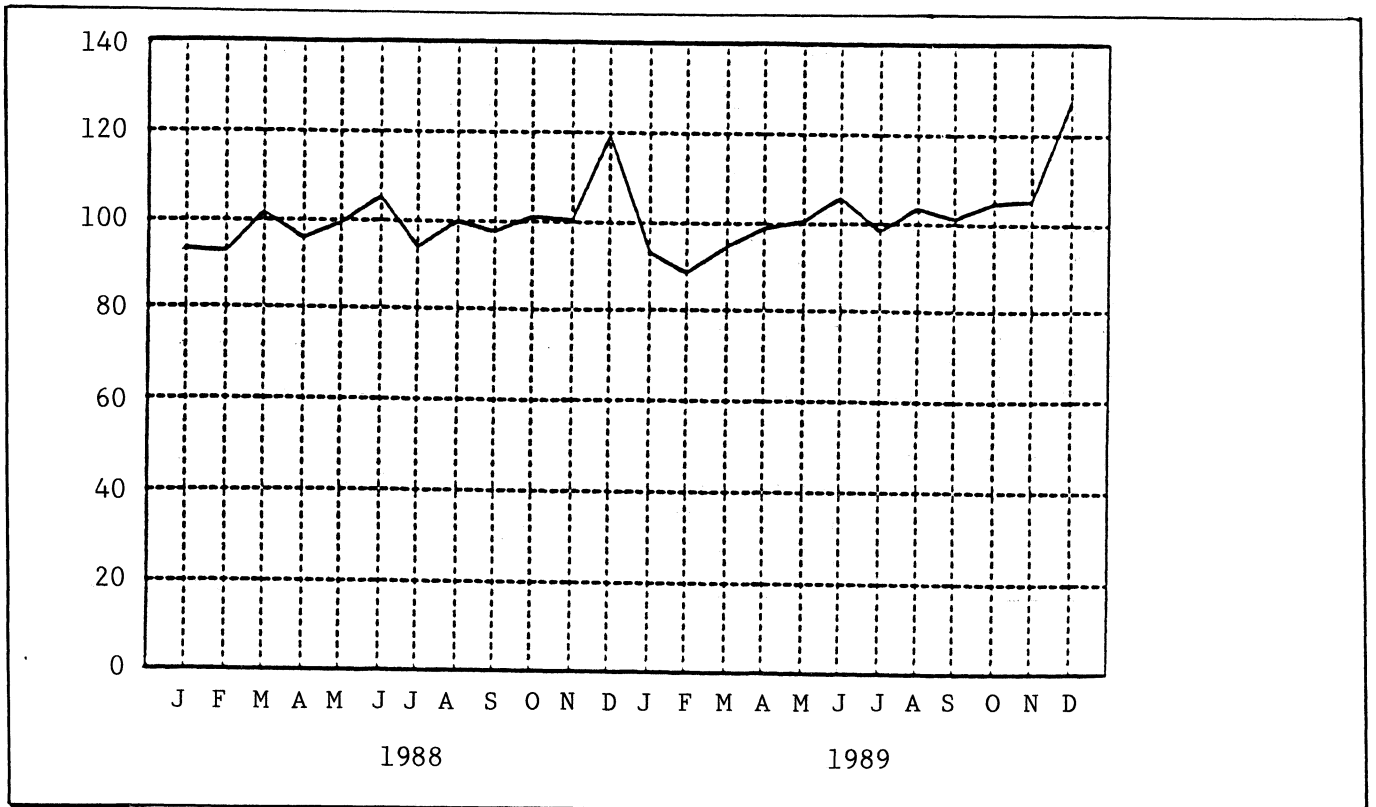

Figur 2. Endring i prosent fra desember 1988 til desember 1989. (Desemberindeksen i parentes) 1988=100.

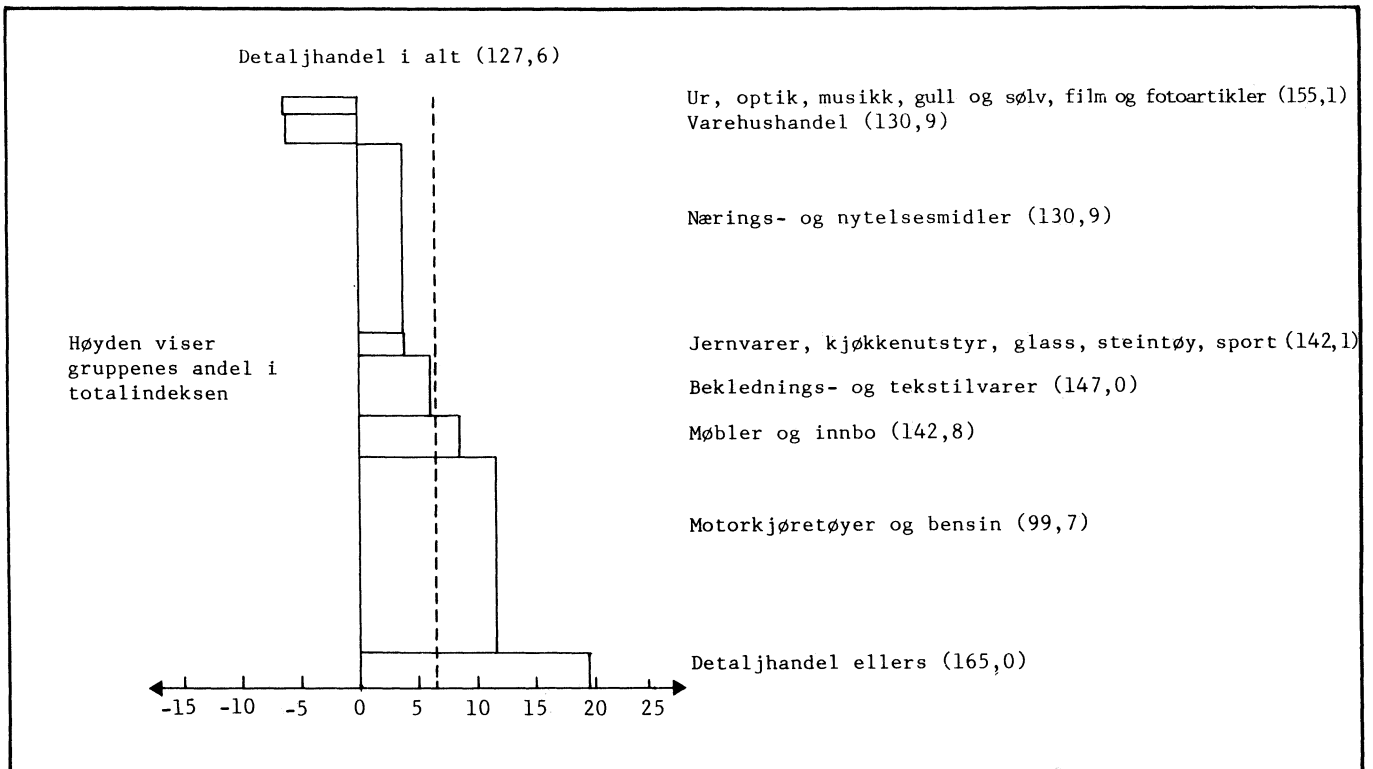

(SU nr. 8, 1990)

**PRISINDEKS FOR ENGROSHANDEL 4. KVARTAL 1989**

Statistisk sentralbyrås prisindeks for engroshandel steg med 0,5 prosent fra 3. kvartal til 4. kvartal 1989. Indekstillene var henholdsvis 129,3 og 130,0 (3. kvartal 1985=100). Engroshandel med brensel og drivstoff viste størst stigning med 1,6 prosent, mens engroshandel med råvarer viste en nedgang på 0,5 prosent.

Fra 4. kvartal 1988 til 4. kvartal 1989 steg prisindeks for engroshandel med 5,6 prosent. I denne perioden viste engroshandel med brensel og drivstoff størst stigning med 15,2 prosent, mens engroshandel med råvarer viste minst stigning med 2,7 prosent.

**PRISINDEKS FOR ENGROSHANDEL (3. KVARTAL 1985 = 100)**

	Gj.snitt 1988	Gj.snitt 1989	Endring i prosent	4.kv. 1988	3.kv. 1989	4.kv. 1989	Endring i prosent	
							4.kv.88- 4.kv.89	3.kv.89- 4.kv.89
Engroshandel i alt .....	121,8	128,6	5,6	123,1	129,3	130,0	5,6	0,5
Engroshandel med konsumvarer ...	125,2	131,5	5,0	126,4	131,4	131,8	4,3	0,3
Engroshandel med nærings- og nyttelsesmidler .....	125,4	131,7	5,0	126,5	131,3	131,6	4,0	0,2
Engroshandel med kolonialvarer	121,4	126,6	4,3	123,1	127,7	127,2	3,3	-0,4
Engroshandel med beklednings- og tekstilvarer .....	130,3	135,8	4,2	133,1	136,6	137,2	3,1	0,4
Engroshandel med møbler og innbo .....	121,3	126,5	4,3	122,5	126,8	127,1	3,7	0,2
Engroshandel med konsumvarer ellers .....	125,1	132,5	6,0	126,0	133,1	134,1	6,4	0,7
Engroshandel med produksjons- midler.....	127,3	134,2	5,4	129,8	134,9	135,2	4,1	0,2
Engroshandel med råvarer .....	119,8	125,2	4,5	121,5	125,4	124,8	2,7	-0,5
Engroshandel med jernvarer og byggningsartikler .....	132,8	141,1	6,3	136,0	141,9	143,0	5,1	0,8
Engroshandel med maskiner og utstyr .....	129,2	137,0	6,0	131,7	137,9	138,5	5,1	0,4
Engroshandel med motorkjøretøyer, brensel og drivstoff .....	110,0	117,2	6,6	110,3	118,7	120,0	8,8	1,1
Engroshandel med motorkjøre- tøyer .....	139,6	146,6	5,0	142,0	147,7	148,3	4,4	0,4
Engroshandel med brensel og drivstoff.....	92,5	101,4	9,6	91,2	103,4	105,1	15,2	1,6

(SU nr. 8, 1990)

## HANDELSFLÅTEN OG SKIP I OPPLAG 31. DESEMBER 1989

Den norskregistrerte handelsflåten hadde i 1989 en nettotilgang på 7,3 mill. bruttotonn og var pr. 31. desember på 1 788 skip på til sammen 20 251 000 bruttotonn. Av disse var 762 skip på i alt 18 699 000 bruttotonn registrert i Norsk Internasjonalt Skipsregister (NIS), hvorav 110 skip på til sammen 2 357 000 bruttotonn var utenlandskeide.

Pr. 31. desember er det registrert 50 tankskip på til sammen 757 000 bruttotonn i Norsk Ordinært Skipsregister (NOR), og 286 tankskip på til sammen 10 273 000 bruttotonn i NIS. Som tankskip regnes vanlige tankskip og gasstankskip. Kombinasjonsskip som malm/tankskip og bulk/tankskip regnes som tørrlastskip.

Tilgangen til flåten registrert i NIS i 4. kvartal, utgjorde 136 skip på til sammen 3 712 000 bruttotonn. Av disse kom 11 skip på til sammen 9 000 bruttotonn fra Norsk Ordinært

Skipsregister, 121 skip på i alt 3 616 000 bruttotonn ble overført fra utenlandske registre, mens 4 skip på 87 000 bruttotonn var nybygd i utlandet. I samme periode ble 12 skip på 169 000 bruttotonn solgt til utlandet.

Av tilgangen til flåten registrert i NOR i 4. kvartal, var 3 skip på i alt 11 000 bruttotonn eldre innkjøp fra utlandet, 2 skip på 1 900 bruttotonn ble levert fra norsk verksted, 1 skip på 1 000 bruttotonn var nybygd i utlandet og 5 skip på 3 000 bruttotonn ble overført fra Norsk Internasjonalt Skipsregister.

Statistikken viser videre at 9 skip på til sammen 3 600 bruttotonn lå i opplag ved utgangen av desember 1989.

Oppgavene omfatter bare norskregistrerte handelskip på 100 bruttotonn og over.

Tabell 1. Handelsflåten. Norskregistrerte skip etter registertype og registreringsvilkår

	Pr. 31.12.88		Nettotilgang 1989		Pr. 30.12.89	
	Skip	Tonnasje	Skip	Tonnasje	Skip	Tonnasje
		Br.t.		Br.t.		Br.t.
I alt .....	1 532	12 921 932	256	7 329 227	1 788	20 251 159
Norsk Ordinært Skipsregister (NOR) .....	1 106	1 685 467	-80	-133 399	1 026	1 552 068
Norsk Internasjonalt Skipsregister (NIS) <sup>1</sup>	426	11 236 465	336	7 462 626	762	18 699 091
Registrert i NIS etter § 1.1 .....	371	10 076 874	271	6 040 218	642	16 117 092
Registrert i NIS etter § 1.2 .....	7	198 247	3	26 991	10	225 238
Registrert i NIS etter § 1.3 .....	48	961 344	62	1 395 417	110	2 356 761

<sup>1</sup> Vilkår for registrering av skip i Norsk Internasjonalt Skipsregister er spesifisert i lovens § 1, med følgende hovedinnhold i vilkårene:

Pkt. 1: Norske statsborgere skal eie minst 6/10 av kapitalen.

" 2: Selskap med hovedkontor i Norge eller partrederi med bestyrende reder som fyller betingelsene i sjøfartslovens kapittel 3.

" 3: Utenlandsk selskap med en representant i Norge som har fullmakt til å ta imot søksmål på vegne av eieren.

Tabell 2. Handelsskip på 100 bruttotonn og over<sup>1</sup> registrert i Norsk Ordinært Skipsregister. Tilgang og avgang 4. kvartal 1989

	I alt		100-499 br.t.		500-4 999 br.t.		5 000-9 999 br.t.	
	Skip	Tonnasje Br.t.	Skip	Tonnasje Br.t.	Skip	Tonnasje Br.t.	Skip	Tonnasje Br.t.
Tilgang i alt .....	11	17 296	6	2 323	4	5 956	1	9 017
Nybygd i utlandet .....	1	1 099	-	-	1	1 099	-	-
Eldre skip kjøpt fra utlandet ..	3	11 191	1	496	1	1 678	1	9 017
Nybygd i Norge .....	2	1 886	1	299	1	1 587	-	-
Overført fra NIS <sup>2</sup> .....	5	3 120	4	1 528	1	1 592	-	-
Annen tilgang .....	-	-	-	-	-	-	-	-
Tankskip .....	-	-	-	-	-	-	-	-
Tørrlastskip .....	11	17 296	6	2 323	4	5 956	1	9 017
Avgang i alt .....	21	16 291	14	4 409	7	11 882	-	-
Skip solgt til utlandet .....	10	7 091	7	2 121	3	4 970	-	-
Forlist eller kondemnert .....	-	-	-	-	-	-	-	-
Overført til NIS <sup>2</sup> .....	11	9 200	7	2 288	4	6 912	-	-
Annen avgang .....	-	-	-	-	-	-	-	-
Tankskip .....	1	299	1	299	-	-	-	-
Tørrlastskip .....	20	15 992	13	4 110	7	11 882	-	-
Handelsflåten i NOR pr. 31.12.1988 .....	1 106	1 685 467	840	232 850	230	310 062	10	67 117
Netttilgang i 1989, 1. kvartal	-21	-35 962	-12	-4 440	-8	-13 488	-	-
Netttilgang i 1989, 2. kvartal	-27	-63 317	-20	-7 233	-5	-6 722	-1	-5 286
Netttilgang i 1989, 3. kvartal	-22	-35 125	-16	-5 404	-5	-7 722	-	-
Netttilgang i 1989, 4. kvartal	-10	1 005	-8	-2 086	-3	-5 926	1	9 017
Pr. 31.12.1989 <sup>3</sup> .....	1 026	1 552 068	784	213 687	209	276 204	10	70 848
Tankskip .....	50	756 866	25	6 394	9	13 123	1	6 972
Tørrlastskip .....	976	795 202	759	207 293	200	263 081	9	63 876

<sup>1</sup> Ikke medregnet fiske- og fangstbåter og spesialskip som taubåter, bergingsbåter, isbrytere, kabelskip, kranfartøyer, havforskningsskip, skoleskip o.l. som ikke kan karakteriseres som handelsskip.

<sup>2</sup> Norsk Internasjonalt Skipsregister. <sup>3</sup> Foreløpige tall.

Tabell 2 (forts.). Handelsskip på 100 bruttotonn og over<sup>1</sup> registrert i Norsk Ordinært Skipsregister.  
 Tilgang og avgang 4. kvartal 1989

	10 000-19 999		20 000-49 999		50 000-99 999		100 000-	
	br.t.		br.t.		br.t.		br.t.	
	Skip	Tonnasje	Skip	Tonnasje	Skip	Tonnasje	Skip	Tonnasje
	Br.t.		Br.t.		Br.t.		Br.t.	
Tilgang i alt .....	-	-	-	-	-	-	-	-
Nybygd i utlandet .....	-	-	-	-	-	-	-	-
Eldre skip kjøpt fra utlandet ..	-	-	-	-	-	-	-	-
Nybygd i Norge .....	-	-	-	-	-	-	-	-
Overført fra NIS <sup>2</sup> .....	-	-	-	-	-	-	-	-
Annen tilgang .....	-	-	-	-	-	-	-	-
Tankskip .....	-	-	-	-	-	-	-	-
Tørrlastskip .....	-	-	-	-	-	-	-	-
Avgang i alt .....	-	-	-	-	-	-	-	-
Skip solgt til utlandet .....	-	-	-	-	-	-	-	-
Forlist eller kondemnert .....	-	-	-	-	-	-	-	-
Overført til NIS <sup>2</sup> .....	-	-	-	-	-	-	-	-
Annen avgang .....	-	-	-	-	-	-	-	-
Tankskip .....	-	-	-	-	-	-	-	-
Tørrlastskip .....	-	-	-	-	-	-	-	-
Handelsflåten i NOR								
pr. 31.12.1988 .....	9	144 652	8	295 524	9	635 262	-	-
Nettotilgang i 1989, 1. kvartal	-1	-18 034	-	-	-	-	-	-
Nettotilgang i 1989, 2. kvartal	-	-	-1	-44 076	-	-	-	-
Nettotilgang i 1989, 3. kvartal	-	-	-1	-21 999	-	-	-	-
Nettotilgang i 1989, 4. kvartal	-	-	-	-	-	-	-	-
Pr. 31.12.1989 <sup>3</sup> .....	8	126 618	6	229 449	9	635 262		
Tankskip .....	5	84 819	2	88 000	8	557 558	-	-
Tørrlastskip .....	3	41 799	4	141 449	1	77 704	-	-

<sup>1</sup> Ikke medregnet fiske- og fangstbåter og spesialskip som taubåter, bergingsbåter, isbrytere, kabelskip, kranfartøyer, havforskningskip, skoleskip o.l. som ikke kan karakteriseres som handelsskip.

<sup>2</sup> Norsk Internasjonalt Skipsregister. <sup>3</sup> Foreløpige tall.

Tabell 3. Handelsskip på 100 bruttotonn og over<sup>1</sup> registrert i Norsk Internasjonalt Skipsregister.  
Tilgang og avgang 4. kvartal 1989

	I alt		100-499 br.t.		500-4 999 br.t.		5 000-9 999 br.t.	
	Skip	Tonnasje Br.t.	Skip	Tonnasje Br.t.	Skip	Tonnasje Br.t.	Skip	Tonnasje Br.t.
Tilgang i alt .....	136	3 712 367	8	2 786	22	44 988	15	122 444
Nybygd i utlandet .....	4	87 056	-	-	-	-	2	15 142
Nybygd i Norge .....	-	-	-	-	-	-	-	-
Overført fra utenlandsk skips- register .....	121	3 616 111	1	498	18	38 076	13	107 302
Overført fra NOR <sup>2</sup> .....	11	9 200	7	2 288	4	6 912	-	-
Tankskip .....	40	1 841 764	-	-	6	15 644	2	13 472
Tørrlastskip .....	96	1 870 603	8	2 786	16	29 344	13	108 972
Avgang i alt .....	18	172 685	7	2 912	5	6 402	1	5 451
Solgt til utlandet .....	12	168 567	3	1 384	3	3 812	1	5 451
Forlist eller kondemnert .....	1	998	-	-	1	998	-	-
Overført til NOR <sup>2</sup> .....	5	3 120	4	1 528	1	1 592	-	-
Annen avgang .....	-	-	-	-	-	-	-	-
Tankskip .....	4	82 893	-	-	-	-	1	5 451
Tørrlastskip .....	14	89 792	7	2 912	5	6 402	-	-
Handelsflåten i NIS pr. 31.12.1988 .....	426	11 236 465	33	13 874	78	139 416	46	349 695
Nettotilgang i 1989, 1. kvartal	56	1 023 450	4	1 064	15	31 248	1	5 649
Nettotilgang i 1989, 2. kvartal	83	1 267 915	14	5 975	17	39 174	8	67 541
Nettotilgang i 1989, 3. kvartal	79	1 631 579	9	3 468	5	6 449	8	65 682
Nettotilgang i 1989, 4. kvartal	118	3 539 682	1	126	17	38 586	14	116 993
Pr. 31.12.1989 <sup>3</sup> .....	762	18 699 091	61	24 255	132	254 873	77	605 560
Tankskip .....	286	10 272 912	1	126	34	89 842	26	181 223
Tørrlastskip .....	476	8 426 179	60	24 129	98	165 031	51	424 337
Tilgang i alt .....	34	542 210	35	1 080 345	15	963 427	7	956 167
Nybygd i utlandet .....	1	11 425	-	-	1	60 489	-	-
Nybygd i Norge .....	-	-	-	-	-	-	-	-
Overført fra utenlandsk skips- register .....	33	530 785	35	1 080 345	14	902 938	7	956 167
Overført fra NOR <sup>2</sup> .....	-	-	-	-	-	-	-	-
Tankskip .....	10	157 406	10	364 653	5	334 422	7	956 167
Tørrlastskip .....	24	384 804	25	715 692	10	629 005	-	-
Avgang i alt .....	3	47 060	1	45 057	1	65 803	-	-
Solgt til utlandet .....	3	47 060	1	45 057	1	65 803	-	-
Forlist eller kondemnert .....	-	-	-	-	-	-	-	-
Overført til NOR <sup>2</sup> .....	-	-	-	-	-	-	-	-
Annen avgang .....	-	-	-	-	-	-	-	-
Tankskip .....	2	32 385	1	45 057	-	-	-	-
Tørrlastskip .....	1	14 675	-	-	1	65 803	-	-

<sup>1</sup> Ikke medregnet fiske- og fangstbåter og spesialskip som taubåter, bergingsbåter, isbrytere, kabelskip, kranfartøyer, havforskningsskip, skoleskip o.l. som ikke kan karakteriseres som handelsskip. <sup>2</sup> Norsk Ordinært Skipsregister. <sup>3</sup> Foreløpige tall.



Tabell 3 (forts.). Handelsskip på 100 bruttotonn og over<sup>1</sup> registrert i Norsk Internasjonalt Skipsregister. Tilgang og avgang 4. kvartal 1989

	10 000-19 999		20 000-49 999		50 000-99 999		100 000-	
	br.t.		br.t.		br.t.		br.t.	
	Skip	Tonnasje	Skip	Tonnasje	Skip	Tonnasje	Skip	Tonnasje
	Br.t.		Br.t.		Br.t.		Br.t.	
Handelsflåten i NIS pr. 31.12.1988 .....	99	1 556 510	103	3 286 276	48	3 159 244	19	2 731 450
Nettotilgang i 1989, 1. kvartal	20	315 484	13	368 824	2	138 132	1	163 049
Nettotilgang i 1989, 2. kvartal	22	318 212	18	566 250	3	143 900	1	126 863
Nettotilgang i 1989, 3. kvartal	24	356 822	29	836 565	3	186 873	1	175 720
Nettotilgang i 1989, 4. kvartal	31	495 150	34	1 035 288	14	897 624	7	956 167
Pr. 31.12.1989 <sup>2</sup> .....	196	3 042 178	197	6 093 203	70	4 525 773	29	4 153 249
Tankskip .....	84	1 365 213	84	2 770 657	29	1 888 322	28	3 977 529
Tørrlastskip .....	112	1 676 965	113	3 322 546	41	2 637 451	1	175 720

<sup>1</sup> Ikke medregnet fiske- og fangstbåter og spesialskip som taubåter, bergingsbåter, isbrytere, kabelskip, kranfartøyer, havforskningskip, skoleskip o.l. som ikke kan karakteriseres som handelsskip.

<sup>2</sup> Foreløpige tall.

Tabell 4. Norskregistrerte handelsskip i opplag pr. 31. desember 1989, etter størrelse og type

Type	Skip i alt		100-499 br.t.		500-4 999 br.t.		5 000- br.t.	
	Skip	Tonnasje	Skip	Tonnasje	Skip	Tonnasje	Skip	Tonnasje
	Br.t.		Br.t.		Br.t.		Br.t.	
I alt .....	9	3 574	8	2 229	1	1 345	-	-
Passasjerskip og ferger .....	8	2 229	8	2 229	-	-	-	-
Forsyningskip for olje- virksomhet .....	1	1 345	-	-	1	1 345	-	-

(SU nr. 8, 1990)

**VEITRAFIKKULYKKER MED PERSONSKADE. JANUAR 1990**  
 (Forrige melding ble offentliggjort i SU nr. 4, 1990)

Foreløpige tall fra Statistisk sentralbyrå viser at 17 personer ble drept og 718 personer skadd i veitrafikkulykker i januar 1990. Tallene for januar 1989 var 25 drepte og 807

skadde. Reviderte tall for 1989 viser 381 drepte og 11 381 skadde, mot 378 drepte og 10 962 skadde i 1988.

Figur 1. Personer drept etter trafikantgruppe. Januar 1980-1990.

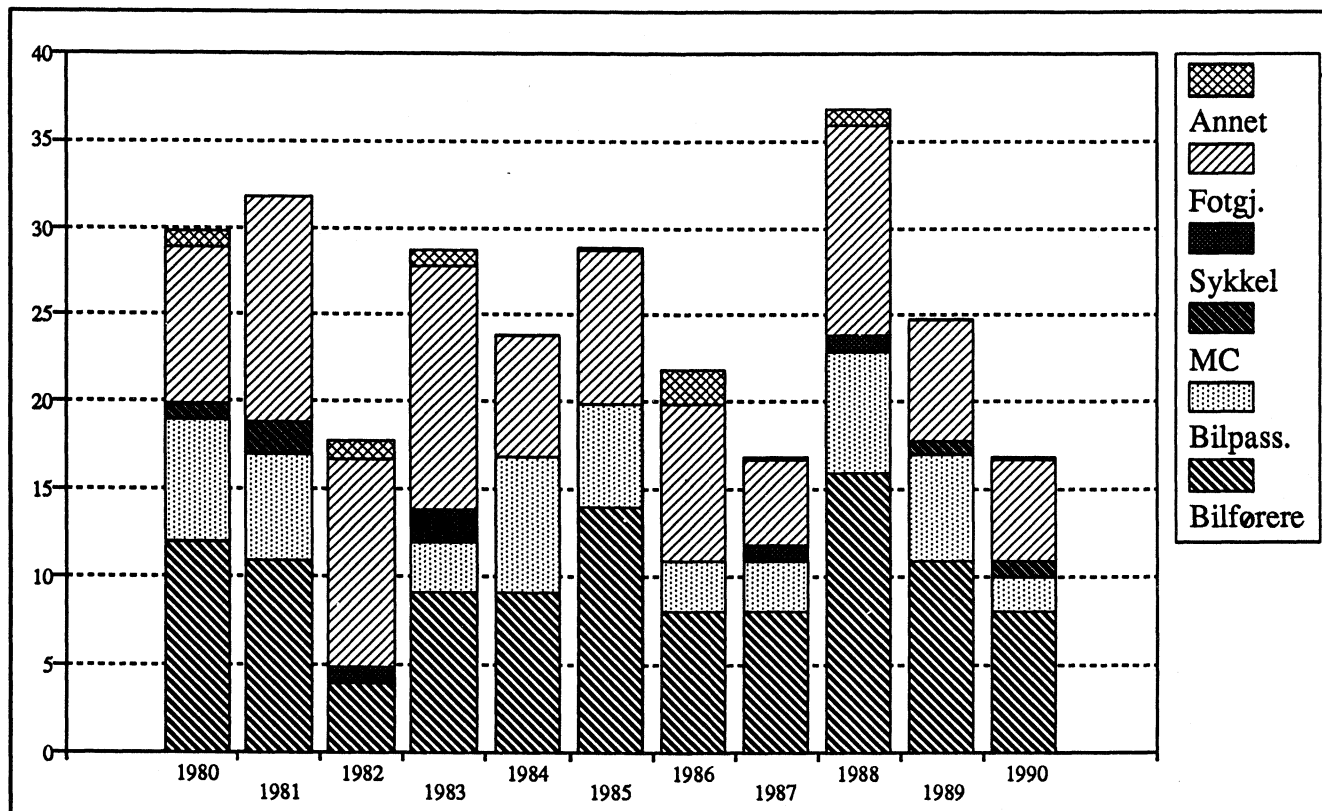

Tabell 1. Veitrafikkulykker og personer drept eller skadd, etter måned<sup>1</sup>

Måned	Ulykker med personskade				Personer drept eller skadd				Personer drept			
	1987	1988	1989	1990	1987	1988	1989	1990	1987	1988	1989	1990
I alt 12 måneder	8 335	8 167	8 412	-	11 488	11 340	11 762	-	398	378	381	-
Januar .....	531	663	604	558	769	934	832	735	17	37	25	17
Februar .....	566	570	607	-	786	834	906	-	24	21	26	-
Mars .....	543	567	548	-	789	804	778	-	25	17	27	-
April .....	483	493	620	-	670	712	812	-	22	26	25	-
Mai .....	773	734	756	-	1 070	1 011	1 027	-	31	34	35	-
Juni .....	806	834	915	-	1 051	1 123	1 280	-	51	41	36	-
Juli .....	815	723	771	-	1 180	1 046	1 132	-	34	36	41	-
August .....	844	808	821	-	1 177	1 134	1 161	-	42	49	32	-
September .....	872	806	719	-	1 136	1 055	969	-	34	25	25	-
Oktober .....	824	752	794	-	1 118	949	1 049	-	50	30	29	-
November .....	682	644	660	-	912	882	898	-	29	27	38	-
Desember .....	596	573	597	-	830	856	918	-	39	35	42	-

<sup>1</sup> Tallene for 1989 og 1990 er foreløpige og rettes opp etter hvert, mest for siste måned. Tallene for 1988 og tidligere år er endelige.

Tabell 2. Veitrafikkulykker og personer drept eller skadd. Fylke

Fylke	Ulykker med personskade				Personer drept eller skadd				Personer drept			
	Jan.-des.		Januar		Jan.-des.		Januar		Jan.-des.		Januar	
	1988	1989	1989	1990	1988	1989	1989	1990	1988	1989	1989	1990
I alt .....	8 167	8 412	604	558	11 340	11 762	832	735	378	381	25	17
Østfold .....	504	518	39	34	662	712	47	41	24	28	2	-
Akershus .....	722	728	51	53	1 065	1 035	73	79	43	37	4	3
Oslo .....	1 156	1 106	77	87	1 475	1 406	98	105	20	17	-	3
Hedmark .....	357	395	34	37	533	563	56	51	26	30	2	1
Oppland .....	394	406	21	23	575	596	27	31	27	24	-	4
Buskerud .....	437	406	26	35	602	637	39	43	27	30	2	-
Vestfold .....	440	430	32	22	594	563	40	26	21	22	2	1
Telemark .....	384	388	23	26	536	542	38	33	13	11	-	1
Aust-Agder .....	195	238	15	15	292	353	20	23	9	11	1	-
Vest-Agder .....	326	335	22	21	463	480	31	27	13	18	2	-
Rogaland .....	487	558	49	38	622	740	58	45	15	16	-	-
Hordaland .....	791	700	51	46	1 105	962	69	61	47	21	-	1
Sogn og Fjordane	190	201	21	12	270	258	27	14	8	7	1	1
Møre og Romsdal	425	484	37	33	610	670	54	40	14	23	1	-
Sør-Trøndelag ...	397	464	33	15	569	649	45	23	14	24	2	-
Nord-Trøndelag ..	186	207	16	13	278	332	26	15	19	12	2	1
Nordland .....	432	479	26	26	583	699	33	51	19	24	1	1
Troms .....	211	245	22	13	322	373	40	18	12	17	3	-
Finnmark .....	133	124	9	9	184	192	11	9	7	9	-	-

Tabell 3. Personer drept eller skadd, etter alder og trafikantgruppe

Trafikantgruppe	År	Personer drept i januar-desember						Personer drept eller skadd
		Drepte i alt	-6 år	7-14 år	15-24 år	25-64 år	65- år	Januar-desember
I alt .....	1988	378	15	21	117	148	77	11340
	1989	381	10	15	134	135	87	11762
Bilførere .....	1988	141	-	-	47	74	20	4663
	1989	148	-	-	57	71	20	4761
Bilpassasjerer .....	1988	108	7	14	37	30	20	3303
	1989	94	2	5	36	32	19	3361
Motersykkelførere og passasjerer .....	1988	27	-	-	19	8	-	572
	1989	29	-	-	23	6	-	548
Mopedførere og passasjerer .....	1988	10	-	-	5	1	4	703
	1989	15	-	-	11	1	3	833
Syklister og passasjerer .....	1988	20	-	6	-	9	5	675
	1989	25	-	4	3	9	9	851
Fotgjengere .....	1988	61	6	-	7	20	28	1284
	1989	66	7	6	3	16	34	1315
Akende, skiløpere o.l.	1988	5	2	1	1	1	-	79
	1989	2	1	-	-	-	1	32
Andre .....	1988	6	-	-	1	5	-	61
	1989	2	-	-	1	-	1	61

Tabell 4. Personer drept eller skadd, etter alder og trafikantgruppe

Trafikantgruppe	År	Personer drept i januar						Personer drept eller skadd
		Drepte i alt	-6 år	7-14 år	15-24 år	25-64 år	65- år	Januar
I alt .....	1989	25	-	1	8	10	6	832
	1990	17	-	-	5	6	6	735
Bilførere .....	1989	11	-	-	6	4	1	384
	1990	8	-	-	4	3	1	357
Bilpassasjerer .....	1989	6	-	1	1	4	-	212
	1990	2	-	-	1	-	1	201
Motersykkelførere og passasjerer .....	1989	-	-	-	-	-	-	8
	1990	-	-	-	-	-	-	3
Mopedførere og passasjerer .....	1989	1	-	-	1	-	-	39
	1990	1	-	-	-	1	-	28
Syklister og passasjerer	1989	-	-	-	-	-	-	25
	1990	-	-	-	-	-	-	19
Fotgjengere .....	1989	7	-	-	-	2	5	150
	1990	6	-	-	-	2	4	124
Akende, skiløpere etc. ..	1989	-	-	-	-	-	-	7
	1990	-	-	-	-	-	-	2
Andre .....	1989	-	-	-	-	-	-	7
	1990	-	-	-	-	-	-	1

Tabell 5. Veitrafikkulykker og personer drept eller skadd. Politidistrikt

Politidistrikt	Ulykker med personskaade				Personer drept eller skadd				Personer drept			
	Jan.-des.		Januar		Jan.-des.		Januar		Jan.-des.		Januar	
	1988	1989	1989	1990	1988	1989	1989	1990	1988	1989	1989	1990
I alt .....	8 167	8 412	604	558	11 340	11 762	832	735	378	381	25	17
Politidistrikt												
Halden .....	84	80	6	7	112	110	7	8	5	3	1	-
Sarpsborg .....	190	184	15	11	253	241	19	11	7	5	-	-
Fredrikstad .....	100	111	7	8	133	145	8	10	7	2	-	-
Moss .....	130	143	11	8	164	216	13	12	5	18	1	-
Follo .....	168	162	9	14	275	243	16	25	15	10	1	-
Asker og Bærum ..	231	247	17	11	316	333	24	13	9	6	1	-
Romerike .....	323	319	25	28	474	459	33	41	19	21	2	3
Oslo .....	1 156	1 106	77	87	1 475	1 406	98	105	20	17	-	3
Kongsvinger .....	87	105	6	13	127	141	6	17	10	8	-	-
Hamar .....	139	146	14	16	211	208	26	18	7	14	1	-
Østerdalen .....	131	144	14	8	195	214	24	16	9	8	1	1
Gudbrandsdalen ..	155	155	9	10	233	231	12	17	10	16	-	2
Vestoppland .....	239	251	12	13	342	365	15	14	17	8	-	2
Ringerike .....	181	180	16	14	249	309	24	18	17	13	1	-
Drammen .....	177	138	8	11	249	197	12	12	9	9	1	-
Kongsberg .....	79	88	2	10	104	131	3	13	1	8	-	-
Nord-Jarlsberg ..	127	126	11	8	199	186	16	9	11	13	1	1
Tønsberg .....	130	144	11	10	161	178	13	10	3	2	-	-
Sandefjord .....	97	76	4	1	127	94	4	2	2	4	-	-
Larvik .....	86	84	6	3	107	105	7	5	5	3	1	-
Skien .....	111	124	6	7	154	174	8	7	6	3	-	1
Telemark .....	145	135	9	8	171	182	19	9	-	3	-	-
Notodden .....	71	80	6	7	125	111	9	13	5	2	-	-
Rjukan .....	32	30	2	1	46	48	2	1	-	-	-	-
Kragerø .....	25	19	-	3	40	27	-	3	2	3	-	-
Arendal .....	173	212	12	14	254	312	17	22	7	6	-	-
Kristiansand .....	239	244	20	13	342	344	26	15	9	13	2	-
Vest-Agder .....	109	117	5	9	159	177	8	13	6	10	1	-
Rogaland .....	187	217	19	12	239	291	23	15	8	12	-	-
Stavanger .....	151	203	19	17	187	256	23	19	4	3	-	-
Haugesund .....	149	138	11	9	196	193	12	11	3	1	-	-
Hardanger .....	67	60	3	1	134	81	3	1	20	-	-	-
Hordaland .....	265	231	15	16	396	331	18	17	17	12	-	1
Bergen .....	459	409	33	29	575	550	48	43	10	9	-	-
Sogn .....	77	77	8	5	114	98	12	7	6	4	-	-
Fjordane .....	113	124	13	7	156	160	15	7	2	3	1	1
Sunnmøre .....	211	232	25	11	317	325	36	14	4	9	-	-
Romsdal .....	101	134	5	15	137	186	8	17	3	8	-	-
Nordmøre .....	113	118	7	7	156	159	10	9	7	6	1	-
Uttrøndelag .....	166	201	9	6	247	288	12	13	8	16	-	-
Trondheim .....	231	263	24	9	322	361	33	10	6	8	2	-
Inntrøndelag ....	130	156	14	12	194	260	23	14	13	9	2	1
Namdal .....	56	51	2	1	84	72	3	1	6	3	-	-
Helgeland .....	82	78	-	6	111	107	-	8	2	6	-	-
Rana .....	71	67	7	4	94	87	7	4	2	3	-	-
Bodø .....	137	146	7	4	170	220	9	5	7	7	-	-
Narvik .....	68	89	7	5	97	143	10	10	5	4	-	1
Lofoten og												
Vesterålen .....	74	99	5	7	111	142	7	24	3	4	1	-
Senja .....	82	86	6	5	121	116	8	8	2	6	1	-
Troms .....	129	159	16	8	201	257	32	10	10	11	2	-
Vestfinnmark ....	70	66	3	4	104	98	3	4	3	3	-	-
Vardø .....	18	8	2	-	24	14	3	-	1	-	-	-
Vadsø .....	28	25	-	5	36	40	-	5	3	5	-	-
Sør-Varanger ....	17	25	4	-	20	40	5	-	-	1	-	-

(SU nr. 8, 1990)

## KOMMUNER. BALANSE PR. 31. DESEMBER 1986-1988

Statistisk sentralbyrås kommuneregnskapsstatistikk viser at kommunenes finansielle aktiva medregnet fondsmidler, utgjorde 26 887,8 mill. kr ved utgangen av 1988. Det er en økning på 7,1 prosent i forhold til 1987.

Lånegjelden i kommuner unntatt Oslo utgjorde 39 107,9 mill. kr pr. 31. desember 1988. Sammenliknet med tilsvarende tall for 1987, var dette en økning på 17,3 prosent.

Gjennomsnittlig lånegjeld pr. innbygger for alle kommuner unntatt Oslo var i 1988 kr 10 388. Kommunene i Vestfold hadde med kr 5 450 det laveste fylkesgjennomsnittet i 1988. Deretter fulgte Vest-Agder med kr 6 463 pr. innbygger. Den høyeste gjennomsnittlige lånegjelden i 1988 hadde kommunene i Finnmark og Sogn og Fjordane, med henholdsvis kr 20 516 og kr 14 484 pr. innbygger.

En gruppering av kommunene etter størrelse, viser at de med lavest folketall i gjennomsnitt hadde den høyeste lånegjelden pr. innbygger. Kommuner med folketall under 1 000 innbyggere hadde i gjennomsnitt lånegjeld på kr 20 435 pr. innbygger ved utgangen av 1988. Kommuner med folketall fra 1 000 til 2 000 innbyggere hadde i gjennomsnitt kr 18 128 pr. innbygger i lånegjeld. Lavest lånegjeld pr. innbygger i 1988 hadde kommuner med folketall mellom 25 000 og 34 999 innbyggere. For disse utgjorde lånegjelden kr 8 239 pr. innbygger.

Primærnæringskommunene er de kommuner som i gjennomsnitt hadde den høyeste lånegjelden pr. innbygger. Fiskerikommunene hadde med kr 14 912 pr. innbygger den høyeste lånegjelden ved utgangen av 1988. Sentrale, blandede tjenesteytings- og industrikommuner hadde den laveste (kr 7 419).

Tallene omfatter ikke kommunenes bedrifter med særregnskap, bl.a. lånefond.

Opplysninger fra de enkelte kommuners balanseregnskap, samt størrelser som f.eks. lånegjeld pr. innbygger, fås ved å henvende seg til Kontor for finansstatistikk i Statistisk sentralbyrå.

Tabell 1. By- og herredskommuner. Balanse pr. 31. desember

	Mill. kroner		Prosentvis endring	
	1986	1987	1988	1987-1988
By- og herredskommuner i alt medregnet Oslo				
<b>AKTIVA</b>				
Finansielle aktiva og fondsmidler.....	23510.3	25105.1	26887.8	7.1
Kassabeholdning inkl. postgiro.....	482.0	380.7	561.7	47.5
Bankinnskott.....	10702.1	9674.3	8951.4	-7.5
Sertifikater.....	112.0	2.0	-	-100.0
Ihendehaverobligasjoner.....	618.5	566.0	446.4	-21.1
Aksjer og andeler.....	1642.7	1805.1	1978.4	9.6
Utlån.....	5708.9	6953.1	8200.8	17.9
Andre fordringer.....	4244.1	5723.9	6749.1	17.9
Realaktiva.....	39511.4	43779.8	50807.7	16.1
Regnskapsmessig aktiva.....	9419.4	12925.2	14712.9	13.8
Aktiva i alt.....	72441.1	81810.1	92408.4	13.0
<b>PASSIVA</b>				
Ihendehaverobligasjonslån og andre lån.....	32750.6	38283.4	44513.1	16.3
Annen gjeld.....	5312.4	7865.9	10146.1	29.0
Fond.....	7834.4	8023.1	8474.5	5.6
Overførte bevilgninger.....	1755.0	1631.5	1707.1	4.6
Kapital og regnskapsmessig passiva.....	24788.7	26006.2	27567.6	6.0
Passiva i alt.....	72441.1	81810.1	92408.4	13.0
By- og herredskommuner i alt unntatt Oslo				
<b>AKTIVA</b>				
Finansielle aktiva og fondsmidler.....	19684.9	20115.7	20647.9	2.6
Kassabeholdning inkl. postgiro.....	426.1	312.8	398.4	27.4
Bankinnskott.....	9785.5	9141.7	8149.8	-10.9
Sertifikater.....	112.0	2.0	-	-100.0
Ihendehaverobligasjoner.....	613.4	560.6	439.2	-21.7
Aksjer og andeler.....	946.6	1086.3	1229.8	13.2
Utlån.....	4716.6	5316.8	6116.0	15.0
Andre fordringer.....	3084.7	3695.5	4314.7	16.8
Realaktiva.....	33161.8	36986.8	43263.2	17.0
Regnskapsmessig aktiva.....	7864.1	10598.3	11519.0	8.7
Aktiva i alt.....	60710.8	67700.8	75430.1	11.4
<b>PASSIVA</b>				
Ihendehaverobligasjonslån og andre lån.....	28587.9	33346.4	39107.9	17.3
Annen gjeld.....	3722.5	4555.4	5076.0	11.4
Fond.....	6928.8	7153.3	7412.2	3.6
Overførte bevilgninger.....	1603.8	1555.5	1590.2	2.2
Kapital og regnskapsmessig passiva.....	19867.8	21090.2	22243.8	5.5
Passiva i alt.....	60710.8	67700.8	75430.1	11.4



Tabell 2. By- og herredskommuner. Lånegjeld pr. 31. desember(1). Fvike

	Kroner pr. innbygger		Prosentvis endring	
	1986	1987	1988	1987-1988
Gjennomsnitt alle by- og herredskommuner				
Unntatt Oslo.....	7679	8905	10388	16.7
Medregnet Oslo.....	7846	9119	10546	15.6
Østfold.....	4625	5500	6787	23.4
Akershus.....	5779	6537	8656	32.4
Oslo.....	9228	10881	11850	8.9
Hedmark.....	5798	6593	8623	30.8
Oppland.....	9040	9378	10158	8.3
Buskerud.....	6349	6919	7689	11.1
Vestfold.....	4337	4737	5450	15.1
Telemark.....	6328	7356	8849	20.3
Aust-Agder.....	7747	8537	9234	8.2
Vest-Agder.....	5324	5906	6463	9.4
Rogaland.....	8178	9286	10375	11.7
Hordaland.....	9017	12449	13943	12.0
Sogn og Fjordane.....	10660	12199	14484	18.7
Møre og Romsdal.....	8744	9887	11999	21.4
Sør-Trøndelag.....	8366	9931	12419	25.1
Nord-Trøndelag.....	9663	10875	11953	9.9
Nordland.....	8781	9862	10981	11.3
Trons.....	11693	12705	14335	12.8
Finnmark.....	14667	17655	20516	16.2
Lånegjeld i alt. Mill. kr				
Unntatt Oslo.....	28587.9	33346.4	39107.9	17.3
Medregnet Oslo.....	32750.6	38283.4	44513.1	16.3

(1) Omfatter 2.81 Ihendehaverobligasjonslån og 2.83 Andre lån.

Tabell 3. Bv- og herredskommuner, etter størrelsesgruppe. Lånegjeld pr. 31. desember(1)

	Kroner pr. innbygger			Prosentvis endring
	1986	1987	1988	1987-1988
Gjennomsnitt alle by- og herredskommuner				
Unntatt Oslo.....	7679	8905	10388	16.7
Medregnet Oslo.....	7846	9119	10546	15.6
Inntil 1 000 innbyggere.....	17597	18967	20435	7.7
1 000 - 1 999 innbyggere.....	13714	15880	18128	14.2
2 000 - 2 999 "	10287	11391	13490	18.4
3 000 - 4 999 "	8459	9426	10936	16.0
5 000 - 6 999 "	8504	9170	11544	18.2
7 000 - 8 999 "	7184	7883	9400	19.2
9 000 -10 999 "	6640	7307	9652	32.1
11 000 -13 999 "	6617	7499	8502	13.4
14 000 -17 999 "	6723	7871	9340	18.7
18 000 -24 999 "	6913	7455	8539	14.5
25 000 -34 999 "	5909	6800	8239	21.2
35 000 -59 999 "	6616	7473	8285	10.9
Over 60 000 innbyggere				
Unntatt Oslo.....	8367	11123	12920	16.2
Medregnet Oslo.....	8740	11018	12457	13.1

(1) Omfatter 2.81 Ihendehaverobligasjonslån og 2.83 Andre lån.

Tabell 4. Bv- og herredskommuner, etter kommune Klasse. Lånegjeld pr. 31. desember(1)

	Kroner pr. innbygger			Prosentvis endring
	1986	1987	1988	1987-1988
Gjennomsnitt alle by- og herredskommuner				
Unntatt Oslo.....	7679	8905	10388	16.7
Medregnet Oslo.....	7846	9119	10546	15.6
1 Primærnæringskommuner ekskl. fiskerikommuner..	10097	11162	12776	14.5
1F Fiskerikommuner.....	11168	12983	14912	14.9
2 Blandede landbruks- og industrikommuner.....	8345	9173	10987	19.8
3 Industrikommuner.....	7026	8127	9689	19.2
4 Mindre sentrale, blandede tjenesteyttings- og industrikommuner.....	8243	9656	11270	16.7
5 Sentrale, blandede tjenesteyttings- og industrikommuner.....	5760	6384	7419	16.2
6 Mindre sentrale tjenesteyttingskommuner.....	9702	10886	12534	15.1
7 Sentrale tjenesteyttingskommuner				
Unntatt Oslo.....	7530	8906	10388	16.6
Medregnet Oslo.....	8034	9835	11207	14.0

(1) Omfatter 2.81 Ihendehaverobligasjonslån og 2.83 Andre lån.

(SU nr. 8, 1990)

**IHENDEHAVEROBLIGASJONGJELDEN 1988. ENDELIGE TALL**

Den samlede ihendehaverobligasjonsgjeld økte i 1988 med 43 529 mill. kr til 372 925 mill.kr ved utgangen av året, viser Statistisk sentralbyrås kredittmarkedstatistikk. Den innenlandske obligasjonsgjelden økte med 16 491 mill.kr, mens gjelden i utenlandsk valuta økte med 27 038 mill.kr.

I 1988 ble det i alt emittert nye obligasjoner for 73 501 mill.kr. Av dette utgjorde emisjoner i norske kroner 35 864 mill.kr og i utenlandsk valuta 37 637 mill.kr. Statsforvaltningen emitterte obligasjoner for i alt 5 651 mill.kr, kommuneforvaltningen for 2 203 mill.kr, private kredittforetak for 34 438 mill.kr, statsforetak for 10 698 mill.kr og kommuneforetak for 3 849 mill.kr. Statsforvaltningen

emitterte for 5 651 mill.kr i utenlandsk valuta i 1988.

Den gjennomsnittlige nominelle rente for emitterte ihendehaverobligasjoner i norske kroner var 10,79 prosent i 1988 mot 12,52 prosent i 1987. For lån opptatt i utenlandsk valuta var den gjennomsnittlige renten 7,37 prosent i 1988 mot 7,40 prosent året før.

Tallene for emisjoner og avdrag omfatter også en del lån som ble konvertert i 1988. Oppgavene over obligasjonsgjeld lagt ut i utenlandsk valuta for 1988 gis med et visst forbehold. Dette har sammenheng med overgang til nye rapporteringsrutiner i forbindelse med opphevelsen av lisensplikten for bankenes privatplasserte obligasjonslån.

Tabell 1. Ihendehaverobligasjonsgjelden<sup>1</sup> pr. 31. desember 1987 og 1988 og bruttoendringene i 1988, etter låntakersektor. Mill.kr

Låntakersektor	Obliga- sjons- gjeld i alt pr. 31.12. 1987	Emit- tert i 1988	Avdrag i 1988	Obliga- sjons- gjeld i alt pr. 31.12. 1988	Endring i gjeld som føl- ge av valuta- kursendr. i 1988	Endring i gjeld som føl- ge av akkumu- lerte renter i 1988
I. I alt, i norske kr <sup>2</sup> og utenlandsk valuta .....	329 396	73 501	31 705	372 925	1 429	304
1. Offentlig forvaltning .....	119 568	7 854	7 727	119 990	295	-
110. Statsforvaltningen .....	104 808	5 651	5 776	105 249	566	-
510. Fylkeskommuner .....	262	110	14	358	-	-
550. Kommuner .....	14 498	2 093	1 937	14 383	-271	-
2. Finansinstitusjoner .....	146 542	49 381	18 471	178 998	1 278	268
190. Statsbanker .....	24 287	4 249	4 499	23 821	-216	-
210. Forretningsbanker .....	27 550	7 607	3 219	32 947	961	48
250. Sparebanker .....	3 138	1 301	392	4 065	-22	40
310. Private kredittforetak .....	90 325	34 438	10 361	115 235	653	180
311. Realkredittforetak .....	45 172 <sup>3</sup>	17 005	2 847	59 246	-84	-
312. Skipsfinansieringsforetak .....	3 560	-	928	2 649	17	-
313 Andre private kredittforetak ...	41 593	17 433	6 586	53 340	720	180
370. Private finansieringsselskaper .	1 242	1 636	-	2 780	-98	-
470. Skadeforsikringselskaper .....	-	150	-	150	-	-
3. Andre innenlandske sektorer .....	63 286	16 266	5 507	73 937	-144	36
630. Selvstendige statsforetak <sup>4</sup> .....	29 320 <sup>3</sup>	10 698	3 423	36 488	-107	-
650. Kommuneforetak .....	19 144	3 849	892	22 025	-76	-
710. Private selskaper med begrenset ansvar (aksjeselskaper mv.) ....	14 145 <sup>3</sup>	1 438	1 105	14 553	39	36
740. Private ikke-forretningsmessige produsentorienterte institusjoner	415	81	23	473	-	-
760. Personlige foretak mv. ....	129	200	50	279	-	-
770. Personlig ikke-forretningsmessige konsumentorienterte institusjoner	133	-	14	119	-	-

<sup>1</sup> Inklusive oppkjøpte egne obligasjoner. <sup>2</sup> Medregnet emisjoner i eurokroner. <sup>3</sup> Korrigerte tall.<sup>4</sup> Den norske andelen av SAS' Lånebevis er regnet som innenlandsk obligasjonsgjeld.

Tabell 1 (forts.). Ihendehaverobligasjonsgjelden<sup>1</sup> pr. 31. desember 1987 og 1988 og bruttoendringene i 1988, etter låntakersektor. Mill.kr

Låntakersektor	Obliga- sjons- gjeld i alt pr. 31.12. 1987	Emit- tert i 1988	Avdrag i 1988	Obliga- sjons- gjeld i alt pr. 31.12. 1988	Endring i gjeld som føl- ge av valuta- kursendr. i 1988	Endring i gjeld som føl- ge av akkumu- lerte renter i 1988
II. I alt, i norske kr <sup>2</sup> .....	220 271	35 864	19 373	236 762	-	-
1. Offentlig forvaltning .....	100 003	1 210	5 961	95 252	-	-
110. Statsforvaltningen .....	95 544	-	5 776	89 768	-	-
510. Fylkeskommuner .....	262	110	14	358	-	-
550. Kommuner .....	4 197	1 100	171	5 126	-	-
2. Finansinstitusjoner .....	90 237	31 260	11 130	110 367	-	-
190. Statsbanker .....	12 820	3 100	1 932	13 988	-	-
210. Forretningsbanker .....	172	130	151	151	-	-
250. Sparebanker .....	-	150	-	150	-	-
310. Private kredittforetak .....	77 102	27 690	9 047	95 745	-	-
311. Realkredittforetak .....	44 328 <sup>3</sup>	16 434	2 738	58 024	-	-
312. Skipsfinansieringsforetak .....	3 248	-	928	2 320	-	-
313. Andre private kredittforetak ...	29 526	11 256	5 381	35 401	-	-
370. Private finansieringsselskaper .	143	40	-	183	-	-
470. Skadeforsikringselskaper .....	-	150	-	150	-	-
3. Andre innenlandske sektorer .....	30 031	3 394	2 282	31 143	-	-
630. Selvstendige statsforetak <sup>4</sup> .....	3 833	391	664	3 560	-	-
650. Kommuneforetak .....	18 331	2 217	712	19 836	-	-
710. Private selskaper med begrenset ansvar (aksjeselskaper mv.) ....	7 190 <sup>3</sup>	505	819	6 876	-	-
740. Private ikke-forretningsmessige produsentorienterte institusjoner	415	81	23	473	-	-
760. Personlige foretak mv. ....	129	200	50	279	-	-
770. Private ikke-forretningsmessige konsumentorienterte institusjoner	133	-	14	119	-	-
III. I alt, i utenlandsk valuta .....	109 125	37 637	12 332	136 163	1 429	304
1. Offentlig forvaltning .....	19 565	6 644	1 766	24 738	295	-
110. Statsforvaltningen .....	9 264	5 651	-	15 481	566	-
550. Kommuner .....	10 301	993	1 766	9 257	-271	-
2. Finansinstitusjoner .....	56 305	18 121	7 341	68 631	1 278	268
190. Statsbanker .....	11 467	1 149	2 567	9 833	-216	-
210. Forretningsbanker .....	27 378	7 477	3 068	32 796	961	48
250. Sparebanker .....	3 138	1 151	392	3 915	-22	40
310. Private kredittforetak .....	13 223	6 748	1 314	19 490	653	180
311. Realkredittforetak .....	844	571	109	1 222	-84	-
312. Skipsfinansieringsforetak .....	312	-	-	329	17	-
313. Andre private kredittforetak ...	12 067	6 177	1 205	17 939	720	180
370. Private finansieringsselskaper .	1 099	1 596	-	2 597	-98	-
3. Andre innenlandske sektorer .....	33 255	12 872	3 225	42 794	-144	36
630. Selvstendige statsforetak <sup>4</sup> .....	25 487 <sup>3</sup>	10 307	2 759	32 928	-107	-
650. Kommuneforetak .....	813	1 632	180	2 189	-76	-
710. Private selskaper med begrenset ansvar (aksjeselskaper mv.) ....	6 955	933	286	7 677	39	36

<sup>1</sup> Inklusive oppkjøpte egne obligasjoner. <sup>2</sup> Medregnet emisjoner i eurokroner. <sup>3</sup> Korrigerede tall.

<sup>4</sup> Den norske andelen av SAS' Lånebevis er regnet som innenlandsk obligasjonsgjeld.

Tabell 2. Ihendehaverobligasjonsgjelden<sup>1</sup> etter låntakersektor og nominell rentesats pr. 31.12. 1988. Mill. kr og prosent

	Låntakersektor							
	I alt	Stats- forvalt- ningen	Kommune- forvalt- ningen inkl. kommune- foretak	Forret- nings- banker og spare- banker	Stats- banker	Andre kreditt- inst.	Stats- fore- tak <sup>2</sup>	Andre norske sek- torer
A. Obligasjoner i alt.								
Mill. kr .....	372 925	105 249	36 766	37 012	23 821	118 165	36 488	15 424
Gjennomsnittlig rente i alt.								
Prosent .....	10,79	11,32	11,10	7,29	9,86	12,32	8,50	10,00
B. Obligasjoner i norske kroner.								
Mill. kr .....	236 762	89 768	25 320	301	13 988	96 078	3 560	7 747
Gjennomsnittlig rente.								
Prosent .....	12,76	12,19	13,31	14,10	12,30	13,28	12,56	11,73
C. Obligasjoner i utenlandsk valuta <sup>3</sup> .								
Mill. kr .....	136 163	15 481	11 446	36 711	9 833	22 087	32 928	7 677
Gjennomsnittlig rente.								
Prosent .....	7,37	6,21	6,20	7,23	6,39	8,13	8,06	8,26

<sup>1</sup> Inklusive oppkjøpte egne obligasjoner. <sup>2</sup> Den norske andelen av SAS' Lånebevis er regnet som innenlandsk obligasjonsgjeld. <sup>3</sup> Omregnet etter valutakurser pr. 31.12.1988.

(SU nr. 8, 1990)

## LIVSFORSIKRINGSSLELSKAPER. KVARTALSSTATISTIKK PR. 31. DESEMBER 1989

Livsforsikringsselskapene økte i 1989 sine utlån til foretak, kommuner og privatpersoner med 598 mill.kr (1,1 prosent) til 53 857 mill. kr pr. 31. desember 1989. Beholdningene av ihendehaverobligasjoner steg med 13 285 mill.kr (30,3 prosent) og utgjorde 57 098 mill. kr pr. 31. desember 1989. Dette viser foreløpige oppgaver fra Statistisk sentralbyrås kredittmarkedstatistikk.

I 1988 økte de tilsvarende utlånene fra livsforsikringsselskapene med 4 597 mill.kr (9,4 prosent), mens beholdningene av ihendehaverobligasjoner steg med 6 479 mill.kr (17,4 prosent).

Tabell 1. Livsforsikringsselskaper. Balansedrag pr. 31. desember. Mill.kr

Aktivposter	1987	1988	1989 *
I ALT .....	105233	121248	143328
1. Sedler og skillemynt .....	1	1	1
2. Bankinnskudd .....	3363	3138	4456
a. Norges Bank .....	0	7	17
b. Postgiro og Postsparebanken .....	70	57	116
c. Forretningsbanker .....	2308	2123	2375
d. Sparebanker .....	985	951	1927
e. Utenlandske banker .....	-	-	21
3. Statskasseveksler .....	-	-	-
4. Sertifikater .....	740	858	712
a. Statssertifikater .....	-	-	-
b. Banksertifikater .....	-	20	10
c. Finanssertifikater (Private finansieringsselskaper) .....	32	20	-
d. Kredittsertifikater (Private kredittforetak) .....	50	608	536
e. Lånesertifikater .....	658	210	166
Kommuner .....	-	-	45
Statsforetak .....	20	-	-
Kommuneforetak .....	30	40	20
Private foretak .....	608	170	101
5. Ihendehaverobligasjoner 1) .....	37334	43813	57098
a. Statsforvaltningen .....	7148	3859	6373
b. Kommuneforvaltningen ekskl. kommuneforetak .....	3844	5633	7545
c. Kommuneforetak .....	3232	3695	4511
d. Statsbanker .....	239	133	111
e. Private kredittforetak .....	21016	28699	35826
f. Statsforetak .....	116	199	231
g. Andre norske sektorer .....	1739	1589	2497
h. Utenlandske ihendehaverobl. ....	-	6	4
6. Aksjer 1) .....	4155	5938	12183
Av dette: Utenlandske aksjer .....	207	244	1243
7. Grunnfondsbevis .....	-	67	248
8. Utlån før en bloc-avskrivning 2) .....	55911	61780	62108
9. Realkapital .....	3729	5653	6522
a. Fast kapital .....	3508	5407	6215
b. Driftsmidler .....	221	246	307

1) Bokført verdi

2) Spesifikasjon, se tabell 2.

Tabell 2. Livsforsikringselskaper. Utlån etter låntakersektor pr. 31. desember. Mill.kr

Låntakersektor	1987	1988	1989**
I ALT .....	55911	61780	62108
A. Offentlig forvaltning .....	6422	7769	9364
110. Statsforvaltningen .....	1	5	2
130. Trygdeforvaltningen .....	1	-	0
510. Fylkeskommuner .....	2628	2810	3654
550. Kommuner .....	3792	4954	5708
B. Finansinstitusjoner .....	7242	8516	8249
170. Postgiro .....	3	4	6
190. Statsbanker .....	-	-	-
210. Forretningsbanker .....	325	209	117
250. Sparebanker .....	342	266	201
310. Private kredittforetak .....	5280	7012	6414
370. Private finansieringsselskaper .....	713	560	1067
410. Livsforsikringselskaper mv. ....	477	428	419
470. Skadeforsikringselskaper .....	102	37	25
C. Andre innenlandske sektorer .....	42242	45495	44495
630. Selvstendige statsforetak .....	195	152	127
650. Kommuneforetak .....	1315	1646	1524
710. Private selskaper med begrenset ansvar (aksjeselskap mv.) .....	10365	10803	9024
740. Private ikke-forretningsmessige produsentorienterte institusjoner ...	9	21	12
760. Personlige foretak m.v. ....	1234	1197	1172
770. Private ikke-forretningsmessige konsumentorienterte institusjoner ...	17	28	12
790. Personlig næringsdrivende .....	793	795	744
810. Lønnstakere o.l. ....	27403	30227	31066
890. Andre private sektorer .....	911	626	814
D. Utlandet .....	5	-	-
E. Spesifikasjoner:			
1. Foretak, kommuner og privatpersoner (sum sektorene 510 - 890) .....	48662	53259	53857
2. Boliglån i alt .....	..	..	36584
Herav til lønnstakere (sektor 810) ..	25655	29362	30328



## PUBLIKASJONER UTSENDT I JANUAR 1990

BANK- OG KREDITTSTATISTIKK AKTUELLE TALL (BK; 28/89 og 1-3/90). I publikasjonen publiseres løpende regnskapsstatistikk for banker, kredittforetak, finansieringsselskaper mv. så snart tallene foreligger. Sidetall 16-23, 25 kr ISSN 0333-1504

HELSEINSTITUSJONER 1988 (NOS B; 877). Publikasjonen legger fram statistikk over kapasitet, belegg og personale. Dessuten omfatter publikasjonen også en del oversiktstabeller og detaljerte tabeller for inn- og utskrivninger ved de psykiatriske institusjoner. Sidetall 97, 45 kr ISBN 82-537-2858-1 ISSN 0333-3701

INDUSTRISTATISTIKK 1987 HEFTE II VARETALL (NOS B; 876). Inneholder detaljerte oppgaver over produksjon av varer og forbruk av brensel og viktige råstoffer. Varenomenklaturen inngår også. Sidetall 186, 50 kr ISBN 82-537-2856-5 ISSN 0800-5818

INNTEKTS- OG FORMUESSTATISTIKK 1986 (NOS B; 867). Inntekts- og formuesstatistikk 1986 inneholder opplysninger om gjennomsnittsinntekter, inntektens sammensetning og inntektsfordelinger, og tilsvarende opplysninger om formuesforhold for personer og for husholdninger. Statistikken bygger på materiale fra Inntekts- og formuesundersøkelsen 1986. Sidetall 204, 65 kr ISBN 82-537-2837-9 ISSN 0802-5738

MANEDSSTATISTIKK OVER UTENRIKSHANDELEN (MU; NOVEMBER 1989). Gir i et fast tabelloppsett hovedtall for utenrikshandelen og i mer detaljerte tabeller innførselen og utførselen av varer. Sidetall 74, 25 kr ISSN 0332-6403

NASJONALREGNSKAPSSTATISTIKK 1987 (NOS B; 878). Dette er første omarbeidde utgave av den årlige nasjonalregnskapspublikasjonen, med antall tabeller økt fra 73 til 130 og vesentlig mer tekstlig informasjon enn tidligere. De fleste tabeller har tidsserier for årene 1977-1987 med reviderte og mer detaljerte tall for 1986 og 1987 enn publisert tidligere, men det finnes også historiske tall helt tilbake til 1930. Denne statistikken er nå systematisert i åtte tabellområder: (1) Oversiktstabeller (2) Historiske tabeller (3) Internasjonale tabeller (4) Vekstrate- og prisendringstabeller (5) Næringstabeller (6) Arts- og formålstabeller (7) Tabeller over varer og tjenester og (8) Institusjonelle sektortabeller. Sidetall 412, 150 kr ISBN 82-537-2860-3 ISSN 0550-0494.

REGNSKAPSSTATISTIKK 1987 INDUSTRI OG VAREHANDEL (NOS B; 873). Publikasjonen inneholder regnskapsstatistikk for store foretak i olje- og gassvirksomhet, bergverksdrift og industri, engroshandel og detaljhandel. Statistikken gir resultatregnskap, balanse og en del avledede analysetall for ulike bransjer, konkurransetyper, eierformer og størrelsesgrupper. I tillegg til oppgavene for siste år gis det også en del tilbakegående tall. Statistikken er samlet i en felles publikasjon fra 1987-årgangen, mens det tidligere var særskilte publikasjoner for; (1) Oljeutvinning, bergverksdrift og industri, (2) Engroshandel og (3) Detaljhandel. Sidetall 148, 60 kr ISBN 82-537-2851-4 ISSN 0333-3795

SIVILRETTSSTATISTIKK 1988 (NOS B; 881). Gir opplysninger om tvistemål, konkurser, akkorder og tvangsauksjoner over fast eiendom. Sidetall 46, 35 kr ISBN 82-537-2866-2 ISSN 0550-0532

STATISTISK MANEDSHEFTE (SM; 12/89). Gir i et sett av faste tabeller oversikt over det aller meste av det SSB lager av konjunkturstatistikk og annen måneds- og kvartalsstatistikk. Foruten tall for siste eller nest siste måned eller kvartal gir månedsheftet tall for en rekke tidligere måneder, kvartal og år. Sidetall 126, 50 kr ISBN 82-537-2863-8 ISSN 0029-3636

STATISTISK UKEHEFTE (SU; 1-5/90). Ukeheftene gir foruten kortidsstatistikk en løpende presentasjon av hovedresultater fra all ny statistikk etterhvert som den utkommer. Sidetall 11-71, 25 kr ISSN 0550-0567

UTENRIKSHANDEL 1988 HEFTE II (NOS B; 872). Gir tall for bl.a. handelen med de enkelte land, fordeling på vareslag (SITC - Rev.), tollsted og transportmåte. Sidetall 377, 95 kr ISBN 82-537-2849-2 ISSN 0800-9376

VITSKAPSFILOSOFI OG ØKONOMISK TEORI/Kjell Arne Brekke og Asbjørn Torvanger (Red.) (SOS; 73). I doktorgradsstudiet ved Det samfunnsvitenskapelige fakultet ved Universitetet i Oslo er eit kurs i vitkapsfilosofi obligatorisk. Eksamensform ved kurset er essay over sjølvvalt emne med tilknytning til vitkapsfilosofi. Statistisk sentralbyrå har i denne publikasjonen samla essay skrivne av sosialøkonomar i samband med dei to fyrste kursa, som vart arrangerte vårsemesteret og haustsemesteret 1987. Sidetall 315, 115 kr ISBN 82-537-2857-3 ISSN 0801-3845

## PUBLIKASJONER UNDER UTSENDING I FEBRUAR 1990

Kommunehelsetjenesten Arsstatistikk for 1988 (RAPP; 89/21) Sidetall 83, 70 kr

Region-2 En modell for Regionaløkonomisk analyse (RAPP; 90/2) Sidetall 76, 70 kr

PUBLIKASJONENE ER TIL SALGS I BOKHANDLENE

## STATISTIKK SOM VENTES PUBLISERT I KOMMENDE UKE

Tittel/emne	Planlagt publiserings- dato	Publiserings- måte
Lønnsindeks for arbeidere i industrien 4. kvartal 1989 .....	28.02.	Aktuell statistikk og Teledata
Emisjoner av ihendehaverobligasjoner, 1989 ..	28.02.	Statistisk ukehefte
Hoteller og andre overnattingssteder. Hotellstatistikk. Januar 1990 .....	28.02.	" "
Skattestatistikk 1988. Gjennomsnittstall for personlige skattytere .....	28.02.	" "
Studentstatistikk 1. oktober 1988 .....	28.02.	" "

## UKE-, MÅNEDS- OG KVARTALSPUBLIKASJONER

Abonnementsprisene for SSBs uke-, måneds- og kvartalspublikasjoner er for året 1990 fastsatt til:

	Pr. år	Pr. hefte
Statistisk ukehefte (SU) .....	kr 400	25
Statistisk månedshefte (SM) .....	" 300	50
Månedssstatistikk over utenrikshandelen (MU).....	" 210	25
Bank- og kredittstatistikk. Aktuelle tall (BK) .....	" 290	25
Økonomiske analyser (ØA).....	" 200	30
Regionalstatistikk (RS) .....	" 400*	-
Byggearealstatistikk, kvartalspublikasjon (NOS) .....	" 175	50
Olje- og gassvirksomhet, kvartalspublikasjon (NOS).....	" 185	50
Samfunnsspeilet (SP) .....	" 100	40
Byggekostnadsindeks (BKI).....	" 205	-
Konsumprisindeks og prisindeks for førstegangs omsetning innenlands (KPI) .....	" 215	

\* Perm kr. 50,- kommer evt. i tillegg

## SYSTEMATISK OVERSIKT OVER EMNEGRUPPENE

0 GENERELLE EMNER

- 00 Generelle emner, nasjonalt
- 01 Generelle emner, regionalt
- 09 Andre generelle emner

1 NATURRESSURSER OG NATURMILJØ

- 10 Ressurs- og miljøregnskap og andre generelle ressurs- og miljøemner
- 11 Areal
- 12 Energi
- 13 Luft
- 14 Vann
- 15 Mineraler
- 16 Skog og planteliv
- 17 Dyreliv
- 18 Naturmiljø - levekår og økonomi
- 19 Andre ressurs- og miljøemner

2 SOSIODEMOGRAFISKE EMNER

- 20 Generelle sosiodemografiske emner
- 21 Befolkning
- 22 Helseforhold og helsetjeneste
- 23 Utdanning og skolevesen
- 24 Kulturelle forhold, generell tidsbruk, ferie og fritid
- 25 Sosiale forhold og sosialvesen
- 26 Rettsforhold og rettsvesen
- 27 Levekår ellers
- 29 Andre sosiodemografiske emner

3 SOSIOØKONOMISKE EMNER

- 30 Generelle sosioøkonomiske emner
- 31 Folketellinger
- 32 Arbeidskraft
- 33 Lønn
- 34 Personlig inntekt og formue
- 35 Personlig forbruk
- 36 Boliger og boforhold
- 39 Andre sosioøkonomiske emner

4 NÆRINGSØKONOMISKE EMNER

- 40 Generelle næringsøkonomiske emner
- 41 Jordbruk, skogbruk, jakt, fiske og fangst
- 42 Oljeutvinning, bergverksdrift, industri og kraftforsyning
- 43 Bygge- og anleggsvirksomhet
- 44 Utenrikshandel
- 45 Varehandel
- 46 Samferdsel og reiseliv
- 47 Tjenesteyting
- 49 Andre næringsøkonomiske emner

5 SAMFUNNSØKONOMISKE EMNER

- 50 Nasjonalregnskap og andre generelle samfunnsøkonomiske emner
- 51 Offentlig forvaltning
- 52 Finansinstitusjoner, penger og kreditt
- 53 Konjunkturer
- 59 Andre samfunnsøkonomiske emner

6 SAMFUNNSORGANISATORISKE EMNER

- 60 Generelle samfunnsorganisasatoriske emner
- 61 Administrative emner
- 62 Politiske emner
- 69 Andre samfunnsorganisasatoriske emner

## STANDARDTEGN

Tall kan ikke forekomme	.	Mindre enn 0,5 av den brukte enheten	0
Oppgave mangler	..	Foreløpige tall	*
Oppgave mangler foreløpig	...	Brudd i den loddrette serien	—
Tall kan ikke offentligjøres	:	Brudd i den vannrette serien	
Null	-		