

# Statistisk ukehefte



STATISTISK SENTRALBYRÅ

Oslo: Postboks 8131 Dep  
0033 Oslo 1  
Tlf. (02) \*41 38 20

Kongsvinger:  
Postuttak  
2201 Kongsvinger  
Tlf. (066) \*85 000

nr. 12/90

21. mars 1990

## INNHOOLD

Emne	Side
33 Lønnsstatistikk for privat bygge- og anleggs- virksomhet, 4. kvartal 1989 .....	1
42 Investeringsaktiviteten i oljevirkosmheten, 1. kvartal 1990. Rettelse til SU nr. 11/90, første side .....	2
42 Investeringsstatistikk for oljeutvinning, berg- verksdrift, industri og kraftforsyning, 1. kvartal 1989 .....	3
43 Ordrestatistikk for bygge- og anleggs- virksomhet, 4. kvartal 1989 .....	14
43 Ordrestatistikk for ferdighusindustrien, 4. kvartal 1989 .....	20
44 Utenrikshandelen med varer. Foreløpige tall, februar 1990 .....	22
45 Detaljomsetningsindeksen, januar 1990 .....	23
45 Engrosomsetningen, 4. kvartal 1989 .....	27
45 Petroleumsprodukter. Salg, februar 1990 .....	31
46 Sjøulykker, 1989 .....	34
46 Veitrafikkulykker med personskaade, februar 1990	35
52 Emisjoner av sertifikater, januar 1990 .....	39
Publikasjoner utsendt i februar 1990 .....	40
Publikasjoner under utsending i mars 1990 .....	41
Statistikk som ventes publisert i kommende uke .	42

(SU nr. 12, 1990)

**LØNNSSTATISTIKK FOR PRIVAT BYGGE- OG ANLEGGSVIRKSOMHET I 4. KVARTAL 1989**

(Forrige melding ble offentliggjort i SU nr. 42, 1989)

I privat byggevirsomhet var den gjennomsnittlige timefortjenesten i 4. kvartal 1989 kr 98,59 og i anleggsvirsomhet kr 121,64. Betalingen for bevegelige helgedager er ikke tatt med i disse fortjenestetallene, men er beregnet særskilt og utgjør kr 2,17 pr. time i byggevirsomhet og kr 1,40 pr. time i anleggsvirsomhet.

Fra 4. kvartal 1988 til 4. kvartal 1989 steg den gjennomsnittlige timefortjenesten med 1,5 prosent i byggevirsomhet, mens fortjenesten i anleggsvirsomhet gikk ned med 2,6 prosent.

Statistikken bygger på oppgaver fra medlemsbedrifter i Næringslivets Hovedorganisasjon.

Gjennomsnittlig timefortjeneste (ikke medregnet betaling for bevegelige helgedager) i privat bygge- og anleggsvirsomhet. Kr

	1988			1989		
	3. kvar- tal	4. kvar- tal	Året	3. kvar- tal	4. kvar- tal	Året
<b>VOKSNE MENN</b>						
Bygge- og anleggsvirsomhet i alt .....	99,04	100,99	100,01	101,48	101,20	100,87
Byggevirsomhet .....	94,94	97,15	95,74	98,89	98,59	98,28
Fagarbeidere (offshorearbeidere ikke medregnet) .....	96,69	98,69	97,54	100,41	99,63	99,70
Hjelpearbeidere (offshorearbeidere ikke medregnet) .....	81,75	83,28	82,83	86,64	85,68	85,43
Anleggsvirsomhet .....	123,68	124,88	125,31	119,82	121,64	120,76

## SU nr. 12/1990

## INVESTERINGSAKTIVITETEN I OLJEVIRKSOMHETEN 1. KVARTAL 1990

RETTELSE TIL SU 11/1990, første side.

Investeringene i utvinning av råolje og naturgass var i 1989 på 32,0 milliarder kroner, en økning på om lag 0,6 milliarder kroner i forhold til anslaget registrert i forrige telling. I 1989 ble det dermed investert om lag 2,6 milliarder kroner mer enn i 1988. Anslaget for 1990, er nå registrert til 31,8 milliarder kroner, en nedjustering på om lag 3 milliarder kroner i forhold til forrige telling.

Den kvartalsvise investeringsstatistikken registrerer de påløpte investeringskostnadene som et mål for den løpende aktiviteten i oljevirksomheten. Det inkluderer produksjonsboring, driftsforberedelse og kostnader påløpt i utlandet. Det er operatørene for letelisenser, utbyggingstillatelser og felt i drift som rapporterer til SSB.

Tabell 1. Påløpte investeringskostnader. Mill.kr.

	1985	1986	1987	1988	1989	1990*
UTVINNING AV RÅOLJE OG NATURGASS.....	31 580	32 687	34 904	29 312	31 957	31 820
Leting.....	7 834	6 735	4 951	4 161	5 008	4 502
Feltutbygging og felt i drift .....	20 892	24 141	26 792	23 392	25 872	25 910
Varer.....	10 845	12 837	11 530	8 764	10 083	15 044
Tjenester.....	8 231	8 862	12 817	11 182	12 288	6 206
Produksjonsboring....	1 816	2 442	2 445	3 444	3 500	4 659
Landvirksomhet 1).....	2 854	1 812	3 187	1 759	606	1 408
RØRTRANSPORT.....	1 336	466	716	339	471	2 230

\* Anslag registrert 1. kvartal 1990

1) Omfatter kontorbygg, baser og terminalanlegg på land.

## LETING

Letekostnadene omfatter alle lisensene i letefasen, definert som perioden fra letetillatelsen er gitt og fram til en eventuell utbygging er godkjent av myndighetene. Alle kostnader som påløper i denne perioden regnes som letekostnader, også kostnader til feltevaluering og feltutvikling.

(SU nr. 12, 1990)

**INVESTERINGSSTATISTIKK FOR OLJEUTVINNING, BERGVERKSDRIFT, INDUSTRI OG KRAFTFORSYNING 1. KVARTAL 1990**

Statistisk sentralbyrås investeringsstatistikk for 1. kvartal 1990 viser at verdien av antatte investeringer for oljeutvinning, bergverksdrift, industri og kraftforsyning i 1990 er 44 prosent lavere enn antatte investeringer i 1989 registrert på samme tidspunkt i fjor. Oljeutvinning viser en nedgang på 62 prosent. Viktige prosjekter som ble utplassert på sokkelen i 1989 er Gullfaks C, Veslefrikk og Gyda. Kraftforsyning viser en nedgang på 17 prosent, mens industrien har en økning på 1 prosent. Det er investeringer i gruppene treforedling og produksjon av kjemiske råvarer som viser størst økning, mens investeringene i gruppen produksjon av verkstedprodukter viser størst nedgang.

Verdien av antatte investeringer i industrien i 1990 registrert i 1. kvartal 1990 er 12 prosent høyere enn registrert i forrige kvartal og i kraftforsyning 5 prosent høyere, mens oljeutvinning viser en nedgang på 11 prosent.

Utførte investeringer i industrien i 1989 ble 25 prosent lavere enn utførte investeringer i 1988. Det var investeringer i næringsområdet produksjon av kjemiske produkter, mineralolje-, kull-, gummi- og plastprodukter som viste størst nedgang. Kraftforsyning viste 24 prosent nedgang, mens oljeutvinning gikk opp 28 prosent.

Statistikken omfatter om lag 2800 bedrifter. Anskaffelser av boliger, tomter og vannfall er ikke med i statistikken.

Tabell 1. Utførte og antatte investeringer i oljeutvinning, bergverksdrift, industri og kraftforsyning

	Utført	Antatt	Utført og antatt		Antatt	
	1988	1989	1989	1989	1990	
	Regi- strert i 1.kv.1989	Regi- strert i 1.kv.1989	Regi- strert i 4.kv.1989	Regi- strert i 1.kv.1990	Regi- strert i 4.kv.1989	Regi- strert i 1.kv.1990
Mill. kr						
Oljeutvinning, bergverksdrift, industri og kraftforsyning .....	55 170	56 228	59 731	58 813	31 785	31 513
Oljeutvinning og bergverksdrift	32 780	38 585	42 005	41 926	16 676	14 964
Industri .....	14 483	10 571	11 095	10 856	9 528	10 676
Kraftforsyning .....	7 907	7 072	6 632	6 030	5 582	5 872

Tabell 2. Antatte og utførte investeringer i oljeutvinning, bergverksdrift, industri og kraftforsyning 1).  
Millioner kroner og i prosent av faktiske investeringer

Investerings- året	Antatte og utførte investeringer							Utførte inves- teringer
	Ifølge mai- under- søkelsen året før inves- terings- året	Ifølge august- under- søkelsen året før inves- terings- året	Ifølge november- under- søkelsen året før inves- terings- året	Ifølge februar- under- søkelsen inves- terings- året	Ifølge mai- under- søkelsen inves- terings- året	Ifølge august- under- søkelsen inves- terings- året	Ifølge november- under- søkelsen inves- terings- året	Ifølge februar- under- søkelsen året etter inves- terings- året
Mill. kr								
1975 .....					11 897	11 962	12 443	12 586
1976 .....	12 346	13 854	16 905	18 281	15 503	16 456	15 955	15 625
1977 .....	17 092	19 738	21 351	22 629	22 626	22 219	22 257	23 518
1978 .....	14 135	16 960	19 036	20 858	20 358	21 319	20 268	19 907
1979 .....	15 006	16 646	18 018	19 097	19 859	18 702	18 124	17 415
1980 .....	14 125	17 538	20 975	22 029	19 991	20 447	19 719	19 465
1981 .....	24 712	28 321	29 930	30 029	32 089	32 391	32 601	32 481
1982 .....	17 637	22 714	25 139	27 553	26 870	27 749	27 438	27 366
1983 .....	18 812	21 105	24 634	26 080	26 219	26 911	28 636	28 451
1984 .....	37 746	38 394	39 774	43 519	43 233	44 886	44 957	43 533
1985 .....	28 789	32 233	34 146	36 139	39 451	39 746	39 249	37 609
1986 .....	52 610	53 140	63 540	63 183	60 465	58 953	57 162	57 024
1987 .....	42 331	44 130	47 266	53 104	52 445	54 211	56 239	55 842
1988 .....	42 769	50 108	55 265	50 247	55 536	58 257	56 146	55 170
1989 .....	51 306	52 401	53 883	56 228	55 719	58 603	59 731	58 813
1990 .....	25 627	29 550	31 785	31 513				
Prosent								
1975 .....					95	95	99	100
1976 .....	79	89	108	117	99	105	102	100
1977 .....	73	84	91	96	96	94	95	100
1978 .....	71	85	96	105	102	107	102	100
1979 .....	86	96	103	110	114	107	104	100
1980 .....	73	90	108	113	103	105	101	100
1981 .....	76	87	92	92	99	100	100	100
1982 .....	64	83	92	101	98	101	100	100
1983 .....	66	74	87	92	92	95	101	100
1984 .....	87	88	91	100	99	103	103	100
1985 .....	77	86	91	96	105	106	104	100
1986 .....	92	93	111	111	106	103	100	100
1987 .....	76	79	85	95	94	97	101	100
1988 .....	78	91	100	91	101	106	102	100
1989 .....	87	89	92	96	95	100	102	100
1990 .....	..	..	..	..				

1) For kraftforsyning er renter i byggetida medregnet i investeringstallene registrert til og med februarundersøkelsen 1984. For øvrig er tallene unntatt renter i byggetida. Byggelånsrenter for kraftforsyning ble 850 mill. kr i 1984, 800 mill. kr i 1985, 650 mill. kr i 1986, 750 mill. kr i 1987, 1000 mill. kr i 1988, 850 mill. kr i 1989 og ventes i 1990 å bli rundt 370 mill. kr.

Tabell 3. Antatte investeringer etter næring. Mill. kr og endring i prosent.

	1975	Antatt investering			Endring i prosent av anslagene for 1990 fra 1. kv. 1989 til 1. kv. 1990	Endring i prosent fra 1989 (anslått 1. kv. 1989) til 1990 (anslått 1. kv. 1990)
	Invest. i bedr. med i tel- lingen i pst. av invest. i alle store bedr.	1989 regist- rent i 1. kv. 1989	1990 regist- rent i 4. kv. 1989	1990 regist- rent i 1. kv. 1990		
		Mill. kr				
LEUTVINNING, BERGVERKSDRIFT,						
INDUSTRI OG KRAFTFORSYNING .....	92	56 228	31 785	31 513	-1	-44
Maskiner .....	93	37 401	12 775	14 428	13	-61
Bygg og anlegg .....	94	18 246	18 405	16 504	-10	-10
LEUTVINNING OG BERGVERKSDRIFT .....	100	38 585	16 676	14 964	-10	-61
Ryting av kull .....	100	39	20	16	-20	-59
Utvinning av råolje og naturgass .....	100	38 314	16 458	14 676	-11	-62
Ryting og utvinning av malm .....	100	170	107	139	30	-18
Bergverksdrift ellers .....	28	62	91	134	47	116
INDUSTRI .....	85	10 571	9 528	10 676	12	1
Prod. av næringsmidler, drikkevarer og tobakksvarer .....	74	1 727	1 450	1 611	11	-7
Prod. av tekstil- og beklednings- varer, lær og lærvarer .....	70	171	50	67	34	-61
Prod. av tekstilvarer .....	62	155	38	51	34	-67
Prod. av klær, unntatt skotøy .....	94	9	7	6	-14	-33
Prod. av trevarer .....	74	351	381	437	15	25
Prod. av ferdigforedlet, grafisk prod. og for- lagsvirksomhet .....	93	1 097	1 632	1 763	8	61
Treforedling .....	95	725	1 309	1 394	6	92
Grafisk prod. og forlagsvirksomhet ..	88	372	323	370	15	-1
Prod. av kjem. prod., mineralolje-, ull-, gummi- og plastprodukter .....	95	3 154	2 551	3 083	21	-2
Prod. av kjem. råvarer .....	99	1 058	1 586	2 060	30	95
Prod. av mineralske prod. .....	62	529	395	497	26	-6
Prod. av metaller .....	99	1 436	1 484	1 461	-2	2
Prod. av jern, stål og ferro- legeringer .....	99	297	416	498	20	68
Prod. av ikke-jernholdige metaller ..	99	1 140	1 068	963	-10	-16
Prod. av verkstedprodukter .....	76	2 069	1 546	1 724	12	-17
Prod. av metallvarer .....	48	125	159	175	10	40
Prod. av maskiner .....	73	708	618	531	-14	-25
Prod. av elektr. apparater og materieell .....	81	546	471	506	7	-7
Prod. av transportmidler .....	93	686	292	506	73	-26
Industriproduksjon ellers .....	67	36	40	33	-18	-8
KRAFTFORSYNING .....	93	7 072	5 582	5 872	5	-17

abell 4. Antatte og utførte investeringer pr. kvartal, etter næring. Mill. kr og endring i prosent

	1989		Endring i prosent		1990	
	reg. i 1. kv. 1990		for 1989		reg. i 1. kv. 1990	
	I alt	4. kvartal	Fra anslagene gitt i 1. kv. 1989 til faktisk utført gitt i 1. kv. 1990	Fra 4. kv. 1989 til 1. kv. 1990	1. kvartal	2.-4. kvartal
	Mill. kr				Mill. kr	
OLJEUTVINNING, BERGVERKSDRIFT,						
INDUSTRI OG KRAFTFORSYNING .....	58 813	15 130	5	-2	7 548	23 965
Maskiner .....	38 762	9 732	4	0	3 542	10 887
Bygg og anlegg .....	19 328	5 179	6	-5	3 823	12 682
OLJEUTVINNING OG BERGVERKSDRIFT .....	41 926	10 300	9	0	3 563	11 401
Bryting av kull .....	28	9	-28	-7	7	9
Utvinning av råolje og naturgass .....	41 575	10 197	9	0	3 475	11 201
Bryting og utvinning av malm .....	188	42	11	2	50	89
Bergverksdrift ellers .....	135	52	118	8	32	102
INDUSTRI .....	10 856	3 050	3	-2	2 714	7 963
Prod. av næringsmidler, drikkevarer og tobakksvarer .....	1 976	543	14	2	520	1 091
Prod. av tekstil- og bekledningsvarer, lær og lærvarer .....	211	25	23	-	20	48
Prod. av tekstilvarer .....	191	21	23	-	15	36
Prod. av klær, unntatt skotøy .....	10	1	11	-	2	4
Prod. av trevarer .....	493	184	40	6	102	335
Treforedling, grafisk prod. og forlagsvirksomhet .....	1 029	348	-6	1	415	1 348
Treforedling .....	635	190	-12	-6	305	1 089
Grafisk prod. og forlagsvirksomhet ..	394	158	6	13	111	259
Prod. av kjem. prod., mineralolje-, kull-, gummi- og plastprodukter .....	2 888	722	-8	-7	565	2 518
Prod. av kjem. råvarer .....	1 084	355	2	-3	362	1 697
Prod. av mineralske prod. ....	471	128	-11	-1	115	382
Prod. av metaller .....	1 730	546	20	-6	475	987
Prod. av jern, stål og ferrolegeringer .....	678	201	128	-12	184	314
Prod. av ikke-jernholdige metaller ..	1 052	345	-8	-1	291	672
Prod. av verkstedprodukter .....	2 018	542	-2	0	494	1 230
Prod. av metallvarer .....	167	61	34	13	43	132
Prod. av maskiner .....	698	191	-1	1	177	354
Prod. av elektr. apparater og materiell .....	520	137	-5	1	151	355
Prod. av transportmidler .....	629	151	-8	-5	123	384
Industriproduksjon ellers .....	41	12	14	-9	9	24
KRAFTFORSYNING .....	6 030	1 781	-15	-9	1 271	4 601

Tabell 5. Antatte og utførte investeringer, etter næring. 1975 = 100

	1988	1989		1990		
	Utført investering i alt	Utført investering		Antatt investering		
		I alt	4. kvartal	I alt	1. kvartal	2. - 4. kvartal
OLJEUTVINNING, BERGVERKSDRIFT, INDUSTRI OG KRAFTFORSYNING .....	438,3	467,3	480,8	250,4	239,9	253,9
Maskiner .....	512,2	579,6	582,0	215,7	211,8	217,0
Bygg og anlegg .....	370,0	354,9	380,4	303,1	280,8	310,5
OLJEUTVINNING OG BERGVERKSDRIFT .....	736,6	942,2	925,8	336,3	320,3	341,6
Bryting av kull .....	48,6	73,3	99,9	41,3	68,7	32,2
Utvinning av råolje og naturgass .....	774,0	988,9	970,1	349,1	330,6	355,2
Bryting og utvinning av malm .....	56,9	106,2	94,8	78,3	112,3	67,0
Bergverksdrift ellers .....	393,4	441,2	675,3	437,4	414,3	445,1
INDUSTRI .....	265,1	198,7	223,3	195,4	198,7	194,3
Prod. av næringsmidler, drikkevarer og tobakksvarer .....	328,0	318,9	350,5	259,9	335,5	234,8
Prod. av tekstil- og bekledningsvarer, lær og lærvarer .....	229,9	242,4	115,2	77,5	90,8	73,0
Prod. av tekstilvarer .....	318,4	359,9	156,7	96,1	115,7	89,6
Prod. av klær, unntatt skotøy .....	28,6	33,9	19,0	19,8	21,3	19,3
Prod. av trevarer .....	189,8	153,4	228,6	136,0	127,2	138,9
Treforedling, grafisk prod. og forlagsvirksomhet .....	247,0	130,6	176,7	223,9	210,7	228,2
Treforedling .....	218,8	115,9	139,1	254,4	222,4	265,1
Grafisk prod. og forlagsvirksomhet ..	311,4	164,3	262,7	154,2	184,2	144,1
Prod. av kjem. prod., mineralolje-, kull-, gummi- og plastprodukter .....	400,3	197,1	197,1	210,4	154,2	229,1
Prod. av kjem. råvarer .....	93,9	112,1	146,9	213,0	150,0	234,0
Prod. av mineralske prod. ....	352,9	327,4	356,5	345,7	319,5	354,4
Prod. av metaller .....	143,8	208,1	262,8	175,8	228,4	158,3
Prod. av jern, stål og ferrolegeringer .....	61,8	161,4	191,0	118,5	174,7	99,7
Prod. av ikke-jernholdige metaller ..	227,7	256,0	336,3	234,4	283,3	218,2
Prod. av verkstedprodukter .....	174,4	169,2	181,8	144,5	165,7	137,5
Prod. av metallvarer .....	156,5	119,8	174,5	125,9	123,9	126,5
Prod. av maskiner .....	239,6	190,5	208,9	144,9	193,2	128,8
Prod. av elektr. apparater og materiell .....	243,5	241,9	255,5	235,3	280,5	220,2
Prod. av transportmidler .....	96,8	133,8	128,7	107,7	104,4	108,8
Industriproduksjon ellers .....	314,5	278,9	319,3	222,1	235,2	217,8
KRAFTFORSYNING .....	295,8	225,6	266,4	219,7	190,2	229,5



Tabell 6. Antatte og utførte investeringer i industri. Millioner kroner og i prosent av faktiske investeringer

Investerings- året	Antatte og utførte investeringer							Utførte inves- teringer
	Ifølge mai- under- søkelsen året før inves- terings- året	Ifølge august- under- søkelsen året før inves- terings- året	Ifølge november- under- søkelsen året før inves- terings- året	Ifølge februar- under- søkelsen inves- terings- året	Ifølge mai- under- søkelsen inves- terings- året	Ifølge august- under- søkelsen inves- terings- året	Ifølge november- under- søkelsen inves- terings- året	Ifølge februar- under- søkelsen året etter inves- terings- året
Mill. kr								
1967					2 228	2 324	2 289	2 288
1968	1 352	..	1 624	1 670	1 691	1 751	1 735	1 760
1969	961	..	1 361	1 563	1 632	1 681	1 618	1 636
1970	1 395	..	1 972	2 304	2 356	2 485	2 414	2 386
1971	1 825	..	2 409	2 609	2 618	2 731	2 687	2 732
1972	1 837	2 122	2 464	2 628	2 694	2 725	2 671	2 602
1973	2 002	2 207	2 580	2 887	2 814	2 907	2 813	2 772
1974	2 310	2 783	3 581	4 222	4 383	4 512	4 579	4 438
1975	3 695	4 611	6 002	5 841	5 957	5 809	5 647	5 463
1976	4 376	5 110	6 130	6 784	6 394	6 354	5 904	5 657
1977	4 761	5 456	6 295	7 281	7 673	7 671	7 344	7 373
1978	4 310	5 046	5 992	6 816	6 930	6 999	6 816	6 721
1979	4 240	4 477	5 057	5 840	5 839	5 877	5 639	5 478
1980	4 914	5 537	6 705	7 686	7 421	7 530	7 388	6 986
1981	5 630	6 136	6 847	7 711	7 900	8 246	8 186	8 405
1982	5 043	5 649	6 504	7 348	7 174	7 510	7 503	7 491
1983	4 422	4 904	5 330	6 347	6 346	6 420	6 311	6 225
1984	4 323	4 415	5 798	7 017	7 007	7 216	7 163	7 423
1985	5 858	6 476	7 544	9 501	8 943	9 580	9 468	9 489
1986	9 731	9 903	11 986	12 750	12 840	13 083	13 057	13 421
1987	10 769	11 173	13 351	13 567	13 771	14 957	16 032	16 198
1988	8 967	9 553	12 490	12 982	13 915	14 823	14 743	14 483
1989	7 330	8 497	9 297	10 571	11 193	11 060	11 095	10 856
1990	6 881	7 606	9 528	10 676				
Prosent								
1967					97	102	100	100
1968	77		92	95	96	99	99	100
1969	59		83	96	100	103	99	100
1970	58		83	97	99	104	101	100
1971	67		88	95	96	100	98	100
1972	71	82	95	101	104	105	103	100
1973	72	80	93	104	102	105	101	100
1974	52	63	81	95	99	102	103	100
1975	68	84	110	107	109	106	103	100
1976	77	90	108	120	113	112	104	100
1977	65	74	85	99	104	104	100	100
1978	64	75	89	101	103	104	101	100
1979	77	82	92	107	107	107	103	100
1980	70	79	96	110	106	108	106	100
1981	67	73	81	92	94	98	97	100
1982	67	75	87	98	96	100	100	100
1983	71	79	86	102	102	103	101	100
1984	58	59	78	95	94	97	96	100
1985	62	68	80	100	94	101	100	100
1986	73	74	89	95	96	97	97	100
1987	66	69	82	84	85	92	99	100
1988	62	66	86	90	96	102	102	100
1989	68	78	86	97	103	102	102	100
1990	..	..	..	..				

Tabell 7. Utførte investeringer i industri. Kvartalsvis. Millioner kroner

	1. kvartal	2. kvartal	3. kvartal	4. kvartal
1970 .....	466	552	571	797
1971 .....	589	679	641	823
1972 .....	574	634	577	817
1973 .....	544	664	625	938
1974 .....	775	1 009	1 170	1 484
1975 .....	1 128	1 375	1 226	1 735
1976 .....	1 099	1 414	1 375	1 770
1977 .....	1 495	1 894	1 809	2 176
1978 .....	1 692	1 670	1 442	1 917
1979 .....	1 095	1 258	1 258	1 868
1980 .....	1 289	1 669	1 788	2 240
1981 .....	1 658	2 070	1 992	2 686
1982 .....	1 728	1 923	1 761	2 078
1983 .....	1 294	1 490	1 465	1 976
1984 .....	1 346	1 560	1 801	2 716
1985 .....	1 600	2 220	2 350	3 319
1986 .....	2 592	3 179	3 542	4 109
1987 .....	3 247	3 361	3 946	5 643
1988 .....	3 264	3 717	3 519	3 983
1989 .....	2 417	2 691	2 698	3 050

Tabell 8.a. Har bedriftene i februar 1990 sikret finansiering av investeringer for 1990?

	Antatte investeringer i 1990				Bedrifter med i tellingen			
	Prosentvis fordeling 1)				Prosentvis fordeling			
	Ja	Del- vis	Nei	Uopp- gitt	Ja	Del- vis	Nei	Uopp- gitt
Bergverksdrift 2), industri og kraftforsyning	53	16	4	27	23	6	7	64
Bergverksdrift 2) .....	48	38	-	14	22	10	9	59
Industri .....	63	12	3	22	23	6	7	64
Kraftforsyning .....	36	23	4	37	34	13	6	47

1) Resultatene er beregnet ved å veie hvert svar med henholdsvis bedriftenes antatte investeringer i 1990 og tallet på bedrifter.

2) Unntatt oljeutvinning.

Tabell 8.b. Har bedriftene i februar 1989 sikret finansiering av investeringer for 1989?

	Antatte investeringer i 1989				Bedrifter med i tellingen			
	Prosentvis fordeling 1)				Prosentvis fordeling			
	Ja	Del- vis	Nei	Uopp- gitt	Ja	Del- vis	Nei	Uopp- gitt
Bergverksdrift 2), industri og kraftforsyning	44	21	2	33	22	7	7	64
Bergverksdrift 2) .....	42	6	0	52	18	7	13	62
Industri .....	52	15	2	31	21	7	7	65
Kraftforsyning .....	33	30	3	34	36	14	4	46

1) Resultatene er beregnet ved å veie hvert svar med henholdsvis bedriftenes antatte investeringer i 1989 og tallet på bedrifter.

2) Unntatt oljeutvinning.

Tabell 8.c. Hvordan investeringene for 1989 gitt i februar 1990 ble finansiert

	Utførte investeringer for 1989. Prosentvis fordeling 1)						
	Egne midler	Lån i forret- nings- og spare- banker	Offent- lige lån og til- skudd	Uten- land- ske lån	Kreditt- markedet forøvrig	Uspe- sifi- sert	Uopp- gitt
Bergverksdrift 2), industri og kraftforsyning .....	38	10	3	5	6	1	37
Bergverksdrift 2) .....	45	13	10	-	-	3	29
Industri .....	47	7	2	3	3	0	38
Kraftforsyning .....	22	15	6	8	13	1	35

1) Resultatene er beregnet ved å veie hvert svar med bedriftenes utførte investeringer i 1989.

2) Unntatt oljeutvinning.

Tabell 8.d. Hvordan investeringene for 1988 gitt i februar 1989 ble finansiert

	Utførte investeringer for 1988. Prosentvis fordeling 1)						
	Egne midler	Lån i forret- nings- og spare- banker	Offent- lige lån og til- skudd	Uten- land- ske lån	Kreditt- markedet forøvrig	Uspe- sifi- sert	Uopp- gitt
Bergverksdrift 2), industri og kraftforsyning .....	42	13	3	11	4	3	24
Bergverksdrift 2) .....	24	0	31	8	0	-	37
Industri .....	50	14	1	12	2	2	19
Kraftforsyning .....	28	11	5	11	6	6	33

1) Resultatene er beregnet ved å veie hvert svar med bedriftenes utførte investeringer i 1988.

2) Unntatt oljeutvinning.

Figur 1. Utførte og antatte investeringer i industri

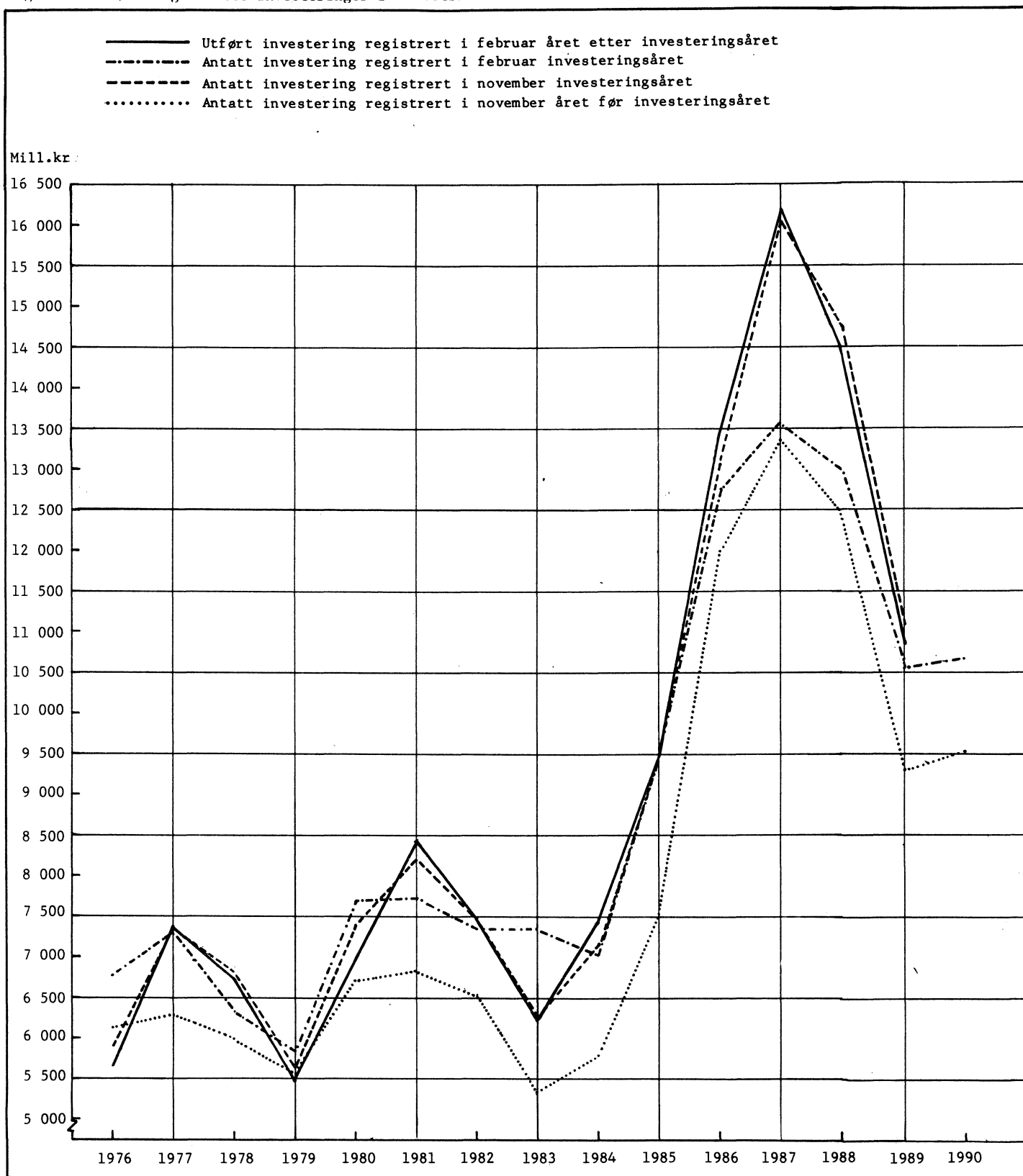

Figur 2. Investering i industri registrert på forskjellige tidspunkt

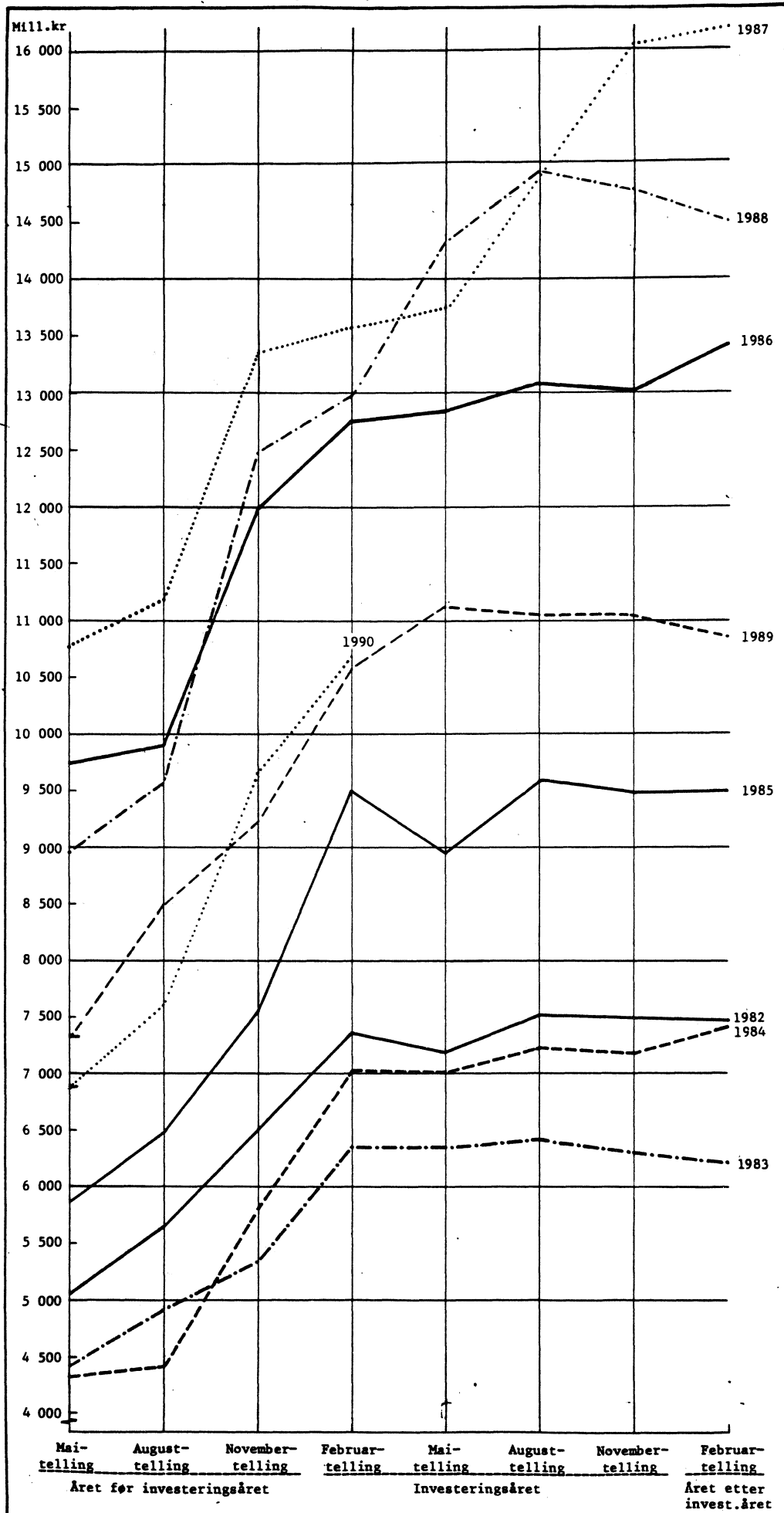

Figur 3. Utførte investeringer i industri, verdi. Kvartalsvis. Sesongjustert

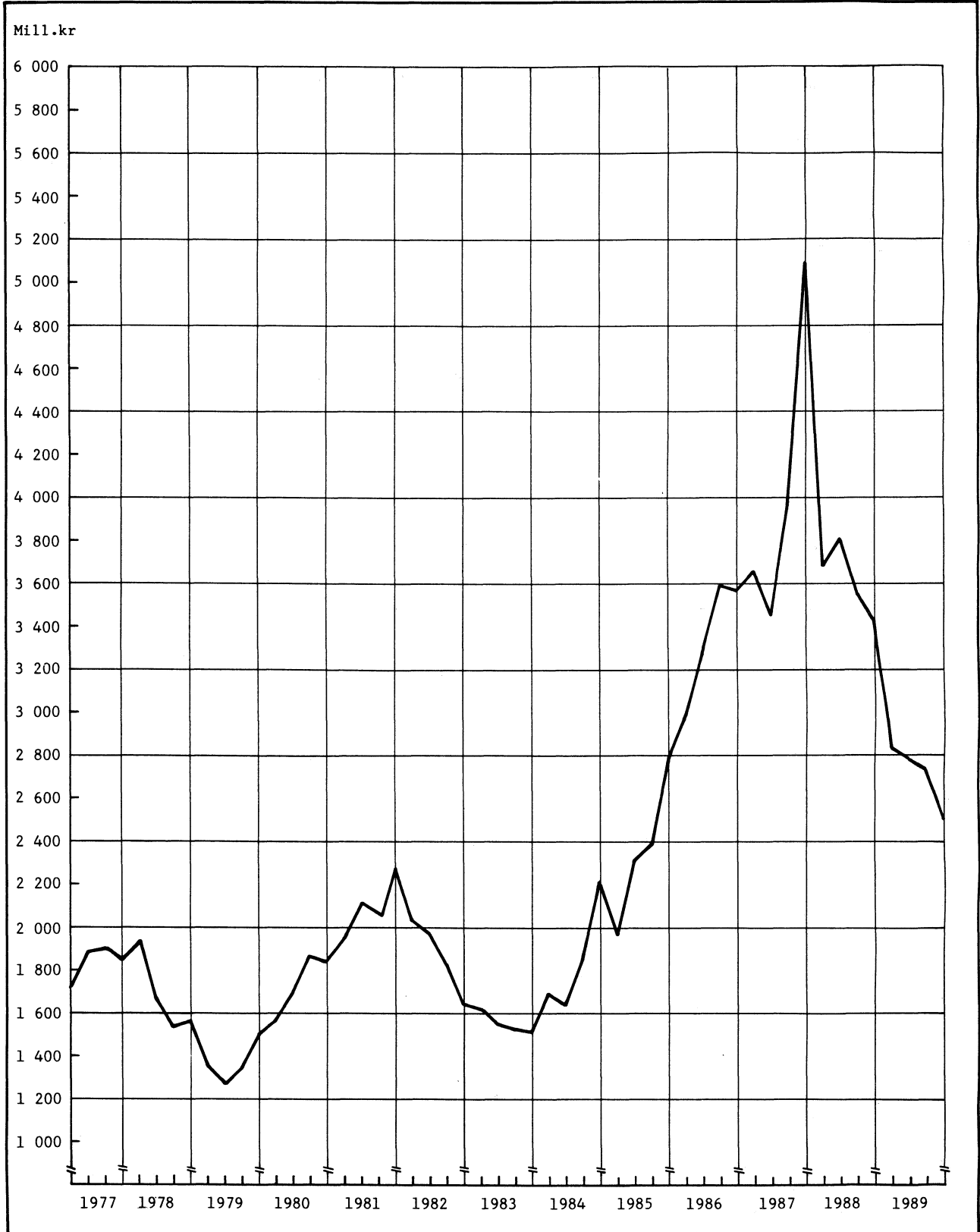

(SU nr. 12, 1990)

## ORDRESTATISTIKK FOR BYGGE- OG ANLEGGSVIRKSOMHET 4. KVARTAL 1989

Statistisk sentralbyrås indeks over verdien av ordreserven for bygge- og anleggsvirksomhet viste en nedgang på 11 prosent fra utgangen av 3. kvartal 1989 til utgangen av 4. kvartal 1989. Ordreserven for boligbygg viste en nedgang på 18 prosent, mens reserven for andre bygg hadde en nedgang på 8 prosent. For kraftanlegg gikk ordreserven ned med 18 prosent, for andre anlegg var det en nedgang på 6 prosent.

Verdien av ordretilgangen viste en økning på 11 prosent fra 4. kvartal 1988 til 4. kvartal 1989. Ordretilgangen for boligbygg viste en økning på 7 prosent, mens tilgangen for andre bygg gikk opp med 3 prosent. For kraftanlegg gikk ordretilgangen opp med 56 prosent, for andre anlegg var det en økning på 21 prosent.

Sysselsettingen viste en nedgang på 6 prosent fra utgangen av 3. kvartal 1989 til utgangen av 4. kvartal 1989.

Tabell 1. Indeks over verdien av ordretilgangen i bygge- og anleggsvirksomhet. Prosjektgrupper (1. kvartal 1985 = 100)

	I alt	Bolig- bygg	Andre bygg	Kraft- anlegg	Andre anlegg
1. kvartal 1983 .....	79	128	57	205	69
2. " " .....	84	99	76	112	86
3. " " .....	67	60	64	153	62
4. " " .....	91	81	78	444	65
1. kvartal 1984 .....	67	68	72	131	47
2. " " .....	91	86	83	192	95
3. " " .....	82	53	86	192	77
4. " " .....	81	134	67	219	49
1. kvartal 1985 .....	100	100	100	100	100
2. " " .....	107	147	95	140	99
3. " " .....	103	114	100	137	96
4. " " .....	115	121	122	112	96
1. kvartal 1986 .....	133	139	120	356	122
2. " " .....	149	157	138	344	139
3. " " .....	144	162	157	171	103
4. " " .....	140	129	162	116	104
1. kvartal 1987 .....	152	199	138	353	128
2. " " .....	141	208	145	113	109
3. " " .....	138	164	142	112	118
4. " " .....	133	227	132	142	85
1. kvartal 1988 .....	166	187	131	123	233
2. " " .....	147	215	136	263	118
3. " " .....	113	197	93	122	108
4. " " .....	101	135	86	55	119
1. kvartal 1989 .....	113	196	97	81	102
2. " " .....	138	175	108	120	182
3. " " .....	124	122	89	162	196
4. " " .....	112	145	89	86	144

Tabell 2. Indeks over verdien av ordreserven i bygge- og anleggsvirksomhet. Prosjektgrupper (1. kvartal 1985 = 100)

	I alt	Bolig- bygg	Andre bygg	Kraft- anlegg	Andre anlegg
1. kvartal 1983	109	132	92	142	90
2. " "	109	130	95	120	102
3. " "	102	117	94	102	99
4. " "	102	107	94	133	91
1. kvartal 1984	97	103	92	117	82
2. " "	101	104	95	116	102
3. " "	99	96	101	102	99
4. " "	95	92	101	107	81
1. kvartal 1985	100	100	100	100	100
2. " "	104	107	106	81	109
3. " "	114	121	116	87	112
4. " "	121	117	130	86	127
1. kvartal 1986	147	137	150	119	177
2. " "	170	168	167	135	200
3. " "	175	163	192	142	172
4. " "	175	160	196	133	167
1. kvartal 1987	184	172	196	176	176
2. " "	191	186	210	131	183
3. " "	188	183	217	125	162
4. " "	184	196	213	121	135
1. kvartal 1988	198	208	207	103	215
2. " "	194	215	194	104	208
3. " "	175	204	173	83	185
4. " "	153	185	142	61	182
1. kvartal 1989	147	180	138	49	174
2. " "	156	196	135	47	208
3. " "	151	188	129	44	219
4. " "	135	154	119	36	206

Tabell 3. Indeks over verdien av ordretilgangen i bygge- og anleggsvirksomhet. Næringshovedgrupper (1. kvartal 1985 = 100)

	Bygge- og anleggs- virksomhet i alt	501 Bygge- virksomhet	502 Anleggs- virksomhet
1. kvartal 1983	79	76	88
2. " "	84	81	93
3. " "	67	68	64
4. " "	91	83	114
1. kvartal 1984	67	75	47
2. " "	91	84	114
3. " "	82	83	83
4. " "	81	87	67
1. kvartal 1985	100	100	100
2. " "	107	110	97
3. " "	103	98	115
4. " "	115	116	113
1. kvartal 1986	133	119	175
2. " "	149	138	180
3. " "	144	153	121
4. " "	140	142	133
1. kvartal 1987	152	144	175
2. " "	141	150	119
3. " "	138	139	133
4. " "	133	153	81
1. kvartal 1988	166	138	241
2. " "	147	145	152
3. " "	113	118	97
4. " "	101	96	114
1. kvartal 1989	113	121	89
2. " "	138	129	163
3. " "	124	105	175
4. " "	112	102	140



Tabell 4. Indeks over verdien av ordreserven i bygge- og anleggsvirksomhet. Næringshovedgrupper (1. kvartal 1985 = 100)

	Bygge- og anleggs- virksomhet i alt	501 Bygge- virksomhet	502 Anleggs- virksomhet
1. kvartal 1983 .....	109	111	106
2. " " .....	109	111	104
3. " " .....	102	106	93
4. " " .....	102	104	98
1. kvartal 1984 .....	97	102	86
2. " " .....	101	104	97
3. " " .....	99	105	84
4. " " .....	95	102	81
1. kvartal 1985 .....	100	100	100
2. " " .....	104	106	100
3. " " .....	113	117	104
4. " " .....	121	123	116
1. kvartal 1986 .....	147	143	162
2. " " .....	170	167	176
3. " " .....	175	181	161
4. " " .....	175	179	165
1. kvartal 1987 .....	184	180	195
2. " " .....	191	193	184
3. " " .....	188	196	168
4. " " .....	184	201	141
1. kvartal 1988 .....	198	200	191
2. " " .....	194	196	186
3. " " .....	175	182	155
4. " " .....	153	159	137
1. kvartal 1989 .....	147	156	122
2. " " .....	156	162	140
3. " " .....	151	159	130
4. " " .....	135	139	125

Tabell 5. Indeks for sysselsetting i ordrestatistikkens bedrifter ved utgangen av kvartalet (1. kvartal 1985 = 100)

	Bygge- og anleggs- virksomhet i alt	Bedriftenes hovednæring			
		501 Byggevirksomhet		502 Anleggsvirksomhet	
		Bygg	Anlegg	Bygg	Anlegg
Utgangen av 1. kvartal 1983 .....	112	113	82	67	133
" av 2. " 1983 .....	112	113	77	67	140
" av 3. " 1983 .....	112	114	79	50	140
" av 4. " 1983 .....	107	111	73	55	119
Utgangen av 1. kvartal 1984 .....	103	108	65	57	116
" av 2. " 1984 .....	105	107	72	59	127
" av 3. " 1984 .....	106	109	62	57	128
" av 4. " 1984 .....	104	105	63	55	132
Utgangen av 1. kvartal 1985 .....	100	100	100	100	100
" av 2. " 1985 .....	103	101	96	126	106
" av 3. " 1985 .....	107	108	86	109	113
" av 4. " 1985 .....	104	109	75	150	86
Utgangen av 1. kvartal 1986 .....	108	109	88	100	116
" av 2. " 1986 .....	113	112	91	116	130
" av 3. " 1986 .....	113	108	79	127	146
" av 4. " 1986 .....	112	108	86	120	140
Utgangen av 1. kvartal 1987 .....	112	109	80	124	135
" av 2. " 1987 .....	117	111	89	90	159
" av 3. " 1987 .....	117	114	89	101	148
" av 4. " 1987 .....	114	113	86	105	137
Utgangen av 1. kvartal 1988 .....	115	113	72	117	142
" av 2. " 1988 .....	115	109	91	108	153
" av 3. " 1988 .....	110	106	79	141	133
" av 4. " 1988 .....	102	100	85	112	115
Utgangen av 1. kvartal 1989 .....	97	96	83	89	112
" av 2. " 1989 .....	99	91	112	93	128
" av 3. " 1989 .....	96	90	88	90	124
" av 4. " 1989 .....	90	86	78	84	111

Tabell 6. Indeks for ordreresserven i bygge- og anleggsvirksomhet i ulike distrikter  
 (1. kvartal 1985 = 100)

Distrikt	Prosjekt	1986				1987				1988				1989			
		1. kv.	2. kv.	3. kv.	4. kv.	1. kv.	2. kv.	3. kv.	4. kv.	1. kv.	2. kv.	3. kv.	4. kv.	1. kv.	2. kv.	3. kv.	4. kv.
Oslo, Akershus og Østfold	I alt	141	164	178	184	182	196	207	212	212	214	193	160	157	164	152	137
	Bygg	136	160	181	191	183	204	210	223	216	214	193	157	153	163	153	137
	Anlegg	183	195	156	133	178	146	184	140	189	214	195	185	183	172	145	136
Hedmark og Oppland	I alt	166	291	310	326	365	314	268	330	322	254	206	174	176	165	156	125
	Bygg	127	205	210	220	209	308	262	233	262	254	229	197	200	182	177	153
	Anlegg	355	842	575	628	686	328	280	585	490	253	146	115	119	122	80	52
Telemark, Vestfold og Buskerud	I alt	114	129	148	176	183	203	223	213	198	174	183	140	126	119	144	117
	Bygg	114	131	144	191	196	212	214	229	210	183	171	123	116	106	123	102
	Anlegg	110	119	165	92	126	165	257	146	137	132	238	233	171	177	249	199
Aust- og Vest-Agder	I alt	95	114	142	142	154	173	165	153	163	147	122	144	137	130	126	115
	Bygg	128	141	192	192	191	216	221	232	217	191	173	208	171	173	204	167
	Anlegg	40	77	75	65	105	116	87	39	77	84	56	55	89	73	35	44
Rogaland	I alt	137	150	98	137	141	139	122	114	103	104	83	71	71	97	80	67
	Bygg	132	130	108	141	186	188	169	164	124	126	86	68	65	89	72	64
	Anlegg	149	182	81	130	63	62	42	29	67	68	78	76	80	112	95	73
Hordaland og Sogn og Fjordane	I alt	141	150	161	142	171	156	144	122	172	157	127	115	78	102	111	78
	Bygg	182	173	163	145	165	151	139	113	134	122	103	95	80	99	118	104
	Anlegg	105	131	162	140	178	162	149	130	207	191	150	133	78	106	106	56
Møre og Romsdal og Sør- og Nord-Trøndelag	I alt	208	269	226	218	254	229	204	200	210	183	186	143	138	153	142	132
	Bygg	167	214	162	160	169	160	144	142	147	143	153	120	99	106	93	86
	Anlegg	408	477	469	440	638	469	410	404	489	319	318	242	271	315	357	329
Nordland, Troms og Finnmark	I alt	130	145	101	111	112	149	97	78	118	143	122	113	110	142	166	196
	Bygg	131	166	131	115	121	131	123	109	116	122	110	123	130	123	107	104
	Anlegg	130	134	84	110	108	158	83	62	119	154	128	108	99	153	198	246

Tabell 7. Ordreresserve i bygge- og anleggsvirksomhet, etter varighet. Prosent. Distrikt. 4. kv. 1989

Distrikt <sup>1</sup>	Bygg				Anlegg				Bygge- og anleggsvirksomhet i alt			
	Ventes utført				Ventes utført				Ventes utført			
	I løpet		I løpet		I løpet		I løpet		I løpet		I løpet	
	Innen 6 md.	av 6-12 md.	av 12-24 md.	Over 24 md.	Innen 6 md.	av 6-12 md.	av 12-24 md.	Over 24 md.	Innen 6 md.	av 6-12 md.	av 12-24 md.	Over 24 md.
Hele landet .....	49	27	13	11	44	26	23	7	47	27	16	10
Oslo, Akershus og Østfold .....	82		18	..	72		28	..	81		19	..
Hedmark og Oppland .....	93		7	..	94		6	..	93		7	..
Telemark, Vestfold og Buskerud .....	93		7	..	82		18	..	90		10	..
Aust- og Vest-Agder .....	98		2	..	90		10	..	97		3	..
Rogaland .....	100		-	..	61		39	..	75		25	..
Hordaland og Sogn og Fjordane .....	89		11	..	88		12	..	89		11	..
Møre og Romsdal og Sør- og Nord-Trøndelag .....	94		6	..	99		1	..	95		5	..
Nordland, Troms og Finnmark .....	77		23	..	70		30	..	72		28	..

<sup>1</sup> For distrikter er ordreresserven kartlagt bare for inntil 24 måneders varighet.

## ORDRER FOR BYGGE- OG ANLEGGSVIRKSOMHET, NÆRINGSHOVEDGRUPPER (1.KVARTAL 1985 = 100)

Figur 1.

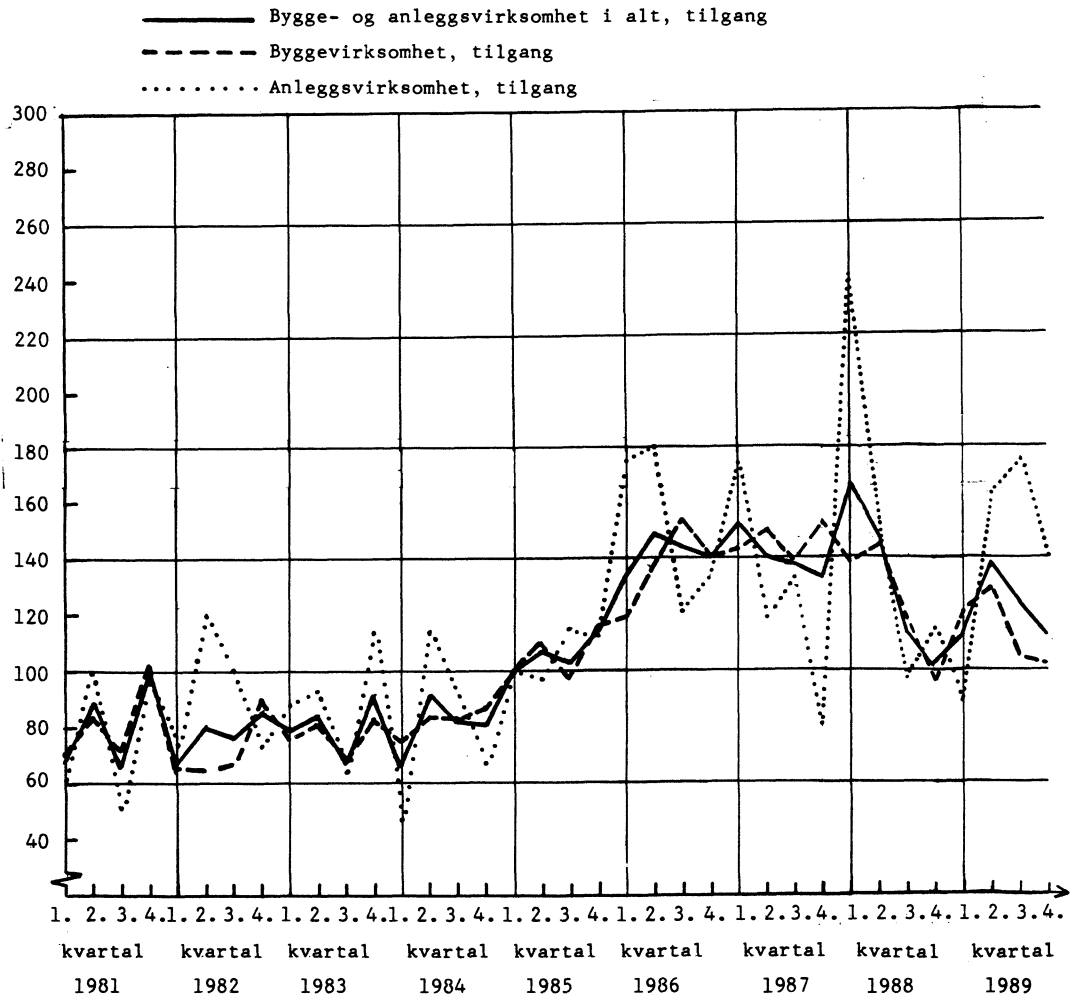

Figur 2.

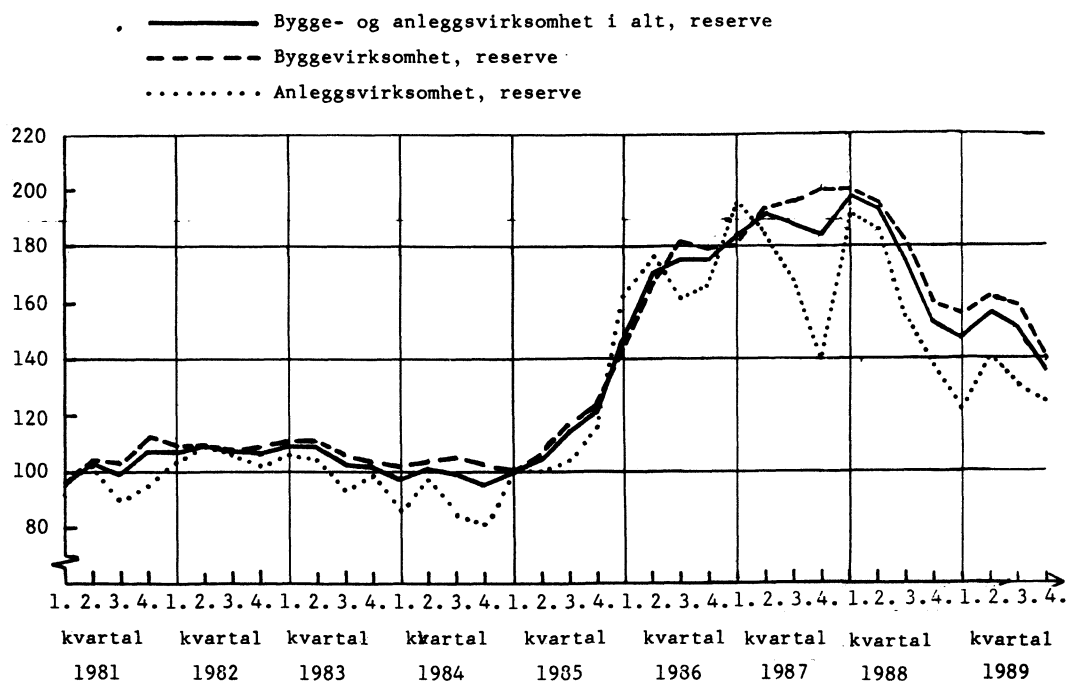

## SYSSELSETTING I ORDRESTATISTIKKENS BEDRIFTER (1. KVARTAL 1985 = 100)

Figur 3.

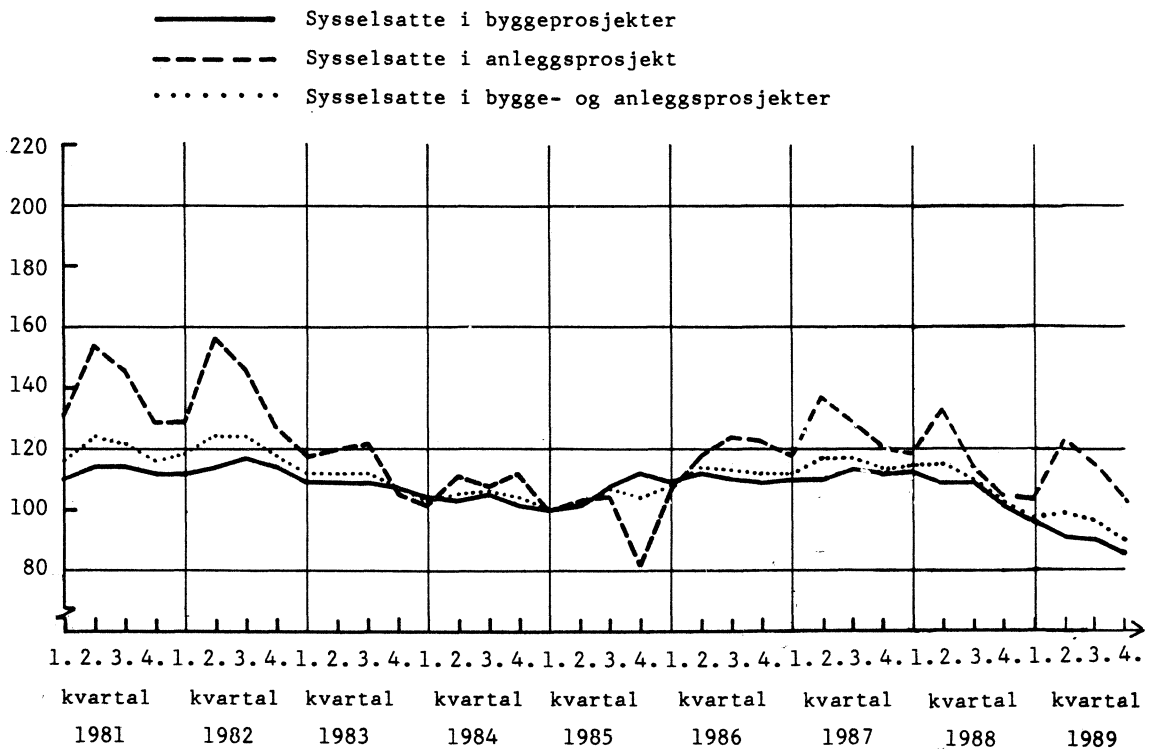

(SU nr. 12, 1990)

## ORDRESTATISTIKK FOR FERDIGHUSINDUSTRIEN FOR 4. KVARTAL 1989

Statistisk sentralbyrås indeks over verdien av ordreserven for ferdighusindustrien viste en økning på 7 prosent fra utgangen av 3. kvartal 1989 til utgangen av 4. kvartal 1989. Ordreserven for boligbygg gikk opp med 8 prosent, mens reserven for andre bygg steg med 44 prosent.

Verdien av ordretilgangen var 12 prosent høyere i 4. kvartal 1989 enn i 4. kvartal 1988.

Sysselsettingen var 5 prosent lavere i 4. kvartal 1989 enn i 3. kvartal 1989.

Tabell 1. Indeks over verdien av ordretilgangen og ordreserven i ferdighusindustrien. Prosjektgruppe. 1. kvartal 1986 = 100

	I alt	Boligbygg	Andre bygg
<b>ORDRETILGANGEN</b>			
1. kvartal 1986 .....	100	100	100
2. " 1986 .....	124 <sup>1</sup>	131 <sup>1</sup>	69
3. " 1986 .....	167	122	503
4. " 1986 .....	174	165	244
1. kvartal 1987 .....	102	106	63
2. " 1987 .....	141	138	158
3. " 1987 .....	119	113	171
4. " 1987 .....	148	143	186
1. kvartal 1988 .....	122	124	67
2. " 1988 .....	115	117	58
3. " 1988 .....	102	102	100
4. " 1988 .....	105	107	53
1. kvartal 1989 .....	104	105	88
2. " 1989 .....	109	110	90
3. " 1989 .....	73	73	65
4. " 1989 .....	118	119	90
<b>ORDRERESERVEN</b>			
1. kvartal 1986 .....	100	100	100
2. " 1986 .....	106	107	89
3. " 1986 .....	117	112	177
4. " 1986 .....	124	120	170
1. kvartal 1987 .....	123	121	145
2. " 1987 .....	130	126	179
3. " 1987 .....	123	122	139
4. " 1987 .....	128	125	169
1. kvartal 1988 .....	129	130	52
2. " 1988 .....	123	124	47
3. " 1988 .....	114	115	45
4. " 1988 .....	107	108	42
1. kvartal 1989 .....	103	103	68
2. " 1989 .....	104	105	92
3. " 1989 .....	91	91	45
4. " 1989 .....	97	98	65

<sup>1</sup> Korrigerte tall.

Tabell 2. Indeks for sysselsetting i ferdighusindustriens bedrifter

	Indeks 1. kvartal 1986=100
Utgangen av 1. kvartal 1986 .....	100
"  av 2.  "  1986 .....	101
"  av 3.  "  1986 .....	104
"  av 4.  "  1986 .....	106
Utgangen av 1. kvartal 1987 .....	104
"  av 2.  "  1987 .....	105
"  av 3.  "  1987 .....	100
"  av 4.  "  1987 .....	100
Utgangen av 1. kvartal 1988 .....	101
"  av 2.  "  1988 .....	100
"  av 3.  "  1988 .....	92
"  av 4.  "  1988 .....	88
Utgangen av 1. kvartal 1989 .....	78
"  av 2.  "  1989 .....	75
"  av 3.  "  1989 .....	74
"  av 4.  "  1989 .....	70

(su nr. 12, 1990)

**UTENRIKSHANDELEN MED VARER I FEBRUAR OG JANUAR - FEBRUAR 1990. FORELØPIGE TALL**

Statistisk sentralbyrå's foreløpige oppgaver over verdien av utenrikshandelen uten skip og oljeplattformer viste for februar en import på 11 351 mill.kr, og en eksport på 14 215 mill.kr. Verdien av importen var 5 prosent høyere og verdien av eksporten 8 prosent høyere enn i februar 1989. I januar - februar 1990 var verdien av vareimporten 24 355 mill.kr og verdien av vareeksporten 30 370 mill.kr. Importverdien var 14 prosent høyere og verdien av eksporten 10 prosent høyere enn i de samme måneder i 1989.

Verdien av utført råolje og naturgass i januar - februar 1990 var på 12 100 mill.kr. Dette var 11 prosent høyere verdi enn i de samme måneder i 1989.

I januar - februar 1990 var det et eksportoverskudd på 6 015 mill.kr mot 6 152 mill.kr i samme periode året før. Skip og oljeplattformer er da ikke regnet med. Dersom eksporten av råolje og naturgass også blir holdt utenfor, var det et importoverskudd i januar - februar 1990 på 6 085 mill.kr, mot 4 719 mill.kr i samme periode året før.

Sesongkorrigerte tall for perioden desember 1989 - februar 1990 regnet uten skip og oljeplattformer, og for eksporten også uten råolje og naturgass, viste en oppgang i importverdien på 7,0 prosent, og en oppgang i eksportverdien på 0,1 prosent sammenliknet med foregående tremånedersperiode.

**Utenrikshandel med varer uten skip og oljeplattformer. Mill. kroner**

	Februar		Endring	Januar - februar		Endring
	1989	1990	prosent	1989	1990	prosent
1. Import .....	10 786	11 351	5,2	21 398	24 355	13,8
2. Eksport .....	13 190	14 215	7,8	27 550	30 370	10,2
Av dette : Råolje .....	3 839	4 194	9,2	8 258	9 549	15,6
Naturgass ...	1 244	1 243	0,0	2 613	2 551	-2,4
3. Eksport uten råolje og naturgass ...	8 107	8 778	8,3	16 679	18 270	9,5
-----						
4. Handelsbalanse med varer ( 2 - 1 ) ...	2 404	2 864	19,1	6 152	6 015	-2,2
5. Handelsbalanse med varer uten eksport av råolje og naturgass ( 3 - 1 ) .	-2 679	-2 573	.	-4 719	-6 085	.
-----						

**DEFINISJON - UTENRIKSHANDEL**

Import og eksport av skip er ikke tatt med i denne meldingen. I heftet MÅNEDSSTATISTIKK OVER UTENRIKSHANDELEN, som kommer om lag 3 uker senere, finnes fullstendige oversikter (tab. 1 og 2) hvor også skip er med. Heller ikke rente-, stønads- og tjenestebalansen med utlandet er med i denne meldingen. Disse inngår i UTENRIKSREGNSKAPET som publiseres senere i Aktuell Statistikk.

(SU nr. 12, 1990)

## DETALJOMSETNING SINDEKSEN. JANUAR 1990

Statistisk sentralbyrås indeks over verdien av detaljomsetningen viste en stigning på 4,1 prosent fra januar 1989 til januar 1990. Indeksen for januar 1990 var 97,5 (1988=100). I samme tidsrom steg prisindeksen for detaljhandel med 3,6 prosent.

Verdien av detaljomsetningen i perioden november-januar var i 5,4 prosent høyere enn ett år tidligere. Prisindeksen for detaljhandel hadde en stigning på 3,3 prosent i dette tidsrommet.

Detaljomsetningen med nærings- og nytelsesmidler gikk opp med 3,6 prosent, og detaljomsetningen med motorkjøretøyer og bensin hadde en stigning på 9,6 prosent. Detaljomsetningen med bekleddings- og tekstilvarer hadde en stigning på 4,0 prosent, mens detaljomsetningen med møbler og innbo gikk opp med 7,1 prosent.

Sesongkorrigert indeks for januar 1990 var 104,6 (1988=100).

Tabell 1. Detaljomsetningsindeks. 1988=100

	Vekt 1985	Des. 1988	Jan. 1989	Des. 1989	Jan. 1990	Pst. endring Jan. 1989- jan. 1990
Detaljhandel i alt .....	100,00	119,7	93,6	127,6	97,5	4,1
Varehushandel .....	4,73	139,4	81,6	130,9	76,5	-6,3
Nærings- og nytelsesmidler .....	31,64	126,1	91,1	130,9	94,6	3,8
Bekleddings- og tekstilvarer .....	9,77	138,4	105,3	147,0	101,4	-3,7
Møbler og innbo .....	7,19	131,7	108,5	142,8	112,3	3,5
Jernvarer, kjøkkenutstyr, glass, steintøy, fargevarer og sports- utstyr .....	4,61	136,7	71,8	142,1	75,9	5,8
Ur, optiske artikler, musikk- instrumenter, gull- og sølvvarer og film- og fotoartikler .....	2,70	165,6	86,8	155,1	87,8	1,1
Motorkjøretøyer og bensin .....	33,05	89,3	92,0	99,7	99,8	8,5
Detaljhandel ellers .....	6,32	138,1	108,4	165,0	114,2	5,3





Tabell 4. Detaljomsetningsindeks. 1988=100

	Detalj- handel i alt	Vare- hus- handel	Nærings- og ny- telses- midler	Bekled- nings- og tekstil- varer	Møbler og innbo	Jernvarer, kjøkken- utstyr, glass, steintøy, farge- varer og sports- utstyr	Ur, optiske artikler, musikk- instru- menter, gull- og sølvvarer og film- og foto- artikler	Motor- kjøre- tøyer og bensin	Detalj- handel ellers
1988 .....	100,0	100,0	100,0	100,0	100,0	100,0	100,0	100,0	100,0
1989 .....	101,8	94,4	104,1	102,7	99,8	97,8	94,8	99,9	111,5
1988									
Januar .....	93,2	75,1	84,3	103,1	105,1	75,5	82,6	99,9	109,9
Februar .....	92,8	86,3	92,0	74,7	92,6	88,0	91,8	101,8	89,7
Mars .....	101,5	103,8	108,4	83,4	99,7	100,5	89,9	102,4	94,9
April .....	95,5	89,2	89,4	104,9	83,9	86,8	87,5	107,7	86,3
Mai .....	99,0	100,4	99,2	104,3	82,1	104,5	97,0	101,8	93,4
Juni .....	105,3	103,4	104,3	96,2	92,6	115,4	100,8	112,1	101,4
Juli .....	93,9	101,0	97,2	78,6	87,8	104,2	92,1	98,0	76,6
August .....	100,0	99,1	99,6	100,4	99,4	102,5	100,8	98,2	108,0
September .....	97,4	96,1	98,8	92,7	102,7	96,0	96,2	95,9	99,6
Oktober .....	101,3	101,4	100,1	116,7	111,7	89,8	93,2	99,4	97,1
November .....	100,3	104,7	100,7	106,6	110,7	100,1	102,5	93,5	104,8
Desember .....	119,7	139,4	126,1	138,4	131,7	136,7	165,6	89,3	138,1
1989									
Januar .....	93,6	81,6	91,1	105,3	108,5	71,8	86,8	92,0	108,4
Februar .....	88,3	77,9	93,6	72,2	88,1	77,3	73,1	90,7	95,9
Mars .....	94,4	94,0	103,3	79,2	85,0	88,2	86,8	93,5	95,4
April .....	98,4	91,7	98,5	105,9	79,3	94,5	86,9	103,5	99,8
Mai .....	100,4	99,1	103,9	106,4	76,2	100,8	88,2	102,8	99,4
Juni .....	106,1	99,8	109,6	95,3	91,9	112,2	102,8	108,5	109,5
Juli .....	98,2	95,4	103,5	85,2	85,4	107,1	88,5	102,1	86,9
August .....	103,7	90,8	104,0	101,4	103,2	102,1	93,9	100,6	133,0
September .....	100,9	86,4	104,2	100,9	103,5	93,8	89,2	99,4	108,9
Oktober .....	104,5	89,9	102,5	117,8	113,2	88,8	93,7	103,8	116,2
November .....	105,5	95,6	103,9	115,9	120,8	95,4	93,3	101,8	118,9
Desember .....	127,6	130,9	130,9	147,0	142,8	142,1	155,1	99,7	165,0
1990									
Januar .....	97,5	76,5	94,6	101,4	112,3	75,9	87,8	99,8	114,2

Figur 1. Detaljomsetningsindeksen. 1988 = 100

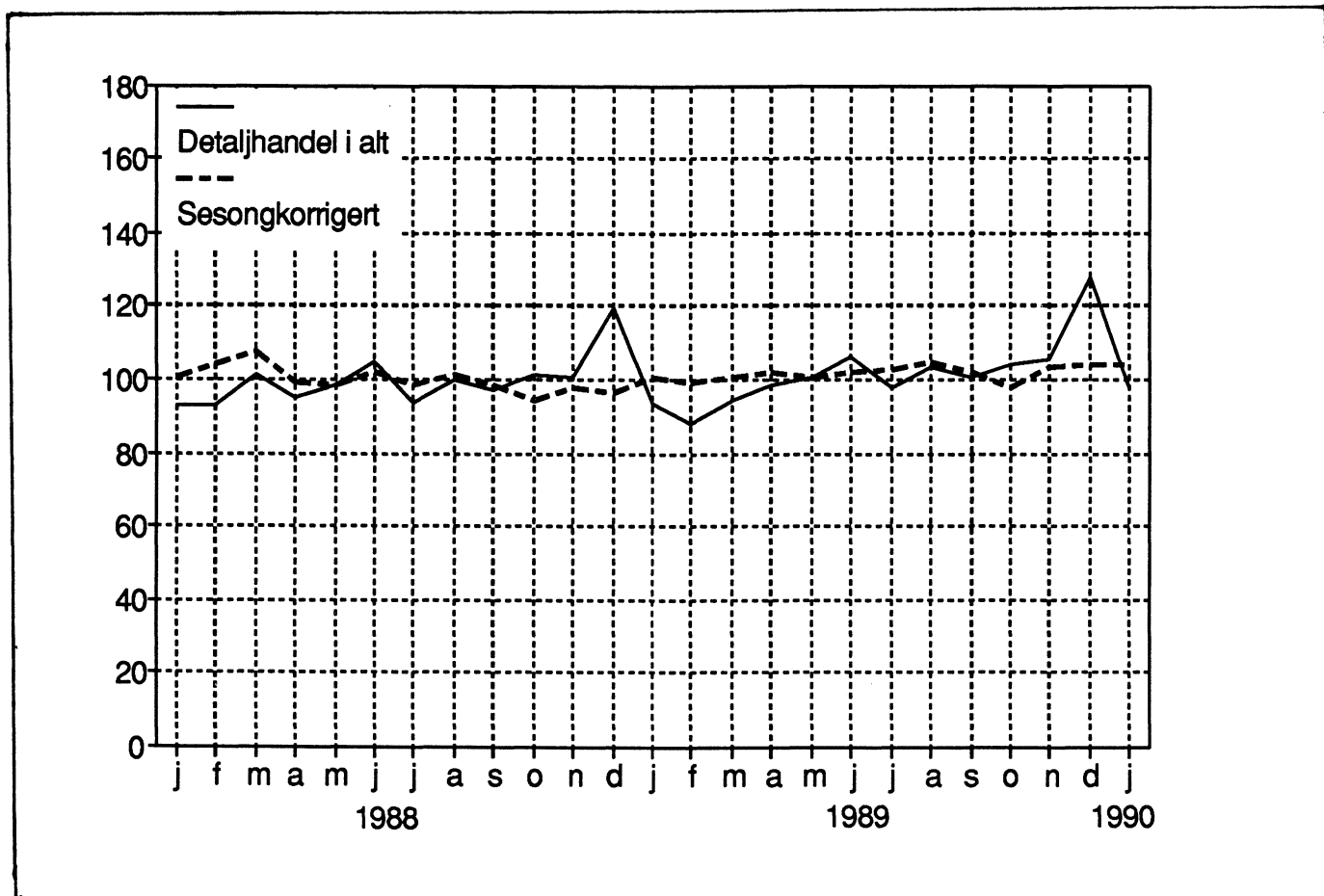

Figur 2. Endring i prosent fra januar 1989 til januar 1990. (Januarindeksen i parentes) 1988=100

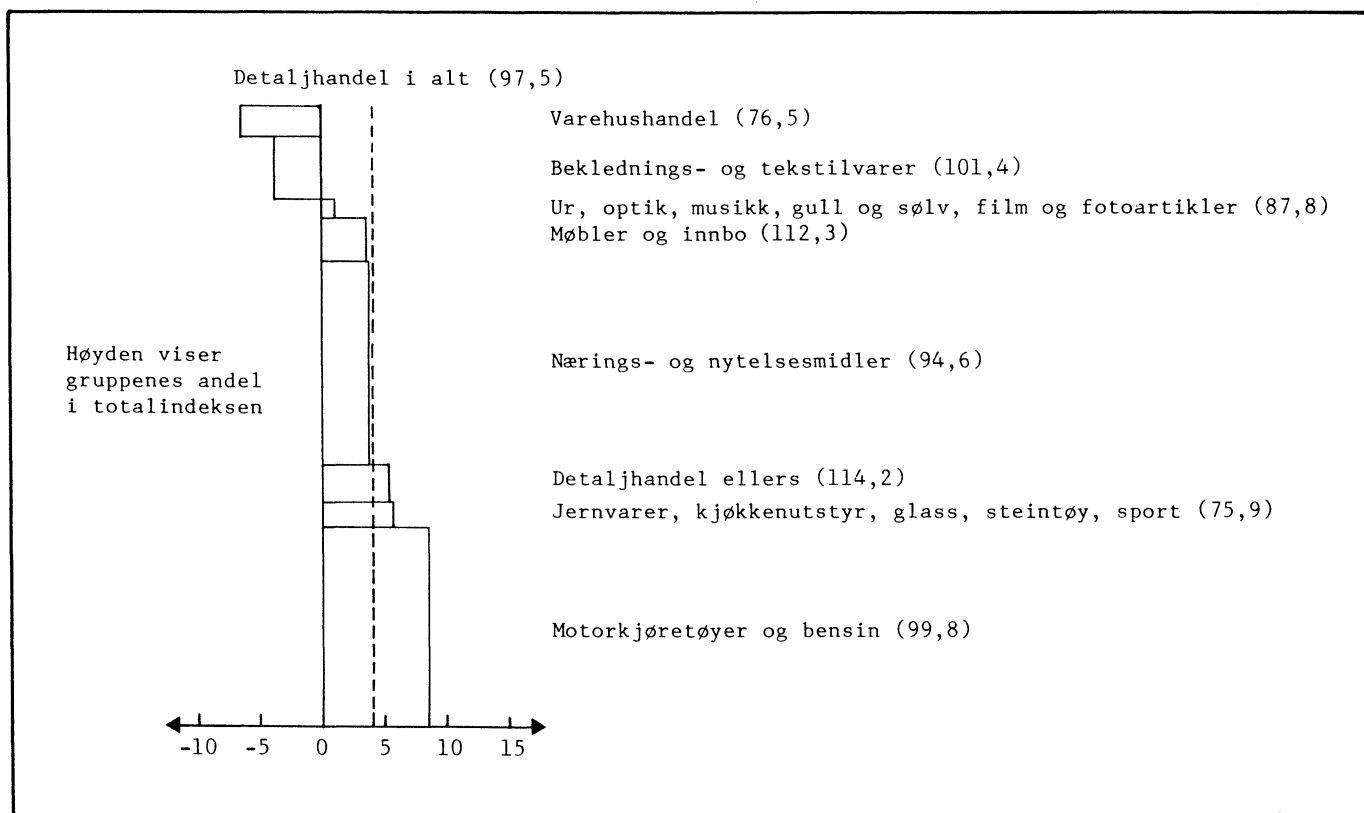

(SU nr. 12, 1990)

**ENGROSOMSETNINGEN 4. KVARTAL 1989****Verdi**

Statistisk sentralbyrås indeks over verdien av engrosomsetningen steg med 5,8 prosent fra 4. kvartal 1988 til 4. kvartal 1989. I samme periode steg prisindeksen for engroshandel med 5,6 prosent.

Engrosomsetningen for konsumvarer viste en økning på 5,7 prosent. Blant konsumvaregruppene økte engroshandel med kolonialvarer med 9,1 prosent, beklednings- og tekstilvarer med 13,5 prosent og møbler og innbo med 7,9 prosent.

Engrosomsetningen med produksjonsmidler steg med 4,4 prosent. I denne gruppen viste omsetningen med maskiner og utstyr størst stigning med 10,0 prosent.

Gruppen engroshandel med motorkjøretøyer, brensel og drivstoff gikk opp med 9,4 prosent. I denne gruppen gikk engroshandelen med motorkjøretøyer opp med 11,2 prosent.

**Volum**

Indeksen over volumet av engrosomsetningen steg med 0,2 prosent fra 4. kvartal 1988 til 4. kvartal 1989.

Volumet av engrosomsetningen med konsumvarer gikk i samme periode opp med 1,4 prosent. Blant konsumvaregruppene viste omsetningen for beklednings- og tekstilvarer en økning på 10,1 prosent.

Volumet av engrosomsetningen med produksjonsmidler gikk opp med 0,2 prosent. Her viste engroshandel med maskiner og utstyr størst stigning med 4,5 prosent.

Volumet av engrosomsetningen med motorkjøretøyer, brensel og drivstoff steg med 0,5 prosent. Engroshandel med motorkjøretøyer gikk opp med 6,3 prosent.

Indeksen for volumet er framkommet ved å omregne indeksen for verdien ved hjelp av prisindeksen for engroshandelen. Siden prisindeksen startet i 3. kvartal 1985, er dette kvartalet også satt lik 100 i volimindeksen.

Tabell 1. Engrosomsetning, verdiindeks. 1. kvartal 1984 = 100

	Gj.snitt 1988	Gj.snitt 1989	Endring i prosent	4.kv. 1988	4.kv. 1989	Endring i prosent
Engroshandel i alt .....	141,9	142,6	0,5	148,9	157,5	5,8
Engroshandel med konsumvarer .....	158,5	162,4	2,5	170,9	180,7	5,7
Engroshandel med nærings- og nyttelsesmidler .....	164,6	171,8	4,4	176,0	185,3	5,3
Engroshandel med kolonialvarer	160,6	173,8	8,3	165,5	180,6	9,1
Engroshandel med beklednings- og tekstilvarer .....	124,1	121,8	-1,9	115,2	130,8	13,5
Engroshandel med møbler og innbo	146,2	139,0	-4,9	165,1	178,1	7,9
Engroshandel med konsumvarer ellers .....	163,9	165,8	1,1	190,3	192,1	0,9
Engroshandel med produksjonsmidler	142,9	141,8	-0,8	149,3	155,8	4,4
Engroshandel med råvarer .....	135,4	135,4	-	144,9	142,4	-1,7
Engroshandel med jernvarer og byggningsartikler .....	155,7	155,7	-	156,3	162,7	4,1
Engroshandel med maskiner og utstyr .....	142,6	139,2	-2,4	149,5	164,4	10,0
Engroshandel med motorkjøretøyer, brensel og drivstoff .....	110,1	108,9	-1,1	109,7	120,0	9,4
Engroshandel med motorkjøretøyer	123,7	111,2	-10,1	117,3	130,4	11,2
Engroshandel med brensel og drivstoff .....	100,3	106,9	6,6	103,8	113,0	8,9

Tabell 2. Engrosomsetning, volumindeks. 3. kvartal 1985 = 100

	Gj.snitt 1988	Gj.snitt 1989	Endring i prosent	4.kv. 1988	4.kv. 1989	Endring i prosent
Engroshandel i alt .....	94,5	89,9	-4,9	98,1	98,3	0,2
Engroshandel med konsumvarer .....	102,8	100,3	-2,4	109,7	111,3	1,4
Engroshandel med nærings- og nyttelsesmidler .....	108,2	107,5	-0,6	114,7	116,1	1,2
Engroshandel med kolonialvarer	112,6	116,9	3,8	114,5	120,9	5,6
Engroshandel med beklednings- og tekstilvarer .....	75,2	70,8	-5,9	68,3	75,2	10,1
Engroshandel med møbler og innbo	95,2	86,8	-8,8	106,5	110,8	4,0
Engroshandel med konsumvarer ellers .....	106,2	101,3	-4,6	122,4	116,1	-5,2
Engroshandel med produksjonsmidler	94,5	88,9	-5,9	96,9	97,1	0,2
Engroshandel med råvarer .....	103,6	99,2	-4,2	109,3	104,6	-4,3
Engroshandel med jernvarer og byggningsartikler .....	90,0	84,6	-5,9	88,2	87,3	-1,0
Engroshandel med maskiner og utstyr .....	90,8	83,5	-8,0	93,4	97,6	4,5
Engroshandel med motorkjøretøyer, brensel og drivstoff .....	73,3	67,9	-7,4	72,8	73,2	0,5
Engroshandel med motorkjøretøyer	56,8	48,5	-14,6	52,9	56,3	6,3
Engroshandel med brensel og drivstoff .....	88,7	86,2	-2,9	93,1	88,0	-5,5

**Figur 1.**  
**Engrosomsetning, verdiindeks. 1. kvartal 1984=100**

Poeng

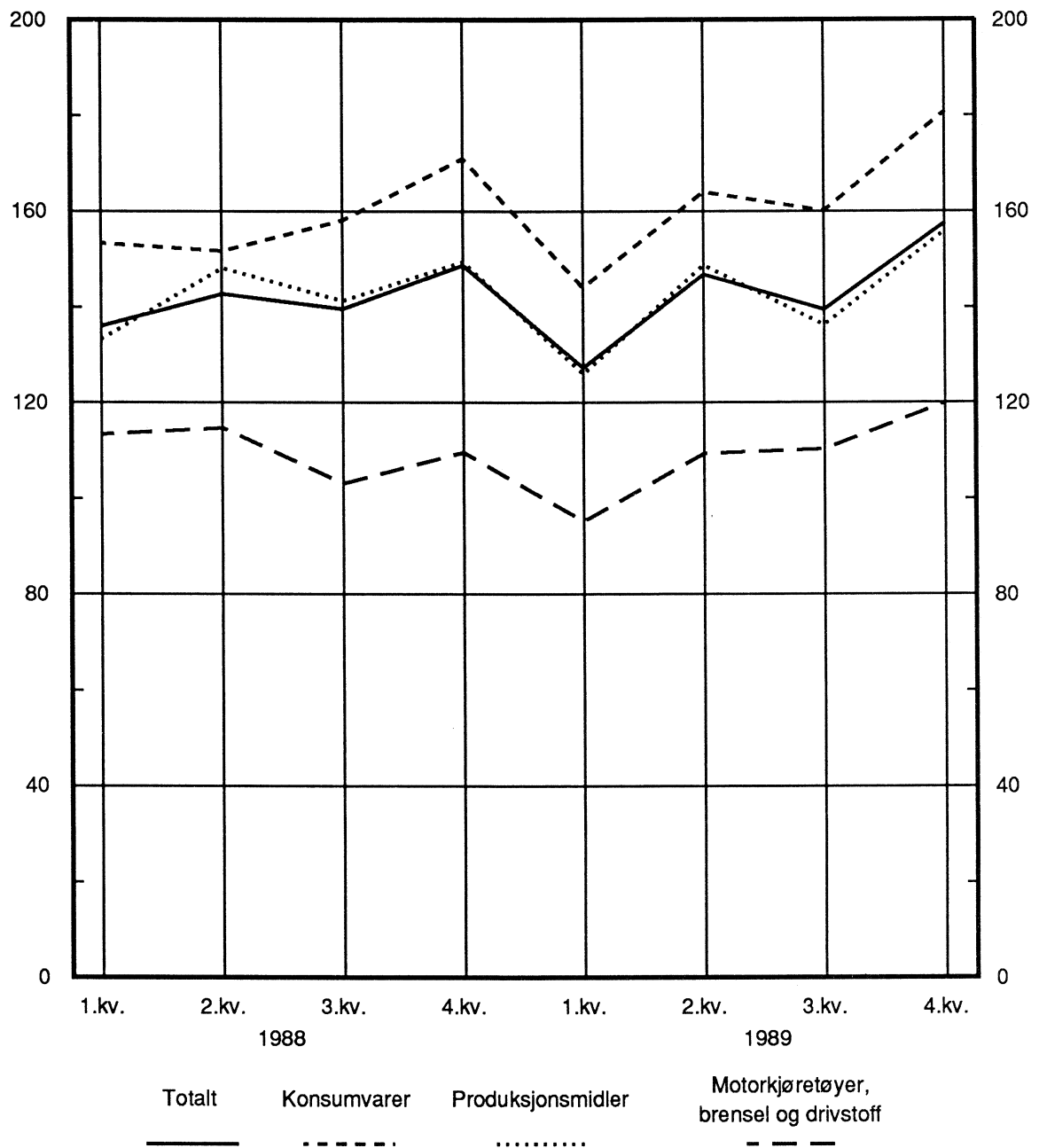

**Figur 2.**  
**Engrosomsetning, volumindeks. 3. kvartal 1985=100**

Poeng

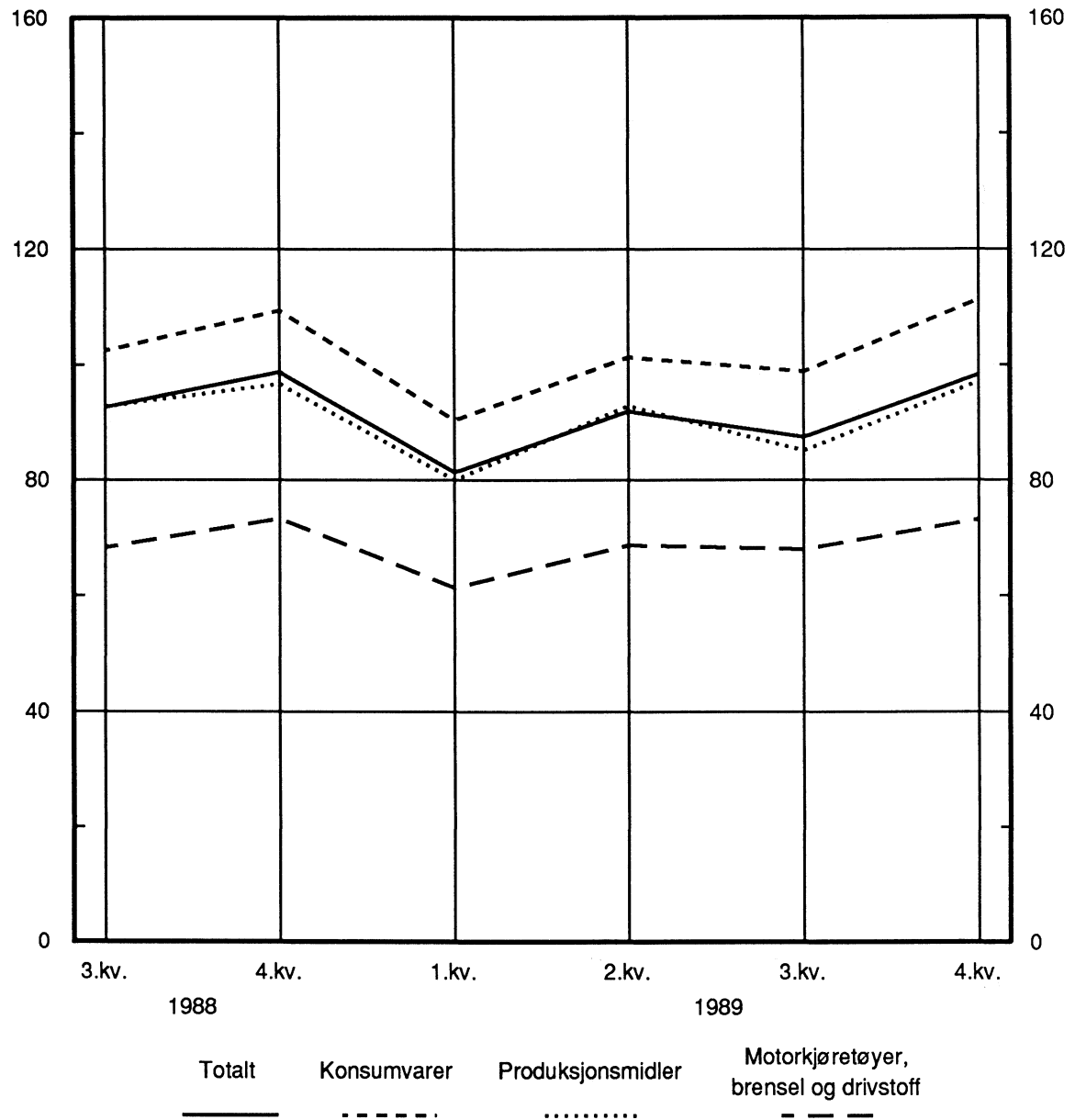

(SU nr. 12, 1990)

**PETROLEUMSPRODUKTER. SALG I FEBRUAR 1990.**

I følge foreløpige oppgaver ble det solgt 594 mill. liter petroleumsprodukter i februar 1990. Dette er en nedgang på 5,9 prosent i forhold til februar 1989. Det var 20 utkjøringsdager i februar både i 1989 og i 1990.

Hittil i 1990 er det solgt 1 205 mill. liter, en nedgang på 4,6 prosent fra samme periode året før. Salget av bilbensin gikk opp med 0,1 prosent, mens salget av fyringsparafin og fyringsolje nr.1 og nr.2 gikk samlet ned med 12,1 prosent. Salget av tung fyringsolje viser en nedgang på 20,2 prosent.

I de siste tolv månedene er det solgt 8 365 mill. liter petroleumsprodukter, en nedgang på 2,6 prosent sammenliknet med tilsvarende periode ett år tidligere.

Import av våtgasskomponenter fra Teesside er ikke med i tallene. En bør ellers merke seg at tallene i oversikten ikke viser forbruket, men salget. For å komme fram til forbruket må en korrigere for lagerendringer hos brukeren.

Statistikken utarbeides i samarbeid med Norsk Petroleumsinstitutt. For nærmere opplysninger om prinsipper og definisjoner som nyttes i statistikken, kontakt Norsk Petroleumsinstitutt eller Statistisk sentralbyrå.

Tabell 1. Salg av petroleumsprodukter 1). Mill. liter. Foreløpige tall

	Tolvmånedersperioder			Januar-februar			Februar	
	Mars 1988 t.o.m. feb. 1989	Mars 1989 t.o.m. feb. 1990	Endring i prosent	1989	1990	Endring i prosent	1989	1990
Totalt salg .....	8 586	8 365	-2,6	1 264	1 205	-4,6	631	594
Bilbensin .....	2 404	2 409	0,2	338	338	0,1	173	173
Av dette: Blyfri .....	563	681	21,1	81	105	29,0	43	55
Autodiesel .....	1 286	1 267	-1,5	185	184	-0,5	93	93
Fyringsparafin .....	283	234	-17,4	61	53	-13,3	29	24
Jetdrivstoff .....	657	653	-0,5	99	90	-9,0	46	45
Marine gassoljer .....	1 440	1 422	-1,3	199	202	1,1	105	100
Av dette: Bunkers .....	252	159	-36,8	24	21	-11,9	14	10
Fyringsolje nr. 1 .....	671	624	-6,9	116	106	-8,8	56	48
Fyringsolje nr. 2 .....	405	344	-15,2	82	69	-15,8	39	32
Tung fyringsolje .....	830	753	-9,3	126	101	-20,2	63	49
Av dette: Bunkers .....	209	209	-0,4	33	31	-7,6	18	14
Smøremidler .....	109	107	-1,9	16	17	5,2	8	8
Andre petroleumsprodukter 2)	501	553	10,4	41	46	11,2	19	22

1) Omfatter også bunkers, dvs. leveranser fra norske havner til skip i utenriksfart uansett skipenes nasjonalitet.

2) Omfatter flytende propan og butan (LPG), nafta, flybensin, ekstraksjonsbensin, white spirit, tungdestillater, veiolje og asfalt (bitumen).



Tabell 2. Total salg av petroleumprodukter 1) etter kjøpergruppe. Mill. liter. Foreløpige tall

	Tolvmånedersperioder			Januar-februar			Februar	
	Mars 1988	Mars 1989	Endring	1989	1990	Endring	1989	1990
	t.o.m. feb. 1989	t.o.m. feb. 1990	i prosent					
Totalt salg .....	8 586	8 365	-2,6	1 264	1 205	-4,6	631	594
Jordbruk og skogbruk .....	88	85	-3,7	13	10	-18,2	7	5
Fiske og fangst .....	566	549	-3,2	76	78	3,4	40	44
Bergverk, industri og kraftforsyning .....	1 223	1 292	5,6	198	190	-3,7	98	89
Bygg og anlegg .....	348	321	-7,6	21	21	-2,8	10	10
Boliger, forretningsbygg kontorer mv. ....	919	844	-8,1	168	154	-8,0	81	72
Transport .....	4 736	4 571	-3,5	680	664	-2,4	345	333
Av dette: Bunkers .....	473	379	-19,8	59	55	-8,3	32	26
Offentlig virksomhet .....	287	265	-7,7	49	42	-14,7	23	18
Annet salg 2) .....	419	438	4,7	60	46	-23,6	27	23

1) Se fotnote 1), tabell 1.

2) Omfatter oljeselskapenes eget forbruk, uspesifisert salg, leveranser til forsvaret, industriens direkte import mv.

Tabell 3. Innenlandsk salg av utvalgte petroleumprodukter etter fylke 1). Mill. liter. Foreløpige tall

	Siste tolv måneder og med endringer fra tilsvarende periode ett år tidligere									
	Bilbensin		Autodiesel		Fyringsparafin		Fyringsolje nr. 1		Fyringsolje nr. 2	
	Mars 1989 t.o.m. feb. 1990	Endring i prosent	Mars 1989 t.o.m. feb. 1990	Endring i prosent	Mars 1989 t.o.m. feb. 1990	Endring i prosent	Mars 1989 t.o.m. feb. 1990	Endring i prosent	Mars 1989 t.o.m. feb. 1990	Endring i prosent
I alt .....	2 409	0,2	1 264	-1,5	234	-17,3	624	-6,9	341	-15,2
Østfold .....	137	-0,6	87	-2,6	20	-19,0	53	-8,5	11	-20,1
Akershus .....	265	-0,8	100	-5,1	25	-20,4	70	-12,0	21	-22,5
Oslo .....	231	-3,1	87	-6,8	7	-20,5	53	-2,1	79	-19,9
Hedmark .....	125	1,5	91	1,9	14	-17,4	41	-16,6	6	-16,1
Oppland .....	125	1,3	87	-2,6	12	-16,7	27	-14,9	5	-20,9
Buskerud .....	166	-0,3	74	0,6	19	-22,0	45	-16,3	11	-12,1
Vestfold .....	120	1,5	49	0,2	14	-20,9	33	-8,5	11	-27,1
Telemark .....	102	1,1	53	0,9	10	-17,1	16	-12,1	6	4,4
Aust-Agder .....	61	2,5	29	-5,5	6	-21,3	10	9,4	6	-14,1
Vest-Agder .....	82	0,6	36	-3,1	7	-17,0	15	1,7	16	-3,2
Rogaland .....	174	1,0	70	-2,9	13	-13,6	38	2,9	27	-15,4
Hordaland .....	189	-0,7	73	-3,4	22	-16,1	39	0,1	29	-21,7
Sogn og Fjordane .....	51	1,9	34	-8,3	3	-16,3	14	9,5	9	50,5
Møre og Romsdal .....	114	2,1	61	-0,5	11	-14,0	24	1,2	12	-16,6
Sør-Trøndelag .....	146	1,0	91	-0,6	11	-17,0	29	-5,6	18	-16,5
Nord-Trøndelag .....	75	2,0	53	-1,0	5	-9,8	18	3,5	10	-10,4
Nordland .....	124	1,2	83	-0,4	16	-8,0	32	4,9	37	-1,9
Troms .....	80	-0,3	54	5,8	8	-7,3	27	-1,5	11	-2,7
Finnmark .....	42	0,1	35	1,5	7	-9,9	23	-5,8	11	-15,9
Ikke fordelt 2) .....	-	.	18	.	1	.	18	.	6	.

1) Statistikken baseres i prinsippet på leveringsadressen, dvs. at salget registreres i det fylket hvor kunden overtar produktet.

2) Omfatter bl.a. industriens direkte import.

Figur 1. Salg av petroleumsprodukter i alt. Tolvmånedersperioder. Mill. liter

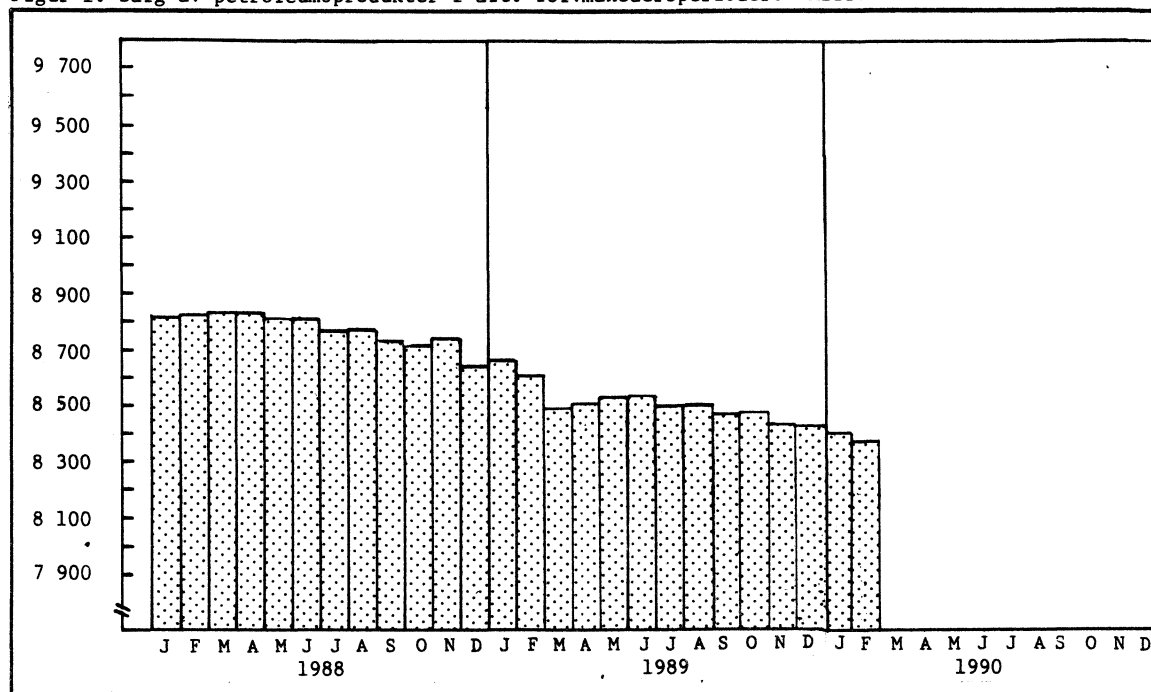

Figur 2. Salg av utvalgte petroleumsprodukter. Tolvmånedersperioder. Mill. liter

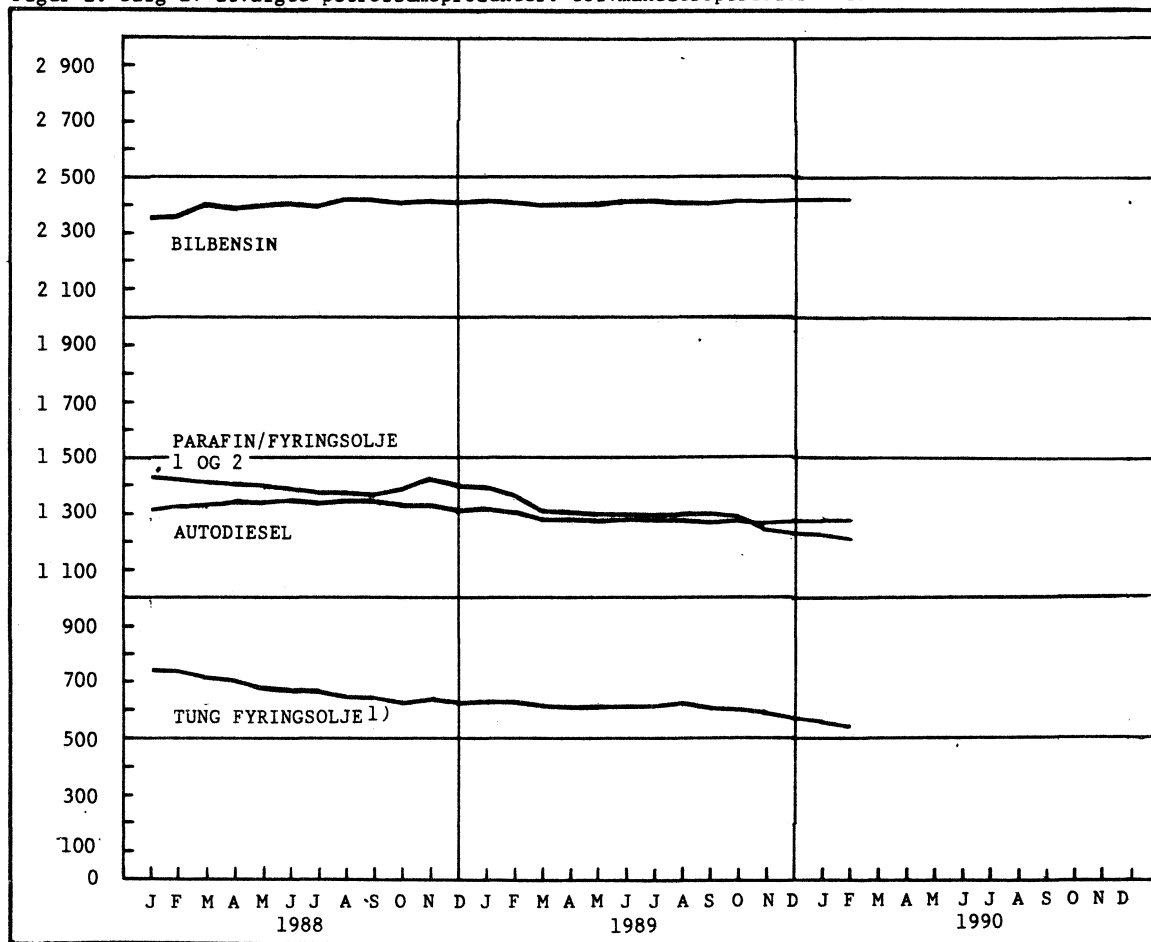

1) Unntatt bunkers.

(SU nr. 12, 1990)

## SJØULYKKER 1989

I 1989 forliste 19 skip på til sammen 18 500 bruttotonn, mens 169 skip på til sammen 1 297 700 bruttotonn havarerte. For 1988 var tallene 23 forliste skip på til sammen 3 500 bruttotonn og 196 havarerte skip på til sammen 731 200 bruttotonn.

I alt omkom 14 personer i 1989 som en følge av sjøulykker. Tallene for 1988 var 3 omkomne.

Sjøulykkesstatistikken bygger på oppgaver fra Sjøfartsdirektoratet. Statistikken omfatter norskregistrerte skip på 25 bruttotonn og over.

Forlis er definert som totaltap av skip. Havari er definert som skade på skip som kan repareres.

Tabell 1. Forliste og havarerte norskregistrerte skip på 25 bruttotonn og over

År	Forliste skip		Forlisprosent <sup>1</sup>		Havarerte skip		Havariprosent <sup>1</sup>	
	Skip	Tonnasje	Skip	Tonnasje	Skip	Tonnasje	Skip	Tonnasje
1984 .....	10	1 925	0,25	0,01	195	973 478	4,79	5,67
1985 .....	13	5 844	0,29	0,05	190	446 014	4,16	3,84
1986 .....	12	961	0,27	0,01	205	838 559	4,65	10,28
1987 .....	24	8 585	0,55	0,10	156	276 443	3,57	3,22
1988 .....	23	3 460	0,50	0,03	196	731 291	4,26	5,32
1989 .....	19	18 498	0,40	0,09	169	1 297 662	3,52	6,18

<sup>1</sup> Forliste og havarerte skip i prosent av alle skip på 25 bruttotonn og over.

Tabell 2. Tap av menneskeliv som følge av sjøulykke. Norskregistrerte skip på 25 bruttotonn og over

År Ulykkens art	I alt	Personer om bord				Personer utenfor skipet
		Besetning		Passasjerer	Andre	
		Nordmenn	Utlendinger			
FORLIS						
1984 .....	6	6	-	-	-	-
1985 .....	10	-	-	-	10	-
1986 .....	-	-	-	-	-	-
1987 .....	-	-	-	-	-	-
1988 .....	-	-	-	-	-	-
1989 .....	6	5	-	1	-	-
HAVARI						
1984 .....	5	4	-	-	-	1
1985 .....	3	1	-	-	2	-
1986 .....	17	9	-	-	-	8
1987 .....	10	2	1	-	2	5
1988 .....	3	1	-	-	-	2
1989 .....	8	2	2	2	-	2

(SU nr. 12, 1990)

**VEITRAFIKKULYKKER MED PERSONSKADE. FEBRUAR 1990**  
(Forrige melding ble offentliggjort i SU nr. 8, 1990)

Foreløpige tall fra Statistisk sentralbyrå viser at 16 personer ble drept og 753 personer skadd i veitrafikkulykker i februar 1990. Tallene for februar 1989 var 26 drepte og 880 skadde.

For januar-februar i år er det registrert 33 drepte og 1 504 skadde, mot 51 drepte og 1 687 skadde i samme periode i fjor. Reviderte tall for 1989 viser 381 drepte og 11 485 skadde, mot 378 drepte og 10 962 skadde i 1988.

Figur 1. Personer drept etter trafikantgruppe. Februar 1980 - 1990

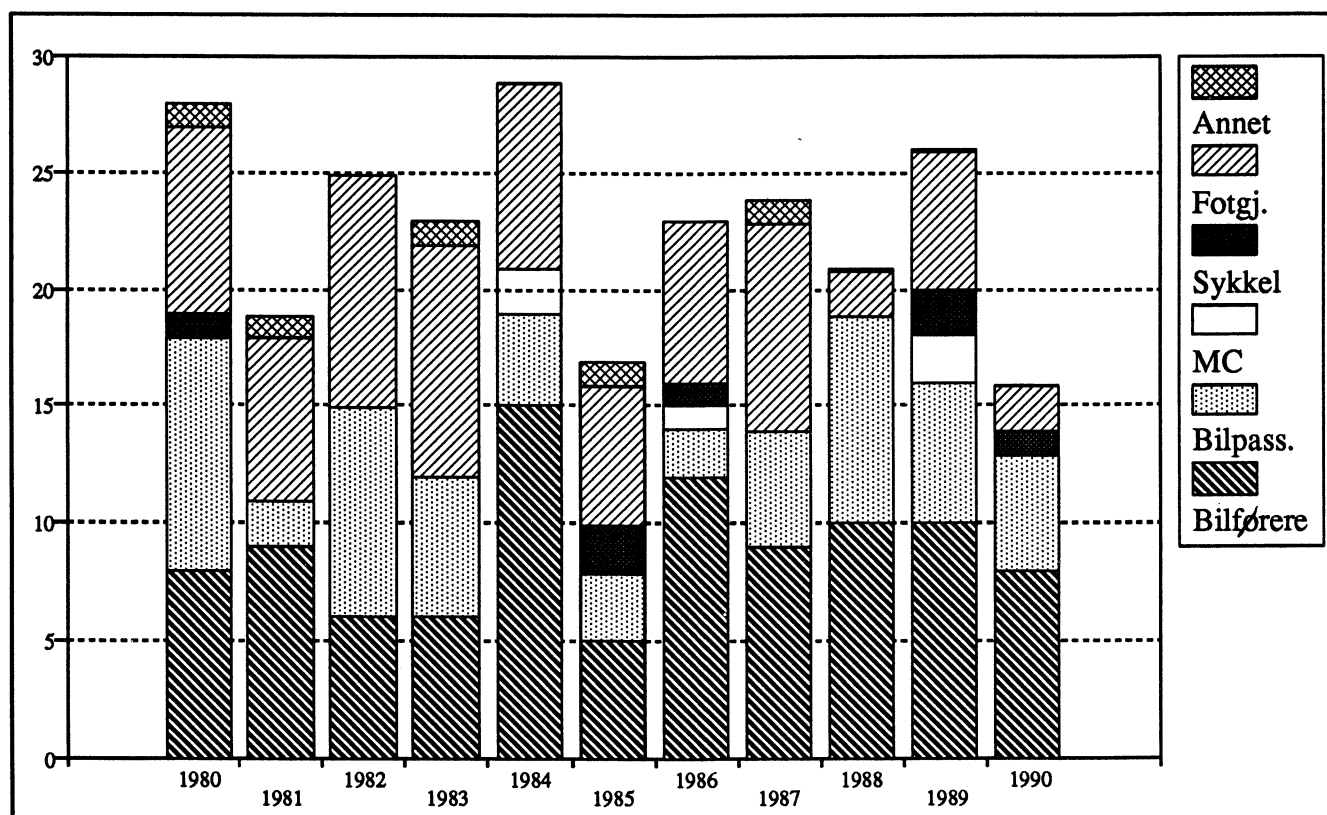

Tabell 1. Veitrafikkulykker og personer drept eller skadd, etter måned<sup>1</sup>

	Ulykker med personskade				Personer drept eller skadd				Personer drept			
	1987	1988	1989	1990	1987	1988	1989	1990	1987	1988	1989	1990
I alt 2 måneder	1 097	1 233	1 211	1 117	1 555	1 768	1 738	1 537	41	58	51	33
Januar .....	531	663	604	570	769	934	832	768	17	37	25	17
Februar .....	566	570	607	547	786	834	906	769	24	21	26	16
Mars .....	543	567	549	-	789	804	782	-	25	17	27	-
April .....	483	493	620	-	670	712	812	-	22	26	25	-
Mai .....	773	734	758	-	1 070	1 011	1 031	-	31	34	35	-
Juni .....	806	834	915	-	1 051	1 123	1 280	-	51	41	36	-
Juli .....	815	723	777	-	1 180	1 046	1 139	-	34	36	41	-
August .....	844	808	825	-	1 177	1 134	1 165	-	42	49	32	-
September .....	872	806	720	-	1 136	1 055	971	-	34	25	25	-
Oktober .....	824	752	798	-	1 118	949	1 059	-	50	30	29	-
November .....	682	644	679	-	912	882	919	-	29	27	38	-
Desember .....	596	573	635	-	830	856	970	-	39	35	42	-
I alt 12 måneder.	8 335	8 167	8 487	-	11 488	11 340	11 866	-	398	378	381	-

<sup>1</sup> Tallene for 1989 og 1990 er foreløpige og rettes opp etter hvert, mest for siste måned. Tallene for 1988 og tidligere år er endelige.

Tabell 2. Veitrafikkulykker og personer drept eller skadd. Fylke

Fylke	Ulykker med personskade				Personer drept eller skadd				Personer drept			
	Jan.-feb.		Februar		Jan.-feb.		Februar		Jan.-feb.		Februar	
	1989	1990	1989	1990	1989	1990	1989	1990	1989	1990	1989	1990
I alt .....	1 211	1 117	607	547	1 738	1 537	906	769	51	33	26	16
Østfold .....	68	75	29	33	91	97	44	49	5	-	3	-
Akershus .....	96	97	45	39	144	148	71	56	6	3	2	-
Oslo .....	142	166	65	74	182	201	84	94	-	3	-	-
Hedmark .....	66	58	32	24	97	88	41	36	6	3	4	2
Oppland .....	62	54	41	29	94	68	67	33	1	6	1	2
Buskerud .....	65	63	39	34	96	105	57	61	4	3	2	3
Vestfold .....	62	50	30	26	83	66	43	35	4	8	2	7
Telemark .....	50	45	27	19	86	68	48	36	-	1	-	-
Aust-Agder .....	31	22	16	8	56	32	36	9	1	-	-	-
Vest-Agder .....	46	38	24	18	66	48	35	20	3	-	1	-
Rogaland .....	83	74	34	34	102	88	44	40	-	-	-	-
Hordaland .....	110	102	59	55	151	134	82	73	2	1	2	-
Sogn og Fjordane	34	25	13	12	45	29	18	14	2	1	1	-
Møre og Romsdal	72	63	35	32	103	86	49	47	3	-	2	-
Sør-Trøndelag	63	50	30	35	84	65	39	46	5	1	3	1
Nord-Trøndelag	30	24	14	10	48	37	22	21	2	1	-	-
Nordland .....	65	59	39	34	92	105	59	55	3	1	2	-
Troms .....	47	34	25	22	83	50	43	32	4	1	1	1
Finmark .....	19	18	10	9	35	22	24	12	-	-	-	-



Tabell 4. Veitrafikkulykker og personer drept eller skadd. Politidistrikt

Politidistrikt	Ulykker med personskade				Personer drept eller skadd				Personer drept			
	Jan.-feb.		Februar		Jan.-feb.		Februar		Jan.-feb.		Februar	
	1989	1990	1989	1990	1989	1990	1989	1990	1989	1990	1989	1990
I alt .....	1211	1117	607	547	1738	1537	906	769	51	33	26	16
Politidistrikt												
Halden .....	8	12	2	7	13	12	6	7	1	-	-	-
Sarpsborg .....	31	27	16	9	40	34	21	15	1	-	1	-
Fredrikstad .....	8	23	1	14	9	35	1	24	-	-	-	-
Moss .....	21	13	10	3	29	16	16	3	3	-	2	-
Follo .....	18	22	9	11	34	42	18	19	1	-	-	-
Asker og Bærum ..	30	22	13	10	39	32	15	14	2	-	1	-
Romerike .....	48	53	23	18	71	74	38	23	3	3	1	-
Oslo .....	142	166	65	74	182	201	84	94	-	3	-	-
Kongsvinger .....	16	20	10	8	20	29	14	10	1	-	1	-
Hamar .....	28	19	14	6	42	27	16	13	4	1	3	1
Østerdalen .....	22	19	8	10	35	32	11	13	1	2	-	1
Gudbrandsdalen ..	20	22	11	11	31	31	19	12	1	2	1	-
Vestoppland .....	42	32	30	18	63	37	48	21	-	4	-	2
Ringerike .....	36	20	20	8	49	43	25	21	2	-	1	-
Drammen .....	17	28	9	18	25	39	13	26	2	3	1	3
Kongsberg .....	12	15	10	8	22	23	19	14	-	-	-	-
Nord-Jarlsberg ..	23	13	12	5	34	17	18	8	2	2	1	1
Tønsberg .....	22	17	11	7	28	21	15	8	-	2	-	2
Sandefjord .....	9	7	5	6	12	8	8	6	1	1	1	1
Larvik .....	8	13	2	8	9	20	2	13	1	3	-	3
Skien .....	13	9	7	2	22	11	14	4	-	1	-	-
Telemark .....	15	16	6	8	31	20	12	11	-	-	-	-
Notodden .....	13	13	7	6	18	23	9	11	-	-	-	-
Rjukan .....	7	3	5	1	13	5	11	3	-	-	-	-
Kragerø .....	2	4	2	2	2	9	2	7	-	-	-	-
Arendal .....	26	21	14	8	51	31	34	9	-	-	-	-
Kristiansand.....	36	20	16	9	45	25	19	10	2	-	-	-
Vest-Agder .....	15	19	10	9	26	24	18	10	2	-	1	-
Rogaland .....	34	20	15	9	44	25	21	11	-	-	-	-
Stavanger .....	29	31	10	15	35	37	12	18	-	-	-	-
Haugesund .....	20	23	9	10	23	26	11	11	-	-	-	-
Hardanger .....	5	4	2	2	7	5	4	3	-	-	-	-
Hordaland .....	38	36	23	21	49	47	31	31	1	1	1	-
Bergen .....	67	62	34	32	95	82	47	39	1	-	1	-
Sogn .....	15	8	7	3	20	11	8	4	1	-	1	-
Fjordane .....	19	17	6	9	25	18	10	10	1	1	-	-
Sunnmøre .....	44	29	19	16	62	45	26	29	2	-	2	-
Romsdal .....	13	21	8	11	20	25	12	13	-	-	-	-
Nordmøre .....	15	13	8	5	21	16	11	5	1	-	-	-
Uttrøndelag .....	25	23	16	17	32	35	20	26	3	1	3	1
Trondheim .....	38	27	14	18	52	30	19	20	2	-	-	-
Inntrøndelag .....	24	20	10	8	38	28	15	14	2	1	-	-
Namdal .....	6	4	4	2	10	9	7	7	-	-	-	-
Helgeland .....	7	12	7	7	8	20	8	12	-	-	-	-
Rana .....	14	13	7	10	16	26	9	23	-	-	-	-
Bodø .....	19	6	12	4	31	7	22	5	1	-	1	-
Narvik .....	12	15	5	7	20	22	10	9	1	1	1	-
Lofoten og Vesterålen .....	13	13	8	6	17	30	10	6	1	-	-	-
Senja .....	17	11	11	6	26	15	18	7	1	-	-	-
Troms .....	30	23	14	16	57	35	25	25	3	1	1	1
Vestfinnmark .....	8	6	5	3	10	10	7	6	-	-	-	-
Vardø .....	3	2	1	1	5	2	2	1	-	-	-	-
Vadsø .....	1	8	1	3	2	8	2	3	-	-	-	-
Sør-Varanger .....	7	2	3	2	18	2	13	2	-	-	-	-

(SU nr. 12, 1990)

## EMISJONER AV SERTIFIKATER I JANUAR 1990

I januar 1990 ble det emittert sertifikater innenlands for 12 848 mill.kr. Av disse var 6 518 mill.kr statssertifikater, 1 265 mill.kr banksertifikater, 1 160 mill.kr kredittsertifikater, 150 mill.kr finanssertifikater og 3 755 mill.kr lånesertifikater. Total sertifikatgjeld var pr 31.1.1990 46 540 mill.kr.

Emisjoner av sertifikater lagt ut i Norge. Mill.kr

	Bruttoemisjoner		Utestående beløp pr.	
	1989*	1990*	31. jan. 1989*	31. jan. 1990*
	Januar	Januar		
Emisjoner i alt .....	13 633	12 848	44 235	46 540
Statssertifikater .....	8 306	6 518	21 389	28 335
Banksertifikater .....	1 847	1 265	4 560	2 233
Forretningsbanker .....	567	551	1 820	939
Sparebanker .....	1 280	714	2 740	1 294
Kredittsertifikater .....	910	1 160	9 787	6 182
Finanssertifikater .....	-	150	959	440
Lånesertifikater .....	2 570	3 755	7 540	9 350
Statsbanker .....	-	100	250	100
Kommuner .....	-	635	890	1 651
Statsforetak .....	925	725	1 125	1 130
Kommuneforetak .....	240	610	1 510	1 438
Private foretak .....	1 405	1 685	7 765	5 031

K i l d e : Norges Bank.



## PUBLIKASJONER UTSENDT I FEBRUAR 1990

BANK- OG KREDITSTATISTIKK AKTUELLE TALL (BK; 4-5/90). I publikasjonen publiseres løpende regnskapsstatistikk for banker, kredittforetak, finansieringsselskaper mv. så snart tallene foreligger. Sidetall 26-30, 25 kr ISSN 0333-1504

BEFOLKNINGSSTATISTIKK 1988 HEFTE III OVERSIKT (NOS B; 875). Publikasjonen gir en samlet oversikt over området befolkningsstatistikk. Den gir tall for ekteskap, fødsler, dødsfall og flyttinger for hele landet, landsdeler og fylker. Sidetall 138, 55 kr ISBN 82-537-2855-7 ISSN 0801-6704

ENERGISUBSTITUSJON I TREFOREDLINGSSEKTOR-EN/ Torstein Bye og Tor Arnt Johnsen (RAPP; 89/22). I rapporten estimeres energiaggregater for treforedlingssektoren til bruk i den makroøkonomiske modellen MSG. Ved tidligere modellering av energibruken i denne sektoren har en kun spesifisert de to energivarene olje og elektrisitet. I denne rapporten estimeres energiaggregater der elektrisitet deles opp i fast- og tilfeldig kraft. Samtidig tar en hensyn til at det brukes mye fast brensel (ved, treavfall og avlut) i denne industriktoren. Sidetall 40, 60 kr ISBN 82-537-2873-5 ISSN 0332-8422

KOMMUNEHELSETJENESTEN ARSSTATISTIKK FOR 1988 (RAPP; 89/21). Statistikken gir opplysninger om helsepersonell og deres fordeling på virksomhetsområder. Den gir også opplysninger om årsverk for enkelte kategorier av helsepersonell, foruten opplysninger om ubesatte avtalehjemler og ledige fast-lønnsstillinger. For helsestasjoner og skolehelsetjenesten gis opplysninger om helsekontroller, vaksinasjoner m.m., for hjemmesykepleien gis tall for inn- og utskrivninger, og for besøk foretatt i året. Sidetall 83, 70 kr ISBN 82-537-2870-0 ISSN 0332-8422

LØNNSSTATISTIKK FOR ANSATTE I BANKVIRKSOMHET 1. SEPTEMBER 1989 (NOS B; 888). Sidetall 46, 35 kr ISBN 82-537-2881-6 ISSN 0800-2894

MANEDSSTATISTIKK OVER UTENRIKSHANDELEN (MU; DESEMBER 1989). Gir i et fast tabelloppsett hovedtall for utenrikshandelen og i mer detaljerte tabeller innførselen og utførselen av varer. Sidetall 75, 25 kr ISSN 0332-6403

REGION- 2 EN MODELL FOR REGIONALØKONOMISK ANALYSE/Knut Ø. Sørensen og Jøran Toresen (RAPP; 90/2). Den nye utgaven av modellen REGION er en analysemodell som kan brukes til å framskrive næringsutviklingen og sysselsettingen i fylkene. Resultatene kan samordnes med framskrivinger for landet som helhet ved at modellen er knyttet opp mot SSBs makroøkonomiske modeller (MODAG eller MSG). Rapporten inneholder en oversikt over hovedtrekkene i modellen, og gir eksempler på analytiske anvendelser. Sidetall 76, 70 kr ISBN 82-537-2880-8 ISSN 0332-8422

SAMFUNNSSPEILET (1/90) inneholder artikler om endringer i familien, om fruktbarhetsutviklingen i Norden, om økonomiske problemer i ulike grupper, om barnefamilienes økonomi, om undersysselsetting blant deltidsansatte, om utlendinger og sosialhjelp og om unge kunstneres inntekter. Løssalg 40 kr ISBN 82-537-2879-4 ISSN 0801-7603

STATISTISK MANEDSHEFTE (SM; 1/90). Gir i et sett av faste tabeller oversikt over det aller meste av det SSB lager av konjunkturstatistikk og annen måneds- og kvartalsstatistikk. Foruten tall for siste eller nest siste måned eller kvartal gir månedsheftet tall for en rekke tidligere måneder, kvartal og år. Sidetall 168, 50 kr ISBN 82-537-2875-1 ISSN 0029-3636

STATISTISK UKEHEFTE (SU; 6-9/90). Ukeheftene gir foruten kortidsstatistikk en løpende presentasjon av hovedresultater fra all ny statistikk etterhvert som den utkommer. Sidetall 24-70, 25 kr ISSN 0550-0567

STRUKTUR OG EGENSKAPER VED EN MSG-MODELL MED ARMINGTONRELASJONER/Erling Holmøy og Tor Jakob Klette (RAPP; 89/23). Denne rapporten dokumenterer en aggregert MSG-modell (HARME9) der eksportvolum og importandeler for viktige konkurranseutsatte industriprodukter avhenger av forholdet mellom internasjonale verdensmarkedspriser og norske hjemmepriser. Betydningen av innenlandske kostnadsforhold og ressurstilgang for prisbestemmelsen reduseres i HARME9 sammenlignet med MSG. Næringsstrukturen blir mer følsom overfor endringer i relative priser. Også i makro vil HARME9 generelt gi andre resultater enn MSG. Sidetall 99, 70 kr ISBN 82-537-2872-7 ISSN 0332-8422

STRUKTURTALL FOR KOMMUNENES ØKONOMI 1988 (NOS B; 890). Inneholder bl.a. tabeller som viser fordelingen av brutto driftsutgifter etter hovedkapitler, renteutgifter, brutto skatteinntekter og inntekter fra skatteutjæmningsmidler pr. innbygger. Tabellene gir oppgaver for hver enkelt kommune og fylkeskommune og gjennomsnittstall for grupper av kommuner. Sidetall 162, 60 kr ISBN 82-537-2883-2 ISSN 0333-3809

VETERINÆRSTATISTIKK 1988 (NOS B; 880) Gir opplysninger over veterinærenes sjukebehandling, offentlig kjøttkontroll, prøver undersøkt ved Veterinærinstituttet eller statens veterinærlaboratorier og omsetning av sera, vaksiner og tuberkulin. Det er også med årsmelding for det sivile veterinærvesen. Sidetall 86, 45 kr ISBN 82-537-2865-4 ISSN 0303-6561

ØKONOMISKE ANALYSER (ØA 90/1) inneholder Økonomisk utsyn over året 1989. Dette omfatter en oversikt over norsk økonomi i 1989, en økonomisk-politisk kalender og de første nasjonalregnskaps-tallene for dette året. Sidetall 142, 30 kr ISBN 82-537-2756-9 ISSN 0800-4110

## PUBLIKASJONER UNDER UTSENDING I MARS 1990

Byggearealstatistikk 4. kvartal 1989 (NOS B; 893)  
Sidetall 55, 50 kr

Reiselivsstatistikk 1988 (NOS B; 866) Sidetall 127, 55  
kr

Nasjonale og regionale virkninger av ulike utvik-  
lingslinjer i norsk jordbruk (RAPP;90/3) Sidetall 88,  
45 kr

Lønnsstatistikk for ansatte i forretningsmessig tje-  
nesteyting og i interesseorganisasjoner 1. september  
1989 (NOS B; 889) Sidetall 79, 45 kr

Jordbruksstatistikk 1988 (NOS B; 884) Sidetall  
154,55 kr

Arbeidstilbudet i MODAG. En analyse av utviklingen  
i yrkesdeltakingen for ulike sosiodemografiske grup-  
per. Sidetall 178, 85 kr

PUBLIKASJONENE ER TIL SALGS I BOKHANDLENE

## STATISTIKK SOM VENTES PUBLISERT I KOMMENDE UKE

Tittel/emne	Planlagt publiserings- dato	Publiserings- måte
Byggevirksomheten, februar 1990.....	26.03.	Aktuell statistikk og Teledata
Avlingsstatistikk 1989 .....	30.03.	" " " "
Produksjonen i oljeutvinning, berg- verksdrift, industri og kraftforsyning, februar 1990 .....	30.03.	" " " "
Hoteller og andre overnattingsbedrifter. Hotellstatistikk. Februar 1990 .....	28.03.	Statistisk ukehefte
Innbetalt og fordelt skatt. Januar-februar 1990 .....	28.03.	" "
Nasjonalregnskapsstatistikk, 1987 og 1988 Reviderte tall .....	28.03.	" "

## UKE-, MANEDS- OG KVARTALSPUBLIKASJONER

Abonnementsprisene for SSBs uke-, måneds- og kvartalspublikasjoner er for året 1990 fastsatt til:

	Pr. år	Pr. hefte
Statistisk ukehefte (SU) .....	kr 400	25
Statistisk månedshefte (SM) .....	" 300	50
Månedssstatistikk over utenrikshandelen (MU).....	" 210	25
Bank- og kredittstatistikk. Aktuelle tall (BK) .....	" 290	25
Økonomiske analyser (ØA).....	" 200	30
Regionalstatistikk (RS) .....	" 400*	-
Byggearealstatistikk, kvartalspublikasjon (NOS) .....	" 175	50
Olje- og gassvirksomhet, kvartalspublikasjon (NOS).....	" 185	50
Samfunnsspillet (SP) .....	" 100	40
Byggekostnadsindeks (BKI).....	" 205	-
Konsumprisindeks og prisindeks for førstegangs omsetning innenlands (KPI) .....	" 215	-

\* Perm kr. 50,- kommer evt. i tillegg

## SOSIALT UTSYN 1989

Denne utgaven av SOSIALT UTSYN beskriver hvordan levekårene i Norge har utviklet seg i 1980-årene. Grunnlaget er den offisielle statistikken, som ellers fins i en rekke ulike publikasjoner og tabeller. I Sosialt utsyn samles og struktureres denne omfattende informasjonen i en oversiktlig og lett tilgjengelig form.

SOSIALT UTSYN 1989 er delt i 10 kapitler. Det første gir en samlet oversikt over levekårene, der de økonomiske rammer, det offentliges rolle og markedskreftenes betydning blir diskutert.

De øvrige kapitlene har en mer utførlig omtale av enkelte områder: befolkning, helsetilstand, kriminalitet og konflikt, utdanning, arbeidsforhold, økonomi, boforhold, sosial kontakt og bruk av fritid og ferie.

Leseren trenger ikke erfaring i bruk av statistikk. Hvert kapittel kan leses for seg. SOSIALT UTSYN beskriver på en lettfattelig måte, i tekst, figurer og enkle tabeller, hva statistikken forteller om den norske befolkning i 1980-årene. De som ønsker detaljer og bakgrunnsmateriale kan lett finne dette ved å gå til kildene.

Denne utgaven vil som tidligere være viktig oppslagsverk for alle samfunnsinteresserte, en kilde til informasjon og inspirasjon for foredragsholdere og politikere og et viktig supplement til lærebøkene i den videregående skolen og høyskoler. Et oppgavehefte beregnet for lærere er laget, og kan bestilles fra Statistisk sentralbyrå.

SOSIALT UTSYN 1989 har nr. 70 i serien Sosiale og økonomiske studier og kan bestilles hos bokhandlerne eller direkte fra Statistisk sentralbyrå. Pris kr 125. ISBN 82-537-2776-3.

## SAMFUNNSSPEILET

Dette tidsskriftet har artikler fra de samme emneområder, og er et fint supplement til SOSIALT UTSYN. Det kommer med 3 nr. i året. Abonnement for 1990 koster kr 100 og bestilles fra Statistisk sentralbyrå. Enkelthefter er tilsalgs hos bokhandlerne.



Opplysningskontoret

Postboks 8131 Dep, 0033 Oslo 1

## SYSTEMATISK OVERSIKT OVER EMNEGRUPPENE

0 GENERELLE EMNER

- 00 Generelle emner, nasjonalt
- 01 Generelle emner, regionalt
- 09 Andre generelle emner

1 NATURRESSURSER OG NATURMILJØ

- 10 Ressurs- og miljøregnskap og andre generelle ressurs- og miljøemner
- 11 Areal
- 12 Energi
- 13 Luft
- 14 Vann
- 15 Mineraler
- 16 Skog og planteliv
- 17 Dyreliv
- 18 Naturmiljø - levekår og økonomi
- 19 Andre ressurs- og miljøemner

2 SOSIODEMOGRAFISKE EMNER

- 20 Generelle sosiodemografiske emner
- 21 Befolkning
- 22 Helseforhold og helsetjeneste
- 23 Utdanning og skolevesen
- 24 Kulturelle forhold, generell tidsbruk, ferie og fritid
- 25 Sosiale forhold og sosialvesen
- 26 Rettsforhold og rettsvesen
- 27 Levekår ellers
- 29 Andre sosiodemografiske emner

3 SOSIOØKONOMISKE EMNER

- 30 Generelle sosioøkonomiske emner
- 31 Folketellinger
- 32 Arbeidskraft
- 33 Lønn
- 34 Personlig inntekt og formue
- 35 Personlig forbruk
- 36 Boliger og boforhold
- 39 Andre sosioøkonomiske emner

4 NÆRINGSØKONOMISKE EMNER

- 40 Generelle næringsøkonomiske emner
- 41 Jordbruk, skogbruk, jakt, fiske og fangst
- 42 Oljeutvinning, bergverksdrift, industri og kraftforsyning
- 43 Bygge- og anleggsvirksomhet
- 44 Utenrikshandel
- 45 Varehandel
- 46 Samferdsel og reiseliv
- 47 Tjenesteyting
- 49 Andre næringsøkonomiske emner

5 SAMFUNNSØKONOMISKE EMNER

- 50 Nasjonalregnskap og andre generelle samfunnsøkonomiske emner
- 51 Offentlig forvaltning
- 52 Finansinstitusjoner, penger og kreditt
- 53 Konjunkturer
- 59 Andre samfunnsøkonomiske emner

6 SAMFUNNSORGANISATORISKE EMNER

- 60 Generelle samfunnsorganisasatoriske emner
- 61 Administrative emner
- 62 Politiske emner
- 69 Andre samfunnsorganisasatoriske emner

## STANDARDTEGN

Tall kan ikke forekomme	.	Mindre enn 0,5 av den brukte enheten	0
Oppgave mangler	..	Foreløpige tall	*
Oppgave mangler foreløpig	...	Brudd i den loddrette serien	—
Tall kan ikke offentliggjøres	:	Brudd i den vannrette serien	
Null	-		