

Statistisk ukehefte



STATISTISK SENTRALBYRÅ

Oslo: Postboks 8131 Dep
0033 Oslo 1
Tlf. (02) *86 45 00

Kongsvinger:
Postuttak
2201 Kongsvinger
Tlf. (066) *85 000

Nr. 30/90

25. juli 1990

I N N H O L D

Emne	Side
22 Kommunehelsetjenesten. Hjemmesykepleien, 1989 .	1
22 Kommunehelsetjenesten. Personell, 1989	3
24 Medlemmer i tros- og livssynssamfunn utenfor Den norske kirke, 1. januar 1990	5
43 Byggekostnadsindeks for vannkraftanlegg, 1. kvartal 1990	9
43 Byggekostnadsindeks for veger, 1. kvartal 1990	10
45 Petroleumsprodukter. Salg, juni 1990	13
46 Drosjestatistikk, 1988 og 1989	16
46 Veitrafikkulykker med personskade, juni 1990 ..	21
51 Skatteregnskap. Innbetalt og fordelt skatt, januar-juni 1990	25
Publikasjoner utsendt i juni 1990	27
Publikasjoner under utsending i juli 1990	27
Statistikk som ventes publisert i kommende uke	28

(SU nr. 30, 1990)

KOMMUNEHELSE TJENESTEN 1989. HJEMMESYKEPLEIEN

I 1989 ble 114 000 pasienter behandlet i hjemmesykepleien (4 prosent økning fra året før). Dette viser tall fra Statistisk sentralbyrå.

Det er store regionale forskjeller i tallene for hjemmesykepleien. En femdel av de eldre over 66 år i Finnmark og Sogn og Fjordane var pasienter i hjemmesykepleien, mens den tilsvarende andelen i Oslo var 8 prosent.

For landet under ett var nesten 30 prosent av de eldre 80 år og over pasienter i hjemmesykepleien, mens tilsvarende tall for aldersgruppen 67-79 år var 10 prosent.

Tallet på besøk i hjemmesykepleien har økt mer enn tallet på behandlede pasienter (8,8 millioner besøk i 1989, 16 prosent økning fra 1988). Hver pasient fikk gjennomsnittlig 77 besøk i løpet av 1989 (69 i 1988).

Tabell 1. Pasienter i ulike aldersgrupper som ble behandlet i hjemmesykepleien i prosent av befolkningen i hver aldersgruppe. Fylke. 1989

Fylke	Behandlet i alt	Prosent av alle i aldersgruppen				
		Under 16 år	16-66 år	67 år og over		
				Hele alders- gruppen	67-79 år	80 år og over
Hele landet	114 271	0,1	0,9	14,6	10,0	27,8
Østfold	7 148	0,1	1,0	15,3	10,2	30,7
Akershus	8 319	0,1	0,8	14,4	9,8	30,4
Oslo	7 382	-	0,3	8,0	4,6	16,4
Hedmark	6 112	0,1	1,0	15,3	10,7	29,2
Oppland	5 619	0,1	1,0	14,6	10,1	27,4
Buskerud	5 672	0,1	0,8	13,4	9,0	26,4
Vestfold	4 831	-	0,7	13,5	8,8	27,4
Telemark	4 037	-	0,6	12,7	8,1	26,5
Aust-Agder	3 403	0,1	1,4	17,8	12,7	31,4
Vest-Agder	3 982	0,3	1,0	15,0	10,5	28,5
Rogaland	6 217	0,1	0,7	11,7	7,8	23,5
Hordaland	12 131	0,1	0,9	17,1	12,3	29,9
Sogn og Fjordane	4 447	0,3	1,3	20,4	13,9	35,1
Møre og Romsdal	8 919	0,3	1,3	19,3	12,8	36,4
Sør-Trøndelag	6 671	0,1	1,0	14,3	9,9	27,1
Nord-Trøndelag	4 104	0,1	1,1	16,7	12,2	29,6
Nordland	8 670	0,2	1,2	19,2	13,7	35,1
Troms	4 280	0,1	1,1	18,1	13,4	32,5
Finnmark	2 327	0,2	1,4	20,5	16,7	33,9

Tabell 2. Besøk i hjemmesykepleien i 1989. Fylke

Fylke	Besøk i alt	Besøk pr.	
		Innbygger 67 år og over	Be- handlet pasient
Hele landet			
1988	7 590 299	12,7	69,4
1989	8 809 287	142,5	77,1
Østfold	828 173	23,0	115,9
Akershus	573 459	13,5	68,9
Oslo	567 743	7,1	76,9
Hedmark	513 788	16,3	84,1
Oppland	400 364	13,4	71,3
Buskerud	369 279	11,0	65,1
Vestfold	449 037	15,6	92,9
Telemark	410 130	15,5	101,6
Aust-Agder	218 933	15,4	64,3
Vest-Agder	295 327	15,1	74,2
Rogaland	594 526	14,8	95,6
Hordaland	930 495	16,5	76,7
Sogn og Fjordane	238 185	13,8	53,6
Møre og Romsdal	492 162	13,8	55,2
Sør-Trøndelag	660 453	18,7	99,0
Nord-Trøndelag	279 226	14,8	68,0
Nordland	590 714	16,9	68,1
Troms	283 378	15,9	66,2
Finnmark	113 915	14,5	49,0

(SU nr. 30, 1990)

KOMMUNEHELSETJENESTEN 1989. PERSONELL

Det ble utført 38 300 årsverk i den kommunale helsetjenesten i 1989, viser tall fra Statistisk sentralbyrå.

Målt i årsverk økte personellinnsatsen med 4 prosent i forhold til 1988. Dette er en langt sterkere økning enn for helsesektoren sett under ett. Økningen er også betydelig større enn for den kommunale forvaltningen for øvrig.

Den økte personellinnsatsen har i første rekke kommet sykehjemmene og hjemmesykepleietjenesten til gode. I hjemmesykepleien har arbeidsinnsatsen økt med 15 prosent (800 årsverk) i forhold til året før.

Årsverksinnsatsen til hjelpepleiere og sykepleiere økte betydelig, mens det var mer beskjeden økning for leger og fysioterapeuter.

Tabell 1. Personellressurser i kommunehelsetjenesten. Årsverk etter virksomhetsområde. Fylke. 1989

Fylke	I alt	Arbeid i forbindelse med legepraksis	Helsestasjonstjeneste	Skolehelsetjeneste	Sykehjem	Kommunalt drevet bedriftshelsetjeneste	Fysisk behandling	Hjemme- sykepleie	Annen kommunal virksomhet
Hele landet									
1988	36 886,6	3 430,4	1 069,7	590,2	21 357,3	110,7	2 287,0	4 721,5	3 319,8
1989	38 252,9	3 459,8	1 111,6	596,1	22 176,4	98,6	2 322,2	5 522,7	2 965,5
Østfold	1 877,7	145,4	56,0	32,6	1 060,8	6,1	127,5	323,6	125,6
Akershus	2 933,8	251,5	117,1	74,5	1 543,7	19,1	257,4	435,4	235,0
Oslo	5 373,9	400,9	150,9	45,9	3 094,8	0,3	409,5	968,8	302,9
Hedmark	1 820,8	144,1	43,9	25,9	1 111,4	2,9	115,3	249,6	127,9
Oppland	1 921,1	178,7	37,9	26,0	1 171,3	2,8	120,6	237,0	146,7
Buskerud	1 958,6	155,5	53,4	31,6	1 223,4	10,3	153,8	216,6	114,1
Vestfold	1 599,7	113,9	40,5	30,4	964,9	1,9	117,9	222,0	108,3
Telemark	1 535,5	131,7	38,5	24,0	933,9	1,8	65,3	210,8	129,5
Aust-Agder	899,1	67,7	22,6	11,8	525,3	1,9	43,3	141,1	85,3
Vest-Agder	1 139,2	100,9	34,5	16,8	699,4	4,9	78,6	139,4	64,8
Rogaland	2 456,7	252,6	80,2	48,5	1 401,4	9,1	117,6	347,5	199,8
Hordaland	3 386,5	297,4	87,6	58,4	2 026,7	2,1	208,2	458,1	248,1
Sogn og Fjordane	1 207,9	112,4	33,9	15,9	775,2	2,9	44,7	148,9	74,1
Møre og Romsdal	2 039,8	230,6	69,7	31,3	1 108,0	3,6	108,3	266,1	222,2
Sør-Trøndelag . .	2 255,1	184,0	54,4	39,6	1 314,2	13,3	93,8	320,1	235,8
Nord-Trøndelag .	1 128,3	124,8	35,2	17,5	666,2	7,1	51,0	157,8	68,5
Nordland	2 427,0	244,5	71,9	27,5	1 423,6	2,6	100,4	337,8	218,8
Troms	1 473,0	195,4	56,0	25,6	733,9	4,3	78,4	227,2	152,2
Finnmark	819,1	127,7	27,6	12,3	398,4	1,5	30,5	114,9	106,2

Tabell 2. Personellressurser i kommunehelsetjenesten. Årsverk og innbyggere pr. årsverk. Fylke. 1989

Fylke	Personell i alt		Av dette							
	Tallet på årsverk	Innbyggere pr. årsverk	Leger		Fysioterapeuter		Sykepleiere		Hjelpepleiere	
			Tallet på årsverk	Innbyggere pr. årsverk	Tallet på årsverk	Innbyggere pr. årsverk	Tallet på årsverk	Innbyggere pr. årsverk	Tallet på årsverk	Innbyggere pr. årsverk
Hele landet										
1988	36 886,6	114	3 117,4	1 360	2 887,3	1 468	10 073,0	421	13 347,1	318
1989	38 252,9	111	3 159,0	1 339	2 950,3	1 434	10 746,9	394	14 733,1	287
01 Østfold	1 877,7	127	167,1	1 423	150,1	1 584	477,5	498	794,8	299
02 Akershus	2 933,9	141	265,3	1 562	335,5	1 235	871,0	476	937,8	442
03 Oslo	5 327,8	86	372,1	1 230	515,8	888	1 372,7	334	1 979,7	231
04 Hedmark	1 820,9	103	142,0	1 316	137,6	1 358	472,5	395	794,1	235
05 Oppland	1 921,0	95	154,4	1 181	149,4	1 220	499,6	365	765,6	238
06 Buskerud	1 958,5	115	166,4	1 350	198,0	1 135	486,4	462	729,9	308
07 Vestfold	1 599,6	123	132,4	1 489	144,4	1 365	437,3	451	645,1	306
08 Telemark	1 535,4	106	124,0	1 314	87,7	1 858	396,0	412	668,6	244
09 Aust-Agder	899,2	108	74,8	1 295	57,0	1 700	296,0	327	371,4	261
10 Vest-Agder	1 139,2	126	112,5	1 280	95,7	1 504	363,9	396	412,7	349
11 Rogaland	2 457,0	137	213,1	1 575	168,9	1 987	844,9	397	836,2	401
12 Hordaland	3 386,3	121	284,4	1 439	268,0	1 527	1 014,8	403	1 353,5	302
14 Sogn og Fjordane	1 207,7	88	92,9	1 146	56,1	1 899	315,9	337	521,5	204
15 Møre og Romsdal	2 039,4	117	193,2	1 233	139,9	1 703	616,4	387	739,1	322
16 Sør-Trøndelag	2 255,1	111	158,1	1 583	125,8	1 990	634,1	395	902,4	277
17 Nord-Trøndelag	1 128,2	112	100,3	1 265	66,6	1 905	375,8	338	404,8	313
18 Nordland	2 426,5	99	193,2	1 240	115,1	2 081	636,4	376	1 077,8	222
19 Troms	1 473,0	99	125,6	1 166	99,9	1 466	402,4	364	545,6	269
20 Finnmark	818,9	91	87,2	850	39,0	1 900	233,3	318	252,5	294

Tabell 3. Personellressurser, alle sektorer. Årsverk (1 000). 1985-1989

Sektor	1985	1986	1987	1988	1989
Alle sektorer	1 756,9	1 804,9	1 848,3	1 834,8	1 787,8
Næringsvirksomhet i alt	1 340,0	1 383,0	1 409,7	1 389,0	1 334,1
Av dette					
Helse	31,7	32,6	33,9	34,3	34,0
Statsforvaltning i alt	131,9	132,9	135,0	134,0	136,2
Av dette					
Helse	6,4	6,4	6,5	6,4	6,3
Kommunal (inkl. fylkeskommunal) forvaltning i alt	285,1	288,9	303,6	311,8	317,4
Av dette					
Helse	101,6	102,9	110,2	109,2	109,9

K i l d e: Nasjonalregnskapet.

(SU nr. 30, 1990)

TROS- OG LIVSSYSSAMFUNN UTENFOR DEN NORSKE KIRKE. MEDLEMMER PR. 1. JANUAR 1990

Pr. 1. januar 1990 var det over 198 000 medlemmer i trossamfunn utenfor Den norske kirke som fikk statstilskudd. Dette er en økning på 7 300 medlemmer eller 3,8 prosent i forhold til året før. Livssynssamfunnet Human-Etisk Forbund hadde 49 500 medlemmer, 7,9 prosent flere enn året før.

I alt 185 700 var medlemmer i registrerte trossamfunn og 11 900 i uregistrerte samfunn. Økningen var på 5 800 medlemmer i registrerte trossamfunn, mens uregistrerte samfunn hadde en økning på 1 500 medlemmer.

Pinsemenighetene er det største registrerte trossamfunn med 43 500 medlemmer fordelt på 204 menigheter. De største registrerte trossamfunn ellers er Den romersk-katolske kirke med 29 menigheter og 26 600 medlemmer og Den evangelisk lutherske frikirke i Norge med 72 menigheter og 20 350 medlemmer.

Svenska Pastorsämbetet, Margaretakyrkan er

størst av de uregistrerte trossamfunn med 3 400 medlemmer.

En fordeling av de registrerte trossamfunnene etter fylke der menigheten har sitt sete (som ikke alltid faller sammen med det enkelte medlems bostedsfylke), viser at Oslo og Akershus hadde 115 menigheter med 51 300 medlemmer, Rogaland 66 menigheter med 16 450 medlemmer og Østfold 66 menigheter med 16 350 medlemmer.

Statistikken bygger på oppgaver fra fylkesmenn over tros- og livssynssamfunn som har fått statstilskudd. Som registrerte trossamfunn regnes trossamfunn som lar seg registrere ifølge lov av 13. juni 1969. Etter lovtilføyelse av 12. juni 1981 kan også uregistrerte trossamfunn og livssynssamfunn søke om tilskudd fra stat og kommune.

Registrerte og uregistrerte trossamfunn som ikke søker om statstilskudd inngår ikke i statistikken.

Tabell 1. Medlemmer i tros-¹ og livssynssamfunn² utenfor Den norske kirke. 1971-1990

	Medlemmer ³					Prosent		
	1971	1980	1988	1989	1990	1971	1989	1990
Registrerte trossamfunn i alt	111 263	129 245	174 985	179 908	185 735	100,0	100,0	100,0
Pinsemenigheter	35 874	42 518	44 780	44 040	43 471	32,2	24,5	23,4
Den evangelisk lutherske frikirke i Norge	18 984	19 357	20 321	20 248	20 360	17,1	11,3	11,0
Den romersk-katolske kirke	9 366	13 923	23 010	24 750	26 580	8,4	13,8	14,3
Metodistkirken i Norge	17 622	17 120	15 426	15 479	15 447	15,8	8,6	8,3
Jehovas vitner i Norge	13 900	14 387	14 749	..	8,0	8,0
Det norske Baptistsamfunn	11 880	12 098	12 226	11 644	11 836	10,7	6,5	6,4
Islam	-	1 006	14 727	16 322	19 189	-	9,1	10,3
Det norske misjonsforbund	3 804	5 510	7 133	7 243	7 416	3,4	4,0	4,0
Adventistsamfunnet	6 090	6 595	6 461	6 630	6 631	5,5	3,7	3,6
Det evangelisk-lutherske kirke- samfunn	3 618	3 744	3 579	3 524	3 510	3,3	2,0	1,9
Den engelske kirke i Norge	-	1 379	1 808	1 792	1 865	-	1,0	1,0
Guds menighet	1 519	1 452	1 384	1 390	1 393	1,4	0,8	0,8
Det Mosaiske Trossamfunn	855	915	1 044	1 045	1 000	0,8	0,6	0,5
Gresk ortodoks	111	748	1 208	1 222	..	0,7	0,7
Buddhistforbundet	2 009	2 206	3 012	..	1,2	1,6
Kristensamfundet	1 105	1 224	1 389	..	0,7	0,8
Menigheten Samfundet	950	1 021	1 521	1 553	..	0,9	0,8
Andre registrerte trossamfunn	1 651	2 567	4 303	5 255	5 112 ⁴	1,5	2,9	2,8
Uregistrerte trossamfunn i alt	8 286	10 414	11 910	..	100,0	100,0
De frie evangeliske forsamlinger	1 516	1 617	2 054 ⁵	..	15,5	17,3
Pinsemenigheter	1 413	1 532	1 721	..	14,7	14,5
Andre uregistrerte trossamfunn	5 357	7 265	8 135 ⁶	..	69,8	68,3
Livssynssamfunn i alt	41 173	45 914	49 428	..	100,0	100,0
Human-Etisk Forbund	41 173	45 914	49 428	..	100,0	100,0

¹ Omfatter registrerte og uregistrerte trossamfunn/menigheter med statstilskudd for 1990, jf. lov om trossamfunn av 13. juni 1969. Medregnet menighetstilhørende medlemmer. ² Livssynssamfunn med statstilskudd for 1990, jf. lov om tilskudd til livssynssamfunn av 12. juni 1981. F.o.m. 1985 medregnet barn under 15 år. ³ Omfatter bare medlemmer det mottas offentlig støtte for. ⁴ Omfatter bl.a. Kristi Menighet (2 menigheter, 580 medlemmer), Sikh Center & Gurudwara Organization (1 menighet, 1 073 medlemmer), Nasjonalt Åndelig Råd for Baha'ier i Norge (15 menigheter, 558 medlemmer). ⁵ Da det kun er et begrenset antall av disse menigheter som søker om statsstøtte, er det reelle antall medlemmer høyere. ⁶ Omfatter bl.a. Svenska Pastorämbetet, Margaretakyrkan (1 menighet, 3 377 medlemmer), Deutsche Evangelische Gemeinde (1 menighet, 461 medlemmer), Oslo Kristne Senter (1 menighet, 1 186 medlemmer), Det Islamske Forbundet (1 menighet, 863 medlemmer).

Tabell 2. Menigheter og medlemmer i trossamfunn¹ utenfor Den norske kirke. Fylke² der menigheten har sete 1. januar 1990

Fylke		Registrerte trossamfunn								
		I alt	Pinse- menig- heter	Den evan- ge- lisk luther- ske fri- kirke i Norge	Den rom- ersk- ka- tol- ske kirke	Meto- dist- kirken i Norge	Je- hovas vitner i Norge	Det Norske Bap- tist- samfunn	Is- lam	Det norske misjons- forbund
Hele landet	Menigheter	873	204	72	29	54	174	66	32	78
	Medlemmer	185 735	43 471	20 360	26 580	15 447	14 749	11 836	19 189	7 416
Østfold	Menigheter	66	16	6	3	8	10	6	2	5
	Medlemmer	16 341	4 203	2 467	1 781	2 944	1 213	1 742	173	200
Oslo og Akershus	Menigheter	115	28	5	4	5	23	4	19	6
	Medlemmer	51 321	6 914	1 906	10 893	1 986	2 298	1 372	15 467	1 073
Hedmark	Menigheter	37	16	1	1	3	8	2	-	3
	Medlemmer	3 709	2 032	181	544	268	335	185	-	117
Oppland	Menigheter	30	9	1	1	1	6	4	-	-
	Medlemmer	2 806	1 093	301	87	49	328	563	-	-
Buskerud	Menigheter	52	14	2	2	4	9	4	2	5
	Medlemmer	10 622	3 074	229	1 624	920	880	665	1 335	558
Vestfold	Menigheter	45	8	3	1	4	9	2	-	3
	Medlemmer	9 119	2 172	719	890	1 177	1 074	312	-	331
Telemark	Menigheter	85	23	8	1	6	14	5	-	14
	Medlemmer	13 917	5 219	1 691	840	1 524	1 106	782	-	1 470
Aust-Agder	Menigheter	36	8	9	1	1	5	4	-	5
	Medlemmer	8 479	1 693	2 680	310	468	444	553	-	847
Vest-Agder	Menigheter	42	6	9	1	3	5	2	3	7
	Medlemmer	12 588	2 389	4 481	1 346	668	599	281	267	1 086
Rogaland	Menigheter	66	12	5	2	4	12	5	5	4
	Medlemmer	16 469	3 856	489	2 808	1 985	1 321	1 474	1 097	608
Hordaland	Menigheter	61	14	3	1	2	18	2	1	7
	Medlemmer	13 705	3 014	626	3 003	2 023	1 795	457	850	222
Sogn og Fjordane	Menigheter	8	3	-	-	-	5	-	-	-
	Medlemmer	242	104	-	-	-	138	-	-	-
Møre og Romsdal	Menigheter	46	10	4	3	3	8	2	-	6
	Medlemmer	5 436	1 918	1 329	470	377	510	217	-	209
Sør-Trøndelag	Menigheter	29	6	1	1	1	8	4	-	2
	Medlemmer	6 039	2 185	238	1 036	295	729	556	-	121
Nord-Trøndelag	Menigheter	23	2	4	1	1	5	3	-	1
	Medlemmer	1 944	282	371	158	106	295	448	-	95
Nordland	Menigheter	75	17	9	2	4	17	8	-	6
	Medlemmer	7 400	2 145	2 465	159	255	857	690	-	314
Troms	Menigheter	34	5	1	3	3	5	9	-	2
	Medlemmer	4 003	437	54	487	326	488	1 539	-	106
Finnmark	Menigheter	23	7	1	1	1	7	-	-	2
	Medlemmer	1 595	741	133	144	76	339	-	-	59

¹ Se note 1, tabell 1. ² Faller ikke alltid sammen med det enkelte medlems bostedsfylke.

Tabell 2 (forts.). Menigheter og medlemmer i trossamfunn¹ utenfor Den norske kirke. Fylke² der menigheten har sete 1. januar 1990

Fylke		Registrerte trossamfunn				Uregistrerte trossamfunn				Livssyns- samfunn
		Ad- ven- tist- sam- fun- net	Det evan- ge- liske kirke- sam- funn	Den engel- ske kirke i Norge	An- dre ³ regi- strer- te tros- sam- funn	I alt	De frie evang. for- sam- ling- er	Pinse- menig- heter	Andre ⁴ uregi- strerte tros- samfunn	
Hele landet	Menigheter	68	16	17	63	51	12	22	17	157 ⁵
	Medlemmer	6 631	3 510	1 865	14 681	11 910	2 054	1 721	8 135	49 428
Østfold	Menigheter	5	-	1	4	3	3	-	-	6
	Medlemmer	513	-	50	1 055	454	454	-	-	1 941
Oslo og Akershus	Menigheter	5	1	1	14	11	1	3	7	28
	Medlemmer	883	676	859	6 994	6 856	193	309	6 354	18 791
Hedmark	Menigheter	2	-	1	-	3	-	3	-	8
	Medlemmer	37	-	10	-	160	-	160	-	1 800
Oppland	Menigheter	4	-	1	3	2	-	2	-	8
	Medlemmer	313	-	9	63	83	-	83	-	1 558
Buskerud	Menigheter	6	1	1	2	4	1	2	1	8
	Medlemmer	1 044	126	111	56	492	180	131	181	2 233
Vestfold	Menigheter	5	8	2	-	2	1	-	1	5
	Medlemmer	446	1 900	98	-	225	120	-	105	1 969
Telemark	Menigheter	5	5	1	3	-	-	-	-	6
	Medlemmer	243	762	12	268	-	-	-	-	1 704
Aust-Agder	Menigheter	1	-	1	1	-	-	-	-	4
	Medlemmer	82	-	9	1 393	-	-	-	-	819
Vest-Agder	Menigheter	3	-	1	2	8	4	4	-	5
	Medlemmer	347	-	49	1 075	1 440	902	538	-	1 156
Rogaland	Menigheter	5	-	1	11	2	1	1	-	5
	Medlemmer	667	-	304	1 860	96	55	41	-	2 909
Hordaland	Menigheter	2	1	1	9	4	1	2	1	9
	Medlemmer	521	46	149	999	498	150	228	120	3 488
Sogn og Fjordane	Menigheter	-	-	-	-	2	-	2	-	8
	Medlemmer	-	-	-	-	98	-	98	-	549
Møre og Romsdal	Menigheter	3	-	3	4	-	-	-	-	7
	Medlemmer	205	-	44	157	-	-	-	-	1 531
Sør-Trøndelag	Menigheter	1	-	1	4	5	-	-	5	9
	Medlemmer	243	-	113	523	912	-	-	912	3 273
Nord-Trøndelag	Menigheter	2	-	-	4	-	-	-	-	8
	Medlemmer	53	-	-	136	-	-	-	-	1 108
Nordland	Menigheter	11	-	-	1	4	-	2	2	13
	Medlemmer	472	-	-	43	566	-	103	463	2 101
Troms	Menigheter	4	-	1	1	-	-	-	-	7
	Medlemmer	459	-	48	59	-	-	-	-	1 818
Finmark	Menigheter	4	-	-	-	1	-	1	-	13
	Medlemmer	103	-	-	-	30	-	30	-	680

¹ Se note 1, tabell 1. ² Se note 2 foregående side. ³ Omfatter Guds menighet, Det Mosaiske Trossamfunn, Gresk ortodoks, Buddhistforbundet, Menigheten Samfundet og Kristensamfundet i tillegg til de menigheter som er nevnt i note 4 i tabell 1. ⁴ Se note 6, tabell 1. ⁵ Lokallag.

(SU nr. 30, 1990)

BYGGEKOSTNADSIKDEKS FOR VANNKRAFTANLEGG 1. KVARTAL 1990

Statistisk sentralbyrås byggekostnadsindeks for vannkraftanlegg steg med 2,5 prosent fra 4. kvartal 1989 til 1. kvartal 1990. Fra 1. kvartal 1989 til 1. kvartal 1990 var det en stigning på 3,7 prosent.

I perioden 4. kvartal 1989 til 1. kvartal 1990 steg materialkostnader for vannkraftanlegg med 4,2 prosent. Fra 1. kvartal 1989 til 1. kvartal 1990 var det en stigning på 5,1 prosent.

Byggekostnadsindekser for vannkraftanlegg (1.kvartal 1985=100)

	1988			1989				1990
	2.kv.	3.kv.	4.kv.	1.kv.	2.kv.	3.kv.	4.kv.	1.kv.
Totalt	136,5	136,9	137,1	136,3	138,8	138,4	138,0	141,4
Materialer	126,5	127,1	129,1	132,5	133,1	133,1	133,7	139,3
Tunnel i alt	138,2	138,8	138,1	137,0	139,6	139,1	138,0	141,7
Materialer	127,6	128,3	130,3	134,0	134,4	134,3	134,9	140,9
Kraftstasjon i alt	139,3	139,5	140,8	139,7	142,8	142,5	143,2	145,2
Materialer	131,4	132,1	133,8	136,9	138,2	138,7	139,4	143,1
Betongdam i alt	139,0	138,8	140,8	140,1	142,8	142,4	143,4	145,5
Materialer	133,0	133,1	135,1	137,9	138,9	139,1	139,8	143,4
Fyllingsdam i alt	130,6	130,7	132,7	132,6	135,0	134,5	135,5	138,9
Materialer	120,9	121,5	123,4	126,5	127,3	127,2	127,9	133,3

Byggekostandsindeks for vannkraftanlegg.
Prosentvis endring fra samme kvartal året før

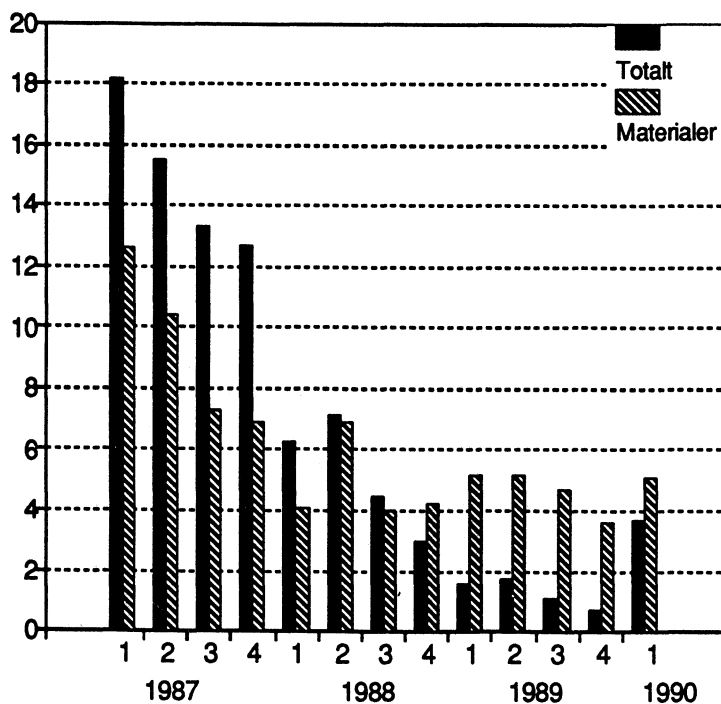

(SU nr. 30, 1990)

BYGGEKOSTNADSIKDEKS FOR VEGER 1. KVARTAL 1990

Statistisk sentralbyrås byggekostnadsindeks for riks- og fylkesveganlegg viste en stigning på 1,4 prosent fra 4. kvartal 1989 til 1. kvartal 1990. I samme periode steg indeksen for riks- og fylkesvegvedlikehold med 1,5 prosent. Fra 1. kvartal 1989 til 1. kvartal 1990 var stigningen henholdsvis 4,6 og 5,0 prosent.

Stigningen i totale materialkostnader fra 4. kvartal 1989 til 1. kvartal 1990 var 1,9 prosent

for riks- og fylkesveganlegg og 1,8 prosent for riks- og fylkesvegvedlikehold. Fra 1. kvartal 1989 til 1. kvartal 1990 var stigningen henholdsvis 5,0 og 5,3 prosent.

Maskinindeksen steg med 1,8 prosent fra 4. kvartal 1989 til 1. kvartal 1990. Fra 1. kvartal 1989 til 1. kvartal 1990 viste maskinindeksen en stigning på 4,8 prosent.

Byggekostnadsindeks for riks- og fylkesveganlegg.
Prosentvis endring fra samme kvartal året før

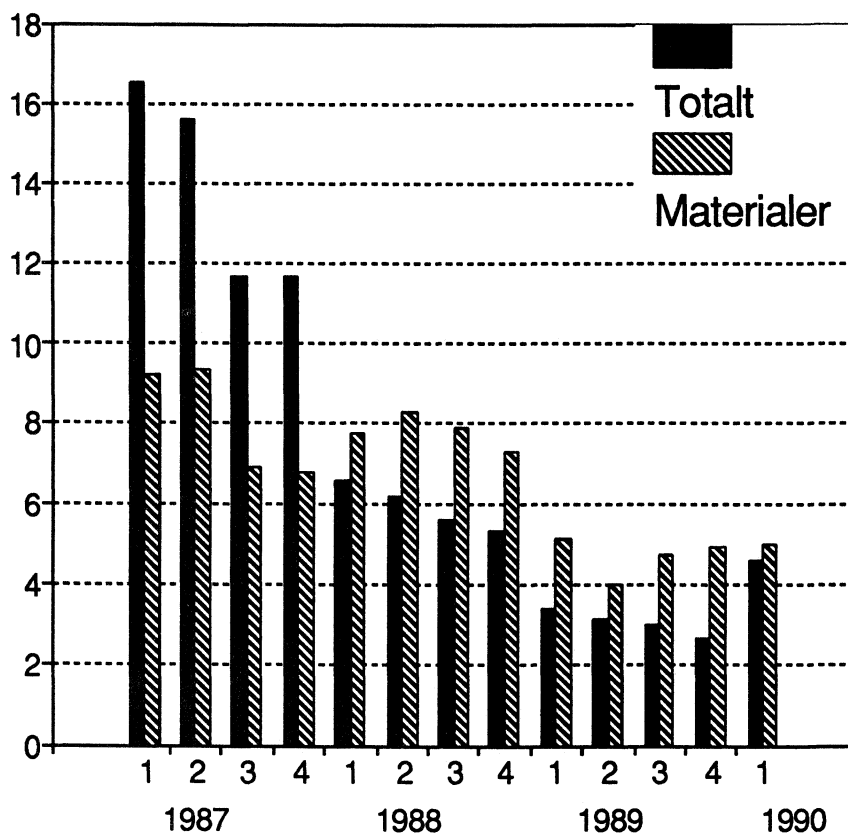

Tabell 1. Byggekostnadsindekser for riks- og fylkesveganlegg(1.kv.1985=100)

	1988			1989				1990
	2.kv.	3.kv.	4.kv.	1.kv.	2.kv.	3.kv.	4.kv.	1.kv.
Total	133,9	133,8	135,1	134,6	138,0	137,8	138,8	140,8
Materialer	127,2	127,7	128,0	130,4	132,8	133,7	134,3	136,9
Maskin	133,5	133,3	135,1	134,3	137,8	137,2	138,2	140,7
Lønn	146,3	145,8	147,7	142,7	147,6	146,4	147,8	148,1
Sprengning	132,5	132,4	133,6	134,7	137,6	137,3	138,1	141,0
Materialer	122,9	123,1	123,4	130,0	131,0	131,6	131,9	136,7
Maskin	133,5	135,3	135,1	134,3	137,8	137,2	138,2	140,7
Lønn	146,3	145,8	147,7	142,7	147,6	146,4	147,8	148,1
Masseflytting	133,6	133,4	135,1	134,4	137,8	137,3	138,3	140,7
Materialer	130,0	130,7	130,6	132,3	134,5	135,7	136,4	138,2
Maskin	133,5	133,3	135,1	134,3	137,8	137,2	138,2	140,7
Lønn	146,3	145,8	147,7	142,7	147,6	146,4	147,8	148,1
Grøfter, kummer og rør	136,4	136,6	137,9	137,7	141,4	141,3	142,1	143,9
Materialer	135,8	136,5	137,4	138,8	142,5	143,0	143,5	145,1
Maskin	133,5	133,3	135,1	134,3	137,8	137,2	138,2	140,7
Lønn	146,3	145,8	147,7	142,7	147,6	146,4	147,8	148,1
Vegfundament	130,0	130,1	130,8	131,1	134,1	134,5	135,5	137,7
Materialer	125,3	125,6	125,1	127,0	129,3	131,0	131,8	133,9
Maskin	133,5	133,3	135,1	134,3	137,8	137,2	138,2	140,7
Lønn	146,3	145,8	147,7	142,7	147,6	146,4	147,8	148,1
Vegdekke	126,4	126,7	126,8	128,0	130,6	131,8	132,8	135,1
Materialer	123,8	124,1	123,8	125,7	128,0	129,8	130,7	133,1
Maskin	133,5	133,3	135,1	134,3	137,8	137,2	138,2	140,7
Lønn	146,3	145,8	147,7	142,7	147,6	146,4	147,8	148,1
Komplettering	135,2	135,2	136,7	136,2	139,4	139,3	140,3	142,2
Materialer	131,5	132,0	132,9	134,6	137,0	137,5	138,4	140,7
Maskin	133,5	133,3	135,1	134,3	137,8	137,2	138,2	140,7
Lønn	146,3	145,8	147,7	142,7	147,6	146,4	147,8	148,1
Bruer og kaier	135,7	135,7	137,2	136,8	140,4	140,4	141,3	143,2
Materialer	131,7	132,1	133,2	134,9	138,0	138,7	139,4	141,8
Maskin	133,5	133,3	135,1	134,3	137,8	137,2	138,2	140,7
Lønn	146,3	145,8	147,7	142,7	147,6	146,4	147,8	148,1
Øvrige arbeider	136,1	136,0	137,4	135,5	139,4	138,9	139,9	141,3
Materialer	124,2	124,8	125,3	126,7	129,4	130,0	130,4	132,3
Maskin	133,5	133,3	135,1	134,3	137,8	137,2	138,2	140,7
Lønn	146,3	145,8	147,7	142,7	147,6	146,4	147,8	148,1

Tabell 2. Byggekostnadsindekser for riks- og fylkesvegvedlikehold(1.kv.1985=100)

	1988			1989				1990
	2.kv.	3.kv.	4.kv.	1.kv.	2.kv.	3.kv.	4.kv.	1.kv.
Total	132,4	132,4	133,7	133,3	136,6	136,8	137,9	139,9
Materialer	126,2	126,6	127,0	129,3	131,6	133,1	133,8	136,2
Maskin	133,5	133,3	135,1	134,3	137,8	137,2	138,2	140,7
Lønn	146,3	145,8	147,7	142,7	147,6	146,4	147,8	148,1
Vegkroppen, bru og kaier ...	133,4	133,4	134,8	134,4	137,8	137,6	138,6	140,8
Materialer	127,4	128,1	128,5	130,8	133,3	134,4	135,2	137,5
Maskin	133,5	133,3	135,1	134,3	137,8	137,2	138,2	140,8
Lønn	146,3	145,8	147,7	142,7	147,6	146,4	147,8	148,1
Dekker	127,7	127,8	128,5	129,1	131,8	133,3	134,2	136,4
Materialer	122,8	123,1	123,1	125,0	127,1	129,9	130,8	133,0
Maskin	133,5	133,3	135,1	134,3	137,8	137,2	138,2	140,7
Lønn	146,3	145,8	147,7	142,7	147,6	146,4	147,8	148,1
Skilt, merking, rydding og renh	135,3	135,3	136,7	136,2	139,8	139,4	140,6	142,4
Materialer	129,8	130,3	131,1	133,7	136,4	136,8	137,9	140,2
Maskin	133,5	133,3	135,1	134,3	137,8	137,2	138,2	140,7
Lønn	146,3	145,8	147,7	142,7	147,6	146,4	147,8	148,1
Vintervedlikehold	134,9	134,6	136,5	135,1	138,7	138,3	139,4	141,5
Materialer	121,2	121,6	123,2	124,3	125,7	131,1	131,6	133,6
Maskin	133,5	133,3	135,1	134,3	137,8	137,2	138,2	140,7
Lønn	146,3	145,8	147,7	142,7	147,6	146,4	147,8	148,1
Ras, flom etc.	135,1	134,9	136,5	135,4	139,0	138,5	139,5	141,5
Materialer	125,1	125,6	126,2	129,1	131,4	132,1	132,5	135,5
Maskin	133,5	133,3	135,1	134,3	137,8	137,2	138,2	140,7
Lønn	146,3	145,8	147,7	142,7	147,6	146,4	147,8	148,1

(SU nr. 30, 1990)

PETROLEUMSPRODUKTER. SALG I JUNI 1990.

I følge foreløpige oppgaver ble det solgt 725 mill. liter petroleumsprodukter i juni 1990. Dette er en nedgang på 5,5 prosent i forhold til juni 1989. Det var 20 utkjøringsdager i juni 1990 mot 22 i juni 1989.

Hittil i 1990 er det solgt 3 920 mill. liter, en nedgang på 3,7 prosent fra samme periode året før. Salget av bilbensin gikk ned med 0,7 prosent, mens salget av fyringsparafin og fyringsolje nr.1 og nr.2 gikk samlet ned med 10,8 prosent. Salget av tung fyringsolje viser en nedgang på 12,3 prosent.

I de siste tolv månedene er det solgt 8 272 mill. liter petroleumsprodukter, en nedgang på 3,1 prosent sammenliknet med tilsvarende periode ett år tidligere.

Import av våtgasskomponenter fra Teesside er ikke med i tallene. En bør ellers merke seg at tallene i oversikten ikke viser forbruket, men salget. For å komme fram til forbruket må en korrigere for lagerendringer hos brukeren.

Statistikken utarbeides i samarbeid med Norsk Petroleumsinstitutt. For nærmere opplysninger om prinsipper og definisjoner som nyttes i statistikken, kontakt Norsk Petroleumsinstitutt eller Statistisk sentralbyrå.

Tabell 1. Salg av petroleumsprodukter 1). Mill. liter. Foreløpige tall

	Tolvmånedersperioder			Januar-juni			Juni	
	Juli 1988 t.o.m. juni 1989	Juli 1989 t.o.m. juni 1990	Endring i prosent	1989	1990	Endring i prosent	1989	1990
Totalt salg	8 533	8 272	-3,1	4 072	3 920	-3,7	768	725
Bilbensin	2 412	2 400	-0,5	1 168	1 159	-0,7	228	216
Av dette: Blyfri	595	743	25,0	297	383	28,8	62	76
Autodiesel	1 274	1 276	0,2	601	609	1,4	118	114
Fyringsparafin	267	230	-14,0	110	97	-11,1	11	12
Jetdrivstoff	684	639	-6,5	331	308	-6,9	55	58
Marine gassoljer	1 427	1 403	-1,7	690	672	-2,5	131	123
Av dette: Bunkers	221	149	-32,9	81	67	-16,9	15	13
Fyringsolje nr. 1	649	609	-6,2	310	284	-8,2	45	42
Fyringsolje nr. 2	381	328	-14,0	194	165	-14,7	17	15
Tung fyringsolje	819	731	-10,7	386	338	-12,3	63	55
Av dette: Bunkers	207	219	5,6	99	107	8,0	17	23
Smøremidler	107	106	-0,9	53	53	0,3	10	9
Andre petroleumsprodukter 2)	513	550	7,2	232	234	0,8	91	82

1) Omfatter også bunkers, dvs. leveranser fra norske havner til skip i utenriksfart uansett skipenes nasjonalitet.

2) Omfatter flytende propan og butan (LPG), nafta, flybensin, ekstraksjonsbensin, white spirit, tungdestillater, veiolje og asfalt (bitumen).

Tabell 2. Total salg av petroleumsprodukter 1) etter kjøpergruppe. Mill. liter. Foreløpige tall

	Tolv månedersperioder			Januar-juni			Juni	
	Juli 1988 t.o.m. juni 1989	Juli 1989 t.o.m. juni 1990	Endring i prosent	1989	1990	Endring i prosent	1989	1990
Totalt salg	8 533	8 272	-3,1	4 072	3 920	-3,7	768	725
Jordbruk og skogbruk	88	83	-4,9	42	38	-8,0	5	6
Fiske og fangst	554	552	-0,4	272	278	2,0	48	50
Bergverk, industri og kraftforsyning	1 243	1 262	1,6	625	588	-6,0	113	97
Bygg og anlegg	343	315	-8,2	142	135	-4,8	61	53
Boliger, forretningsbygg kontorer mv.	890	828	-7,0	414	384	-7,2	53	57
Transport	4 684	4 563	-2,6	2 232	2 208	-1,1	422	404
Av dette: Bunkers	440	383	-13,0	186	184	-0,8	33	39
Offentlig virksomhet	279	256	-8,3	134	118	-12,3	24	21
Annet salg 2)	452	413	-8,8	211	171	-18,8	40	37

1) Se fotnote 1), tabell 1.

2) Omfatter oljeselskapenes eget forbruk, uspesifisert salg, leveranser til forsvaret, industriens direkte import mv.

Tabell 3. Innenlandsk salg av utvalgte petroleumsprodukter etter fylke 1). Mill. liter. Foreløpige tall

	Siste tolv måneder og med endringer fra tilsvarende periode ett år tidligere									
	Bilbensin		Autodiesel		Fyringsparafin		Fyringsolje nr. 1		Fyringsolje nr. 2	
	Juli 1989 t.o.m. juni 1990	Endring i prosent	Juli 1989 t.o.m. juni 1990	Endring i prosent	Juli 1989 t.o.m. juni 1990	Endring i prosent	Juli 1989 t.o.m. juni 1990	Endring i prosent	Juli 1989 t.o.m. juni 1990	Endring i prosent
I alt	2 400	-0,5	1 273	0,1	229	-13,9	608	-6,1	326	-14,0
Østfold	140	1,9	89	1,0	19	-16,4	52	-6,5	9	-23,0
Akershus	266	-0,9	101	-2,9	24	-18,5	65	-14,7	20	-25,2
Oslo	227	-4,7	89	-0,6	7	-16,6	55	3,5	74	-18,8
Hedmark	126	1,4	94	4,9	14	-13,5	39	-17,2	6	-12,6
Oppland	125	0,8	87	-2,8	12	-14,3	25	-10,1	4	-23,5
Buskerud	164	-0,8	75	3,4	19	-18,6	44	-13,7	10	-10,5
Vestfold	120	0,6	50	1,6	14	-17,8	32	-7,3	10	-21,2
Telemark	102	0,4	53	0,2	10	-13,5	14	-20,7	4	-39,1
Aust-Agder	61	1,5	28	-5,1	6	-18,9	10	20,0	5	-28,3
Vest-Agder	82	-0,1	35	-4,4	7	-14,2	15	1,4	16	-5,0
Rogaland	173	-0,9	70	-2,1	12	-13,1	37	1,8	24	-18,8
Hordaland	187	-1,4	74	-0,6	22	-11,4	39	4,2	27	-22,6
Sogn og Fjordane	51	0,9	33	-7,4	3	-11,3	12	-12,7	12	100,5
Møre og Romsdal	113	-0,1	61	-0,6	10	-15,5	24	5,7	11	-13,3
Sør-Trøndelag ..	145	-0,1	91	0,2	11	-8,8	30	-1,3	18	-9,1
Nord-Trøndelag .	75	1,4	54	1,0	5	-7,1	18	7,2	10	-10,8
Nordland	124	0,8	84	1,0	17	-5,2	32	5,7	36	-0,6
Troms	79	-1,2	55	9,7	9	0,9	27	-2,2	12	6,5
Finmark	42	-1,4	36	3,0	6	-7,7	23	0,7	11	-17,3
Ikke fordelt 2)	-	.	16	.	1	.	14	.	6	.

1) Statistikken baseres i prinsippet på leveringsadressen, dvs. at salget registreres i det fylket hvor kunden overtar produktet.

2) Omfatter bl.a. industriens direkte import.

Figur 1. Salg av petroleumsprodukter i alt. Tolvmånedersperioder. Mill. liter

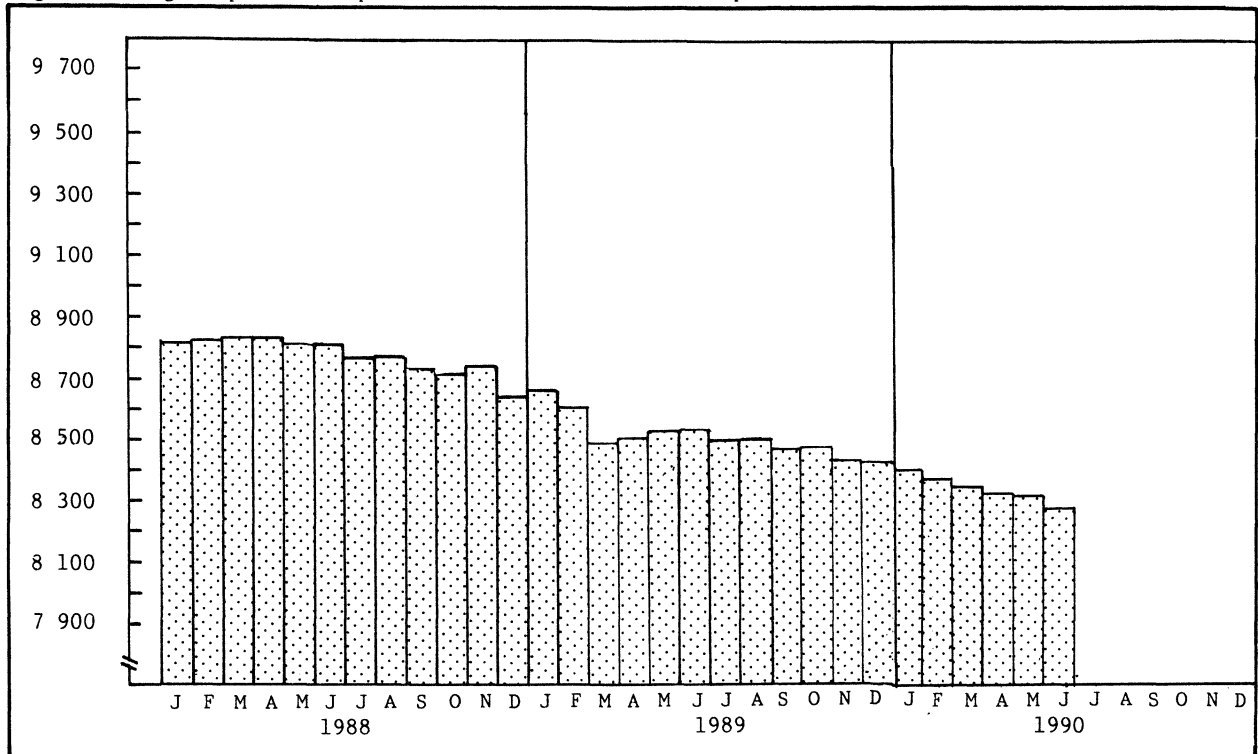

Figur 2. Salg av utvalgte petroleumsprodukter. Tolvmånedersperioder. Mill. liter

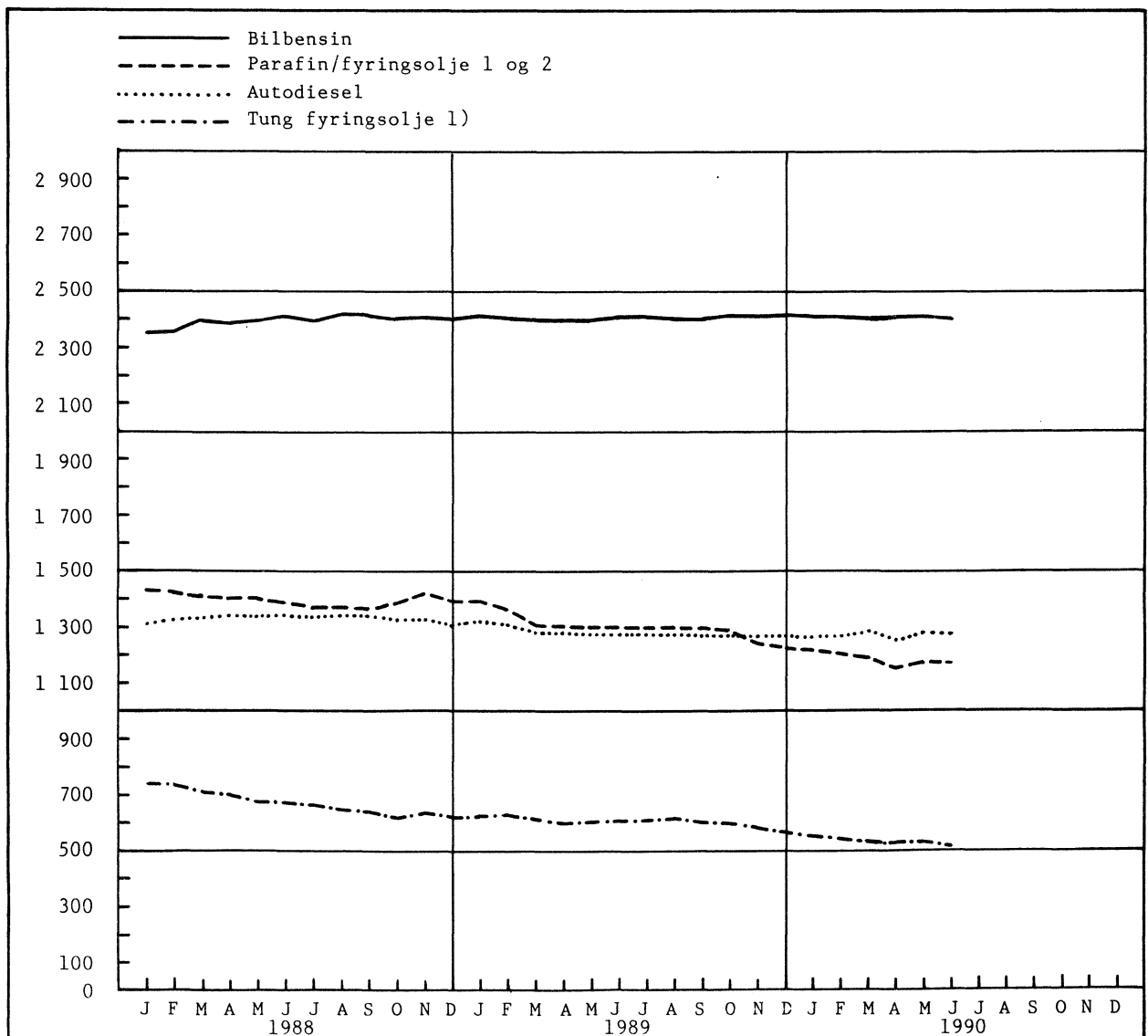

1) Unntatt bunkers.

(SU nr. 30, 1990)

DROSJESTATISTIKK 1988 OG 1989

Statistisk sentralbyrås registerbaserte statistikk over drosjenæringen viser at det i 1989 var registrert nærmere 6 100 drosjer, en liten nedgang fra 1988. Dieseldrevne drosjers andel av den totale drosjebestanden økte fra 35 prosent i 1988 til 40 prosent i 1989.

I 1989 ble det førstegangsregistrert 1 180 drosjer og 48 prosent av disse var dieseldrevne. Tilsvarende tall for 1988 var 1 370 drosjer hvorav 34 prosent var dieseldrevne. Andelen av drosjer med dieseldrift viser således en økning for førstegangsregistrerte så vel som for hele drosjebestanden. Den totale gjennomsnittlige kjørelengden for de dieseldrevne drosjene ble registrert til nærmere 68 482 kilometer i 1989, en liten økning fra 1988.

I 1989 var 22 prosent av de registrerte drosjene under 2 år, mens 16 prosent av bestanden var 5 år og eldre.

Fra 1986 til 1988 økte tallet på drosjebedrifter med 7 prosent til 5 473 bedrifter. Sysselsettingen var oppgitt til 6 930 årsverk og omsetningen beløp seg til drøyt 1,9 milliarder kroner for 1988.

Drosjenæringen er dominert av bedrifter eid av enkeltpersoner. I 1988 utgjorde disse bedrifter 98 prosent av tallet på bedrifter, hadde 88 prosent av omsetningen og 93 prosent av sysselsettingen. Om lag 54 prosent av

bedriftene hadde bare én sysselsatt, mens bare vel 1 prosent av bedriftene sysselsatte 5 personer eller flere. Dette er samme forhold som for 1986.

Gjennomsnittlig omsetning pr. bedrift økte med 23 prosent til kr 425 000. 22 prosent av bedriftene hadde en omsetning på over kr 500 000 mot 15 prosent i 1986.

Statistikken bygger på opplysninger om drosjebestanden fra Kjøretøyregisteret i Vegdirektoratet, kvartalsvise kjørelengder for dieseldrevne kjøretøyer fra Toll- og avgiftsdirektoratet og opplysninger om bedrifter, sysselsetting og omsetning fra Det sentrale bedrifts- og foretaksregister i Statistisk sentralbyrå. Fylkesfordelingen av drosjene i Kjøretøyregisteret er gjort på grunnlag av bileierens bosted, mens bedriftene i bedriftsregisteret er fordelt etter bedriftens beliggenhet (dvs. løyvefylke).

Ikke alle bedrifter har gitt opplysninger om sysselsetting og omsetning til bedriftsregisteret. Derfor er det i tabellene 1 og 2 kolonner med "uoppgitt". Totaltallene for sysselsetting og omsetning omfatter således bare de bedrifter som har gitt slike opplysninger. Omsetningen for bedrifter der oppgitt omsetning er eldre enn fire år inngår dessuten ikke i totaltallene for omsetning. Oppgavene over omsetning i siste fireårsperiode er oppjustert til statistikkårets prisnivå.

Tabell 1. Bedrifter og sysselsetting, etter sysselsettingsgrupper. Fylke

Bedriftens løyvefylke	Bedrifter						Sysselsatte ¹				
	I alt	0-1 sys- sel- satt	2 sys- sel- satte	3-4 sys- sel- satte	5 sys- sel- satte og over	Uopp- gitt	I alt	0-1 sys- sel- satt	2 sys- sel- satte	3-4 sys- sel- satte	5 sys- sel- satte og over
I ALT 1984	4 910	3 131	985	368	63	363	6 502	2 783	1 970	1 186	563
I ALT 1986	5 103	3 086	1 208	416	69	324	6 965	2 612	2 416	1 343	594
I ALT 1988	5 473	2 978	1 209	438	67	781	6 930	2 529	2 418	1 413	570
Østfold	172	69	36	14	3	50	195	63	72	45	15
Akershus	477	238	84	44	7	104	615	219	168	139	89
Oslo	1 262	713	246	121	22	160	1 660	593	492	391	184
Hedmark	188	121	28	6	3	30	222	107	56	21	38
Oppland	185	129	30	5	3	18	206	113	60	16	17
Buskerud	237	133	48	11	-	45	241	112	96	33	-
Vestfold	156	68	60	10	1	17	219	61	120	31	7
Telemark	189	151	19	5	-	14	174	120	38	16	-
Aust-Agder	98	60	24	-	1	13	107	54	48	-	5
Vest-Agder	160	80	40	14	2	24	208	69	80	45	14
Rogaland	341	162	95	32	5	47	454	129	190	104	31
Hordaland	494	198	160	57	6	73	717	171	320	190	36
Sogn og Fjordane	131	95	17	6	2	11	156	79	34	20	23
Møre og Romsdal	255	154	46	22	4	29	309	120	92	70	27
Sør-Trøndelag	283	115	78	27	6	57	404	100	156	88	60
Nord-Trøndelag	149	104	29	7	1	8	171	85	58	23	5
Nordland	340	221	69	19	-	31	387	189	138	60	-
Troms	225	92	75	32	1	25	353	82	150	102	19
Finnmark	131	75	25	6	-	25	132	63	50	19	-

¹ Omfatter sysselsatte bare i bedrifter som har gitt opplysninger om sysselsetting. Sysselsettingen er gitt i årsverk.

K i l d e: Det sentrale bedrifts- og foretaksregister i Statistisk sentralbyrå.

Tabell 2. Bedrifter og omsetning, etter omsetningsgrupper. Fylke

Bedriftens løyvefylke	Bedrifter						Omsetning ¹					Gj.sn. om- setn. pr. be- drift
	I alt	1000- 99999 kr	100000- 199999 kr	200000- 499999 kr	500000 kr og over	Uopp- gitt	I alt	1000- 99999 kr	100000- 199999 kr	200000- 499999 kr	500000 kr og over	
	1 000 kr											
I ALT 1984	4910	704	1391	2074	351	390	1243035	43055	212949	624900	362131	275
I ALT 1986	5103	553	1025	2415	763	347	1644070	32316	156476	762144	693134	346
I ALT 1988	5473	413	711	2366	1190	793	1982377	23245	108910	785077	1065145	425
Østfold	172	6	7	84	25	50	50450	152	1072	29851	19375	414
Akershus	477	18	30	200	125	104	192132	1076	4667	66680	119709	518
Oslo	1262	113	152	549	286	162	488868	5978	23713	174431	284746	445
Hedmark	188	11	24	101	20	32	77959	629	3693	31907	41730	503
Oppland	185	16	38	94	19	18	59288	979	5773	30398	22138	355
Buskerud	237	18	28	102	43	46	72168	1115	4237	33732	33084	380
Vestfold	156	5	13	72	49	17	72863	287	1853	27321	43402	524
Telemark	189	30	34	102	9	14	47819	1716	4998	33013	8092	275
Aust-Agder	98	5	17	52	11	13	30778	285	2668	16676	11149	362
Vest-Agder	160	11	23	73	29	24	51497	610	3581	25484	21822	381
Rogaland	341	35	39	133	87	47	116097	2030	6033	46108	61926	396
Hordaland	494	22	47	174	178	73	205718	11106	7165	60625	136822	489
Sogn og Fjordane	131	18	33	52	17	11	46277	1019	5200	16519	23539	386
Møre og Romsdal	255	32	53	92	46	32	74404	1897	8103	29862	34542	337
Sør-Trøndelag ..	283	9	32	111	73	58	114282	695	4931	37739	70917	508
Nord-Trøndelag .	149	15	35	71	20	8	44988	924	5282	22539	16243	319
Nordland	340	30	68	156	55	31	100832	1787	10289	50973	37783	326
Troms	225	11	18	86	84	26	102626	541	2738	29544	69803	518
Finnmark	131	8	20	62	14	27	33331	419	2914	21675	8323	324

¹ Omfatter omsetningen (eksklusive merverdiavgift) for bedrifter som har gitt opplysninger om omsetningen i de fire siste år.

K i l d e: Det sentrale bedrifts- og foretaksregister i Statistisk sentralbyrå.

Tabell 3. Bedrifter, omsetning¹ og sysselsetting², etter eierforhold

	I alt	Enkelt- person	Ansvarlig selskap	Aksje- selskap	Annet eierfor- hold
Bedrifter 1984	4910	4815	41	43	11
Bedrifter 1986	5103	5006	40	48	9
Bedrifter 1988	5473	5371	43	50	9
Omsetning 1984 (1 000 kr)	1243035	1082646	18631	131600	10158
Omsetning 1986 (1 000 kr)	1644070	1442580	24595	165609	11286
Omsetning 1988 (1 000 kr)	1982377	1752855	25679	188744	15099
Sysselsatte 1984	6502	6027	92	330	53
Sysselsatte 1986	6965	6488	107	338	32
Sysselsatte 1988	6930	6475	104	315	36

¹ Se note 1, tabell 2. ² Se note 1, tabell 1.

K i l d e: Det sentrale bedrifts- og foretaksregister i Statistisk sentralbyrå.

Tabell 4. Tallet på drosjer etter kjøretøygruppe, alder og drivstofftype. Fylke. 31. desember

Bileierens bostedsfylke	I alt	Kjøretøygruppe		Alder					Drivstofftype	
		Person- biler	Busser	Under 1 år	1,0- 1,9 år	2,0- 2,9 år	3,0- 4,9 år	5 år og over	Bensin	Diesel
I ALT 1988	6 230	6 054	176	1 368	1 764	1 348	967	783	4 050	2 180
I ALT 1989	6 111	5 909	202	1 176	1 345	1 473	1 125	992	3 689	2 422
Østfold	212	196	16	34	46	60	50	22	137	75
Akershus	790	763	27	136	157	179	161	157	501	289
Oslo	1 015	996	19	164	183	217	228	223	643	372
Hedmark	205	188	17	40	47	62	36	20	114	91
Oppland	228	209	19	71	46	55	29	27	92	136
Buskerud	302	279	23	59	71	79	48	45	197	105
Vestfold	179	172	7	30	56	52	27	14	135	44
Telemark	237	227	10	45	48	76	43	25	182	55
Aust-Agder	112	110	2	28	30	21	14	19	79	33
Vest-Agder	183	174	9	39	32	52	35	25	91	92
Rogaland	442	428	14	75	101	101	83	82	294	148
Hordaland	493	490	3	102	116	121	90	64	303	190
Sogn og Fjordane ...	157	156	1	23	32	36	38	28	66	91
Møre og Romsdal	286	278	8	54	67	77	47	41	137	149
Sør-Trøndelag	300	296	4	51	74	64	51	60	175	125
Nord-Trøndelag	168	160	8	27	51	44	26	20	103	65
Nordland	396	392	4	90	87	92	70	57	248	148
Troms	255	249	6	62	65	55	32	41	114	141
Finnmark	141	139	2	46	36	30	17	12	77	64
Svalbard	10	7	3	-	-	-	-	10	1	9

K i l d e: Kjøretøyregisteret i Vegdirektoratet.

Tabell 5. Tallet på drosjer etter fabrikkmerke. Fylke. 31. desember

Bileierens bostedsfylke	I alt	Ford	Mercedes	Nissan	Opel	Peugeot	Toyota	Volvo	Andre
I ALT 1988	6 230	291	2 395	681	546	529	274	789	725
I ALT 1989	6 111	284	2 207	814	497	526	268	744	771
Østfold	212	23	58	31	14	20	12	25	29
Akershus	790	40	391	94	54	38	21	93	59
Oslo	1 015	19	593	106	76	23	23	107	68
Hedmark	205	9	64	18	19	26	10	33	26
Oppland	228	9	74	31	13	33	2	31	35
Buskerud	302	21	96	30	33	26	15	41	40
Vestfold	179	11	46	22	24	11	17	18	30
Telemark	237	31	52	18	26	12	15	47	36
Aust-Agder	112	3	29	15	12	15	1	21	16
Vest-Agder	183	9	52	34	13	18	4	27	26
Rogaland	442	19	121	86	39	39	18	72	48
Hordaland	493	23	120	80	27	43	48	56	96
Sogn og Fjordane ...	157	5	47	11	8	45	5	7	29
Møre og Romsdal	286	11	80	51	28	38	12	21	45
Sør-Trøndelag	300	18	93	43	20	39	19	25	43
Nord-Trøndelag	168	5	36	19	22	31	14	25	16
Nordland	396	14	123	50	29	40	18	65	57
Troms	255	4	85	48	24	22	6	23	43
Finnmark	141	9	40	27	16	7	8	7	27
Svalbard	10	1	7	-	-	-	-	-	2

K i l d e: Kjøretøyregisteret i Vegdirektoratet.

Tabell 6. Tallet på førstegangsregistrerte drosjer, etter kjøretøygruppe og drivstofftype. Fylke

Bileierens bostedsfylke	I alt	Kjøretøygruppe		Drivstofftype	
		Personbiler	Busser	Bensin	Diesel
I ALT 1988	1 370	1 342	28	905	465
I ALT 1989	1 180	1 143	37	618	562
Østfold	34	30	4	22	12
Akershus	137	131	6	75	62
Oslo	164	159	5	74	90
Hedmark	40	37	3	15	25
Oppland	71	66	5	17	54
Buskerud	61	58	3	39	22
Vestfold	30	29	1	19	11
Telemark	45	45	-	31	14
Aust-Agder	28	28	-	20	8
Vest-Agder	39	37	2	23	16
Rogaland	75	71	4	46	29
Hordaland	102	101	1	60	42
Sogn og Fjordane	23	23	-	5	18
Møre og Romsdal	54	54	-	23	31
Sør-Trøndelag	51	51	-	21	30
Nord-Trøndelag	27	25	2	14	13
Nordland	91	91	-	61	30
Troms	62	62	-	26	36
Finnmark	46	45	1	27	19

K i l d e: Kjøretøyregisteret i Vegdirektoratet.

Tabell 7. Kjørelengde pr. dieseldrevet drosje¹. Fylke². Kvartalstall. Km

	I alt	1. kvartal	2. kvartal	3. kvartal	4. kvartal
I ALT 1988	66 551	16 679	16 370	16 400	17 103
I ALT 1989	68 482	16 297	17 188	16 002	18 996
Østfold	70 474	17 387	17 949	16 576	18 562
Akershus	93 921	21 889	23 601	22 040	26 391
Oslo	77 676	17 817	21 741	17 491	20 628
Hedmark	65 640	16 394	15 584	14 758	18 903
Oppland	67 979	17 306	17 577	15 854	17 242
Buskerud	72 190	16 760	16 531	17 076	21 823
Vestfold	85 392	20 428	19 906	20 870	24 189
Telemark	54 478	11 373	13 080	14 724	15 301
Aust-Agder	49 866	12 427	12 929	13 162	11 348
Vest-Agder	56 540	15 240	12 930	13 550	14 819
Rogaland	79 038	18 684	20 312	17 678	22 364
Hordaland	81 320	19 029	20 615	18 091	23 585
Sogn og Fjordane	49 772	12 343	12 318	11 348	13 764
Møre og Romsdal	57 673	12 960	14 778	12 841	17 094
Sør-Trøndelag	61 259	15 276	15 205	14 890	15 888
Nord-Trøndelag	57 494	13 843	13 725	14 647	15 279
Nordland	54 845	12 883	12 936	13 246	15 779
Troms	57 478	13 885	13 338	13 903	16 353
Finnmark	57 006	13 419	13 797	14 469	15 321

¹ Tabellen omfatter bare drosjer som har vært i drift hele året. ² Bileierens bostedsfylke.

K i l d e: Toll- og avgiftsdirektoratet.

(SU nr. 30, 1990)

VEITRAFIKKULYKKER MED PERSONSKADE. JUNI 1990
(Forrige melding ble offentliggjort i SU nr. 26, 1990)

Foreløpige tall fra Statistisk sentralbyrå viser at 23 personer ble drept og 1 009 personer skadd i veitrafikkulykker i juni 1990. Tallene for juni 1989 var 36 drepte og 1 244 skadde.

For januar-juni i år er det registrert 148 drepte og 5 332 skadde, mot 174 drepte og 5 469 skadde i samme periode i fjor.

Figur 1. Personer drept etter trafikantgruppe. Juni 1980-1990

Figur 2. Personer drept eller skadd, etter trafikantgruppe. Januar-juni 1980-1990

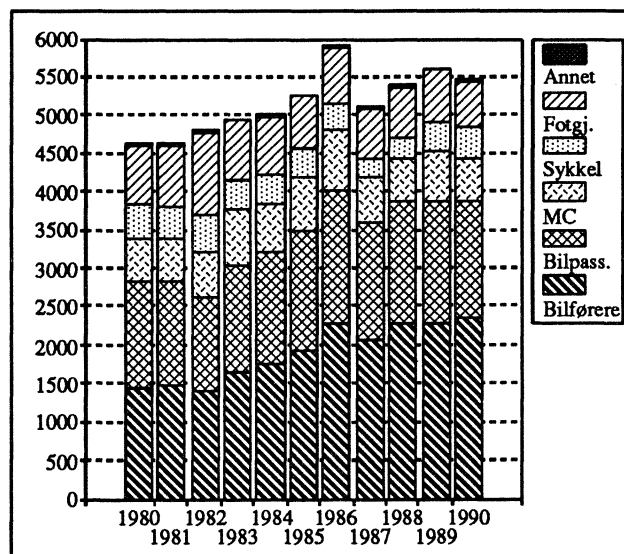
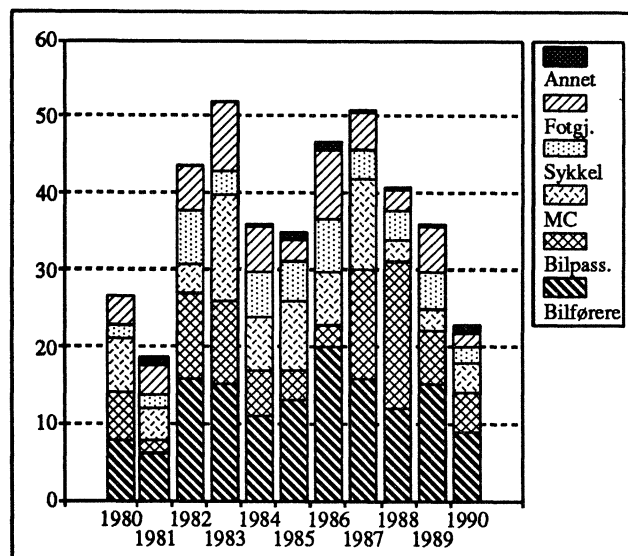

Tabell 1. Veitrafikkulykker og personer drept eller skadd, etter måned¹

	Ulykker med personskaade				Personer drept eller skadd				Personer drept			
	1987	1988	1989	1990	1987	1988	1989	1990	1987	1988	1989	1990
I alt 6 måneder	3702	3861	4053	3984	5135	5418	5643	5480	170	176	174	148
Januar	531	663	604	612	769	934	832	829	17	37	25	17
Februar	566	570	607	595	786	834	906	854	24	21	26	17
Mars	543	567	549	696	789	804	782	1026	25	17	27	44
April	483	493	620	548	670	712	812	755	22	26	25	22
Mai	773	734	758	734	1070	1011	1031	984	31	34	35	25
Juni	806	834	915	799	1051	1123	1280	1032	51	41	36	23
Juli	815	723	777	-	1180	1046	1139	-	34	36	41	-
August	844	808	826	-	1177	1134	1166	-	42	49	32	-
September	872	806	720	-	1136	1055	971	-	34	25	25	-
Oktober	824	752	800	-	1118	949	1061	-	50	30	29	-
November	682	644	680	-	912	882	920	-	29	27	38	-
Desember	596	573	638	-	830	856	971	-	39	35	42	-
I alt 12 måneder.	8335	8167	8494	-	11488	11340	11871	-	398	378	381	-

¹ Tallene for 1990 er foreløpige og rettes opp etter hvert, mest for siste måned. Tallene for 1989 og tidligere år er endelige.

Tabell 2. Veitrafikkulykker og personer drept eller skadd. Fylke

Fylke	Ulykker med personskaade				Personer drept eller skadd				Personer drept			
	Jan.-juni		Juni		Jan.-juni		Juni		Jan.-juni		Juni	
	1989	1990	1989	1990	1989	1990	1989	1990	1989	1990	1989	1990
I alt	4053	3984	915	799	5643	5480	1280	1032	174	148	36	23
Østfold	244	275	48	58	333	377	73	74	8	5	1	3
Akershus	351	344	80	66	517	482	110	89	15	17	1	4
Oslo	541	501	117	97	666	631	137	118	9	9	-	-
Hedmark	182	181	47	38	256	253	61	45	13	5	2	-
Oppland	183	170	45	30	260	234	69	42	7	16	3	3
Buskerud	198	196	44	36	287	299	72	45	17	7	5	-
Vestfold	195	210	50	48	260	270	64	65	12	13	1	1
Telemark	187	174	39	30	269	235	58	34	5	6	2	-
Aust-Agder	118	99	22	21	171	146	30	26	3	11	-	1
Vest-Agder	158	147	38	22	228	207	63	39	13	10	4	2
Rogaland	284	280	50	59	377	356	69	72	9	10	3	1
Hordaland	371	381	87	74	510	519	115	93	10	6	2	1
Sogn og Fjordane	108	101	21	25	144	123	31	28	3	5	-	1
Møre og Romsdal .	240	236	50	45	349	335	75	71	9	6	2	2
Sør-Trøndelag ...	198	206	45	53	272	276	64	59	12	3	2	-
Nord-Trøndelag ..	92	86	23	22	134	128	36	34	5	3	-	-
Nordland	227	213	59	42	333	323	78	54	13	6	4	-
Troms	109	127	30	24	175	214	48	34	6	8	2	3
Finnmark	67	57	20	9	102	72	27	10	5	2	2	1

Tabell 3. Personer drept eller skadd, etter alder og trafikantgruppe

Trafikantgruppe	År	Personer drept i januar-juni						Personer drept	Personer drept eller skadd	
		Drepte i alt	-6 år	7-14 år	15-24 år	25-64 år	65- år	Juni	Januar-juni	Juni
I alt	1989	174	7	8	59	54	46	36	5643	1280
	1990	148	6	4	48	68	22	23	5480	1032
Bilførere	1989	67	-	-	30	28	9	15	2283	432
	1990	67	-	-	21	42	4	9	2329	410
Bilpassasjerer	1989	42	1	3	17	13	8	7	1594	385
	1990	36	3	4	16	8	5	5	1530	236
Motorsykkelførere og passasjerer	1989	11	-	-	7	4	-	2	250	87
	1990	9	-	-	6	3	-	3	241	85
Mopedførere og passasjerer	1989	6	-	-	4	1	1	1	397	124
	1990	5	-	-	3	1	1	1	346	75
Sykkelførere og passasjerer	1989	12	-	3	1	4	4	5	379	137
	1990	7	-	-	-	5	2	2	391	131
Fotgjengere	1989	34	6	2	-	4	22	6	684	111
	1990	22	3	-	2	7	10	2	607	83
Akende, skiløpere o.l.	1989	1	-	-	-	-	1	-	18	-
	1990	-	-	-	-	-	-	-	8	-
Andre	1989	1	-	-	-	-	1	-	38	4
	1990	2	-	-	-	2	-	1	28	12

Tabell 4. Veitrafikkulykker og personer drept eller skadd. Politidistrikt

Politidistrikt	Ulykker med personskade				Personer drept eller skadd				Personer drept			
	Jan.-juni		Juni		Jan.-juni		Juni		Jan.-juni		Juni	
	1989	1990	1989	1990	1989	1990	1989	1990	1989	1990	1989	1990
I alt	4053	3984	915	799	5643	5480	1280	1032	174	148	36	23
Politidistrikt												
Halden	37	37	5	6	46	51	5	8	1	1	-	1
Sarpsborg	94	111	16	20	123	150	23	25	2	-	-	-
Fredrikstad	42	72	12	17	62	101	22	21	-	4	-	2
Moss	71	55	15	15	102	75	23	20	5	-	1	-
Follo	72	66	22	8	112	104	33	12	4	3	1	-
Asker og Bærum ..	119	118	26	25	162	149	31	29	4	3	-	-
Romerike	160	160	32	33	243	229	46	48	7	11	-	4
Oslo	541	501	117	97	666	631	137	118	9	9	-	-
Kongsvinger	52	50	11	6	68	69	15	7	5	-	2	-
Hamar	70	68	16	14	98	92	17	17	6	1	-	-
Østerdalen	60	63	20	18	90	92	29	21	2	4	-	-
Gudbrandsdalen ..	63	47	19	7	90	78	25	12	4	9	2	1
Vestoppland	120	123	26	23	170	156	44	30	3	7	1	2
Ringerike	97	67	19	12	143	114	32	15	11	2	3	-
Drammen	61	85	15	18	82	124	25	22	5	4	1	-
Kongsberg	40	44	10	6	62	61	15	8	1	1	1	-
Nord-Jarlsberg ..	59	62	15	17	90	86	19	27	5	5	1	-
Tønsberg	62	63	18	15	74	73	20	17	1	2	-	-
Sandefjord	38	39	9	8	51	45	12	11	4	1	-	-
Larvik	36	46	8	8	45	66	13	10	2	5	-	1
Skien	59	48	12	6	86	59	19	7	3	3	-	-
Telemark	65	69	14	13	90	88	18	15	2	1	2	-
Notodden	40	38	9	6	55	56	15	7	-	1	-	-
Rjukan	15	10	1	3	26	15	1	3	-	1	-	-
Kragerø	8	9	3	2	12	17	5	2	-	-	-	-
Arendal	109	92	22	19	161	134	30	24	1	8	-	1
Kristiansand.....	111	99	27	17	146	138	38	28	7	7	1	1
Vest-Agder	56	55	11	7	92	81	25	13	8	6	3	1
Rogaland	106	100	16	17	151	128	20	24	8	7	3	1
Stavanger	105	95	19	24	127	115	23	26	1	1	-	-
Haugesund	73	85	15	18	99	113	26	22	-	2	-	-
Hardanger	26	23	10	8	35	34	13	10	-	1	-	-
Hordaland	120	120	26	18	162	179	39	25	4	4	2	1
Bergen	225	238	51	48	313	306	63	58	6	1	-	-
Sogn	39	36	7	10	52	44	7	11	1	-	-	-
Fjordane	69	65	14	15	92	79	24	17	2	5	-	1
Sunnmøre	111	114	21	22	168	167	32	37	4	4	-	2
Romsdal	70	61	13	9	96	87	19	16	3	2	2	-
Nordmøre	59	61	16	14	85	81	24	18	2	-	-	-
Uttrøndelag	87	83	25	21	117	128	40	23	7	3	1	-
Trondheim	111	123	20	32	155	148	24	36	5	-	1	-
Inntrøndelag	68	56	15	12	104	84	27	19	4	3	-	-
Namdal	24	30	8	10	30	44	9	15	1	-	-	-
Helgeland	29	38	11	5	38	59	15	9	2	1	1	-
Rana	36	38	10	11	47	57	11	12	-	3	-	-
Bodø	67	52	18	10	107	75	26	15	5	-	2	-
Narvik	48	37	11	6	79	55	16	8	3	2	-	-
Lofoten og Vesterålen	47	48	9	10	62	77	10	10	3	-	1	-
Senja	40	45	11	5	55	66	13	6	2	1	1	1
Troms	69	82	19	19	120	148	35	28	4	7	1	2
Vestfinnmark	31	25	9	4	43	32	12	5	1	2	-	1
Vardø	6	8	1	-	11	9	3	-	-	-	-	-
Vadsø	15	13	7	2	22	15	9	2	3	-	1	-
Sør-Varanger	15	11	3	3	26	16	3	3	1	-	1	-

(SU nr. 30, 1990)

SKATTEREGNSKAP. INNBETALT OG FORDELT SKATT JANUAR-JUNI 1990

Tall fra Statistisk sentralbyrås skatteregnskapsstatistikk viser en økning i de innbetalte og fordelte skatter på 7 prosent i januar-juni i år sammenlignet med tilsvarende periode 1989. For kommunene har det vært en økning i de fordelte skatter på 8 prosent, mens fylkeskommunene hadde en økning på 7 prosent. For arbeidsgiver- og medlemsavgift til folketrygden økte de innbetalte beløp med henholdsvis 0,2 og 2 prosent.

En fordeling av de innbetalte og fordelte skatter på hovedskattearter, viser at forskuddsordningen økte med 4 prosent. Etterskuddsordningen derimot, gikk ned med 4 prosent.

Det er i januar-juni betalt inn 5 604 mill. kr ordinær skatt og særskatt fra virksomheten på kontinentalsokkelen. Beløpet for tilsvarende periode i 1989 var 2 559 mill. kr.

Gjennom det ordinære skatteregnskapet som føres av alle kommunekasserere i landet, ble det i årets 6 første måneder fordelt 79 377 mill. kr i skatt. Medregnet skattene fra kontinentalsokkelen og sentralt beregnet arbeidsgiveravgift for statsansatte, var de samlede fordelte skatter i perioden januar-juni 85 286 mill. kr.

Statistikken omfatter ikke renter, innfordringsutgifter og korreksjoner som følge av endrede nøkler for fordeling mellom skattekreditorene. Dette medfører at det vil kunne forekomme avvik mellom oppgavene fra statistikken og skattekreditorenes regnskaper.

Oppgaver over skatteinngangen i de enkelte kommuner blir gitt i serien Regionalstatistikk.

TABELL 1. INNBETALT OG FORDELT SKATT, JANUAR - JUNI 1990.

MILL. KR

NR.	FYLKE	SKATTE- INNGANG I ALT	ORDINÆR SKATT TIL PRIMÆR- KOM- MUNEN	MEDLEMS- AVGIFT TIL FOLKE- TRYGDEN	ARBEIDS- GIVER- AVGIFT TIL FOLKE- TRYGDEN	ORDINÆR SKATT TIL FYLKES- KOM- MUNEN	OLJE- SKATT, INN- TEKTS- SKATT STAT, FELLES- SKATT MV.	ENDRING I PROSENT I FORHOLD TIL SAMME PERIODE ÅRET FØR		
								SKATTE- INNGANG I ALT	ARBEIDS- GIVER- AVGIFT TIL FOLKE- TRYGDEN	ORDINÆR SKATT TIL FYLKES- KOM- MUNEN
	LANDET I ALT.....	85286,2	20748,5	13567,6	20231,6	8400,2	22338,4	07	-	07
	AV DETTE:									
	ORDINÆRT SKATTEREGNSKAP.....	79377,1	20748,5	13567,6	19786,8	8400,2	16874,0	04	-	07
	FORSKUDDSORDN. MEDR. ARBEIDSGIVERAVGIFT...	74089,6	18539,2	13567,6	19786,8	7749,5	14446,5	04	-	09
	ETTERSKUDDSORDNINGEN.	5287,5	2209,3	.	.	650,7	2427,5	- 04	.	- 11
01	ØSTFOLD.....	3862,7	964,2	697,4	927,4	501,2	772,6	01	-	03
02	AKERSHUS.....	9492,7	2288,1	1702,2	2019,8	1185,4	2297,1	-	-	02
03	OSLO 1).....	14963,7	4562,2	1879,5	5393,5	-	3128,5	02	- 02	-
04	HEDMARK.....	2710,8	703,5	509,6	626,5	366,2	505,0	06	-	11
05	OPPLAND.....	2699,1	718,6	523,9	577,4	369,8	509,3	06	01	11
06	BUSKERUD.....	4370,6	1108,6	768,7	1019,2	566,1	908,0	03	-	06
07	VESTFOLD.....	3381,8	828,5	584,5	800,4	435,4	733,1	- 01	01	-
08	TELEMARK.....	2692,7	683,1	466,3	659,0	354,6	529,8	03	- 01	06
09	AUST-AGDER.....	1387,7	365,9	254,4	311,1	184,4	271,8	02	-	05
10	VEST-AGDER.....	2389,7	601,2	419,0	595,6	302,9	471,0	04	04	06
11	ROGALAND.....	7338,4	1625,5	1089,9	1992,3	832,7	1797,9	08	08	06
12	HORDALAND.....	7393,3	1812,4	1302,8	1817,7	945,5	1514,9	01	- 02	06
14	SOGN OG FJORDANE.....	1701,6	484,8	312,2	350,7	236,7	317,2	07	06	11
15	MØRE OG ROMSDAL.....	3551,7	887,7	659,2	845,5	467,7	691,6	06	03	10
16	SØR-TRØNDELAG.....	4222,4	1015,4	740,3	1051,2	537,0	878,5	03	-	07
17	NORD-TRØNDELAG.....	1676,5	439,7	338,4	351,0	231,9	315,6	08	07	10
18	NORDLAND.....	3084,0	859,6	653,0	509,0	456,2	606,3	05	- 02	12
19	TROMS.....	1983,4	545,6	441,6	312,9	290,3	392,9	06	-	11
20	FINNMARK.....	779,4	250,0	212,5	45,1	136,2	135,5	04	- 22	10
23	KONTINENTALSOKKELEN...	5603,9	3,7	12,0	26,3	-	5561,9	.	.	.

1) SENTRALT BEREGNET ARBEIDSGIVERAVGIFT FOR STATSANSATTE ER INKLUDERT I OSLO.
DETTE TILLEGGSBELØPET INNGÅR IKKE I BEREGNINGEN AV ENDRINGSPROSENTER.

TABELL 2. INNBETALT OG FORDELT SKATT, JUNI 1990.

MILL. KR

NR.	FYLKE	SKATTE- INNGANG I ALT	ORDINÆR SKATT TIL PRIMÆR- KOM- MUNEN	MEDLEMS- AVGIFT TIL FOLKE- TRYGDEN	ARBEIDS- GIVER- AVGIFT TIL FOLKE- TRYGDEN	ORDINÆR SKATT TIL FYLKES- KOM- MUNEN	OLJE- SKATT, INN- TEKTS- SKATT STAT, FELLES- SKATT MV.	ENDRING I PROSENT I FORHOLD TIL SAMME PERIODE ÅRET FØR		
								SKATTE- INNGANG I ALT	ARBEIDS- GIVER- AVGIFT TIL FOLKE- TRYGDEN	ORDINÆR SKATT TIL FYLKES- KOM- MUNEN
	LANDET I ALT.....	1394,6	275,4	220,8	636,5	122,8	139,1			
01	ØSTFOLD.....	61,7	16,4	12,6	9,1	8,5	15,1			
02	AKERSHUS.....	149,3	38,1	30,7	19,8	19,6	41,1			
03	OSLO 1).....	534,1	39,2	23,9	459,8	-	11,3			
04	HEDMARK.....	44,2	10,7	8,0	12,7	5,4	7,4			
05	OPPLAND.....	35,2	10,2	7,8	5,2	5,1	6,9			
06	BUSKERUD.....	71,2	18,4	14,2	12,5	9,9	16,1			
07	VESTFOLD.....	1,3	-2,5	-2,0	9,3	-1,3	-2,3			
08	TELEMARK.....	44,7	13,1	10,1	4,3	6,9	10,3			
09	AUST-AGDER.....	17,8	4,8	3,9	3,2	2,4	3,4			
10	VEST-AGDER.....	19,1	4,7	3,8	5,1	2,3	3,2			
11	ROGALAND.....	82,6	19,8	14,3	17,2	10,7	20,6			
12	HORDALAND.....	89,8	21,2	18,4	21,9	11,3	17,0			
14	SOGN OG FJORDANE.....	25,2	7,5	5,2	3,9	3,7	5,0			
15	MØRE OG ROMSDAL.....	87,7	23,3	18,2	16,7	12,0	17,5			
16	SØR-TRØNDELAG.....	60,8	15,3	11,3	13,9	7,6	12,7			
17	NORD-TRØNDELAG.....	34,0	9,0	7,5	6,7	4,7	6,2			
18	NORDLAND.....	43,8	12,5	10,1	6,4	6,4	8,4			
19	TROMS.....	27,2	7,4	6,3	4,1	4,1	5,3			
20	FINNMARK.....	18,8	6,2	5,2	0,5	3,5	3,4			
23	KONTINENTALSOKKELEN...	-53,8	-	11,2	4,5	-0,1	-69,4			

1) SENTRALT BEREGNET ARBEIDSGIVERAVGIFT FOR STATSANSATTE ER INKLUDERT I OSLO.

PUBLIKASJONER UTSENDT I JUNI 1990

BANK- OG KREDITSTATISTIKK AKTUELLE TALL (BK; 15-17/90). I publikasjonen publiseres løpende regnskapsstatistikk for banker, kredittforetak, finansieringsselskaper mv. så snart tallene foreligger. Sidetall 12-21, 25 kr ISSN 0333-1504

FLYTTING OG ARBEIDSMARKED I FYLKENE 1972-1986/Lasse Sigbjørn Stambøl (RAPP; 90/10) Denne rapporten er en beskrivelse av empiriske flytteeanalyser som er utført som en del av SSBs modellprosjekt DRØM (Demografisk Regional-Økonomisk Modellsystem). Et av målene med DRØM-prosjektet er å lage fremskrivninger av folketallet i fylkene, der flyttingene bl.a. avhenger av utviklingen i de regionale arbeidsmarkedene. Hovedformålet med denne rapporten har vært å tallfeste sammenhengen mellom flytting over fylkesgrensene og utviklingen i fylkenes arbeidsmarkeder. Datagrunnlaget er hentet fra tidsperioden 1972-1986. Analysen er en kombinert tverrsnitts- og tidsseriestudie av både netto- og bruttoflytting. Estimatenes som er fremkommet i analysen brukes til å oppdatere flyttemodellen i DRØM. Sidetall 111, 75 kr ISBN 82-537-2935-9 ISSN 0332-8422

FYLKESFORDELTE NASJONALREGNSKAPSTATISTIKK 1986 (NOS B; 920) Publikasjonen med fylkesfordelte nasjonalregnskapstall for 1986 etterfølger tilsvarende utgaver for årene 1983, 1980, 1976 og 1973. Tallene er presentert i noenlunde samme form i alle disse årene, men det er gjort enkelte metodemessige endringer over tid. 1986-versjonen bygger på endelige nasjonalregnskapstall for 1986 som ble publisert i 1989. Innholdet består i første rekke av fylkesfordelte tall for de sentrale størrelsene i nasjonalregnskapet inklusive sysselsetting. Størsteparten av publikasjonen dekker i tillegg kryssløpstabeller for de enkelte fylkene, tall som er integrert i regnskapsoppstillingen for henholdsvis vare- og tjenestetilgang og vare- og tjenesteanvendelse og komponenter i bruttoproduktet. Sidetall 255, 70 kr ISBN 82-537-2945-6 ISSN 0802-9741

MÅNEDSSTATISTIKK OVER UTENRIKSHANDELEN (MU; APRIL 1990). Gir i et fast tabelloppsett hovedtall for utenrikshandelen og i mer detaljerte tabeller innførselen og utførselen av varer. Sidetall 73, 25 kr ISSN 0332-6403

SAMFUNNSSPEILET (2/90) inneholder artikler om hva som skjer i eldreomsorgen, om utviklingen i barnehage-tilbudet og i uførepensjon. Det er artikler om innvandre- res utdanning og om geografiske forskjeller i utdanning, om utvikling i husholdningenes forbruk og boforhold, om verdien av hjemmearbeidende kvinners innsats. Sidetall 36, 40 kr ISBN 82-537-2942-1 ISSN 0801-7603

SKOGAVVIRKNING TIL SALG OG INDUSTRIELL PRODUKSJON 1988/89 (NOS B; 915). Gir kommune- tall for avvirket kvantum fordelt på sortiment og fordelt etter treslag og kjøpergrupper. Sidetall 59, 45 kr ISBN 82-537-2937-5 ISSN 0800-3637

STATISTISK UKEHEFTE (SU; 23-26/90). Ukeheftene gir foruten korttidsstatistikk en løpende presentasjon av hovedresultater fra all ny statistikk etterhvert som den utkommer. Sidetall 37-93, 25 kr ISSN 0550-0567

UTDANNINGSSTATISTIKK VIDEREGÅENDE SKOLER 1. OKTOBER 1988 (NOS B; 912). Gir opplysninger om videregående skoler, og om elever og lærere i disse. Tallene omfatter dels elever pr. 1. oktober 1988 og dels elever og privatister som avsluttet en utdanning i foregående skoleår, dvs. 1987-1988. Omfatter også opplysninger om søkere til videregående skoler. Sidetall 125, 55 kr ISBN 82-537-2933-2 ISSN 0332-8031

ØKONOMISKE ANALYSER (ØA 90/5) inneholder kon- junkturtendensene for Norge og utlandet. Sidetall 94, 30 kr ISBN 82-537-2896-4 ISSN 0800-4110

PUBLIKASJONER UNDER UTSENDING I JULI 1990

Lønnsstatistikk for statens embets- og tjenestemenn 1. oktober 1989 (NOS B; 913) Sidetall 90, 45 kr

Utsyn over helsetjenesten. Endringer i ressursbruk og aktivitet (RAPP;90/5) Sidetall 133, 75 kr

Totalregnskap for fiske- og fangstnæringen 1984-1987 (RAPP; 90/11) Sidetall 38, 60 kr

Utenrikshandel 1989 (NOS B; 916) Sidetall 357, 95 kr

STATISTIKK SOM VENTES PUBLISERT I KOMMENDE UKE

Tittel/emne	Planlagt publiserings- dato	Publiserings- måte
Jegerstatistikk 1989/90	03.08.	Aktuell statistikk og Teledata
Arbeidskraftundersøkelsen 2. kvartal 1990	01.08.	Statistisk ukehefte
Byggevirksomheten i juni 1990	01.08.	"
Hoteller og andre overnattingsbedrifter, juni 1990	01.08.	"
Ressursregnskap for energi, 1988	01.08.	"
Ressursregnskap for energi, 1989. Foreløpige tall	01.08.	"

UKE-, MÅNEDS- OG KVARTALSPUBLIKASJONER

Abonnementsprisene for SSBs uke-, måneds- og kvartalspublikasjoner er for året 1990 fastsatt til:

	Pr. år	Pr. hefte
Statistisk ukehefte (SU)	kr 400	25
Statistisk månedshefte (SM)	kr 300	50
Månedssstatistikk over utenrikshandelen (MU)	kr 210	25
Bank- og kredittstatistikk. Aktuelle tall (BK)	kr 290	25
Økonomiske analyser (ØA)	kr 200	30
Regionalstatistikk (RS)	kr 400*	-
Byggearealstatistikk, kvartalspublikasjon (NOS)	kr 175	50
Olje- og gassvirksomhet, kvartalspublikasjon (NOS)	kr 185	50
Samfunnsspeilet (SP)	kr 100	40
Byggekostnadsindeks (BKI)	kr 205	-
Konsumprisindeks og prisindeks for førstegangs omsetning innenlands (KPI)	kr 215	-

* Perm kr 50,- kommer evt. i tillegg.

SYSTEMATISK OVERSIKT OVER EMNEGRUPPENE

0 GENERELLE EMNER

- 00 Generelle emner, nasjonalt
- 01 Generelle emner, regionalt
- 09 Andre generelle emner

1 NATURRESSURSER OG NATURMILJØ

- 10 Ressurs- og miljøregnskap og andre generelle ressurs- og miljøemner
- 11 Areal
- 12 Energi
- 13 Luft
- 14 Vann
- 15 Mineraler
- 16 Skog og planteliv
- 17 Dyreliv
- 18 Naturmiljø - levekår og økonomi
- 19 Andre ressurs- og miljøemner

2 SOSIODEMOGRAFISKE EMNER

- 20 Generelle sosiodemografiske emner
- 21 Befolkning
- 22 Helseforhold og helsetjeneste
- 23 Utdanning og skolevesen
- 24 Kulturelle forhold, generell tidsbruk, ferie og fritid
- 25 Sosiale forhold og sosialvesen
- 26 Rettsforhold og rettsvesen
- 27 Levekår ellers
- 29 Andre sosiodemografiske emner

3 SOSIOØKONOMISKE EMNER

- 30 Generelle sosioøkonomiske emner
- 31 Folketellinger
- 32 Arbeidskraft
- 33 Lønn
- 34 Personlig inntekt og formue
- 35 Personlig forbruk
- 36 Boliger og boforhold
- 39 Andre sosioøkonomiske emner

4 NÆRINGSØKONOMISKE EMNER

- 40 Generelle næringsøkonomiske emner
- 41 Jordbruk, skogbruk, jakt, fiske og fangst
- 42 Oljeutvinning, bergverksdrift, industri og kraftforsyning
- 43 Bygge- og anleggsvirksomhet
- 44 Utenrikshandel
- 45 Varehandel
- 46 Samferdsel og reiseliv
- 47 Tjenesteyting
- 49 Andre næringsøkonomiske emner

5 SAMFUNNSØKONOMISKE EMNER

- 50 Nasjonalregnskap og andre generelle samfunnsøkonomiske emner
- 51 Offentlig forvaltning
- 52 Finansinstitusjoner, penger og kreditt
- 53 Konjunkturer
- 59 Andre samfunnsøkonomiske emner

6 SAMFUNNSORGANISATORISKE EMNER

- 60 Generelle samfunnsorganisatoriske emner
- 61 Administrative emner
- 62 Politiske emner
- 69 Andre samfunnsorganisatoriske emner

STANDARDTEGN

Tall kan ikke forekomme	.	Mindre enn 0,5 av den brukte enheten	0
Oppgave mangler	..	Foreløpige tall	*
Oppgave mangler foreløpig	...	Brudd i den loddrette serien	—
Tall kan ikke offentliggjøres	:	Brudd i den vannrette serien	
Null	-		