

# Statistisk ukehefte



STATISTISK SENTRALBYRÅ

Oslo: Postboks 8131 Dep  
0033 Oslo 1  
Tlf. (02) \*86 45 00

Kongsvinger:  
Postuttak  
2201 Kongsvinger  
Tlf. (066) \*85 000

Nr. 35/90

29. august 1990

## INNHOOLD

Emne	Side
22 Dødsfall og dødelighet, 1989. Rettelse .....	1
33 Lønnsstatistikk for ansatte i privat helsevesen og sosial omsorg, 1. oktober 1989 .....	4
41 Skoggrøfting, 1989 .....	8
46 Hoteller og andre overnattingsbedrifter. Overnattingsstatistikk, juli 1989 .....	9
46 Veitrafikkulykker med personskaade, juli 1990 ..	18
Publikasjoner utsendt i juli 1990 .....	22
Publikasjoner under utsending i august 1990 ....	22
Statistikk som ventes publisert i kommende uke .	23

(SU nr. 35, 1990)

**DØDSFALL OG DØDELIGHET I 1989**

Ut fra dødelighetsforholdene i 1989 kan nyfødte gutter forvente å bli 73,3 år gamle, mens nyfødte jenter kan regne med å bli 79,9 år. Både for gutter og jenter er forventet levealder ved fødselen den høyeste som er registrert.

I 1989 hadde 70-årige kvinner en forventet gjenstående levetid på 14,8 år, eller 1,9 år mer enn i perioden 1966-1970. Tilsvarende tall for menn var 11,5 år, en økning på 0,6 år. Gjenstående levetid for 70-årige menn var likevel høyest i perioden 1951-1955, da den var 11,6 år. Gjenstående levetid for 70-åringer har hatt en noe annen utvikling enn levealderen for nyfødte, fordi dødeligheten er blitt mest redusert blant de yngste.

I 1989 ble det registrert 45 173 dødsfall i Norge, 23 604 menn og 21 569 kvinner. Dette er 181 færre døde enn i 1988. Med stabil dødelighet vil det bli en økning i dødsfallene, fordi det i en periode stadig blir flere i eldre aldersgrupper.

Tallet på døde pr. 1 000 bosatte var 10,7 i 1989, mot 10,8 året før.

Over 60 prosent av de som døde i 1989 var over 75 år. Barn under 15 år utgjorde knapt 1,4 prosent av dødsfallene. Blant disse var tre av fire under ett år.

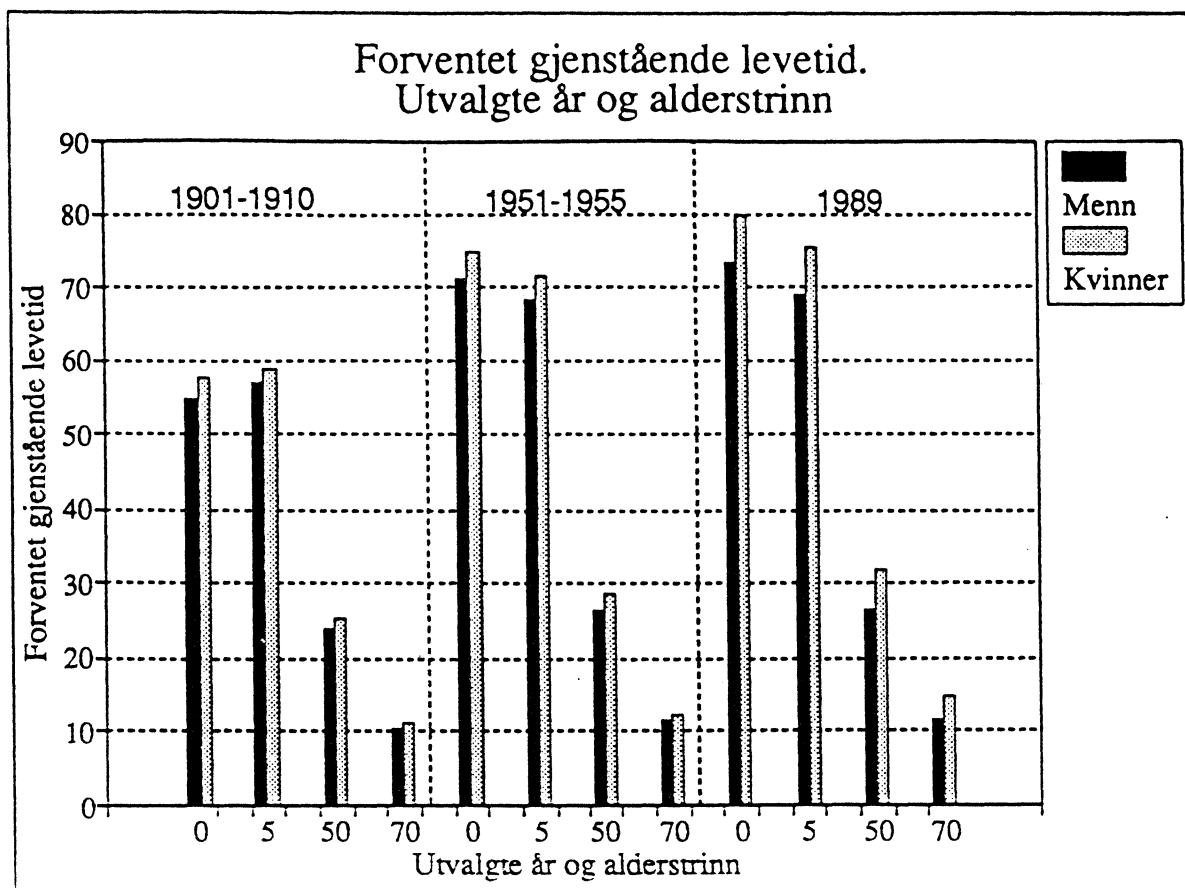

Tabell 1. Tallet på døde og dødelighet

Femårsperiode. År 1)	Døde i alt			Døde pr. 1 000 innbyggere		
	I alt	Menn	Kvinner	I alt	Menn	Kvinner
1961-1965	34 994	18 644	16 350	9,5	10,2	8,9
1966-1970	37 522	20 459	17 063	9,8	10,8	8,9
1971-1975	39 568	21 613	17 955	10,0	11,0	9,0
1976-1980	40 739	22 202	18 537	10,0	11,0	9,1
1981-1985	42 505	23 031	19 474	10,3	11,3	9,4
1982	41 454	22 631	18 823	10,1	11,1	9,1
1983	42 224	22 919	19 305	10,2	11,2	9,3
1984	42 581	23 005	19 576	10,3	11,2	9,4
1985	44 372	23 783	20 589	10,7	11,6	9,8
1986	43 560	23 462	20 098	10,5	11,4	9,5
1987	44 959	24 008	20 951	10,7	11,6	9,9
1988	45 354	23 705	21 649	10,8	11,4	10,2
1989	45 173	23 604	21 569	10,7	11,3	10,1

1) Årsgjennomsnitt for femårsperiodene.

Tabell 2. Døde pr. 100 000 innbyggere, etter kjønn og alder

Alder. År	Menn				Kvinner			
	1976- 1980	1981- 1985	1988	1989	1976- 1980	1981- 1985	1988	1989
Alle aldere	1 103	1 128	1 139	1 129	907	934	1 018	1 010
0 - 4	240	222	236	231	181	176	185	175
5 - 9	37	27	29	23	23	18	13	11
10 - 14	31	29	24	21	19	15	8	13
15 - 19	94	94	86	89	34	33	24	27
20 - 24	116	116	110	108	36	32	36	31
25 - 29	99	101	106	81	40	33	34	38
30 - 34	117	106	119	117	50	49	47	67
35 - 39	165	149	148	158	79	80	81	75
40 - 44	251	237	228	231	125	127	137	125
45 - 49	447	411	405	377	211	206	240	193
50 - 54	728	702	652	613	353	323	319	306
55 - 59	1 180	1 130	1 068	1 045	536	524	537	530
60 - 64	1 895	1 635	1 790	1 756	853	813	814	834
65 - 69	3 009	2 927	2 716	2 811	1 450	1 319	1 311	1 265
70 - 74	4 850	4 797	4 610	4 450	2 534	2 346	2 337	2 184
75 - 79	7 760	7 497	7 509	7 215	4 806	4 296	4 064	4 087
80 - 84	11 763	11 663	11 470	11 663	8 610	7 803	7 535	7 300
85 - 89	18 129	17 718	18 270	17 647	14 644	13 649	13 741	13 582
90 -	29 195	28 466	27 284	28 678	25 653	24 118	25 011	24 923

Tabell 3. Forventet gjestående levetid på enkelte alderstrinn 1989 og endringene siden 1966 - 1970 og 1988

Alder. År	Forventet gjestående levetid. År		Endring i forventet gjestående levetid. År		Endring i forventet gjestående levetid. År	
	1989		Fra 1966 - 1970 til 1989		Fra 1988 til 1989	
	Menn	Kvinner	Menn	Kvinner	Menn	Kvinner
0	73,34	79,85	2,25	3,02	0,29	0,28
5	69,13	75,51	1,62	2,52	0,25	0,24
10	64,21	70,55	1,52	2,45	0,24	0,24
15	59,27	65,59	1,46	2,44	0,23	0,25
20	54,50	60,67	1,42	2,39	0,23	0,25
25	49,78	55,77	1,42	2,38	0,21	0,25
30	44,99	50,87	1,38	2,38	0,18	0,25
35	40,24	46,02	1,35	2,40	0,18	0,29
40	35,54	41,19	1,32	2,38	0,20	0,29
45	30,93	36,43	1,25	2,34	0,20	0,26
50	26,46	31,76	1,14	2,29	0,15	0,18
55	22,21	27,22	1,04	2,25	0,12	0,18
60	18,26	22,87	0,93	2,23	0,10	0,17
65	14,66	18,73	0,80	2,18	0,07	0,17
70	11,48	14,77	0,61	1,94	0,13	0,14

Tabell 4. Forventet gjenstående levetid på enkelte alderstrinn. År. 1946 - 1989

Alder og kjønn	1946-1950	1951-1955	1956-1960	1961-1965	1966-1970	1971-1975	1976-1980	1981-1985	1987	1988	1989
<b>Menn</b>											
0	69,25	71,11	71,32	71,03	71,09	71,41	72,19	72,69	72,75	73,05	73,34
5	67,30	68,40	68,29	67,74	67,51	67,63	68,11	68,50	68,58	68,88	69,13
10	62,63	63,65	63,50	62,94	62,69	62,80	62,23	63,60	63,66	63,97	64,21
20	53,25	54,11	53,93	53,34	53,08	53,21	53,59	53,95	53,96	54,27	54,50
30	44,22	44,81	44,57	43,93	43,61	43,76	44,12	44,48	44,54	44,81	44,99
40	35,16	35,54	35,19	34,58	34,22	34,36	34,67	34,98	35,08	35,34	35,54
50	26,43	26,60	26,21	25,62	25,32	25,41	25,69	25,96	26,02	26,31	26,46
60	18,39	18,52	18,12	17,60	17,33	17,44	17,70	17,90	17,94	18,16	18,26
70	11,43	11,60	11,38	11,04	10,87	10,88	11,11	11,25	11,27	11,35	11,48
<b>Kvinner</b>											
0	72,65	74,70	75,57	75,97	76,83	77,68	78,66	79,44	79,55	79,57	79,85
5	70,03	71,57	72,17	72,37	72,99	73,60	74,42	75,15	75,26	75,27	75,51
10	65,24	66,72	67,30	67,49	68,10	68,71	69,50	70,22	70,32	70,31	70,55
20	55,64	56,96	57,49	57,66	58,28	58,89	59,67	60,37	60,47	60,42	60,67
30	46,29	47,31	47,74	47,87	48,49	49,10	49,88	50,55	50,67	50,62	50,87
40	36,96	37,79	38,14	38,22	38,81	39,41	40,17	40,84	40,93	40,90	41,19
50	27,95	28,57	28,84	28,88	29,47	30,04	30,75	31,44	31,54	31,58	31,76
60	19,45	19,93	20,06	20,06	20,64	21,18	21,89	22,55	22,70	22,70	22,87
70	12,03	12,30	12,36	12,29	12,83	13,19	13,88	14,46	14,62	14,63	14,77

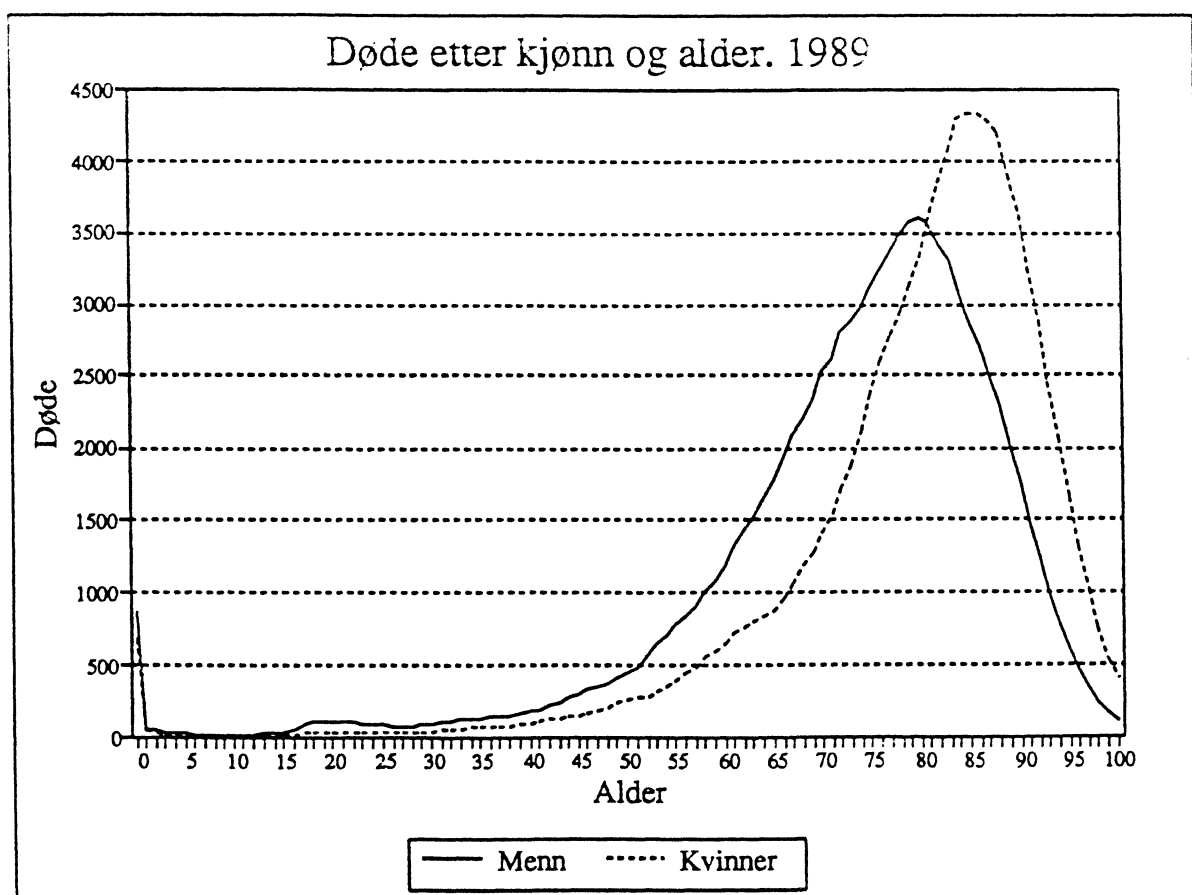

(SU nr. 35, 1990)

## LØNNSSTATISTIKK FOR ANSATTE I PRIVAT HELSEVESEN OG SOSIAL OMSORG PR. 1. OKTOBER 1989

(Forrige melding ble offentliggjort i SU nr. 30, 1989)

Den gjennomsnittlige månedsfortjenesten for heltidsansatte i privat helsevesen og sosial omsorg pr. oktober 1989 var kr 13 153. For menn var den kr 15 327 og for kvinner kr 12 531. Gjennomsnittlig månedsfortjeneste omfatter avtalt brutto månedslønn, faste tillegg og variable tillegg. Variabel overtidsgodtgjørelse, kr 111, er ikke medregnet. Denne var kr 196 for menn og kr 87 for kvinner.

Undersøkelsen omfatter tilsatte ved sykehus, sykehjem, sykestuer og fødehjem, barne- og ungdomspsykiatriske institusjoner, institusjoner for psykisk utviklingshemmede, institusjoner for alkoholikere og narkomane, barnehjem, ungdomshjem, barnehager, aldershjem, kursteder, tilsynshjem o.a. Undersøkelsen omfatter også arbeidstakere i privat helsetjeneste og sosial omsorg utenfor institusjon, f.eks. diagnose og laboratorietjeneste, sykepleie og fødselshjelp. Fra 1989 er virksomheten til privatpraktiserende leger,

tannleger og fysioterapeuter med 3 eller flere sysselsatte med i statistikken. Statistikken bygger på oppgaver for 13 197 heltidsansatte arbeidstakere, 2 937 menn og 10 260 kvinner.

Undersøkelsen omfatter også 15 186 deltidsansatte. Opplysningene for disse er bearbeidet særskilt og er ikke med i gjennomsnittstallene. Omfanget av undersøkelsen ble utvidet fra 1988 til 1989. Særlig økte tallet på enheter under sosiale tjenester og velferdsarbeid sterkt. Fortjenestetallene pr. 1. oktober 1989 er derfor ikke sammenlignbare med tidligere år.

Lønnsstatistikken for ansatte i privat helsevesen og sosial omsorg er en del av en undersøkelse som også omfatter lønnsforhold for arbeidstakere i kommunale og fylkeskommunale virksomheter. Resultatene for disse gruppene publiseres særskilt.

Tabell 1. Privat helsevesen og sosial omsorg. Månedsførtjeneste for ansatte i grupper for kjønn og stilling.  
1. oktober 1989

Kjønn Stillingsgruppe	Ansatte med i tellingen	Gjennomsnittlig månedsførtjeneste				Vari- abel over- tids- godt- gjør- else
		I alt	Avtalt brutto måned- lønn	Faste til- legg	Vari- able til- legg	
Kroner						
MENN OG KVINNER						
Ansatte i alt . . . . .	13 197	13 153	12 575	148	430	111
Administrative funk- sjonærer i alt . . . . .	1 870	14 276	13 950	129	198	169
Tekniske funksjonærer i alt . . . . .	312	14 463	14 159	95	209	80
Arbeidere i alt . . . . .	598	12 766	12 035	257	474	309
Arbeidstakere med be- handling av klienter i alt . . . . .	5 442	14 040	13 206	223	611	116
Arbeidstakere i tjenesteytende stilling i alt . . . . .	4 963	11 708	11 316	63	329	63
MENN						
Ansatte i alt . . . . .	2 937	15 327	14 476	400	451	196
Administrative funk- sjonærer i alt . . . . .	480	17 013	16 473	237	304	261
Arbeidere i alt . . . . .	555	12 749	12 043	225	481	321
Arbeidstakere med be- handling av klienter i alt . . . . .	1 110	17 442	16 173	730	539	164
Arbeidstakere i tjenesteytende stilling i alt . . . . .	701	12 649	12 073	169	407	114
KVINNER						
Ansatte i alt . . . . .	10 260	12 531	12 030	76	424	87
Administrative funk- sjonærer i alt . . . . .	1 390	13 331	13 078	91	161	137
Tekniske funksjonærer i alt . . . . .	229	13 631	13 376	94	162	67
Arbeidstakere med be- handling av klienter i alt . . . . .	4 332	13 169	12 446	93	630	103
Arbeidstakere i tjenesteytende stilling i alt . . . . .	4 262	11 554	11 192	46	316	54

Tabell 2. Privat helsevesen og sosial omsorg. Månedsførtjeneste for ansatte i grupper for kjønn og arbeidssted. 1. oktober 1989

Kjønn Arbeidssted	Ansatte med i tellingen	Gjennomsnittlig månedsførtjeneste				Vari- abel over- tids- godt- gjør- else
		I alt	Avtalt brutto månedslønn	Faste til- legg	Vari- able til- legg	
Kroner						
MENN						
Ansatte i alt . . . . .	2 937	15 327	14 476	400	451	196
HELSETJENESTER . . . . .	2 434	15 627	14 738	421	468	207
Somatiske helse- institusjoner . . . . .	1 061	15 277	14 119	685	473	263
Alminnelige somatiske sykehus . . . . .	398	17 034	14 794	1 553	687	403
Alminnelige somatiske sykehjem . . . . .	197	13 518	13 048	109	362	269
Kombinerte alders- og sykehjem . . . . .	122	13 535	13 163	97	274	271
Attføring og rehabili- tering . . . . .	208	14 848	14 356	96	396	130
Psykiatriske helse- institusjoner . . . . .	314	14 662	13 772	349	541	224
Psykiatriske sykehjem . . . . .	174	13 623	12 929	133	561	73
Helseinstitusjoner for psykisk utviklings- hemmede . . . . .	617	13 626	12 935	91	600	201
Sentralinstitusjoner for psykisk utviklings- hemmede . . . . .	285	13 821	13 011	98	711	251
Andre helseinstitu- sjoner for psykisk utviklingshemmede . . . . .	332	13 459	12 869	86	505	158
SOSIALE TJENESTER OG VELFERDSARBEID . . . . .	503	13 874	13 204	298	371	143
Sosiale tjenester for alkoholikere og narkomane . . . . .	247	14 757	13 709	525	523	143
KVINNER						
Ansatte i alt . . . . .	10 260	12 531	12 030	76	424	87
HELSETJENESTER . . . . .	7 226	12 845	12 236	78	531	99
Helsetjenester utenfor institusjon . . . . .	834	13 541	13 384	81	75	51
Diagnose- og andre laboratorietjenester . . . . .	278	13 710	13 512	63	134	76
Somatiske helse- institusjoner . . . . .	3 479	12 565	11 960	82	524	98
Alminnelige somatiske sykehus . . . . .	970	12 751	12 276	103	372	90
Alminnelige somatiske sykehjem . . . . .	1 049	12 572	11 790	90	691	131

Tabell 2 (forts.). Privat helsevesen og sosial omsorg. Månedsførtjeneste for ansatte i grupper for kjønn og arbeidssted. 1. oktober 1989

Kjønn Arbeidssted	Ansatte med i tellingen	Gjennomsnittlig månedsførtjeneste				Variabel overtids- godt- gjør- else
		I alt	Avtalt brutto månedslønn	Faste til- legg	Vari- able til- legg	
Kroner						
KVINNER (forts.)						
Kombinerte alders- og sykehjem .....	637	12 085	11 519	55	511	74
Somatiske spesialsykehjem .	231	12 898	12 254	28	616	50
Attføring og rehabilitering .....	418	12 528	12 005	59	465	91
Psykiatriske helseinstitusjoner .....	944	13 428	12 641	73	714	131
Psykiatriske sykehus .....	136	14 135	13 405	182	548	263
Barne- og ungdomspsykiatriske institusjoner .....	199	13 987	13 348	26	614	177
Psykiatriske sykehjem .....	569	12 962	12 114	60	789	59
Helseinstitusjoner for psykisk utviklingshemmede .....	1 507	12 995	12 121	83	792	111
Sentralinstitusjoner for psykisk utviklingshemmede .....	637	13 076	12 057	93	925	164
Andre helseinstitusjoner for psykisk utviklingshemmede .....	870	12 936	12 167	76	694	72
Helseinstitusjoner for alkoholikere og narkomane .....	149	13 913	13 342	32	539	163
SOSIALE TJENESTER OG VELFERDSARBEID .....	3 034	11 781	11 540	71	171	58
Sosiale tjenester for barn og ungdom .....	2 296	11 380	11 285	40	56	52
Barnehager .....	2 141	11 269	11 223	32	14	43
Sosiale tjenester for eldre .....	493	12 677	12 029	55	593	73
Aldershjem .....	405	12 741	11 952	67	722	89
Sosiale tjenester for alkoholikere og narkomane .....	203	13 585	12 652	454	478	96



(SU nr. 35, 1990)

**SKOGGRØFTING 1989**

Statistisk sentralbyrås sammendrag av oppgavene over skoggrøftingen viser at det i hele landet ble tørrlagt 42 600 dekar myr og vannsyk skogsmark i 1989. Dette er om lag 5 000 dekar mindre enn i 1988. Grøfting av myr gikk ned med 14 500 dekar, mens det for vannsyk skogsmark var en økning på 9 400 dekar.

Av det grøfta arealet i 1989 var 33 400 dekar vannsyk skogsmark, 6 800 dekar næringsrik tilsigsmyr, 2 200 dekar svakt tilsigspreget myr og 200 dekar ren nedbørsmyr.

I privatskoger ble det tørrlagt 38 000 dekar, i kommuneskoger 2 500 dekar, i statsskoger 1 500 dekar og i bygdeallmenninger 600 dekar.

Samlet grøftelengde var 2 434 km.

De samlede utgifter til skoggrøftingen var 16,8 mill. kroner. Det ble utbetalt 7,1 mill. kroner i statstilskott. Utgiftene tilsvarer gjennomsnittlig 395 kroner pr. dekar tørrlagt areal.

Statistikken omfatter bare nygrøfting.

	Grøfte- lengde	Tørrlagt areal	Samlede utgifter	Av dette stats- tilskott
	Km	Dekar	1 000 kroner	
1985 . . . . .	2 155	32 479	12 381	6 308
1986 . . . . .	1 942	29 697	12 086	6 167
1987 . . . . .	2 585	38 309	16 897	9 000
1988 . . . . .	3 386	47 783	22 464	11 375
1989 . . . . .	2 434	42 589	16 807	7 065
<b>FYLKE</b>				
Østfold . . . . .	95 223	2 471	854 632	206
Akershus og Oslo . . . . .	50 328	1 666	536 097	123
Hedmark . . . . .	440 433	15 500	3 710 159	879
Oppland . . . . .	61 899	1 938	626 303	119
Buskerud . . . . .	29 328	590	263 872	52
Vestfold . . . . .	16 664	534	175 738	44
Telemark . . . . .	51 976	1 141	482 569	104
Aust-Agder . . . . .	53 149	1 224	435 523	178
Vest-Agder . . . . .	130 527	1 235	800 882	462
Rogaland . . . . .	52 953	743	326 033	188
Hordaland . . . . .	92 020	834	589 544	327
Sogn og Fjordane . . . . .	11 074	135	69 070	41
Møre og Romsdal . . . . .	322 654	3 630	1 742 862	958
Sør-Trøndelag . . . . .	303 544	3 206	2 023 324	1 081
Nord-Trøndelag . . . . .	648 041	6 968	3 657 320	1 919
Nordland . . . . .	70 293	634	482 221	362
Troms . . . . .	3 931	135	28 568	21
Finnmark . . . . .	200	5	2 500	2
<b>EIERGRUPPE</b>				
Privatskog . . . . .	2 235 339	37 927	15 398 906	6 633
Kommuneskog . . . . .	89 356	2 503	666 951	196
Statsskog . . . . .	71 431	1 518	506 401	180
Bygdeallmenning . . . . .	38 111	641	234 959	56

(SU nr. 35, 1990)

## HOTELLER OG ANDRE OVERNATTINGSBEDRIFTER. OVERNATTINGSSTATISTIKK. JULI 1990

I juli 1990 kom i alt 1,10 mill. gjester til hoteller og andre overnattingsbedrifter, mot 1,09 mill. i tilsvarende måned i 1989. Tallet på gjestedøgn økte fra 1,67 mill. i juli 1989 til 1,70 mill. i juli 1990.

Nordmenns overnattinger gikk opp fra 958 000 i juli 1989 til 962 000 i juli 1990. Utlendingers overnattinger gikk opp fra 710 000 til 738 000.

For overnattinger totalt i juli hadde bybedriftene en oppgang på 4 prosent, landbedriftene hadde en opp-

gang på 1 prosent, mens turist- og høyfjellshotellene hadde en nedgang på 1 prosent.

Tallene er hentet fra Statistisk sentralbyrås overnattingsstatistikk. Denne statistikken omfatter alle hoteller og andre overnattingsbedrifter (pensjonater, herberger o.l.) med 20 senger eller mer, unntatt campingplasser og medlemsbedrifter i Den Norske Turistforening og Norske Vandrersjeme.

Mer detaljerte opplysninger vil bli gitt i publikasjonen NOS Reiselivsstatistikk.

### Gjestedøgn fordelt etter nordmenn og utlendinger. 1000 gjestedøgn

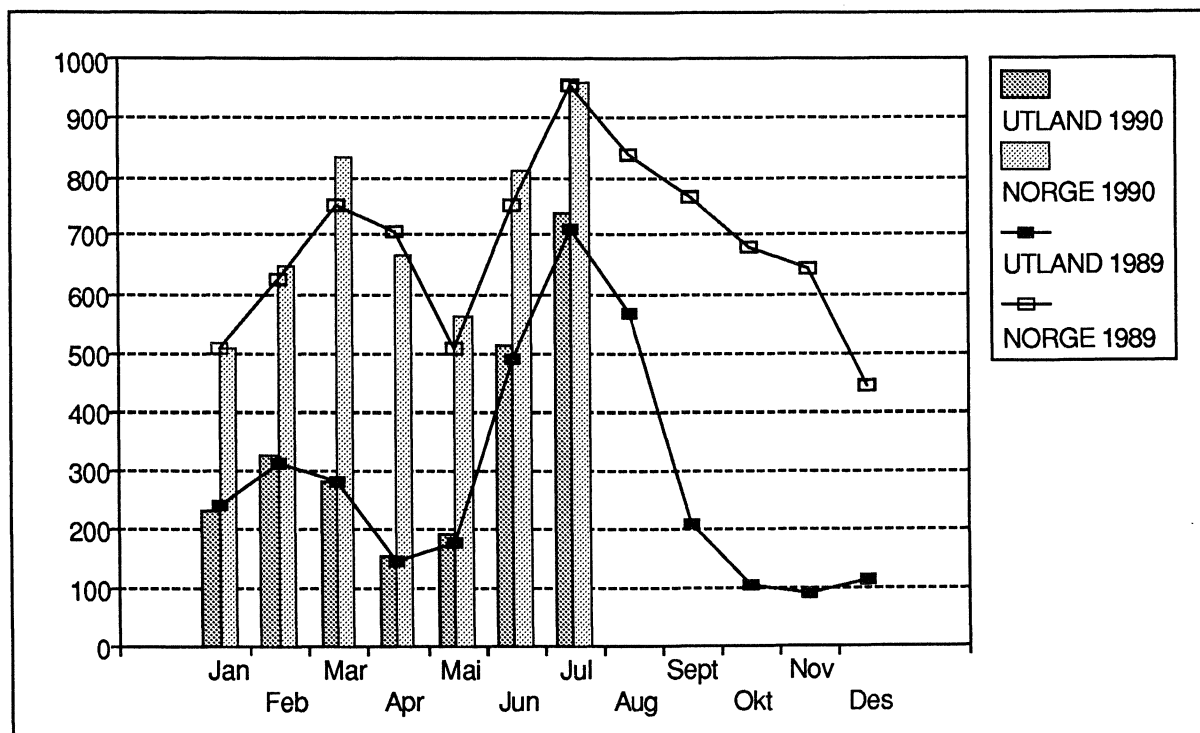

Tabell 1. Hoteller og andre overnattingsbedrifter. Tallet på åpne bedrifter og senger, etter bedriftsgruppe og bedriftsstørrelse. Juli. 1989 og 1990

Bedriftsgruppe/ -størrelse	Bedrifter		Senger	
	1989	1990	1989	1990
Alle bedrifter				
I alt .....	1032	1064	102315	108558
20 - 49 senger .....	309	313	10881	11124
50 - 99 " .....	374	375	26109	26198
100 - 149 " .....	167	181	20062	21663
150 - 199 " .....	69	77	11584	12971
200 senger og over .....	113	118	33679	36602
Bybedrifter				
I alt .....	248	258	33534	36884
20 - 49 senger .....	53	51	1894	1793
50 - 99 " .....	72	72	5058	5035
100 - 149 " .....	47	51	5701	6181
150 - 199 " .....	24	28	4023	4695
200 senger og over .....	52	56	16858	19180
Landbedrifter				
I alt .....	599	618	44482	46506
20 - 49 senger .....	247	253	8597	8927
50 - 99 " .....	235	236	16031	16214
100 - 149 " .....	67	78	7930	9101
150 - 199 " .....	20	21	3324	3557
200 senger og over .....	30	30	8600	8707
Godkjente turist- og høyfjellshoteller				
I alt .....	185	188	24299	25168
20 - 49 senger .....	9	9	390	404
50 - 99 " .....	67	67	5020	4949
100 - 149 " .....	53	52	6431	6381
150 - 199 " .....	25	28	4237	4719
200 senger og over .....	31	32	8221	8715

Tabell 2. Hoteller og andre overnattingsbedrifter. Tallet på åpne bedrifter og senger. Fylke.  
Juli. 1989 og 1990

Fylke	Bedrifter		Senger	
	1989	1990	1989	1990
I alt .....	1032	1064	102315	108558
Østfold .....	22	21	1611	1557
Akershus .....	25	21	3932	3527
Oslo .....	45	45	7819	9691
Hedmark .....	52	61	4402	5160
Oppland .....	161	166	15012	16374
Buskerud .....	105	113	10560	11405
Vestfold .....	24	26	2645	2888
Telemark .....	48	47	5210	5463
Aust-Agder .....	38	37	3210	3091
Vest-Agder .....	28	27	3046	2849
Rogaland .....	43	43	5400	5443
Hordaland .....	109	116	11517	11710
Sogn og Fjordane .....	83	79	6152	5907
Møre og Romsdal .....	52	51	3939	4028
Sør-Trøndelag .....	54	54	5377	5797
Nord-Trøndelag .....	27	29	2128	2086
Nordland .....	58	65	5036	5871
Troms .....	26	28	2295	2469
Finnmark .....	32	35	3024	3242

Tabell 3. Hoteller og andre overnattingsbedrifter. Gjestedøgn etter bedriftsgruppe og gjestenes nasjonalitet. Januar - juli og juli. 1989 og 1990

Bedriftsgruppe Nasjonalitet	Januar - juli			Juli		
	1989	1990	Endring	1989	1990	Endring
	1000		Pst.	1000		Pst.
<b>Alle bedrifter</b>						
I alt .....	7180	7419	3	1668	1699	2
Norge .....	4823	4988	3	958	962	0
Utlendinger i alt .....	2358	2431	3	710	738	4
Sverige .....	369	400	8	73	80	9
Danmark .....	544	517	-5	80	62	-22
Finland .....	63	71	12	28	31	11
Storbritannia .....	218	219	1	39	41	5
Nederland .....	87	89	3	25	30	22
Frankrike .....	100	126	26	43	53	21
Forbundsrep. Tyskland .....	397	404	2	190	189	0
Italia .....	-	46	-	-	25	-
Spania .....	-	13	-	-	7	-
Sveits .....	-	31	-	-	19	-
Europa ellers .....	147	90	-38	68	37	-46
USA .....	210	225	7	78	90	15
Japan .....	47	52	10	23	24	6
Andre land .....	175	148	-15	63	49	-22
<b>Bybedrifter</b>						
I alt .....	2700	2778	3	588	613	4
Norge .....	1822	1852	2	305	305	0
Utlendinger i alt .....	878	926	5	283	308	9
Sverige .....	116	132	14	29	35	19
Danmark .....	60	53	-12	11	11	3
Finland .....	33	37	10	13	16	18
Storbritannia .....	100	98	-2	18	18	-1
Nederland .....	26	25	-3	6	7	1
Frankrike .....	45	54	19	18	20	11
Forbundsrep. Tyskland .....	132	129	-2	55	56	1
Italia .....	-	22	-	-	11	-
Spania .....	-	7	-	-	3	-
Sveits .....	-	17	-	-	9	-
Europa ellers .....	88	58	-35	36	20	-44
USA .....	130	143	10	44	54	23
Japan .....	29	33	15	13	15	13
Andre land .....	119	118	-1	39	35	-11
<b>Landbedrifter</b>						
I alt .....	2544	2668	5	638	646	1
Norge .....	1652	1763	7	402	415	3
Utlendinger i alt .....	891	906	2	236	231	-2
Sverige .....	169	180	6	30	30	2
Danmark .....	342	335	-2	48	33	-30
Finland .....	20	24	20	10	11	4
Storbritannia .....	70	67	-5	10	11	9
Nederland .....	32	37	14	9	12	30
Frankrike .....	22	26	20	12	13	12
Forbundsrep. Tyskland .....	134	145	8	74	75	1
Italia .....	-	16	-	-	10	-
Spania .....	-	2	-	-	1	-
Sveits .....	-	10	-	-	7	-
Europa ellers .....	34	19	-45	19	9	-50
USA .....	30	30	0	11	11	9
Japan .....	3	3	1	1	1	-3
Andre land .....	35	12	-65	13	5	-60

-----  
Merknad: 0 betyr her færre enn 500 gjestedøgn.

Tabell 3 (forts.). Hoteller og andre overnattingsbedrifter. Gjestedøgn etter bedriftsgruppe og gjestenes nasjonalitet. Januar - juli og juli. 1989 og 1990

Bedriftsgruppe Nasjonalitet	Januar - juli			Juli		
	1989	1990	Endring	1989	1990	Endring
	1000		Pst.	1000		Pst.
Godkjente turist- og høyfjellshoteller						
I alt .....	1937	1973	2	442	440	-1
Norge .....	1349	1373	2	251	242	-4
Utlendinger i alt .....	588	599	2	191	198	4
Sverige .....	85	88	4	14	15	3
Danmark .....	143	129	-9	22	18	-17
Finland .....	9	10	5	5	5	8
Storbritannia .....	48	55	15	10	11	11
Nederland .....	29	27	-5	9	11	28
Frankrike .....	33	46	41	13	19	42
Forbundsrep. Tyskland .....	132	130	-1	61	59	-3
Italia .....	-	8	-	-	4	-
Spania .....	-	4	-	-	3	-
Sveits .....	-	4	-	-	3	-
Europa ellers .....	25	14	-43	13	7	-46
USA .....	50	51	2	24	25	4
Japan .....	15	15	2	9	8	-4
Andre land .....	21	18	-14	11	9	-18

Tabell 4. Hoteller og andre overnattingsbedrifter. Ankomne gjester, gjestedøgn og kapasitetsutnyttning, etter bedriftsgruppe og bedriftsstørrelse. Juli 1990

Bedriftsgruppe/ -størrelse	Ankomne gjester		Gjestedøgn		Kapasitets- utnyttning	
	I alt	Av dette utlendinger	I alt	Av dette utlendinger	Senger	Rom
	1000				Pst.	
Alle bedrifter						
I alt .....	1102	510	1699	738	51	55
20 - 49 senger .....	95	29	145	49	43	47
50 - 99 " .....	251	107	387	154	48	51
100 - 149 " .....	220	98	340	137	51	54
150 - 199 " .....	136	63	212	87	54	58
200 senger og over .....	400	213	616	310	55	59
Bybedrifter						
I alt .....	405	212	613	308	54	56
20 - 49 senger .....	19	7	27	9	49	50
50 - 99 " .....	55	29	84	43	54	55
100 - 149 " .....	67	32	102	44	54	53
150 - 199 " .....	58	28	84	38	59	58
200 senger og over .....	206	117	316	175	53	57
Landbedrifter						
I alt .....	398	149	646	231	45	51
20 - 49 senger .....	71	22	111	38	41	45
50 - 99 " .....	140	51	228	79	46	50
100 - 149 " .....	72	24	121	38	43	49
150 - 199 " .....	29	11	50	16	47	59
200 senger og over .....	85	42	136	59	51	60
Godkjente turist- og høyfjellshoteller						
I alt .....	299	149	440	198	58	58
20 - 49 senger .....	4	1	7	2	56	49
50 - 99 " .....	56	26	74	32	50	49
100 - 149 " .....	81	42	117	55	62	61
150 - 199 " .....	49	25	78	33	55	57
200 senger og over .....	109	55	164	76	61	64

Tabell 5. Hoteller og andre overnattingsbedrifter. Ankomne gjester, gjestedøgn og kapasitetsutnyttning, etter bedriftsgruppe. Januar - juli og juli. 1989 og 1990

Bedriftsgruppe Måned	Ankomne gjester		Gjestedøgn		Kapasitets- utnyttning	
	I alt	Av dette utlendinger	I alt	Av dette utlendinger	Senger	Rom
	1000				Pst.	
Alle bedrifter						
Januar - juli 1989.....	3992	1231	7180	2358	39	49
" " 1990.....	4147	1287	7419	2431	38	48
Juli 1989.....	1085	493	1668	710	53	56
" 1990.....	1102	510	1699	738	51	55
Bybedrifter						
Januar - juli 1989.....	1652	544	2700	878	42	54
" " 1990.....	1719	580	2778	926	40	52
Juli 1989.....	393	200	588	283	57	57
" 1990.....	405	212	613	308	54	56
Landbedrifter						
Januar - juli 1989.....	1305	380	2544	891	34	42
" " 1990.....	1360	379	2668	906	33	42
Juli 1989.....	399	156	638	236	47	51
" 1990.....	398	149	646	231	45	51
Godkjente turist- og høyfjellshoteller						
Januar - juli 1989.....	1036	307	1937	588	42	50
" " 1990.....	1067	329	1973	599	42	49
Juli 1989.....	292	137	442	191	60	60
" 1990.....	299	149	440	198	58	58

Tabell 6. Hoteller og andre overnattingsbedrifter. Tallet på gjestedøgn og kapasitetsutnyttning. Fylke. Juli. 1989 og 1990

Fylke	1989				1990			
	Gjestedøgn		Kapasitets- utnyttning		Gjestedøgn		Kapasitets- utnyttning	
	I alt	Av dette utlen- dinger	Senger	Rom	I alt	Av dette utlen- dinger	Senger	Rom
	1000		Pst.		1000		Pst.	
I alt .....	1668	710	53	56	1699	738	51	55
Østfold .....	20	8	40	42	20	8	42	44
Akershus .....	56	26	48	51	52	22	52	55
Oslo .....	167	112	69	68	184	126	62	65
Hedmark .....	60	15	44	50	62	15	38	44
Oppland .....	249	74	54	58	255	77	51	56
Buskerud .....	160	52	49	51	155	49	44	47
Vestfold .....	41	5	50	52	41	4	46	51
Telemark .....	80	17	50	48	86	17	51	48
Aust-Agder .....	51	15	52	56	46	13	49	55
Vest-Agder .....	64	9	69	63	66	7	76	66
Rogaland .....	48	13	30	35	46	13	28	33
Hordaland .....	185	106	53	57	196	117	54	60
Sogn og Fjordane .....	117	67	61	62	110	65	61	63
Møre og Romsdal .....	61	25	51	52	66	31	53	54
Sør-Trøndelag .....	87	30	52	56	84	32	47	52
Nord-Trøndelag .....	30	9	45	51	29	10	44	51
Nordland .....	85	48	55	63	100	55	56	63
Troms .....	40	26	56	61	40	24	53	59
Finmark .....	67	53	72	72	62	51	63	68



Tabell 7. Hoteller og andre overnattingsbedrifter. Tallet på gjestedøgn og kapasitetsutnyttning. Fylke. Januar - juli. 1989 og 1990

Fylke	1989				1990			
	Gjestedøgn		Kapasitets- utnyttning		Gjestedøgn		Kapasitets- utnyttning	
	I alt	Av dette utlen- dinger	Senger	Rom	I alt	Av dette utlen- dinger	Senger	Rom
	1000		Pst.		1000		Pst.	
I alt .....	7180	2358	39	49	7419	2431	38	48
Østfold .....	97	31	33	45	95	28	31	41
Akershus .....	277	94	35	51	277	77	38	54
Oslo .....	802	379	52	63	864	422	49	62
Hedmark .....	303	96	36	46	305	97	34	41
Oppland .....	1027	360	41	48	1098	378	41	48
Buskerud .....	881	287	42	49	930	303	42	47
Vestfold .....	162	22	33	47	162	20	30	45
Telemark .....	382	113	40	46	392	111	36	42
Aust-Agder .....	206	87	38	42	190	71	36	41
Vest-Agder .....	206	29	38	45	204	26	38	45
Rogaland .....	353	82	34	46	322	67	31	42
Hordaland .....	727	263	35	46	775	295	36	47
Sogn og Fjordane .....	336	128	36	44	330	127	37	45
Møre og Romsdal .....	235	52	36	45	248	62	36	45
Sør-Trøndelag .....	383	74	37	49	395	86	36	48
Nord-Trøndelag .....	119	22	30	42	126	24	30	43
Nordland .....	326	103	36	50	348	105	34	49
Troms .....	181	50	39	54	182	48	38	52
Finnmark .....	179	84	35	47	177	85	34	45

Tabell 8. Hoteller og andre overnattingsbedrifter. Gjestedøgn etter formål. Prosent. Fylke. Juli. 1989 og 1990

Fylke	1989					1990				
	I alt	Kurs/ konfe- ranse	Yrke	Ferie/ fritid	Lang- tids- kon- trakt	I alt	Kurs/ konfe- ranse	Yrke	Ferie/ fritid	Lang- tids- kon- trakt
I alt .....	100	3	13	84	1	100	3	12	84	1
Østfold .....	100	14	13	73	1	100	3	18	78	1
Akershus .....	100	11	26	63	0	100	9	24	67	0
Oslo .....	100	7	40	52	2	100	6	28	65	1
Hedmark .....	100	2	3	94	1	100	19	6	74	0
Oppland .....	100	1	2	96	1	100	1	2	95	1
Buskerud .....	100	1	2	96	0	100	2	4	93	2
Vestfold .....	100	9	13	78	0	100	12	11	77	0
Telemark .....	100	3	6	90	0	100	2	4	94	0
Aust-Agder .....	100	1	4	93	2	100	3	5	91	1
Vest-Agder .....	100	1	11	88	0	100	1	13	86	0
Rogaland .....	100	7	37	52	4	100	5	50	44	1
Hordaland .....	100	0	16	82	2	100	1	15	82	2
Sogn og Fjordane .....	100	1	5	94	1	100	1	4	94	1
Møre og Romsdal .....	100	0	16	84	0	100	0	10	89	1
Sør-Trøndelag .....	100	3	9	87	1	100	2	13	84	0
Nord-Trøndelag .....	100	2	20	78	0	100	2	14	85	0
Nordland .....	100	1	16	83	0	100	1	15	84	0
Troms .....	100	4	16	80	0	100	3	14	83	0
Finnmark .....	100	4	5	90	0	100	0	5	94	0

Tabell 9. Hoteller og andre overnattingsbedrifter. Gjestedøgn fordelt etter formål. Prosent.  
Fylke. Januar - juli. 1989 og 1990

Fylke	1989					1990				
	I alt	Kurs/ konfe- ranse	Yrke	Ferie/ fritid	Lang- tids- kon- trakt	I alt	Kurs/ konfe- ranse	Yrke	Ferie/ fritid	Lang- tids- kon- trakt
I alt .....	100	15	27	57	2	100	15	26	58	2
Østfold .....	100	26	38	32	4	100	26	38	34	1
Akershus .....	100	31	44	24	1	100	34	30	35	1
Oslo .....	100	15	52	31	2	100	11	50	37	2
Hedmark .....	100	18	16	66	0	100	21	14	64	1
Oppland .....	100	14	6	78	2	100	12	6	79	2
Buskerud .....	100	14	7	78	1	100	14	9	76	1
Vestfold .....	100	32	28	40	0	100	31	27	41	1
Telemark .....	100	14	14	72	0	100	12	12	76	0
Aust-Agder .....	100	5	11	80	3	100	5	14	79	2
Vest-Agder .....	100	13	29	57	1	100	13	32	54	0
Rogaland .....	100	13	60	24	3	100	13	62	23	1
Hordaland .....	100	10	33	54	3	100	11	29	56	4
Sogn og Fjordane .	100	12	18	67	2	100	13	18	67	2
Møre og Romsdal ..	100	12	38	49	1	100	12	34	52	2
Sør-Trøndelag ....	100	14	24	61	2	100	16	29	53	2
Nord-Trøndelag ...	100	21	37	42	0	100	23	31	43	2
Nordland .....	100	16	41	40	3	100	16	39	45	1
Troms .....	100	17	44	36	3	100	21	40	37	2
Finnmark .....	100	15	23	59	3	100	14	24	61	2

(SU nr. 35, 1990)

**VEITRAFIKKKULYKKER MED PERSONSKADE. JULI 1990**

(Forrige melding ble offentliggjort i SU nr. 30, 1990)

Foreløpige tall fra Statistisk sentralbyrå viser at 45 personer ble drept og 951 personer skadd i veitrafikkulykker i juli 1990. Tallene for juli 1989 var 41 drepte og 1 098 skadde.

For januar-juli i år er det hittil registrert 193 drepte og 6 351 skadde. Det endelige tallet for samme periode i fjor viser 215 drepte og 6 567 skadde.

Figur 1. Personer drept etter trafikantgruppe. Juli 1980-1990

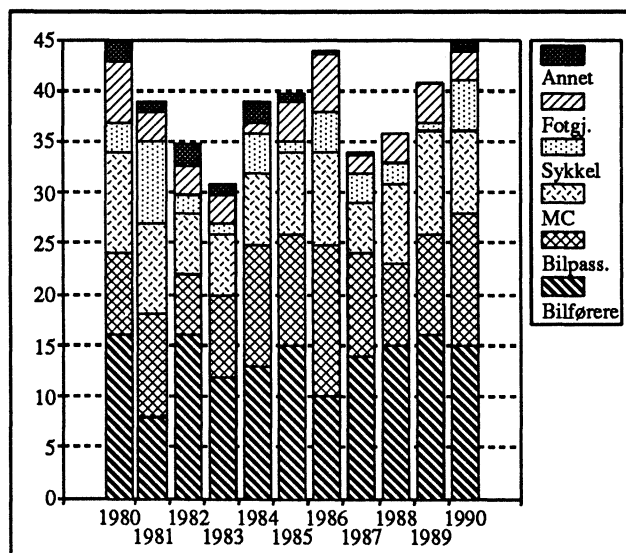

Figur 2. Personer drept eller skadd, etter trafikantgruppe. Januar-juli 1980-1990

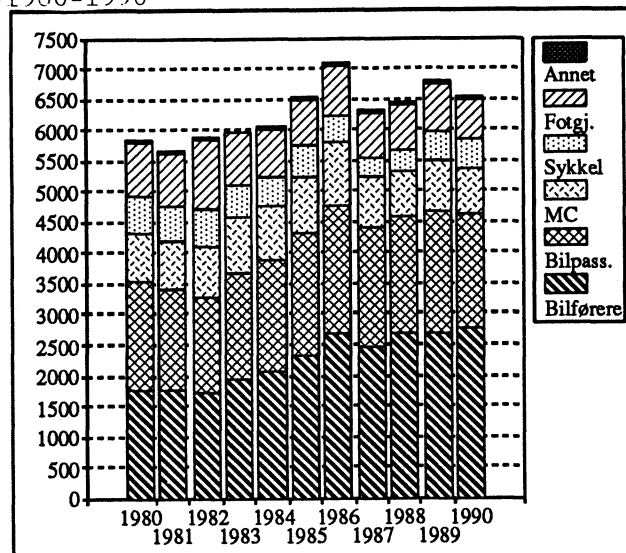

Tabell 1. Veitrafikkulykker og personer drept eller skadd, etter måned<sup>1</sup>

	Ulykker med personskade				Personer drept eller skadd				Personer drept			
	1987	1988	1989	1990	1987	1988	1989	1990	1987	1988	1989	1990
I alt 7 måneder	4517	4584	4830	4735	6315	6464	6782	6544	204	212	215	193
Januar .....	531	663	604	614	769	934	832	832	17	37	25	17
Februar .....	566	570	607	595	786	834	906	854	24	21	26	17
Mars .....	543	567	549	701	789	804	782	1032	25	17	27	44
April .....	483	493	620	555	670	712	812	762	22	26	25	22
Mai .....	773	734	758	766	1070	1011	1031	1017	31	34	35	25
Juni .....	806	834	915	777	1051	1123	1280	1051	51	41	36	23
Juli .....	815	723	777	727	1180	1046	1139	996	34	36	41	45
August .....	844	808	826	-	1177	1134	1166	-	42	49	32	-
September .....	872	806	720	-	1136	1055	971	-	34	25	25	-
Oktober .....	824	752	800	-	1118	949	1061	-	50	30	29	-
November .....	682	644	680	-	912	882	920	-	29	27	38	-
Desember .....	596	573	638	-	830	856	971	-	39	35	42	-
I alt 12 måneder.	8335	8167	8494	-	11488	11340	11871	-	398	378	381	-

<sup>1</sup> Tallene for 1990 er foreløpige og rettes opp etter hvert, mest for siste måned. Tallene for 1989 og tidligere år er endelige.

Tabell 2. Veitrafikkulykker og personer drept eller skadd. Fylke

Fylke	Ulykker med personskade				Personer drept eller skadd				Personer drept			
	Jan.-juli		Juli		Jan.-juli		Juli		Jan.-juli		Juli	
	1989	1990	1989	1990	1989	1990	1989	1990	1989	1990	1989	1990
I alt .....	4830	4735	777	727	6782	6544	1139	996	215	193	41	45
Østfold .....	294	330	50	52	402	468	69	85	9	10	1	5
Akershus .....	408	388	57	42	599	532	82	50	17	22	2	5
Oslo .....	636	588	95	83	782	731	116	105	10	9	1	-
Hedmark .....	223	221	41	39	323	306	67	48	18	10	5	5
Oppland .....	236	207	53	32	340	298	80	50	13	20	6	4
Buskerud .....	227	235	29	36	372	361	85	53	17	12	-	5
Vestfold .....	244	262	49	43	325	342	65	57	14	14	2	1
Telemark .....	228	214	41	41	331	293	62	53	9	6	4	-
Aust-Agder .....	145	131	27	25	216	193	45	37	4	11	1	1
Vest-Agder .....	191	181	33	30	278	253	50	40	17	12	4	2
Rogaland .....	326	291	42	32	421	376	44	41	12	12	3	2
Hordaland .....	422	452	51	62	575	622	65	86	11	9	1	1
Sogn og Fjordane	126	113	18	17	170	144	26	26	3	5	-	-
Møre og Romsdal	278	275	38	41	404	388	55	55	13	6	4	-
Sør-Trøndelag ...	244	253	46	48	340	343	68	62	15	6	3	3
Nord-Trøndelag ..	117	94	25	11	172	138	38	14	6	3	1	-
Nordland .....	274	253	47	35	402	380	69	50	14	8	1	2
Troms .....	130	168	21	39	205	277	30	62	7	11	1	3
Finnmark .....	81	79	14	19	125	99	23	22	6	7	1	6

Tabell 3. Personer drept eller skadd, etter alder og trafikantgruppe

Trafikantgruppe	År	Personer drept i januar-juli						Personer drept	Personer drept eller skadd	
		Drepte i alt	-6 år	7-14 år	15-24 år	25-64 år	65- år	Juli	Januar-juli	Juli
I alt .....	1989	215	7	10	77	65	56	41	6782	1139
	1990	193	8	5	59	90	31	45	6544	996
Bilførere .....	1989	83	-	-	36	34	13	16	2690	407
	1990	82	-	-	24	53	5	15	2744	405
Bilpassasjerer .....	1989	52	1	4	21	16	10	10	1965	371
	1990	49	4	5	22	12	6	13	1868	292
Motorsykkelførere og passasjerer .....	1989	18	-	-	13	5	-	7	356	106
	1990	13	-	-	7	6	-	5	310	69
Mopedførere og passasjerer .....	1989	9	-	-	6	1	2	3	486	89
	1990	8	-	-	4	1	3	3	430	70
Sykkelførere og passasjerer .....	1989	13	-	3	1	5	4	1	481	102
	1990	12	1	-	-	7	4	5	474	84
Fotgjengere .....	1989	38	6	3	-	4	25	4	744	60
	1990	26	3	-	2	9	12	3	682	70
Akende, skiløpere o.l.	1989	1	-	-	-	-	1	-	19	1
	1990	-	-	-	-	-	-	-	8	-
Andre .....	1989	1	-	-	-	-	1	-	41	3
	1990	3	-	-	-	2	1	1	28	6

Tabell 4. Veitrafikkulykker og personer drept eller skadd. Politidistrikt

Politidistrikt	Ulykker med personskade				Personer drept eller skadd				Personer drept			
	Jan.-juli		Juli		Jan.-juli		Juli		Jan.-juli		Juli	
	1989	1990	1989	1990	1989	1990	1989	1990	1989	1990	1989	1990
I alt .....	4830	4735	777	727	6782	6544	1139	996	215	193	41	45
Politidistrikt												
Halden .....	46	43	9	7	60	63	14	14	1	2	-	1
Sarpsborg .....	109	126	15	14	146	170	23	18	3	1	1	1
Fredrikstad .....	57	89	15	16	81	126	19	24	-	5	-	1
Moss .....	82	72	11	15	115	109	13	29	5	2	-	2
Follo .....	87	70	15	8	134	106	22	10	4	3	-	-
Asker og Bærum ..	135	137	16	11	187	174	25	13	4	5	-	2
Romerike .....	186	181	26	23	278	252	35	27	9	14	2	3
Oslo .....	636	588	95	83	782	731	116	105	10	9	1	-
Kongsvinger .....	61	57	9	6	81	77	13	7	6	2	1	2
Hamar .....	84	86	14	15	122	115	24	17	7	2	1	1
Østerdalen .....	78	78	18	18	120	114	30	24	5	6	3	2
Gudbrandsdalen ..	87	64	24	15	124	111	34	27	8	13	4	4
Vestoppland .....	149	143	29	17	216	187	46	23	5	7	2	-
Ringerike .....	111	79	14	10	206	135	63	16	11	5	-	3
Drammen .....	72	100	11	14	99	149	17	22	5	5	-	1
Kongsberg .....	44	56	4	12	67	77	5	15	1	2	-	1
Nord-Jarlsberg ..	76	82	17	17	114	118	24	25	7	6	2	1
Tønsberg .....	75	78	13	11	92	91	18	14	1	2	-	-
Sandefjord .....	46	46	8	6	60	57	9	9	4	1	-	-
Larvik .....	47	56	11	9	59	76	14	9	2	5	-	-
Skien .....	70	57	11	9	101	70	15	11	3	3	-	-
Telemark .....	76	79	11	12	105	103	15	15	2	1	-	-
Notodden .....	49	52	9	12	71	76	16	14	1	1	1	-
Rjukan .....	21	15	6	6	35	24	9	10	-	1	-	-
Kragerø .....	12	11	4	2	19	20	7	3	3	-	3	-
Arendal .....	132	121	23	22	199	177	38	33	2	8	1	1
Kristiansand .....	132	126	21	25	177	175	31	34	9	9	2	2
Vest-Agder .....	72	65	16	8	118	94	26	10	10	6	2	-
Rogaland .....	130	114	24	15	176	148	25	23	10	8	2	1
Stavanger .....	118	89	13	12	141	111	14	13	2	1	1	-
Haugesund .....	78	88	5	5	104	117	5	5	-	3	-	1
Hardanger .....	33	34	7	9	46	50	11	13	-	1	-	-
Hordaland .....	141	145	21	25	191	211	29	32	5	5	1	1
Bergen .....	248	273	23	28	338	361	25	41	6	3	-	-
Sogn .....	48	36	9	3	62	47	10	6	1	-	-	-
Fjordane .....	78	77	9	14	108	97	16	20	2	5	-	-
Sunnmøre .....	128	132	17	18	192	195	24	26	5	4	1	-
Romsdal .....	80	72	10	10	112	101	16	14	6	2	3	-
Nordmøre .....	70	71	11	13	100	92	15	15	2	-	-	-
Uttrøndelag .....	113	100	26	20	156	158	39	27	9	3	2	-
Trondheim .....	131	153	20	28	184	185	29	35	6	3	1	3
Inntrøndelag .....	88	63	20	10	133	93	29	13	4	3	-	-
Namdal .....	29	31	5	1	39	45	9	1	2	-	1	-
Helgeland .....	42	43	13	4	57	70	19	9	3	2	1	1
Rana .....	43	41	7	2	56	63	9	3	-	3	-	-
Bodø .....	76	59	9	10	119	85	12	15	5	-	-	-
Narvik .....	55	52	7	8	88	74	9	11	3	2	-	-
Lofoten og												
Vesterålen .....	58	58	11	11	82	88	20	12	3	1	-	1
Senja .....	50	57	10	10	68	82	13	14	3	2	1	1
Troms .....	80	111	11	29	137	195	17	48	4	9	-	2
Vestfinnmark .....	41	39	10	11	58	49	15	13	1	6	-	5
Vardø .....	6	10	-	2	11	11	-	2	-	1	-	1
Vadsø .....	17	17	2	4	27	20	5	5	4	-	1	-
Sør-Varanger .....	17	13	2	2	29	19	3	2	1	-	-	-

## **PUBLIKASJONER UTSENDT I JULI 1990**

**BANK- OG KREDITSTATISTIKK AKTUELLE TALL** (BK; 18-20/90). I publikasjonen publiseres løpende regnskapsstatistikk for banker, kredittforetak, finansieringsselskaper mv. så snart tallene foreligger. Sidetall 17-20, 25 kr ISSN 0333-1504

**INDUSTRISTATISTIKK 1988 HEFTE I NÆRINGS-TALL** (NOS B; 914). Gir detaljerte strukturtall for næringene oljeutvinning, bergverksdrift og industri. Publikasjonen inneholder tabeller med tall for antall bedrifter og sysselsatte, lønnskostnader, bruttoproduksjonsverdi, bearbeidingsverdi, bruttoinvesteringer m.m. Det er tatt inn tabeller med grupperinger etter lønnskostnadsandeler og konkurransestype. Sidetall 160, 60 kr ISBN 82-537-2936-7 ISSN 0800-580x

**LØNNSSTATISTIKK FOR STATENS EMBETS- OG TJENESTEMENN 1. OKTOBER 1989 (NOS B; 913)**. Statistikken er utarbeidd etter samarbeid mellom Forbruker- og administrasjonsdepartementet, og Statistisk sentralbyrå. Sidetall 88, 45 kr ISBN 82-537-2934-0 ISSN 0800-3645

**MÅNEDSSTATISTIKK OVER UTENRIKSHANDELEN (MU; MAI 1990)** Gir i et fast tabelloppsett hovedtall for utenrikshandelen og i mer detaljerte tabeller innførselen og utførselen av varer. Sidetall 75, 25 kr ISSN 0332-6403

**STATISTISK MÅNEDSHEFTE (SM; 6-7/90)**. Gir i et sett av faste tabeller oversikt over det aller meste av det SSB lager av konjunkturstatistikk og annen måneds- og kvartalsstatistikk. Foruten tall for siste eller nest siste måned eller kvartal gir månedsheftene tall for en rekke tidligere måneder, kvartal og år. Sidetall 140, 50 kr ISSN 0029-3636

**STATISTISK UKEHEFTE (SU; 27-30/90)**. Ukeheftene gir foruten korttidsstatistikk en løpende presentasjon av hovedresultater fra all ny statistikk etterhvert som den utkommer. Sidetall 28-49, 25 kr ISSN 0550-0567

**STATISTISK ÅRBOK 1990 (NOS B; 921)**. Gir opplysninger om befolkning, sosiale forhold, rettsforhold, næringsliv, økonomi og mange andre sider av det norske samfunn. En avdeling med internasjonale oversikter er også tatt med. Sidetall 491, 80 kr ISBN 82-537-2946-4 ISSN 0377-8908

**TOTALREGNSKAP FOR FISKE- OG FANGSTNÆRINGEN 1984-1987 (RAPP; 90/11)**. Totalregnskap for fiske- og fangstnæringen tar sikte på å gi en samlet oversikt over inntekter og utgifter i denne næringen sett under ett, og å vise hvilke verdier som er skapt i beregningsåret gjennom utnyttelse av de produksjonsfaktorer - arbeid og kapital - som er satt inn i næringen. Sidetall 38, 60 kr ISBN 82-537-2944-8 ISSN 0332-8422

**UTENRIKSHANDEL 1989 ((NOS B; 916)**. Gir opplysninger om innførselen og utførselen av varer fordelt på henholdsvis produksjonsland og forbruksland. Sidetall 357, 95 kr ISBN 82-537-2938-3 ISSN 0802-9571

**UTSYN OVER HELSETJENESTEN ENDRINGER I RESSURSBRUK OG AKTIVITET/Anders Barstad og Arne S. Andersen (RAPP; 90/5)**. Publikasjonen presenterer viktige utviklingstrekk i helsetjenesten, med hovedvekten på de siste 10-15 årene. Den belyser utgiftene til og ressursinnsatsen i helsetjenesten, og viser aktiviteten i helsetjenesten, f.eks. kontakten med leger og fysio- terapeuter og innlegginger på sykehus. Den gir opplysninger om helsetjenestens kvalitet og effektivitet og går inn på likeverdigheten av helsetjenestetilbudet. Sidetall 133, 75 kr ISBN 82-537-2914-6 ISSN 0332-8422

**VAREHANDELSSTATISTIKK 1988 (NOS B; 925)**. Gir opplysninger om tallet på bedrifter, sysselsetting og omsetning i de enkelte bransjer, fordelt etter bedriftenes beliggenhet, størrelse og eierform. Prisindekser og verdiindekser er også tatt med i publikasjonen. Sidetall 79, 45 kr ISBN 82-537-2950-2 ISSN 0078-1959

## **PUBLIKASJONER UNDER UTSENDING I AUGUST 1990**

Helsestatistikk 1988 (NOS B; 918) Sidetall 109, 55 kr

Olje- og gassvirksomhet 1. og 2. kvartal 1990 (NOS B; 928) Sidetall 145, 60 kr

Regnskapsstatistikk 1988 Industri og varehandel (NOS B; 924) Sidetall 146, 60 kr

## STATISTIKK SOM VENTES PUBLISERT I KOMMENDE UKE

Tittel/emne	Planlagt publiseringsdato	Publiseringsmåte
Produksjonsindeks for oljeutvinning, bergverksdrift, industri og kraftforsyning, juli 1990 .....	31.08.	Aktuell statistikk og Teledata
Småviltjakta 1989/90 .....	31.08.	"
Konjunkturtendensene, Økonomiske analyser nr. 6/90 .....	03.09.	"
Byggekostnadsindeks for boliger, august 1990 .....	04.09.	"
Lønnsindeks for arbeidere i industrien, 2. kvartal 1990 .....	05.09.	"
Ordrestatistikk 2. kvartal 1990 .....	05.09.	"
Kjøtkontrollen, 1. halvår 1990. Førrebels tal .....	05.09.	Statistisk ukehefte
Livsforsikringsselskap 2. kvartal 1990 .....	05.09.	"
Produksjon og forbruk av elektrisk kraft. Juli 1990 .....	05.09.	"
Utenrikshandelen med varer i januar-juli 1990 .....	05.09.	"
Voksenopplæring, 1988/89 .....	05.09.	"

## UKE-, MÅNEDS- OG KVARTALSPUBLIKASJONER

**Abonnementsprisene for SSBs uke-, måneds- og kvartalspublikasjoner er for året 1990 fastsatt til:**

	Pr. år	Pr. hefte
Statistisk ukehefte (SU) .....	kr 400	25
Statistisk månedshefte (SM) .....	kr 300	50
Månedstatistikk over utenrikshandelen (MU) .....	kr 210	25
Bank- og kredittstatistikk. Aktuelle tall (BK) .....	kr 290	25
Økonomiske analyser (ØA) .....	kr 200	30
Regionalstatistikk (RS) .....	kr 400*	-
Byggearealstatistikk, kvartalspublikasjon (NOS) .....	kr 175	50
Olje- og gassvirksomhet, kvartalspublikasjon (NOS) .....	kr 185	50
Samfunnsspeilet (SP) .....	kr 100	40
Byggekostnadsindeks (BKI) .....	kr 205	-
Konsumprisindeks og prisindeks for førstegangs omsetning innenlands (KPI) .....	kr 215	-

\* Perm kr 50,- kommer evt. i tillegg.



## SYSTEMATISK OVERSIKT OVER EMNEGRUPPENE

0 GENERELLE EMNER

- 00 Generelle emner, nasjonalt
- 01 Generelle emner, regionalt
- 09 Andre generelle emner

1 NATURRESSURSER OG NATURMILJØ

- 10 Ressurs- og miljøregnskap og andre generelle ressurs- og miljøemner
- 11 Areal
- 12 Energi
- 13 Luft
- 14 Vann
- 15 Mineraler
- 16 Skog og planteliv
- 17 Dyreliv
- 18 Naturmiljø - levekår og økonomi
- 19 Andre ressurs- og miljøemner

2 SOSIODEMOGRAFISKE EMNER

- 20 Generelle sosiodemografiske emner
- 21 Befolkning
- 22 Helseforhold og helsetjeneste
- 23 Utdanning og skolevesen
- 24 Kulturelle forhold, generell tidsbruk, ferie og fritid
- 25 Sosiale forhold og sosialvesen
- 26 Rettsforhold og rettsvesen
- 27 Levekår ellers
- 29 Andre sosiodemografiske emner

3 SOSIOØKONOMISKE EMNER

- 30 Generelle sosioøkonomiske emner
- 31 Folketellinger
- 32 Arbeidskraft
- 33 Lønn
- 34 Personlig inntekt og formue
- 35 Personlig forbruk
- 36 Boliger og boforhold
- 39 Andre sosioøkonomiske emner

4 NÆRINGSØKONOMISKE EMNER

- 40 Generelle næringsøkonomiske emner
- 41 Jordbruk, skogbruk, jakt, fiske og fangst
- 42 Oljeutvinning, bergverksdrift, industri og kraftforsyning
- 43 Bygge- og anleggsvirksomhet
- 44 Utenrikshandel
- 45 Varehandel
- 46 Samferdsel og reiseliv
- 47 Tjenesteyting
- 49 Andre næringsøkonomiske emner

5 SAMFUNNSØKONOMISKE EMNER

- 50 Nasjonalregnskap og andre generelle samfunnsøkonomiske emner
- 51 Offentlig forvaltning
- 52 Finansinstitusjoner, penger og kreditt
- 53 Konjunkturer
- 59 Andre samfunnsøkonomiske emner

6 SAMFUNNSORGANISATORISKE EMNER

- 60 Generelle samfunnsorganisasatoriske emner
- 61 Administrative emner
- 62 Politiske emner
- 69 Andre samfunnsorganisasatoriske emner

## STANDARDTEGN

Tall kan ikke forekomme	.	Mindre enn 0,5 av den brukte enheten	0
Oppgave mangler	..	Foreløpige tall	*
Oppgave mangler foreløpig	...	Brudd i den loddrette serien	—
Tall kan ikke offentliggjøres	:	Brudd i den vannrette serien	
Null	-		