

# Statistisk ukehefte



STATISTISK SENTRALBYRÅ

Oslo: Postboks 8131 Dep  
0033 Oslo 1  
Tlf. (02) \*86 45 00

Kongsvinger:  
Postuttak  
2201 Kongsvinger  
Tlf. (066) \*85 000

Nr. 43/90

24. oktober 1990

## INNHOOLD

Emne	Side
21 Utlendinger som fikk norsk statsborgerskap, 1989 .....	1
40 Eiendomsomsetning, 1989 .....	4
40 Konkursbo ferdigbehandlet, 1989 .....	6
42 Elektrisitetsbalanse, 2. kvartal 1990 .....	9
42 Petroleumsprodukter. Salg, september 1990 .....	10
43 Rehabilitering av bygninger, 1988 .....	13
44 Utenrikshandelen med varer. Foreløpige tall, september 1990 ....	16
52 Emisjoner av ihendehaverobligasjoner, august 1990 .....	17
52 Ihendehaverobligasjonsgjelden. Endelige tall, 1989.....	18
Publikasjoner utsendt i september 1990.....	27
Publikasjoner under utsending i oktober 1990.....	27
Statistikk som ventes publisert i kommende uke .....	28

(SU nr. 43, 1990)

## Utlendinger som fikk norsk statsborgerskap i 1989

I 1989 fikk 4 622 utenlandske statsborgere innvilget norsk statsborgerskap. Dette var en økning på 1 258 eller 37 prosent i forhold til i 1988, mens det var nær en fordobling i forhold til innvilgede statsborgerskap i 1987.

Tallene viser en økning for alle verdensdeler. Størst var økningen for statsborgere fra Sør-Amerika og Europa.

Fra Sør-Amerika var det flest fra Columbia som fikk norsk statsborgerskap, tett fulgt av Chile. Av columbianerne var nær 100 prosent under 18 år. Dette er barn som vesentlig er adoptert av norske foreldre.

Blant europeerne ble det i 1989 innvilget over dobbelt så mange statsborgerskap til polakker enn det som var tilfelle i 1988. Det var også relativt mange svensker og jugoslaver som fikk norsk statsborgerskap.

Fra Asia ble de fleste statsborgerskapene innvilget til personer fra Vietnam og Pakistan; dette fortsetter en tendens vi har hatt de siste årene.

Tallet på afrikanere som fikk norsk statsborgerskap er fortsatt relativt lavt, 283 i 1989 mot 252 i 1988. De fleste av disse kom fra Marokko og Etiopia.

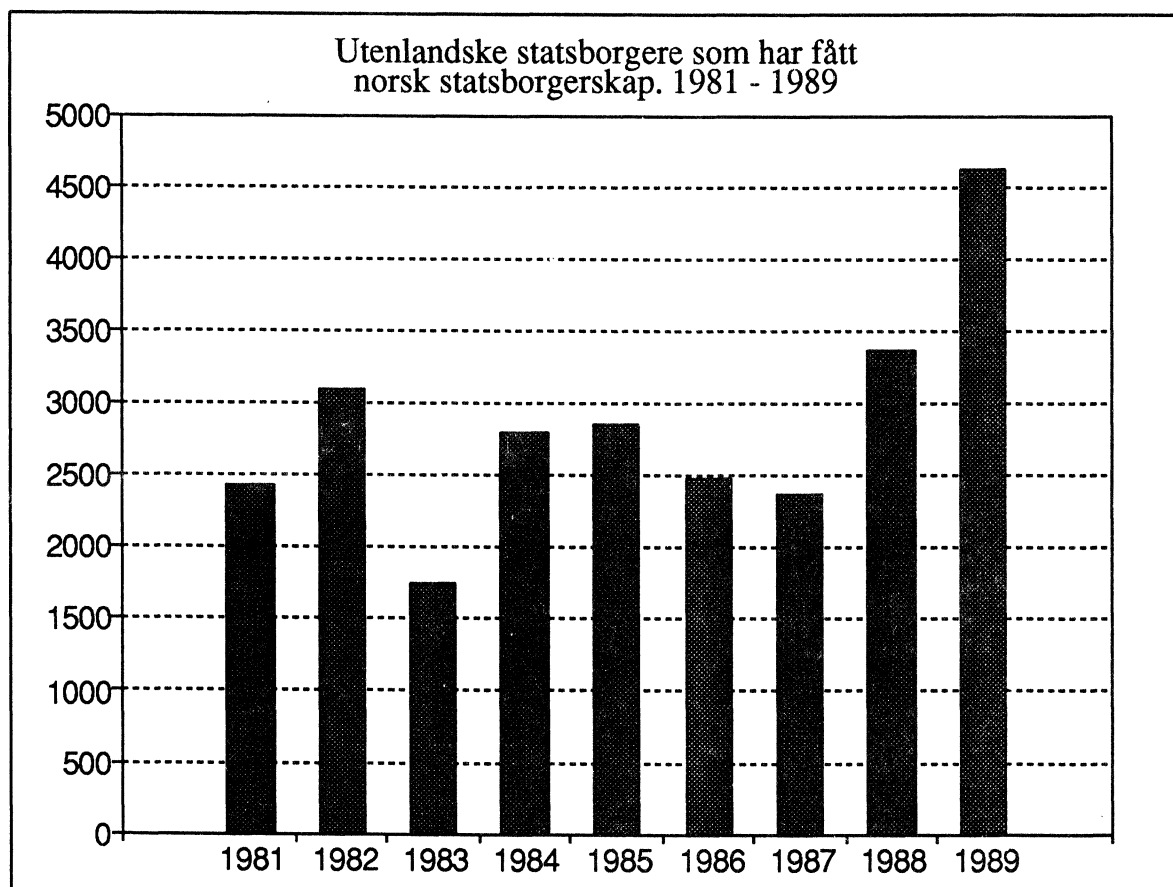

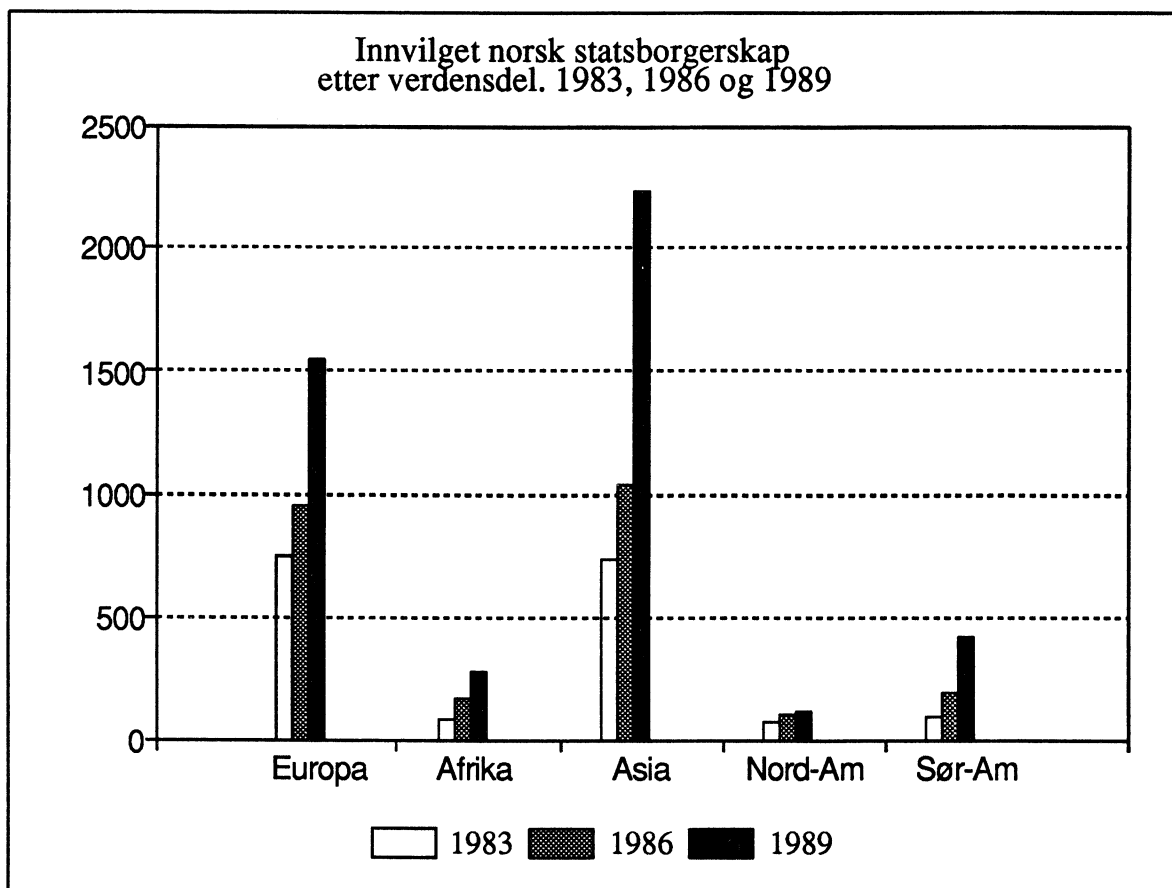

Tabell 1. Utenlandske statsborgere som har fått norsk statsborgerskap etter kjønn, alder og tidligere statsborgerskap. 1989

Tidligere statsborgerskap	Alder								
	I alt			Under 18 år			18 år og over		
	I alt	Menn	Kvinner	I alt	Menn	Kvinner	I alt	Menn	Kvinner
I alt .....	4 622	2 423	2 199	2 117	1 079	1 038	2 505	1 344	1 161
Europa i alt .....	1 548	779	769	550	266	284	998	513	485
Danmark .....	200	81	119	77	30	47	123	51	72
Finland .....	34	20	14	12	8	4	22	12	10
Island .....	15	6	9	3	1	2	12	5	7
Sverige .....	117	52	65	44	19	25	73	33	40
Belgia .....	6	3	3	2	1	1	4	2	2
Bulgaria .....	19	16	3	1	1	-	18	15	3
Frankrike .....	13	5	8	3	-	3	10	5	5
Hellas .....	15	12	3	1	1	-	14	11	3
Italia .....	11	5	6	6	2	4	5	3	2
Jugoslavia .....	160	94	66	63	31	32	97	63	34
Nederland .....	34	14	20	7	4	3	27	10	17
Polen .....	332	165	167	100	56	44	232	109	123
Portugal .....	24	16	8	9	4	5	15	12	3
Romania .....	10	5	5	3	-	3	7	5	2
Sovjetunionen .....	8	1	7	2	1	1	6	-	6
Spania .....	10	4	6	2	1	1	8	3	5
Storbritannia .....	100	43	57	50	25	25	50	18	32
Sveits .....	8	3	5	6	3	3	2	-	2
Tsjekkoslovakia .....	44	19	25	10	3	7	34	16	18
Tyrkia .....	280	166	114	114	59	55	166	107	59
Forb.rep. Tyskland .....	64	31	33	23	11	12	41	20	21
Den tyske demokr.rep. ....	3	-	3	-	-	-	3	-	3
Ungarn .....	24	11	13	3	1	2	21	10	11
Østerrike .....	17	7	10	9	4	5	8	3	5

Tabell 1. (forts.). Utenlandske statsborgere som har fått norsk statsborgerskap etter kjønn, alder og tidligere statsborgerskap. 1989

Tidligere statsborgerskap	Alder								
	I alt			Under 18 år			18 år og over		
	I alt	Menn	Kvinner	I alt	Menn	Kvinner	I alt	Menn	Kvinner
Afrika i alt .....	283	173	110	92	47	45	191	126	65
Algerie .....	12	7	5	5	3	2	7	4	3
Botswana .....	4	2	2	3	2	1	1	-	1
Egypt .....	3	2	1	-	-	-	3	2	1
Etiopia .....	49	29	20	10	3	7	39	26	13
Gambia .....	9	6	3	1	1	-	8	5	3
Ghana .....	2	2	-	-	-	-	2	2	-
Kamerun .....	1	-	1	-	-	-	1	1	1
Kappverdeøyene .....	20	14	6	6	5	1	14	9	5
Kenya .....	2	-	2	1	-	1	1	-	1
Libya .....	4	2	2	2	1	1	2	1	1
Madagaskar .....	4	-	4	4	-	4	-	-	-
Malawi .....	2	1	1	-	-	-	2	1	1
Marokko .....	124	80	44	47	26	21	77	54	23
Mauritius .....	3	1	2	-	-	-	3	1	2
Namibia .....	4	2	2	3	2	1	1	1	1
Nigeria .....	5	3	2	2	-	2	3	3	-
Sierra Leone .....	5	3	2	2	2	-	3	1	2
Somalia .....	11	5	6	5	2	3	6	3	3
Sudan .....	3	3	-	-	-	-	3	3	-
Sør-Afrika .....	5	3	2	-	-	-	5	3	2
Tanzania .....	1	1	-	-	-	-	1	1	-
Tunisia .....	5	5	-	-	-	-	5	5	-
Uganda .....	3	1	2	1	-	1	2	1	1
Zaire .....	1	1	-	-	-	-	1	1	-
Zambia .....	1	-	1	-	-	-	1	-	1
Asia i alt .....	2 233	1 177	1 056	1 096	556	540	1 137	621	516
Bangladesh .....	6	3	3	2	2	-	4	1	3
Filippinene .....	219	73	146	72	47	25	147	26	121
India .....	131	67	64	76	28	48	55	39	16
Indonesia .....	3	2	1	1	1	-	2	1	1
Irak .....	1	1	-	-	-	-	1	1	-
Iran .....	23	16	7	4	3	1	19	13	6
Israel .....	21	12	9	3	2	1	18	10	8
Jordan .....	11	8	3	3	2	1	8	6	2
Kampuchea .....	4	2	2	-	-	-	4	2	2
Kina, Folkerep. ....	51	26	25	15	9	6	36	17	19
Kypros .....	3	2	1	1	-	1	2	2	-
Libanon .....	10	4	6	-	-	-	10	4	6
Malaysia .....	4	1	3	-	-	-	4	1	3
Nepal .....	2	-	2	-	-	-	2	-	2
Nord-Korea .....	3	3	-	2	2	-	1	1	-
Pakistan .....	582	330	252	330	175	155	252	155	97
Singapore .....	4	1	3	2	1	1	2	1	1
Sri Lanka .....	31	17	14	14	8	6	17	9	8
Syria .....	2	2	-	-	-	-	2	2	-
Sør-Korea .....	149	73	76	144	72	72	5	1	4
Taiwan .....	1	-	1	-	-	-	1	-	1
Thailand .....	31	9	22	14	8	6	17	1	16
Vietnam .....	940	525	415	413	196	217	527	329	198
Yemen, Arabiske rep. ....	1	-	1	-	-	-	1	-	1
Nord-Amerika i alt ..	117	55	62	68	31	37	49	24	25
Canada .....	5	2	3	2	1	1	3	1	2
Costa Rica .....	16	5	11	15	5	10	1	-	1
Cuba .....	1	1	-	-	-	-	1	1	-
Den Dominik. rep. ..	2	2	-	1	1	-	1	1	-
Guatemala .....	16	7	9	15	7	8	1	-	1
Honduras .....	5	3	2	3	1	2	2	2	-
Jamaica .....	3	-	3	-	-	-	3	-	3
Mexico .....	2	2	-	-	-	-	2	2	-
Nicaragua .....	1	-	1	-	-	-	1	-	1
Panama .....	2	1	1	2	1	1	-	-	-
Trinidad og Tobago ..	10	3	7	2	1	1	8	2	6
USA .....	54	29	25	28	14	14	26	15	11
Sør-Amerika i alt ..	421	227	194	308	177	131	113	50	63
Argentina .....	13	7	6	5	2	3	8	5	3
Bolivia .....	2	1	1	1	-	1	1	1	-
Brasil .....	11	2	9	5	1	4	6	1	5
Chile .....	127	65	62	53	27	26	74	38	36
Colombia .....	211	127	84	205	126	79	6	1	5
Ecuador .....	17	11	6	16	11	5	1	-	1
Guyana .....	4	-	4	2	-	2	2	-	2
Paraguay .....	3	1	2	1	1	-	2	-	2
Peru .....	22	9	13	18	8	10	4	1	3
Uruguay .....	10	4	6	2	1	1	8	3	5
Venezuela .....	1	-	1	-	-	-	1	-	1
Oceania i alt .....	6	3	3	2	1	1	4	2	2
Australia .....	5	3	2	2	1	1	3	2	1
New Zealand .....	1	-	1	-	-	-	1	-	1
Statsløse .....	14	9	5	1	1	-	13	8	5

(SU nr. 43, 1990)

## Eiendomsomsetning i 1989

I 1989 ble det tinglyst 113 300 eiendomsomsetninger. Tilsvarende tall for 1988 var 121 300. Med eiendomsomsetning menes både hjemmelsoverganger, nyetablering av feste og festeoverganger.

Verdien av eiendomsomsetningen i 1989 utgjorde 53 milliarder kroner mot 54 milliarder kroner i 1988. Kjøpesummer utgjør hovedparten av beløpet, men for vederlagsfri hjemmelsoverføring er eventuell oppgitt verdi regnet med. Videre er kapitalisert verdi av årlige beløp regnet med.

For 1989 ble om lag 111 800 meldinger rapportert gjennom GAB (Register for grunneiendommer, adresser og bygninger), mens 1 500 meldinger ble gitt etter andre rutiner.

Av de meldingene som ble rapportert gjennom GAB, utgjorde hjemmelsoverganger 89 prosent, nyetablering av feste 2 prosent og festeoverganger 8 prosent. En betydelig del av festeovergangene for grunn skjer samtidig med salg av bygninger. Av hjemmelsovergangene med opplysning om type eiendom utgjorde boligeiendommer 76 prosent og fritidseiendommer 9 prosent.

Tabell 1. Tinglyste hjemmelsoverganger, etablering av feste og festeoverganger

Fylke	Antall omsetninger			Tinglyst beløp		
	1987	1988	1989	1987	1988	1989
				Mill. kroner		
I alt . . . . .	125 737	121 297	113 343	54 046	53 889	52 568
Østfold . . . . .	7 419	7 155	6 768	2 858	2 943	2 493
Akershus . . . . .	14 189	13 780	11 955	8 519	8 411	7 346
Oslo . . . . .	12 590	11 241	10 688	12 289	11 817	13 102
Hedmark . . . . .	6 049	6 017	5 724	1 390	1 645	1 596
Oppland . . . . .	5 749	5 409	5 319	1 330	1 414	1 326
Buskerud . . . . .	7 419	7 070	6 586	3 092	3 286	2 897
Vestfold . . . . .	6 478	6 423	5 929	2 724	3 059	3 079
Telemark . . . . .	5 002	4 788	4 738	1 356	1 463	1 466
Aust-Agder . . . . .	4 059	4 144	3 680	1 143	1 060	1 093
Vest-Agder . . . . .	4 928	4 686	4 617	1 814	1 713	1 649
Rogaland . . . . .	9 347	8 812	7 682	4 640	4 531	3 997
Hordaland . . . . .	10 567	10 121	9 116	4 326	3 909	4 104
Sogn og Fjordane . . . . .	2 458	2 420	2 325	542	488	546
Møre og Romsdal . . . . .	5 991	5 846	5 382	1 655	1 543	1 482
Sør-Trøndelag . . . . .	6 935	7 002	6 310	2 679	2 793	2 581
Nord-Trøndelag . . . . .	2 852	3 366	3 114	635	846	885
Nordland . . . . .	6 929	6 548	6 785	1 421	1 466	1 502
Troms . . . . .	4 240	4 124	4 067	1 118	1 059	1 040
Finnmark . . . . .	2 536	2 345	2 558	515	444	385

Tabell 2. Tinglyst omsetning av fast eiendom etter omsetningsmåte og type eiendom. Omfatter bare meldinger rapportert gjennom GAB-systemet<sup>1</sup>. 1989

Type eiendom	Etablering av feste	Festeovergang	Hjemmelsovergang					
			I alt	Frivillig omsetning	Tvangssalg	U-skiftebevilgning	Skifteoppgjør	Annet og uopp-gitt
I alt	2 617	9 230	99 997	75 622	1 575	4 339	8 676	9 785
Boligeiendom	606	4 861	54 659	43 173	899	2 248	4 736	3 603
Med bygning	95	4 465	39 752	30 811	857	1 839	4 115	2 130
Uten bygning	482	160	12 433	11 636	11	35	162	589
Uopp-gitt	29	236	2 474	726	31	374	459	884
Fritidseiendom	1 166	2 311	6 691	5 444	31	151	567	498
Med bygning	117	1 923	3 657	2 842	26	113	429	247
Uten bygning	972	226	2 697	2 460	2	9	94	132
Uopp-gitt	77	162	337	142	3	29	44	119
Landbrukseiendom	18	15	4 299	2 974	64	161	659	441
Med bygning	-	7	3 344	2 384	58	127	532	243
Uten bygning	17	6	599	444	1	5	69	80
Uopp-gitt	1	2	356	146	5	29	58	118
Kommunikasjon	4	5	991	556	93	2	11	329
Annet	384	395	5 064	3 745	110	47	218	944
Uopp-gitt	439	1 643	28 293	19 730	378	1 730	2 485	3 970

<sup>1</sup> Ca. 1 500 eiendomsomsetninger ble registrert utenom GAB-systemet. Dette gjelder omsetninger i Stavanger før november 1989.

(SU nr. 43, 1990)

## FERDIGBEHANDLEDE KONKURSBO I 1989

Ved skifterettene ble det i 1989 ferdigbehandlet i alt 2 848 konkursbo. Dette var 877 flere enn i 1988 eller en økning på hele 44 prosent. Av dette var det i alt 866 bo som ble sluttet etter paragraf 128 i konkursloven, 1 982 bo ble innstilt etter paragraf 135 og 22 ble tilbakelevert etter paragraf 136. Aktiva i de sluttede og de innstilte konkursene var i alt 2 044 mill. kr, mens gjelden utgjorde 9 046 mill. kr.

Tabell 1. Aktiva og passiva i sluttede konkurser, etter konkurslovens paragraf 128. Fylke

Fylke	Tallet på bo	Aktiva i boet			Passiva					
		I alt	Av dette aban- donerte aktiva	I alt	Krav uten sikring					Krav sikret i pant
					Masse- krav	Salær	Priori- terte krav av 1. kl.	Priori- terte krav av 2. kl.	Resten av kravene	
		!	1 000 kroner							
Hele landet .....	866	1165576	629887	3998746	58615	74657	152805	180712	2131484	1400473
Østfold .....	40	31593	21841	166795	1297	2793	4052	6826	98891	52936
Akershus .....	73	100211	77638	369285	2663	5870	9391	19031	204259	128071
Oslo(1) .....	212	91766	11258	681673	12103	13638	22567	36731	518148	78486
Hedmark .....	24	23781	13019	134257	1278	3442	8905	7417	79930	33285
Oppland .....	34	44864	14133	124394	1105	2263	3563	3446	59087	54930
Buskerud .....	37	21425	13636	92470	976	1671	2689	6450	51687	28997
Vestfold .....	31	25851	11077	116197	2024	2647	4516	7894	73938	25178
Telemark .....	25	24640	11803	99517	1141	2387	3340	5329	60143	27177
Aust-Agder .....	18	16919	13454	49113	1095	814	1367	2328	26531	16978
Vest-Agder .....	25	40241	24105	109366	1231	2763	3622	6289	47475	47986
Rogaland .....	62	342421	163831	748542	13410	12263	44131	27350	283262	368126
Hordaland .....	32	39474	22369	153923	3546	3543	5912	7937	86149	46836
Bergen .....	43	39355	15675	146356	1842	4034	11596	13627	59475	55782
Sogn og Fjordane ..	12	15219	5713	48550	1947	1036	3792	3379	17386	21010
Møre og Romsdal ...	46	51157	23781	184663	2472	3650	3535	4603	117319	53084
Sør-Trøndelag .....	54	96030	80197	301243	4484	3954	8146	7966	143250	133443
Nord-Trøndelag ....	22	42390	23111	109240	1451	2188	1901	3018	52912	47770
Nordland .....	43	86228	62513	240917	2852	3549	6090	8002	95152	125272
Troms .....	29	27688	19495	106680	1069	1925	3152	2703	45034	52797
Finmark .....	4	4322	1240	15566	629	225	538	388	11457	2329

1) Medregnet 69 bo som er meldt avsluttet, men som vi ikke har nærmere opplysninger om.

Tabell 2. Sluttete konkurser etter konkurslovens paragraf 128, etter prioritet og dividende

Prioritet	Tallet på bo	Dividende									
		0,01- 10,00	10,01- 20,00	20,01- 30,00	30,01- 40,00	40,01- 50,00	50,01- 60,00	60,01- 70,00	70,01- 80,00	80,01- 90,00	90,01- 100,00
Dekning bare til massekraav .....	55	-	-	-	-	-	-	-	-	-	-
Prioriterte kraav av 1. kl. (det var ogsaa kraav av 2. kl.) .....	274	71	48	31	27	22	21	13	9	6	26
Prioriterte kraav av 1. kl. (det var ingen kraav av 2. kl.) .....	29	6	3	4	4	1	4	1	-	1	5
Prioriterte kraav av 2. kl. (full dekning til kraav av 1. kl.) .	140	34	18	16	14	13	9	7	6	10	13
Prioriterte kraav av 2. kl. (det var ingen kraav av 1. kl.)	114	19	28	14	6	11	6	8	3	2	17
Uprioriterte kraav (full dekning til prioriterte kraav) ...	146	85	20	18	11	5	5	-	-	1	1
Uprioriterte kraav (det var ingen pri- oriterte kraav) .....	39	25	5	1	2	1	2	-	-	-	3



Tabell 3. Aktiva og passiva i innstilte konkursbo, etter konkurslovens paragraf 135 og tilbakeleverte konkursbo, etter konkurslovens paragraf 136. Fylke

Fylke	Tallet på bo med kjente aktiva og passiva	Aktiva i boet			Passiva						Tilbakeleverte konkursbo etter kkl. p. 136	
		I alt	Av dette aban- do- nerte aktiva	I alt	Krav uten sikring					Bo med ukjente aktiva og passiva		
					Masse- krav	Salar	Priori- terte krav av 1. kl.	Priori- terte krav av 2. kl.	Resten av kravene			
												Krav i pant og sikret
! 1 000 kroner !												
Hele landet .....	1854	878508	749127	5047066	32732	43430	124761	250007	2811286	1784850	128	22
Østfold .....	78	22594	11997	157544	791	1124	1306	7667	100011	46645	-	1
Akershus .....	251	46210	41045	532121	3387	4628	9853	30600	375919	107734	-	3
Oslo .....	255	32467	24198	677706	2044	4341	10442	37618	441853	181408	128	4
Hedmark .....	69	20292	13977	136023	1556	2366	4077	8902	75430	43692	-	1
Oppland .....	60	33087	30609	165672	701	1803	6746	9668	73438	73316	-	-
Buskerud .....	130	40637	33379	229306	3729	2390	5287	17569	122269	78062	-	2
Vestfold .....	104	21711	19230	211910	900	2465	6498	13113	120789	68145	-	-
Telemark .....	96	42005	38818	222301	946	2444	5448	5908	167701	39854	-	1
Aust-Agder .....	28	21291	20824	94477	238	509	1091	3572	56223	32844	-	-
Vest-Agder .....	47	20778	19519	110925	513	1026	3048	6396	61369	38573	-	-
Rogaland .....	80	51086	46289	397098	2262	2985	6542	20058	292928	72323	-	3
Hordaland .....	47	26172	17469	146412	357	1096	3708	7109	76637	57505	-	1
Bergen .....	129	47410	40891	305953	1179	3088	7249	22716	164964	106757	-	-
Sogn og Fjordane	10	19315	11575	50879	792	1155	3437	2015	19380	24100	-	-
Møre og Romsdal .	85	105118	91144	394939	1324	1974	11228	10927	135539	233947	-	1
Sør-Trøndelag ...	117	111099	98393	438564	2659	3464	13894	18127	193485	206935	-	1
Nord-Trøndelag ..	51	60802	52596	185634	552	1685	3688	7324	83190	89195	-	1
Nordland .....	114	123475	107248	355397	7924	2648	12236	10383	147443	174763	-	3
Troms .....	93	26791	25381	189364	716	2038	3394	9520	88091	85605	-	-
Finmark .....	10	6167	4544	44840	163	198	5589	813	14628	23449	-	-

(SU nr. 43, 1990)

## ELEKTRISITETSBALANSE FOR 2. KVARTAL 1990

Elektrisitetsbalansen fra Statistisk sentralbyrå viser at nettoforbruket av elektrisk kraft i 2. kvartal 1990 var 1,3 prosent lavere enn i 2. kvartal 1989. Totalt fastkraftforbruk gikk ned med 1,5 prosent, mens forbruket av tilfeldig kraft til elektrokjeler steg med 4,0 prosent.

I første halvår i år har det totale fastkraftforbruket gått opp med 0,8 prosent fra samme periode i 1989. Fastkraftforbruket i kraftintensiv industri har gått ned med 1,6 prosent.

I de fire siste kvartalene var det en stigning i fastkraftforbruket på 1,1 prosent i forhold til foregående fire kvartaler. Kraftintensiv industri gikk opp med 0,3 prosent, mens alminnelig forbruk økte med 1,5 prosent.

Tall for 3. kvartal 1990 vil foreligge i slutten av desember.

Forrige melding ble gitt i Statistisk ukehefte nr. 27, 1990.

Elektrisitetsbalanse. GWh. Foreløpige tall.

	Fire kvartaler			1. halvår		2. kvartal			
	3.kv.1988 t.o.m. 2.kv.1989	3.kv.1989 t.o.m. 2.kv.1990	Endring i prosent	1989	1990	Endring i prosent	1989	1990	Endring i prosent
Total produksjon .....	115 030	120 939	5,1	59 538	61 378	3,1	27 531	27 929	1,4
Vannkraft .....	114 537	120 457	5,2	59 280	61 142	3,1	27 399	27 812	1,5
Varmekraft .....	493	482	-2,2	258	236	-8,4	132	118	-10,6
+ Import .....	656	269	-59,1	148	149	0,8	64	56	-13,3
- Eksport .....	12 211	16 278	33,3	6 709	7 828	16,7	3 831	4 555	18,9
= Brutto forbruk									
innenlands .....	103 475	104 930	1,4	52 977	53 699	1,4	23 764	23 430	-1,4
- Pumpekraftforbruk .....	1 038	305	-70,6	281	123	-56,2	162	79	-51,5
- Tap 1) .....	10 549	11 021	4,5	5 470	5 648	3,3	2 406	2 430	1,0
= Netto forbruk									
innenlands .....	91 888	93 604	1,9	47 227	47 928	1,5	21 197	20 921	-1,3
Fastkraft i alt .....	88 303	89 266	1,1	45 225	45 564	0,8	20 239	19 926	-1,5
Kraftintensiv									
industri .....	29 970	30 054	0,3	15 183	14 944	-1,6	7 618	7 460	-2,1
Prod. av kjemiske									
råvarer .....	4 531	4 773	5,3	2 354	2 412	2,5	1 150	1 204	4,7
Prod. av jern, stål									
og ferrolegeringer ..	8 631	8 478	-1,8	4 449	4 242	-4,7	2 256	2 098	-7,0
Prod. av aluminium									
og andre metaller ...	16 807	16 802	0,0	8 380	8 290	-1,1	4 212	4 159	-1,3
Alminnelig forbruk ....	58 333	59 213	1,5	30 042	30 620	1,9	12 622	12 465	-1,2
Bergverk .....	554	537	-3,1	287	280	-2,7	138	130	-5,9
Oljeraffinerier .....	259	421	62,5	140	220	56,7	79	111	40,1
Treforedling .....	4 628	4 709	1,7	2 335	2 386	2,2	1 164	1 171	0,5
Transport .....	586	602	2,7	297	304	2,5	138	141	1,7
Annet fastkraft-									
forbruk 2) .....	52 305	52 944	1,2	26 982	27 430	1,7	11 102	10 913	-1,7
Tilfeldig kraft .....	3 585	4 338	21,0	2 002	2 364	18,1	957	995	4,0

1) Omfatter totalt tap i linjenettet samt eget forbruk i kraftstasjonene.

2) Restbestemt.

(SU nr. 43, 1990)

**PETROLEUMSPRODUKTER. SALG I SEPTEMBER 1990.**

I følge foreløpige oppgaver ble det solgt 673 mill. liter petroleumsprodukter i september 1990. Dette er en nedgang på 3,5 prosent i forhold til september 1989. Det var 20 utkjøringsdager i september 1990 mot 21 i september 1989.

Hittil i 1990 er det solgt 6 120 mill. liter, en nedgang på 0,4 prosent fra samme periode året før. Salget av bilbensin gikk opp med 0,2 prosent, mens salget av fyringsparafin og fyringsolje nr.1 og nr.2 gikk samlet ned med 3,3 prosent. Salget av tung fyringsolje viser en nedgang på 11,8 prosent.

I de siste tolv månedene er det solgt 8 397 mill. liter petroleumsprodukter, en nedgang på 0,8 prosent sammenliknet med tilsvarende periode ett år tidligere.

Import av våtgasskomponenter fra Teesside er ikke med i tallene. En bør ellers merke seg at tallene i oversikten ikke viser forbruket, men salget. For å komme fram til forbruket må en korrigere for lagerendringer hos brukeren.

Statistikken utarbeides i samarbeid med Norsk Petroleumsinstitutt. For nærmere opplysninger om prinsipper og definisjoner som nyttes i statistikken, kontakt Norsk Petroleumsinstitutt eller Statistisk sentralbyrå.

Tabell 1. Salg av petroleumsprodukter 1). Mill. liter. Foreløpige tall

	Tolvmånedersperioder			Januar-september		September		
	Okt. 1988 t.o.m. sep. 1989	Okt. 1989 t.o.m. sep. 1990	Endring i prosent	1989	1990	Endring i prosent	1989	1990
Totalt salg .....	8 463	8 397	-0,8	6 147	6 120	-0,4	698	673
Bilbensin .....	2 401	2 412	0,5	1 810	1 814	0,2	198	189
Av dette: Blyfri .....	621	800	28,9	478	621	29,7	57	70
Autodiesel .....	1 264	1 293	2,2	917	942	2,8	108	107
Fyringsparafin .....	265	242	-8,7	144	144	0,1	14	14
Jetdrivstoff .....	636	654	2,9	477	470	-1,6	60	55
Marine gassoljer .....	1 428	1 436	0,6	1 056	1 073	1,6	117	115
Av dette: Bunkers .....	192	157	-18,1	124	119	-4,2	13	14
Fyringsolje nr. 1 .....	649	636	-2,0	426	427	0,3	41	44
Fyringsolje nr. 2 .....	380	328	-13,8	244	215	-11,8	21	19
Tung fyringsolje .....	811	710	-12,4	573	505	-11,8	60	42
Av dette: Bunkers .....	211	233	10,3	161	183	13,6	21	18
Smøremidler .....	106	107	0,8	80	80	1,0	9	9
Andre petroleumsprodukter 2) .....	522	578	10,7	420	450	7,1	70	77

1) Omfatter også bunkers, dvs. leveranser fra norske havner til skip i utenriksfart uansett skipenes nasjonalitet.

2) Omfatter flytende propan og butan (LPG), nafta, flybensin, ekstraksjonsbensin, white spirit, tungdestillater, veiolje og asfalt (bitumen).

Tabell 2. Total salg av petroleumsprodukter 1) etter kjøpergruppe. Mill. liter. Foreløpige tall

	Tolvmånedersperioder			Januar-september			September	
	Okt. 1988	Okt. 1989	Endring	1989	1990	Endring	1989	1990
	t.o.m. sep. 1989	t.o.m. sep. 1990	i prosent					
Totalt salg .....	8 463	8 397	-0,8	6 147	6 120	-0,4	698	673
Jordbruk og skogbruk .....	89	90	0,9	60	63	4,6	7	8
Fiske og fangst .....	554	566	2,0	420	440	4,7	45	46
Bergverk, industri og kraftforsyning .....	1 274	1 249	-1,9	935	885	-5,3	107	100
Bygg og anlegg .....	331	325	-1,7	257	261	1,3	40	42
Boliger, forretningsbygg kontorer mv. ....	889	883	-0,7	562	587	4,5	52	58
Transport .....	4 623	4 605	-0,4	3 431	3 449	0,5	386	365
Av dette: Bunkers .....	415	409	-1,2	294	319	8,6	35	34
Offentlig virksomhet .....	282	256	-9,2	196	180	-8,3	26	23
Annet salg 2) .....	421	423	0,6	285	256	-10,2	34	31

1) Se fotnote 1), tabell 1.

2) Omfatter oljeselskapenes eget forbruk, uspesifisert salg, leveranser til forsvaret, industriens direkte import mv.

Tabell 3. Innenlandsk salg av utvalgte petroleumsprodukter etter fylke 1). Mill. liter. Foreløpige tall

	Siste tolv måneder og med endringer fra tilsvarende periode ett år tidligere									
	Bilbensin		Autodiesel		Fyringsparafin		Fyringsolje nr. 1		Fyringsolje nr. 2	
	Okt. 1989	Endring	Okt. 1989	Endring	Okt. 1989	Endring	Okt. 1989	Endring	Okt. 1989	Endring
t.o.m. sep. 1990	i prosent	t.o.m. sep. 1990	i prosent	t.o.m. sep. 1990	i prosent	t.o.m. sep. 1990	i prosent	t.o.m. sep. 1990	i prosent	
I alt .....	2 412	0,5	1 290	2,2	242	-8,7	635	-1,9	326	-13,7
Østfold .....	145	6,9	90	3,9	21	-11,0	55	-0,2	9	-22,8
Akershus .....	267	0,5	104	1,7	26	-13,7	66	-12,7	20	-24,1
Oslo .....	225	-4,2	90	2,2	7	-12,6	59	10,7	75	-17,4
Hedmark .....	128	3,0	96	7,3	15	-7,4	41	-10,8	6	-7,7
Oppland .....	127	2,5	88	0,1	13	-8,9	26	-6,9	4	-20,5
Buskerud .....	163	-1,1	76	5,6	20	-13,1	48	-2,7	11	-4,6
Vestfold .....	120	0,6	51	3,5	15	-9,2	35	2,2	10	-16,9
Telemark .....	102	0,9	54	2,2	11	-8,6	14	-17,6	4	-34,4
Aust-Agder .....	61	0,9	28	-4,6	6	-10,2	11	22,1	4	-32,7
Vest-Agder .....	82	0,3	35	-2,1	8	-9,7	16	7,3	16	-3,1
Rogaland .....	173	-0,5	71	1,8	14	-3,7	39	4,6	23	-21,9
Hordaland .....	187	-0,8	74	2,4	23	-5,9	41	7,4	27	-23,2
Sogn og Fjordane	51	0,7	33	-5,1	4	-2,4	12	-18,9	14	104,6
Møre og Romsdal	113	0,3	61	0,3	11	-11,9	26	12,7	11	-20,9
Sør-Trøndelag ..	145	0,2	92	2,6	12	-3,4	31	3,3	17	-13,9
Nord-Trøndelag .	76	3,2	55	3,8	5	0,6	19	8,3	10	-12,7
Nordland .....	125	2,0	86	2,2	17	-2,9	33	4,3	34	-6,6
Troms .....	79	0,7	54	4,2	9	2,5	28	1,2	12	6,7
Finnmark .....	42	-1,0	36	4,0	7	-5,6	23	1,7	11	-14,6
Ikke fordelt 2)	-	.	15	.	0	.	12	.	7	.

1) Statistikken baseres i prinsippet på leveringsadressen, dvs. at salget registreres i det fylket hvor kunden overtar produktet.

2) Omfatter bl.a. industriens direkte import.

Figur 1. Salg av petroleumsprodukter i alt. Tolvmånedersperioder. Mill. liter

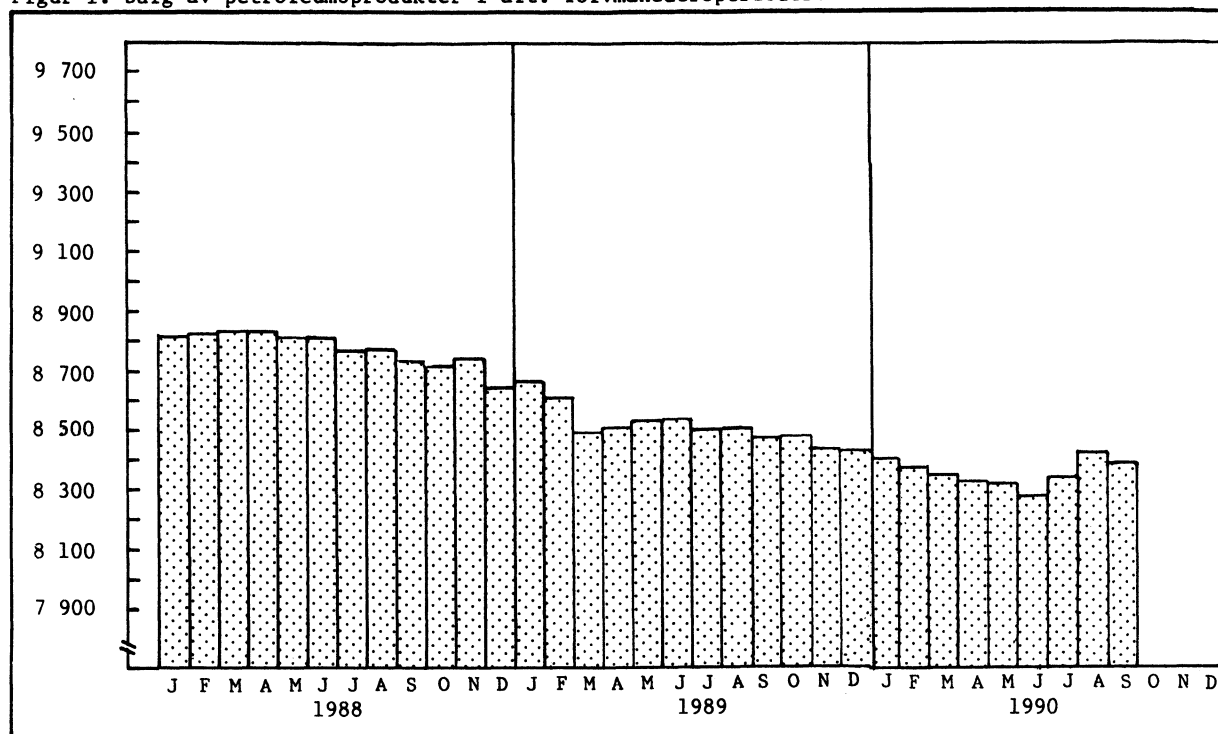

Figur 2. Salg av utvalgte petroleumsprodukter. Tolvmånedersperioder. Mill. liter

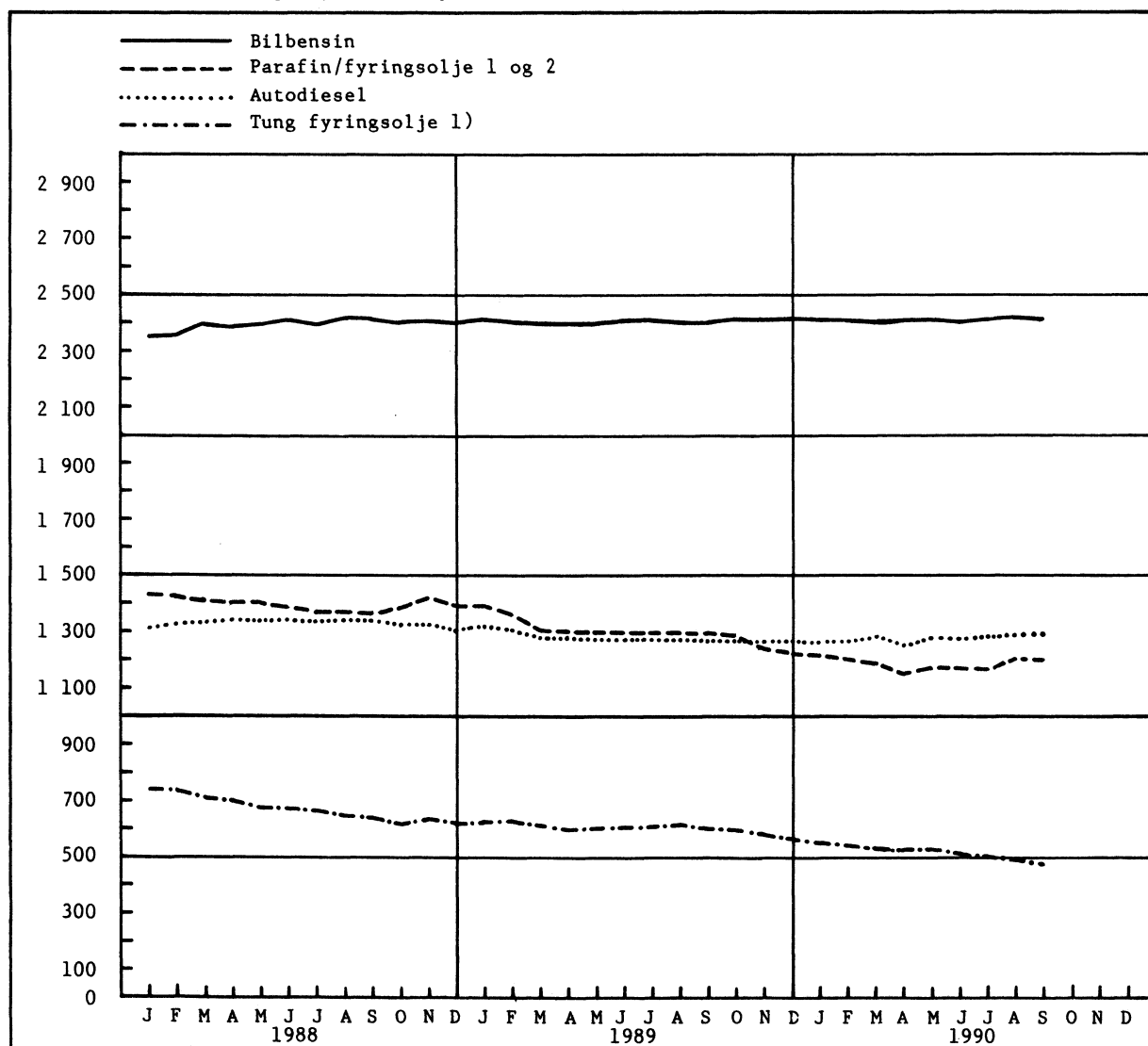

1) Unntatt bunkers.

(SU nr. 43, 1990)

## REHABILITERING AV BYGNINGER I 1988

Bakgrunn

Rehabiliteringsundersøkelsen for 1988 tok sikte på å kartlegge omfanget av rehabilitering av bygninger. Rehabilitering er brukt som et samlebegrep for vedlikehold, reparasjon, restaurering, utbedring, ombygging og tilbygg/påbygg (En tilsvarende undersøkelse ble gjennomført for 1986 og publisert i serien Rapporter 89/10).

Undersøkelsen for 1988 omfattet ikke, som undersøkelsen for 1986, borettslag og eiendommer eid av stat og kommune. Typiske næringsbygg ble bedre dekket i 1988 enn i 1986.

I rehabiliteringsundersøkelsene er huseieren oppgavegiver, undersøkelsen dekker derfor ikke den delen av reparasjon- og vedlikeholds-virkomheten som utføres for leieboerens regning.

Kostnader til tilbygg større enn 30 m<sup>2</sup> er skilt ut som egen gruppe i presentasjonen av statistikken. Dette er byggevirksomhet som blir registrert i SSBs ordinære byggearealstatistikk.

Usikkerhet ved resultatene

Resultatene fra disse undersøkelsene er tildels svært usikre. Årsaken til det er hovedsakelig at eiendom er brukt som statistikkenehet i mangel av et fullstendig bygningsregister. Dette gir en inhomogen populasjon å trekke utvalg fra, spesielt for gruppen næringseiendommer.

Målt i løpende kroner viser resultatene et lavere nivå på rehabiliteringsvirkomheten i 1988 enn i 1986 for alle bygningstyper. De store statistiske standardavvikene som tallene er beheftet med gjør at nedgangen i verdi ikke er statistisk sikre. Justert for økningen i kostnadene målt med byggekostnasindeksene i perioden 1986 - 1988 (ca 27 prosent), viser undersøkelsen derimot en klar nedgang i volum.

Noen hovedresultater

For den eiendomsmassen som er representert i undersøkelsen er totalkostnaden 31,3 milliarder kroner. Av dette er 7,5 milliarder investering i tilbygg/påbygg større enn 30 m<sup>2</sup> og 23,7 milliarder annen rehabilitering. Av de 23,7 milliardene er 13,8 milliarder kroner brukt på boligbygg og 9,9 milliarder kroner på andre bygg. Alle beløp er medregnet merverdiavgift.

I tabell 2 er kostnadene delt mellom investering og reparasjon og vedlikehold. For at kostnadene skal defineres som investering er det stilt krav om vesentlig standardheving av bygningen. For eksempel er det ved bygningsmessige arbeider på boliger satt betingelse om at det samtidig er utført vanlig isolering.

Figur 1 viser hvordan kostnadene fordeler seg for de forskjellige bygningstypene på bygningsarbeider og installasjoner. For boliger i tre er kostnadene jevnt fordelt, mens for andre boligbygg dominerer utvendig bygningsmessig arbeid. Kostnader til innvendig bygningsmessig arbeid er den største kostnadsandelen for næringsbygg/yrkesbygg.

Nærmere opplysninger kan en få ved å vende seg til Statistisk sentralbyrå, Kongsvinger, tlf. (066) 85 427 eller 85 438.

**Tabell 1. Kostnader til rehabilitering av bygninger, etter bygningstype<sup>1)</sup>. Standardavvik i parentes. 1988. Mill. kr**

I alt .....	31269	(3830)
Tilbygg/påbygg 30 kvm og over i alt .....	7527	
Bolig i tre .....	4548	
Andre boligbygg .....	271	
Nærings-/yrkesbygg .....	2018	
Annet .....	690	
Rehabilitering i alt, unntatt tilbygg/påbygg 30 kvm og over .....	23742	(3560)
Boligbygg i alt .....	13831	(1510)
Bolig i tre .....	10803	(1220)
Andre boligbygg .....	3028	(950)
Andre bygg i alt .....	9911	(3490)
Nærings-/yrkesbygg .....	8940	(3480)
Fritidsbygg .....	474	(145)
Annet .....	497	

<sup>1)</sup> Tallene omfatter ikke bygninger eid av stat, kommune og borettslag

**Tabell 2. Kostnader til rehabilitering for boligbygg og andre bygg etter investering og reparasjon og vedlikehold <sup>2)</sup>. 1988. Mill. kr**

	I alt	Boligbygg	Andre bygg
I alt .....	31269	18650	12619
Investering i alt .....	15782	10429	5353
Tilbygg/påbygg .....	9060	6252	2808
Større bygningsmessige arbeider inkludert vanlig	1827	1261	566
Skiftet kjøkkeninnredning helt eller delvis ....	1176	1087	89
Lagt inn vann, kloakk og/eller nyinstallert ....	973	684	289
Nyinstallert oppvarmingsanlegg .....	554	465	89
Utvidet elektrisk ledningsnett og/eller .....	1391	539	852
Annen teknisk installasjon .....	801	141	660
Reparasjon og vedlikehold i alt .....	15487	8221	7266
Utvendig bygningsmessig arbeid .....	3286	1978	1308
Skiftet eller utbedret dører og/eller vinduer ..	2411	1690	721
Innvendig bygningsmessig arbeid .....	5351	2507	2844
Kjøkkeninnredning .....	416	259	57
Vann og sanitær .....	927	645	282
Oppvarmingsanlegg .....	506	264	242
Div. elektrisk arbeid .....	857	404	453
Annet teknisk arbeid .....	366	31	335
Uspesifisert .....	1367	343	1024

<sup>2)</sup> Tallene omfatter ikke bygninger eid av stat, kommune og borettslag.

Figur 1. Andel kostnader til rehabilitering og vedlikehold etter utført arbeid og bygningstype<sup>3</sup>.  
Tilbygg/påbygg, 30 m<sup>2</sup> og over er ikke medregnet. Prosent. 1988

### Alle bygningstyper

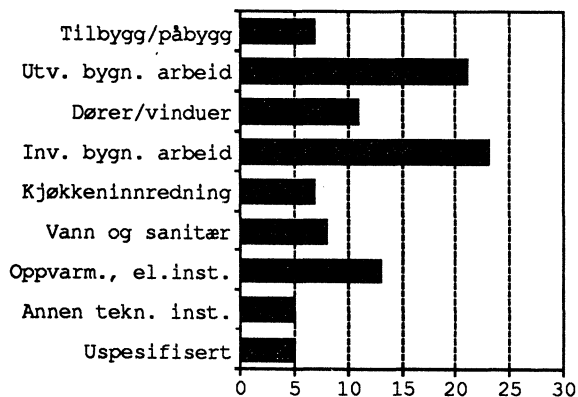

### Fritidsbygg

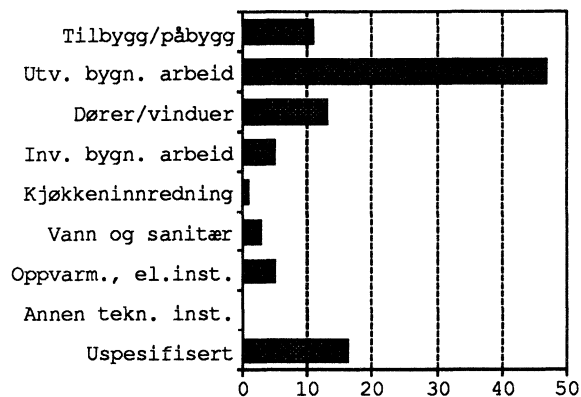

### Bolig i tre

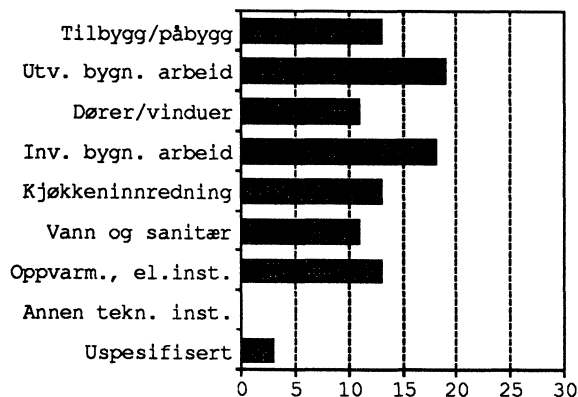

### Næringsbygg/yrkesbygg

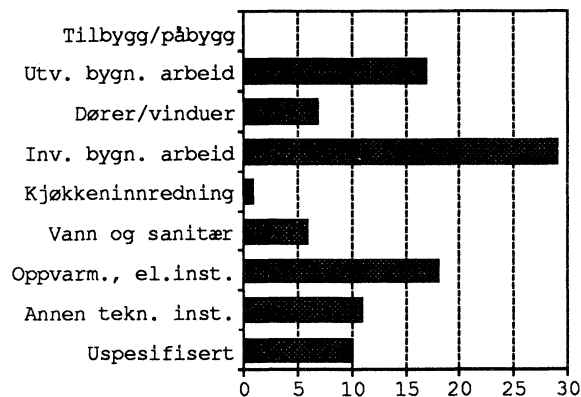

### Andre boligbygg

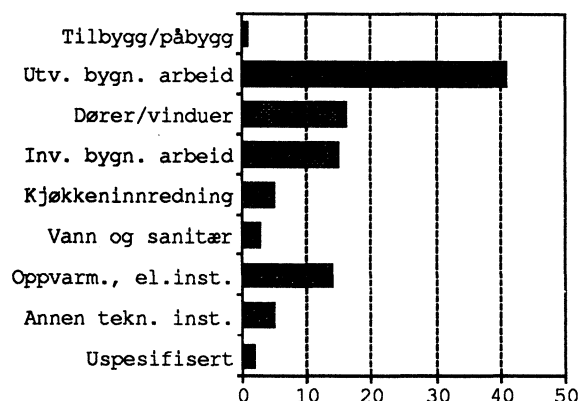

<sup>3</sup> Omfatter ikke bygninger eid av stat, kommune og borettslag.



(SU nr. 43, 1990)

**UTENRIKSHANDELEN MED VARER I SEPTEMBER OG JANUAR - SEPTEMBER 1990. FORELØPIGE TALL**

Statistisk sentralbyrå's foreløpige oppgaver over verdien av utenrikshandelen uten skip og oljeplattformer viste for september en import på 12 068 mill. kr, og en eksport på 18 894 mill. kr. Verdien av importen var 2 prosent høyere og verdien av eksporten 26 prosent høyere enn i september 1989. I januar - september 1990 var verdien av vareimporten 111 408 mill. kr og verdien av vareeksporten 139 700 mill. kr. Importverdien var 11 prosent høyere og verdien av eksporten 5 prosent høyere enn i de samme måneder i 1989.

Verdien av utført råolje og naturgass i januar - september 1990 var på 57 510 mill. kr. Dette var 6 prosent høyere verdi enn i de samme måneder i 1989.

I januar - september 1990 var det et eksportoverskudd på 28 292 mill. kr mot 32 643 mill. kr i samme periode året før. Skip og oljeplattformer er da ikke regnet med. Dersom eksporten av råolje og naturgass også blir holdt utenfor, var det et importoverskudd i januar - september 1990 på 29 218 mill. kr., mot 21 553 mill. kr. i samme periode året før.

Sesongkorrigererte tall for perioden juli - september 1990 regnet uten skip og oljeplattformer, og for eksporten også uten råolje og naturgass, viste en nedgang i importverdien på 4,1 prosent, og en oppgang i eksportverdien på 0,4 prosent sammenliknet med foregående tremånedersperiode.

**Utenrikshandel med varer uten skip og oljeplattformer. Mill. kroner**

	September		Endring	Januar - September		Endring
	1989	1990	prosent	1989	1990	prosent
1. Import .....	11 834	12 068	2,0	100 576	111 408	10,8
2. Eksport .....	15 051	18 894	25,5	133 219	139 700	4,9
Av dette : Råolje .....	5 170	8 143	57,5	44 054	47 331	7,4
Naturgass ...	994	1 137	14,4	10 142	10 179	0,4
3. Eksport uten råolje og naturgass ...	8 887	9 614	8,2	79 023	82 190	4,0
-----						
4. Handelsbalanse med varer ( 2 - 1 ) ....	3 217	6 826	112,2	32 643	28 292	-13,3
5. Handelsbalanse med varer uten eksport av råolje og naturgass ( 3 - 1 ) .	- 2 947	-2 454	.	- 21 553	-29 218	.

**DEFINISJON - UTENRIKSHANDEL**

Import og eksport av skip er ikke tatt med i denne meldingen. I heftet MÅNEDSSTATISTIKK OVER UTENRIKSHANDELEN, som kommer om lag 3 uker senere, finnes fullstendige oversikter (tabell 1 og 2) hvor også skip er med. Heller ikke rente-, stønads- og tjenestebalansen med utlandet er med i denne meldingen. Disse inngår i UTENRIKREGNSKAPET som publiseres senere i Aktuell Statistikk.

(SU nr. 43, 1990)

## EMISJONER AV IHENDEHAVEROBLIGASJONER 1) I AUGUST 1990

I august 1990 ble det emittert ihendehaverobligasjoner for i alt 4 696 mill.kr, fordelt med 4 485 mill.kr på det innenlandske marked og 211 mill.kr på lån i utenlandsk valuta.

Fra januar til august 1990 ble det emittert ihendehaverobligasjoner for i alt 46 594 mill.kr. Dette er en nedgang på 11 854 mill.kr. (20,3 prosent) sammenlignet med januar til august 1989. Emisjonene på det innenlandske markedet i årets åtte første måneder ble redusert med 3 621 mill.kr. (8,4 prosent), mens emisjonene i utenlandsk valuta ble redusert med 8 233 mill.kr. (54,3 prosent) sammenlignet med samme periode året før.

Dette viser foreløpige oppgaver fra Statistisk sentralbyrås kredittmarkedstatistikk.

Emisjoner av ihendehaverobligasjoner i august 1990. Mill.kr

Låntakere	1989		1990*	
	Aug.	Jan.-aug.	Aug.	Jan.-aug.
A. Emisjoner i alt 1) .....	8 378	58 448	4 696	46 594
B. Emisjoner i norske kroner .....	6 595	43 282	4 485	39 661
Kommuneforvaltningen .....	240	3 067	430	1 920
Fylkeskommuner .....	-	606	100	300
Kommuner .....	240	2 461	330	1 620
Forretningsbanker .....	142	972	-	1 009
Sparebanker .....	200	871	375	750
Statsbanker .....	289	2 864	70	3 520
Private kredittforetak .....	4 934	31 110	3 279	27 306 3)
Statsforetak .....	600	818	100	2 410
Kommuneforetak .....	190	2 152	231	771
Private foretak .....	-	1 428	-	1 975
C. Emisjoner i utenlandsk valuta 2) .....	1 783	15 166	211	6 933
Statsforvaltningen .....	-	2 356	-	-
Forretningsbanker .....	884	7 179	211	4 822 3)
Sparebanker .....	-	420	-	113
Private kredittforetak .....	899	2 489	-	1 676
Statsforetak .....	-	2 581	-	322
Kommuneforetak .....	-	141	-	-
D. Emisjoner i eurokroner .....	-	-	-	-

1) Ihendehaverobligasjoner emittert av norske sektorer. 2) Omfatter kun de emisjoner som er rapportert til Norges Bank. Beregnet etter månedens gjennomsnittlige valutakurs. 3) Korrigerte tall.

K i l d e : Norges Bank.

(SU nr.43, 1990)

**IHENDEHAVEROBLIGASJONSGJELDEN 1989. ENDELIGE TALL**

Den samlede ihendehaverobligasjonsgjelden økte med 52,1 milliarder kroner (13,9 prosent) til 425,5 milliarder kroner ved utgangen av året. Dette viser Statistisk sentralbyrås kredittmarkedstatistikk. Den innenlandske obligasjonsgjelden økte med 44,6 mrd. kr (18,8 prosent), mens gjelden i utenlandsk valuta økte med 7,5 mrd. kr (5,5 prosent).

I 1989 ble det emittert nye obligasjoner for 95,0 mrd. kr. Av dette utgjorde emisjoner i norske kroner 76,4 mrd. kr og i utenlandsk valuta 18,6 mrd. kr. Statsforvaltningen emitterte obligasjoner for i alt 13,2 mrd. kr, kommuneforvaltningen for 4,6 mrd. kr, private kredittforetak for 49,0 mrd. kr, statsforetak for 5,2 mrd. kr og kommuneforetak for 3,0 mrd. kr. Statsforvaltningen emitterte for 2,4 mrd. kr i utenlandsk valuta i 1989.

Den gjennomsnittlige nominelle rente for emitterte ihendehaverobligasjoner i norske kroner var 12,25 prosent i 1989 mot 12,76 prosent i 1988. For lån i utenlandsk valuta var den gjennomsnittlige renten 7,51 prosent i 1989 mot 7,37 prosent året før.

Ihendehaverobligasjonsgjelden for 1989 er delvis basert på beholdningstall hentet fra Verdipapirsentralens registre over norske ihendehaverobligasjoner. Dette har ført til at det for enkelte sektorer har oppstått et avvik i gjeld pr. 31.12.88 i forhold til tidligere publiserte tall. Årets avdrag er dels basert på beregninger foretatt v.h.a. tall fra Verdipapirsentralen og dels på opplysninger som SSB har hentet inn fra låntakere.

Avdragene omfatter også en del lån som ble konvertert i 1989.

Oppgavene over obligasjonsgjeld i utenlandsk valuta gis med et visst forbehold. Dette har sammenheng med overgangen til nye rapporteringsrutiner i forbindelse med opphevelsen av lisensplikten for lån i utenlandsk valuta.

Tabell 1. Ihendehaverobligasjonsgjelden 1) pr. 31. desember 1988 og 1989 og bruttoendringene i 1989, etter låntakersektor. Mill.kr.

Låntakersektor	Obliga- sjons- gjeld i alt pr. 31.12. 1988	Emit- tert i 1989	Avdrag i 1989	Obliga- sjons- gjeld i alt pr. 31.12. 1989	Endring i gjeld som føl- ge av valuta- kursendr. i 1989	Endring i gjeld som føl- ge av akkumu- lerte renter i 1989
I. I alt, i norske kr 2) og utenlandsk valuta 3) .....	373459	94991	38941	425513	-4354	358
1. Offentlig forvaltning .....	119969	17811	10460	125721	-1599	-
110 Statsforvaltningen .....	105250	13218	9656	107539	-1273	-
510 Fylkeskommuner .....	358	946	28	1276	-	-
550 Kommuner .....	14361	3647	776	16906	-326	-
2. Finansinstitusjoner .....	179430	66146	22064	221206	-2633	327
190 Statsbanker .....	23820	4632	4217	24032	-203	-
210 Forretningsbanker .....	32947	9663	1708	39060	-1912	70
250 Sparebanker .....	4066	1356	302	5162	-1	43
310 Private kredittforetak .....	115667	48976	15837	148439	-581	214
370 Private finansieringsselskaper ....	2780	-	-	2844	64	-
410 Livsforsikringselskaper .....	-	1415	-	1415	-	-
470 Skadeforsikringselskaper .....	150	104	-	254	-	-
3. Offentlige og private foretak .....	73190	11034	6302	77831	-122	31
630 Selvstendige statsforetak 4) .....	36477	5201	3150	38827	299	-
650 Kommuneforetak .....	22028	3001	688	24295	-46	-
710 Private selskaper med begrenset ansvar (aksjeselskaper mv.) .....	14685	2832	2464	14709	-375	31
4. Husholdninger .....	870	-	115	755	-	-
740 Private ikke-forretningsmessige produsentorienterte institusjoner .	473	-	91	382	-	-
760 Personlige foretak mv. ....	279	-	10	269	-	-
770 Personlige ikke-forretningsmessige konsumentorienterte institusjoner .	118	-	14	104	-	-

1) Inklusive oppkjøpte egne obligasjoner. 2) Medregnet obligasjonsgjeld i eurokroner. 3) Gjelden er regnet om etter kurs ved utgangen av året. Emisjonene og avdragene er regnet om etter gjennomsnittlig kurs for de respektive måneder. 4) Den norske andelen av SAS Lånebevis er regnet som innenlandsk obligasjonsgjeld.

Tabell 1 (forts.). Ihendehaverobligasjonsgjelden 1) pr. 31. desember 1988 og 1989 og bruttoendringene i 1989, etter låntakersektor. Mill.kr.

Låntakersektor	Obliga- sjons- gjeld i alt pr. 31.12. 1988	Emit- tert i 1989	Avdrag i 1989	Obliga- sjons- gjeld i alt pr. 31.12. 1989	Endring i gjeld som føl- ge av valuta- kursendr. i 1989	Endring i gjeld som føl- ge av akkumu- lerte renter i 1989
II. I alt, i norske kr 2) .....	237296	76378	31772	281902	-	-
1. Offentlig forvaltning .....	95231	15455	9915	100771	-	-
110 Statsforvaltningen .....	89769	10862	9656	90975	-	-
510 Fylkeskommuner .....	358	946	28	1276	-	-
550 Kommuner .....	5104	3647	231	8520	-	-
2. Finansinstitusjoner .....	110799	54590	18404	146985	-	-
190 Statsbanker .....	13987	4632	3240	15379	-	-
210 Forretningsbanker .....	151	1672	-	1823	-	-
250 Sparebanker .....	151	871	-	1022	-	-
310 Private kredittforetak .....	96177	45896	15164	126909	-	-
370 Private finansieringsselskaper ....	183	-	-	183	-	-
410 Livsforsikringselskaper .....	-	1415	-	1415	-	-
470 Skadeforsikringselskaper .....	150	104	-	254	-	-
3. Offentlige og private foretak .....	30396	6333	3338	33391	-	-
630 Selvstendige statsforetak 4) .....	3549	1244	883	3910	-	-
650 Kommuneforetak .....	19839	2860	639	22060	-	-
710 Private selskaper med begrenset ansvar (aksjeselskaper mv.) .....	7008	2229	1816	7421	-	-
4. Husholdninger mv. ....	870	-	115	755	-	-
740 Private ikke-forretningsmessige produsentorienterte institusjoner .	473	-	91	382	-	-
760 Personlige foretak mv. ....	279	-	10	269	-	-
770 Personlige ikke-forretningsmessige konsumentorienterte institusjoner .	118	-	14	104	-	-
III. I alt, i utenlandsk valuta 3) .....	136163	18613	7169	143611	-4354	358
1. Offentlig forvaltning .....	24738	2356	545	24950	-1599	-
110 Statsforvaltningen .....	15481	2356	-	16564	-1273	-
510 Fylkeskommuner .....	-	-	-	-	-	-
550 Kommuner .....	9257	-	545	8386	-326	-
2. Finansinstitusjoner .....	68631	11556	3660	74221	-2633	327
190 Statsbanker .....	9833	-	977	8653	-203	-
210 Forretningsbanker .....	32796	7991	1708	37237	-1912	70
250 Sparebanker .....	3915	485	302	4140	-1	43
310 Private kredittforetak .....	19490	3080	673	21530	-581	214
370 Private finansieringsselskaper ....	2597	-	-	2661	64	-
3. Offentlige og private foretak .....	42794	4701	2964	44440	-122	31
630 Selvstendige statsforetak 4) .....	32928	3957	2267	34917	299	-
650 Kommuneforetak .....	2189	141	49	2235	-46	-
710 Private selskaper med begrenset ansvar (aksjeselskaper mv.) .....	7677	603	648	7288	-375	31

1) Inklusive oppkjøpte egne obligasjoner. 2) Medregnet obligasjonsgjeld i eurokroner. 3) Gjelden er regnet om etter kurs ved utgangen av året. Emisjonene og avdragene er regnet om etter gjennomsnittlig kurs for de respektive måneder. 4) Den norske andelen av SAS Lånebevis er regnet som innenlandsk obligasjonsgjeld.

Tabell 2. Ihendehaverobligasjonsgjelden 1) etter låntakersektor og nominell rentesats pr. 31. desember 1989. Mill. kr og prosent.

	Låntakersektor							
	I alt	Stats- forvalt- ningen	Kommune- forvalt- ningen inkl. kommune- foretak	Forret- nings- banker og spare banker	Stats- banker	Andre- kreditt- inst.	Stats- fore- tak 2)	Andre norske sek- torer
<b>A. Obligasjoner i alt</b>								
Mill. kr .....	425 513	107 539	42 477	44 222	24 032	152 952	38 827	15 464
Gjennomsnittlig rente i alt								
Prosent .....	10,65	11,56	10,88	7,42	9,67	11,70	8,57	9,30
<b>B. Obligasjoner i norske kroner</b>								
Mill. kr 3) .....	281 902	90 975	31 856	2 845	15 379	128 761	3 910	8 176
Gjennomsnittlig rente								
Prosent .....	12,25	12,42	12,42	11,42	11,49	12,26	12,11	11,41
<b>C. Obligasjoner i utenlandsk valuta 4). Mill. kr .....</b>	143 611	16 564	10 621	41 377	8 653	24 191	34 917	7 288
Gjennomsnittlig rente								
Prosent .....	7,51	6,85	6,28	7,15	6,42	8,75	8,17	6,94

1) Inklusive oppkjøpte egne obligasjoner. 2) Den norske andelen av SAS Lånebevis er regnet som innenlandsk obligasjonsgjeld. 3) Medregnet obligasjonsgjeld i eurokroner. 4) Omregnet etter valutakurser pr. 31.12.1989.

Tabell 3. Emisjoner av ihendehaverobligasjoner i 1989 etter låntakersektor og nominell rentesats. Mill. kr og prosent.

	Låntakersektor							Andre norske sektorer
	I alt	Statsforvaltningen	Kommuneforvaltningen inkl. kommuneforetak	Forretningsbanker og sparebanker	Statsbanker	Andre-kredittinst.	Statsforetak 1)	
A. Emisjoner i alt								
Mill. kr 2).....	94 991	13 218	7 594	11 019	4 632	50 495	5 201	2 832
Gjennomsnittlig rente i alt								
Prosent .....	10,72	12,51	10,87	7,70	10,00	11,12	9,28	10,47
B. Emisjoner i norske kroner								
Mill. kr .....	76 378	10 862	7 453	2 543	4 632	47 415	1 244	2 229
Gjennomsnittlig rente								
Prosent .....	11,18	12,95	10,98	11,10	10,00	10,96	10,85	10,65
	Prosent				Mill. kr			
5,400 .....	85	-	-	-	-	85	-	-
9,000 .....	500	-	-	-	-	-	-	500
9,500 .....	322	-	-	-	322	-	-	-
9,700 .....	300	-	-	-	300	-	-	-
9,900 .....	950	-	-	-	950	-	-	-
10,000 .....	2 308	-	-	45	1 035	1 142	-	87
10,050 .....	350	-	-	-	350	-	-	-
10,100 .....	125	-	-	-	-	-	125	-
10,125 .....	1 000	-	-	-	1 000	-	-	-
10,150 .....	300	-	-	-	300	-	-	-
10,250 .....	6 848	-	-	-	-	6 848	-	-
10,300 .....	1 244	-	100	-	-	1 144	-	-
10,400 .....	770	-	145	-	375	250	-	-
10,450 .....	66	-	66	-	-	-	-	-
10,500 .....	5 984	-	-	-	-	5 984	-	-
10,550 .....	300	-	200	-	-	100	-	-
10,600 .....	714	-	194	-	-	220	-	300
10,650 .....	3 526	-	580	-	-	2 746	200	-
10,700 .....	4 248	-	160	80	-	4 008	-	-
10,750 .....	2 055	-	382	-	-	1 646	-	27
10,800 .....	799	-	438	-	-	361	-	-
10,850 .....	1 979	-	585	150	-	1 244	-	-
10,900 .....	4 889	-	568	470	-	3 751	100	-
10,950 .....	1 220	-	410	-	-	460	-	350
11,000 .....	6 824	-	150	478	-	5 061	819	316
11,050 .....	313	-	313	-	-	-	-	-
11,100 .....	1 901	-	1 051	850	-	-	-	-
11,150 .....	1 365	-	575	-	-	540	-	250
11,200 .....	680	-	580	-	-	-	-	100
11,220 .....	150	-	-	-	-	150	-	-
11,250 .....	1 791	-	215	-	-	1 576	-	-
11,300 .....	306	-	222	75	-	9	-	-
11,350 .....	462	-	78	-	-	184	-	200
11,400 .....	2 561	-	-	-	-	2 561	-	-
11,450 .....	200	-	-	200	-	-	-	-
11,500 .....	1 295	-	195	-	-	1 100	-	-
11,550 .....	441	-	-	-	-	441	-	-
11,650 .....	375	-	-	-	-	375	-	-
11,700 .....	1 175	-	-	-	-	1 175	-	-
11,750 .....	30	-	-	30	-	-	-	-
11,800 .....	545	-	-	25	-	520	-	-
11,850 .....	175	-	-	100	-	75	-	-
11,950 .....	146	-	146	-	-	-	-	-
12,000 .....	324	-	100	-	-	224	-	-
12,100 .....	58	-	-	-	-	58	-	-
12,200 .....	265	-	-	-	-	265	-	-
12,500 .....	40	-	-	40	-	-	-	-
12,650 .....	52	-	-	-	-	52	-	-
12,750 .....	13	-	-	-	-	13	-	-
12,800 .....	5 252	5 252	-	-	-	-	-	-
12,850 .....	50	-	-	-	-	50	-	-
13,000 .....	156	-	-	-	-	156	-	-
13,100 .....	5 742	5 610	-	-	-	132	-	-
13,200 .....	1 055	-	-	-	-	1 055	-	-

1) Den norske andelen av SAS Lånebevis er regnet som innenlandsk emisjon. 2) Emisjoner i utenlandsk valuta er omregnet etter gjennomsnittlige valutakurser i de enkelte måneder.

Tabell 3 (forts.). Emisjoner av ihendehaverobligasjoner i 1989 etter låntakersektor og nominell rentesats. Mill. kr og prosent.

	Låntakersektor							
	I alt	Statsforvaltningen	Kommuneforvaltningen inkl. kommuneforetak	Forretningsbanker og sparebanker	Statsbanker	Andre kredittinst.	Statsforetak 1)	Andre norske sektorer
13,250 .....	439	-	-	-	-	439	-	-
13,300 .....	56	-	-	-	-	56	-	-
13,400 .....	235	-	-	-	-	235	-	-
13,450 .....	65	-	-	-	-	65	-	-
13,500 .....	89	-	-	-	-	89	-	-
13,550 .....	60	-	-	-	-	60	-	-
13,600 .....	10	-	-	-	-	10	-	-
13,700 .....	60	-	-	-	-	60	-	-
13,750 .....	35	-	-	-	-	35	-	-
13,950 .....	31	-	-	-	-	31	-	-
14,000 .....	516	-	-	-	-	516	-	-
14,200 .....	1	-	-	-	-	1	-	-
14,250 .....	100	-	-	-	-	-	-	100
14,350 .....	50	-	-	-	-	50	-	-
14,800 .....	7	-	-	-	-	7	-	-
C. Emisjoner i utenlandsk valuta 2). Mill.kr .....								
Gjennomsn. rente, pst. ....	18 613	2 356	141	8 476	-	3 080	3 957	603
Prosent								
Mill.kr								
0,000 .....	497	-	-	497	-	-	-	-
5,000 .....	526	-	-	526	-	-	-	-
5,125 .....	94	-	94	-	-	-	-	-
5,200 .....	526	-	-	526	-	-	-	-
5,250 .....	47	-	47	-	-	-	-	-
5,500 .....	147	-	-	147	-	-	-	-
6,000 .....	525	-	-	525	-	-	-	-
6,125 .....	122	-	-	-	-	-	122	-
6,230 .....	143	-	-	143	-	-	-	-
6,400 .....	99	-	-	99	-	-	-	-
6,500 .....	1 065	-	-	1 065	-	-	-	-
6,700 .....	531	-	-	531	-	-	-	-
6,750 .....	96	-	-	96	-	-	-	-
7,000 .....	419	-	-	419	-	-	-	-
7,125 .....	1 528	-	-	598	-	-	930	-
7,300 .....	292	-	-	292	-	-	-	-
7,500 .....	130	-	-	130	-	-	-	-
8,000 .....	746	-	-	746	-	-	-	-
8,625 .....	313	-	-	313	-	-	-	-
8,750 .....	964	-	-	-	-	-	964	-
9,125 .....	856	-	-	459	-	-	397	-
9,250 .....	153	-	-	-	-	-	153	-
9,805 .....	82	-	-	82	-	-	-	-
9,813 .....	603	-	-	-	-	-	-	603
9,875 .....	1 007	-	-	-	-	-	1 007	-
10,000 .....	384	-	-	-	-	-	384	-
10,125 .....	1 488	-	-	-	-	1 488	-	-
10,500 .....	2 696	2 356	-	340	-	-	-	-
11,000 .....	306	-	-	306	-	-	-	-
11,250 .....	420	-	-	420	-	-	-	-
14,500 .....	353	-	-	-	-	353	-	-
14,750 .....	353	-	-	-	-	353	-	-
15,000 .....	144	-	-	72	-	72	-	-
16,000 .....	144	-	-	144	-	-	-	-
18,000 .....	543	-	-	-	-	543	-	-
20,375 .....	271	-	-	-	-	271	-	-

1) Den norske andelen av SAS Lånebevis er regnet som innenlandsk emisjon. 2) Emisjoner er omregnet etter gjennomsnittlige valutakurser i de enkelte måneder.



Tabell 4. Ihendehaverobligasjonsgjeld i utenlandsk valuta 1) etter låntakersektor og valutaslag pr. 31. desember 1989. Mill.kr

	Låntakersektor							
	I alt	Stats- forvalt- ningen	Kommune- forvalt- ningen inkl. kommune- foretak	Forret- nings- banker og spare- banker	Stats- banker	Andre kreditt- institu- sjoner	Stats- fore tak 2)	Andre norske sek- torer
I alt .....	143 611	16 564	10 621	41 377	8 653	24 191	34 917	7 288
Am. dollar .....	59 956	6 616	958	16 122	3 179	11 832	18 702	2 547
Sveit. franc .....	14 425	-	4 256	1 724	2 517	2 087	3 311	530
Nederl. gylden .....	2 275	-	379	-	172	-	1 724	-
Svenske kroner .....	15	-	-	-	-	-	15	-
Unit of Account .....	173	-	-	173	-	-	-	-
ECU .....	2 921	-	787	1 235	-	-	899	-
Tyske mark .....	10 864	-	772	2 157	1 142	1 699	4 209	885
Franske franc .....	2 615	-	-	-	-	-	2 615	-
Belgiske franc .....	1 592	-	23	1 492	-	-	77	-
Engelske pund .....	5 554	2 124	-	775	-	1 062	1 593	-
Japanske yen .....	34 149	7 824	2 761	14 971	1 643	3 090	534	3 326
Andre .....	9 072	-	685	2 728	-	4 421	1 238	-

1) Omregner etter valutakurser pr. 31.12.1989. Inkl. oppkjøpte egne obligasjoner. 2) Den norske andelen av SAS Lånebevis er regnet som innenlandsk obligasjonsgjeld.

Tabell 5. Emisjoner av ihendehaverobligasjoner i utenlandsk valuta 1) i 1989 etter låntakersektor og valutaslag. Mill.kr

	Låntakersektor							
	I alt	Stats- forvalt- ningen	Kommune- forvalt- ningen inkl. kommune- foretak	Forret- nings- banker og spare- banker	Stats- banker	Andre kreditt- institu- sjoner	Stats- fore tak 2)	Andre norske sek- torer
I alt .....	18 613	2 356	141	8 476	-	3 080	3 957	603
Am. dollar .....	5 265	-	-	2 097	-	777	1 788	603
Sveit. franc .....	263	-	141	-	-	-	122	-
Tyske mark .....	1 510	-	-	580	-	-	930	-
Franske franc .....	1 117	-	-	-	-	-	1 117	-
Engelske pund .....	2 636	2 356	-	280	-	-	-	-
Japanske yen .....	4 202	-	-	4 202	-	-	-	-
Andre .....	3 620	-	-	1 317	-	2 303	-	-

1) Emisjoner er omregnet etter gjennomsnittlige valutakurser i de enkelte måneder. 2) Den norske andelen av SAS Lånebevis er regnet som innenlandsk emisjon.

Tabell 6. Ihendehaverobligasjonsgjelden 1) pr. 31. desember 1988 og 1989, etter låntakersektor og låntakerens fylke. Pålydende verdi. Mill. kr

Fylke 3)	I alt		Kommune- forvaltningen inklusive kommuneforetak		Statsforetak 2)		Finans- institusjoner		Andre norske sektorer	
	31.12. 1988	31.12. 1989	31.12. 1988	31.12. 1989	31.12. 1988	31.12. 1989	31.12. 1988	31.12. 1989	31.12. 1988	31.12. 1989
	I ALT .....	373 459	425 513	36 747	42 477	36 477	38 827	179 430	221 206	120 805
Østfold .....	840	982	441	414	-	-	-	-	399	568
Akershus .....	5 435	7 191	1 314	1 535	1 322	2 171	-	-	2 799	3 485
Oslo .....	275 966 <sup>4)</sup>	310 880 <sup>4)</sup>	11 476	11 739	5 946	9 418	143 454	173 166	115 090 <sup>4)</sup>	116 557 <sup>4)</sup>
Hedmark .....	521	750	404	640	-	-	-	-	117	110
Oppland .....	2 418	2 759	2 097	2 421	234	231	-	30	87	77
Buskerud .....	1 379	1 678	578	750	-	-	50	255	751	673
Vestfold .....	64	24	4	3	-	-	-	-	60	21
Telemark .....	10 094	9 733	161	129	9 892	9 569	-	-	41	35
Aust-Agder .....	2 487	2 644	2 347	2 508	-	-	-	-	140	136
Vest-Agder .....	2 472	2 833	1 925	2 434	-	-	534	391	13	8
Rogaland .....	21 002	19 696	3 185	3 467	17 461	15 890	175	196	181	143
Hordaland .....	26 753	37 035	4 685	5 932	73	56	21 269	30 386	726	661
Sogn og Fjordane ..	1 969	2 058	877	996	1 088	1 059	-	-	4	3
Møre og Romsdal ..	582	1 218	539	951	13	12	30	255	-	-
Sør-Trøndelag ..	17 125	20 712	3 346	4 356	315	317	13 398	15 879	66	160
Nord-Trøndelag ..	894	888	614	594	-	-	-	-	280	294
Nordland .....	1 878	2 497	1 732	2 225	44	30	101	242	1	-
Troms .....	917	1 050	455	603	-	-	419	406	43	41
Finnmark .....	663	885	567	780	89	74	-	-	7	31

1) Inklusive lån i utenlandsk valuta. Inklusive oppkjøpte egne obligasjoner. 2) Den norske andelen av SAS Lånebevis er regnet som innenlandsk obligasjonsgjeld. 3) Fylkesfordelingen er korrigert i forhold til tidligere publiserte tall. 4) Inklusive statsobligasjonslån for 105 250 mill.kr i 1988 og 107 539 mill.kr i 1989.

Tabell 7. Ihendehaverobligasjonsgjelden 1) pr. 31. desember 1988 og 1989, etter låntakersektor og låntakerens fylke. Markedsverdi. Mill. kr

Fylke 3)	I alt		Kommune- forvaltningen inklusive kommuneforetak		Statsforetak 2)		Finans- institusjoner		Andre norske sektorer	
	31.12. 1988	31.12. 1989	31.12. 1988	31.12. 1989	31.12. 1988	31.12. 1989	31.12. 1988	31.12. 1989	31.12. 1988	31.12. 1989
	I ALT .....	374 133	430 791	36 976	42 549	34 856	38 511	178 846	220 907	123 455
Østfold .....	1 091	970	381	415	-	-	-	-	710	555
Akershus .....	4 825	7 634	1 048	1 542	1 182	2 168	-	-	2 595	3 924
Oslo .....	276 982 <sup>4)</sup>	315 621 <sup>4)</sup>	11 808	11 782	5 497	9 421	141 859	172 644	117 818 <sup>4)</sup>	121 774 <sup>4)</sup>
Hedmark .....	523	742	408	632	-	-	-	-	115	110
Oppland .....	2 418	2 575	2 102	2 240	232	227	-	30	84	78
Buskerud .....	1 161	1 775	585	748	-	-	50	256	526	771
Vestfold .....	62	22	4	2	-	-	-	-	58	20
Telemark .....	10 595	9 732	162	128	10 339	9 569	-	-	94	35
Aust-Agder .....	2 432	2 713	2 291	2 577	-	-	-	-	141	136
Vest-Agder .....	2 483	2 853	1 939	2 455	-	-	532	390	12	8
Rogaland .....	19 566	19 382	3 259	3 497	15 996	15 573	166	169	145	143
Hordaland .....	27 322	37 150	4 717	5 921	68	56	21 898	30 432	639	741
Sogn og Fjordane ..	2 017	2 073	927	1 007	1 086	1 063	-	-	4	3
Møre og Romsdal ..	558	1 214	515	952	13	11	30	251	-	-
Sør-Trøndelag ..	17 599	20 955	3 396	4 402	315	317	13 786	16 075	102	161
Nord-Trøndelag ..	979	898	620	604	-	-	-	-	359	294
Nordland .....	1 941	2 522	1 797	2 255	40	28	101	239	3	-
Troms .....	928	1 069	461	607	-	-	424	421	43	41
Finnmark .....	651	891	556	783	88	78	-	-	7	30

1) Inklusive lån i utenlandsk valuta. Inklusive oppkjøpte egne obligasjoner. 2) Den norske andelen av SAS Lånebevis er regnet som innenlandsk obligasjonsgjeld. 3) Fylkesfordelingen er korrigert i forhold til tidligere publiserte tall. 4) Inklusive statsobligasjonslån.

Tabell 8. Emisjoner av ihendehaverobligasjoner 1) i 1988 og 1989 etter låntakersektor og låntakerens fylke. pålydende verdi. Mill. kr

Fylke 3)	I alt		Kommune- forvaltningen inklusive kommuneforetak		Statsforetak 2)		Finans- institusjoner		Andre norske sektorer	
	1988	1989	1988	1989	1988	1989	1988	1989	1988	1989
I ALT .....	73 501	94 991	6 052	7 594	10 698	5 201	49 381	66 146	7 370	16 050
Østfold .....	70	366	70	-	-	-	-	-	-	366
Akershus .....	1 416	2 576	203	317	558	1 056	-	-	655	1 203
Oslo .....	44 836 <sup>4)</sup>	65 201 <sup>4)</sup>	1 552	1 223	4 289	3 501	32 663	46 123	6 332 <sup>4)</sup>	14 354 <sup>4)</sup>
Hedmark .....	-	260	-	260	-	-	-	-	-	-
Oppland .....	1 453	411	1 453	381	-	-	-	30	-	-
Buskerud .....	100	436	50	231	-	-	50	205	-	-
Vestfold .....	-	-	-	-	-	-	-	-	-	-
Telemark .....	74	-	74	-	-	-	-	-	-	-
Aust-Agder .....	320	250	250	250	-	-	-	-	70	-
Vest-Agder .....	470	655	470	555	-	-	-	100	-	-
Rogaland .....	5 976	557	400	313	5 576	219	-	25	-	-
Hordaland .....	11 361	13 991	647	1 392	-	-	10 714	12 599	-	-
Sogn og Fjordane	519	440	319	140	200	300	-	-	-	-
Møre og Romsdal	165	655	135	430	-	-	30	225	-	-
Sør-Trøndelag ..	6 099	8 063	260	1 140	75	125	5 764	6 698	-	100
Nord-Trøndelag ..	50	-	50	-	-	-	-	-	-	-
Nordland .....	437	704	59	563	-	-	100	141	278	-
Troms .....	95	181	-	181	-	-	60	-	35	-
Finnmark .....	60	245	60	218	-	-	-	-	-	27

1) Inklusive emisjoner i utenlandsk valuta. 2) Den norske andelen av SAS Lånebevis er regnet som innenlandske emisjoner. 3) Fylkesfordelingen er korrigeret i forhold til tidligere publiserte tall. 4) Inklusive emisjoner av statsobligasjonslån for 5 651 mill.kr i 1988 og 13 218 mill.kr i 1989.

## PUBLIKASJONER UTSENDT I SEPTEMBER 1990

**BANK- OG KREDITSTATISTIKK AKTUELLE TALL** (BK; 25-26/90). I publikasjonen publiseres løpende regnskapsstatistikk for banker, kredittforetak, finansieringsselskaper mv. så snart tallene foreligger. Sidetall 18-20, 25 kr ISSN 0333-1504

**ENDRING OG KONTINUITET STORTINGSVALGET 1989** (SØS; 74) Boka analyserer stortingsvalget i 1989 ut fra en landsomfattende intervjuundersøkelse som ble foretatt umiddelbart etter valget. Undersøkelsen inngår i en lang rekke valgundersøkelser som er gjennomført i et samarbeid mellom institutt for samfunnsforskning og Statistisk sentralbyrå. Hovedvekten er lagt på analyser av sammenhengen mellom sosial bakgrunn og stemmegivning, men det er også lagt vekt på den politiske kontekst og de stridsspørsmål som preget valgkampen i 1989. Sidetall 172, 100 kr ISBN 82-537-2963-4 ISSN 0801-3845

**INDIREKTE PERSONALKOSTNADER I ENKELTE TJENESTEYTNDE NÆRINGER 1988** (NOS B; 922) Publikasjonen inneholder opplysninger om bedriftenes indirekte personalkostnader fordelt på kostnadsart og bedriftenes totale arbeidskraftkostnader i næringene varehandel, bankvirksomhet, forsikringsvirksomhet og forretningsmessig tjenesteyting. Sidetall 43, 35 kr ISBN 82-537-2947-2 ISSN 0802-9873

**INNVANDRINGENS BETYDNING FOR BEFOLKNINGSUTVIKLINGEN I NORGE**/Inger Texmon og Lars Østby (RAPP; 89/4) OPPTRYKK. Viser hvordan befolkningsutviklingen i Norge vil bli med ulike forutsetninger for nettoinnvandring fra utlandet. Frukthet og dødelighet antas å bli som forutsatt i siste befolkningsframskriving, og beregningene bygger på SSBs regionale befolkningsmodell. Mulige konsekvenser av ulike utviklingsbaner er også vurdert. Sidetall 55, 70 kr ISBN 82-537-2723-2 ISSN 0332-8422

**KLASSIFIKASJON AV SYKDOMMER, SKADER OG DØDSÅRSAKER NORSK UTGAVE AV ICD-9 SYSTEMATISK DEL** (SNS; 6). Klassifikasjonen dekker alle sykdommer og består av to bind. Systematisk del som inneholder et hierarkisk system av sykdomskategorier, er revidert i 1990. Stikkordregister som gir en alfabetisk fortegnelse over kategoribetegnelsene, er utgitt i hefte med ISBN nr. 82-537-2350-4 SYSTEMATISK DEL REVIDERT 1990. Sidetall 310, 100 kr ISBN 82-537-2966-9 ISSN 0333-1741

**LØNNSSTATISTIKK 1989** (NOS B; 931). Gir en oversikt over all lønnsstatistikk utarbeid av Statistisk sentralbyrå for 1989. Sidetall 106, 55 kr ISBN 82-537-2967-7 ISSN 0078-1916

**LØNNSSTATISTIKK FOR ANSATTE I SKOLEVERKET 1. OKTOBER 1989** (NOS B; 923). Sidetall 47, kr 45 ISBN 82-537-2948-0 ISSN 0800-2843

**MÅNEDSSTATISTIKK OVER UTENRIKSHANDELEN** (MU; JULI 1990). Gir i et fast tabelloppsett hovedtall for utenrikshandelen og i mer detaljerte tabeller innførselen og utførselen av varer. Sidetall 75, 25 kr ISSN 0332-6403

**STATISTISK MÅNEDSHEFTE** (SM; 9/90). Gir i et sett av faste tabeller oversikt over det aller meste av det SSB lager av måneds- og kvartalsstatistikk. Sidetall 140, 50 kr ISSN 0029-3636

**STATISTISK UKEHEFTE** (SU; 36-39). Ukeheftene gir foruten kortidsstatistikk en løpende presentasjon av hovedresultater fra all ny statistikk etterhvert som den utkommer. Sidetall 21-64, 25 kr ISSN 0550-0567

**ØKONOMISKE ANALYSER** (ØA 90/6). Inneholder Konjunkturtendensene i Norge og utlandet, Økonomiske konsekvenser av høyere oljepris, Utsiktene for 1990 og 1991- en modellbasert framskriving og Økonomisk-politisk kalender. Sidetall 100, 30 kr. ISBN 82-537-2897-2 ISSN 0800-4110.

## PUBLIKASJONER UNDER UTSENDING I OKTOBER 1990

Arbeidsmarkedstatistikk 1989 (NOS B; 926) Sidetall 188, 60 kr

Lønnsstatistikk for kommunale arbeidstakere 1. oktober 1989 (NOS B; 935) Sidetall 84, 45 kr

Skatter og overføringer til private Historisk oversikt mv. årene 1975-1990 (RAPP; 90/13) Sidetall 67,50 kr

Barnehager og fritidshjem 1989 (NOS B; 937) Sidetall 65, 45 kr

Veitrafikkulykker 1989 (NOS B; 929) Sidetall 109, 55 kr.

Sjøfart 1989 (NOS B; 927) Sidetall 121, 55 kr

PUBLIKASJONENE ER TIL SALGS I BOKHANDLENE

## STATISTIKK SOM VENTES PUBLISERT I KOMMENDE UKE

Tittel/emne	Planlagt publiseringsdato	Publiseringsmåte
Produksjon og forbruk av elektrisk kraft september 1990 .....	31.10.	Aktuell statistikk og Teledata
Produksjonen i oljeutvinning, bergverksdrift, industri og kraftforsyning, september 1990 .....	31.10.	"
Byggekostnadsindeks for boliger, oktober 1990 .....	02.11.	"
Utvalgstilling for jordbruket pr. 1. juni 1990 .....	02.11.	"
Arbeidskraftundersøkelsen 3. kvartal 1990 .....	31.10.	Statistisk ukehefte
Byggevirkosomheten i september 1990 .....	31.10.	"
Hoteller og andre overnattingsbedrifter. Overnattingsstatistikk, september 1990 .....	31.10.	"
Innbetalt og fordelt skatt, januar-september 1990 .....	31.10.	"

## UKE-, MÅNEDS- OG KVARTALSPUBLIKASJONER

**Abonnementsprisene for SSBs uke-, måneds- og kvartalspublikasjoner er for året 1990 fastsatt til:**

	Pr. år	Pr. hefte
Statistisk ukehefte (SU) .....	kr 400	25
Statistisk månedshefte (SM) .....	kr 300	50
Månedstatistikk over utenrikshandelen (MU) .....	kr 210	25
Bank- og kredittstatistikk. Aktuelle tall (BK) .....	kr 290	25
Økonomiske analyser (ØA) .....	kr 200	30
Regionalstatistikk (RS) .....	kr 400*	-
Byggearealstatistikk, kvartalspublikasjon (NOS) .....	kr 175	50
Olje- og gassvirkosomhet, kvartalspublikasjon (NOS) .....	kr 185	50
Samfunnsspeilet (SP) .....	kr 100	40
Byggekostnadsindeks (BKl) .....	kr 205	-
Konsumprisindeks og prisindeks for førstegangs omsetning innenlands (KPI) .....	kr 215	-

\* Perm kr 50,- kommer evt. i tillegg.

## SYSTEMATISK OVERSIKT OVER EMNEGRUPPENE

0 GENERELLE EMNER

- 00 Generelle emner, nasjonalt
- 01 Generelle emner, regionalt
- 09 Andre generelle emner

1 NATURRESSURSER OG NATURMILJØ

- 10 Ressurs- og miljøregnskap og andre generelle ressurs- og miljøemner
- 11 Areal
- 12 Energi
- 13 Luft
- 14 Vann
- 15 Mineraler
- 16 Skog og planteliv
- 17 Dyreliv
- 18 Naturmiljø - levekår og økonomi
- 19 Andre ressurs- og miljøemner

2 SOSIODEMOGRAFISKE EMNER

- 20 Generelle sosiodemografiske emner
- 21 Befolkning
- 22 Helseforhold og helsetjeneste
- 23 Utdanning og skolevesen
- 24 Kulturelle forhold, generell tidsbruk, ferie og fritid
- 25 Sosiale forhold og sosialvesen
- 26 Rettsforhold og rettsvesen
- 27 Levekår ellers
- 29 Andre sosiodemografiske emner

3 SOSIOØKONOMISKE EMNER

- 30 Generelle sosioøkonomiske emner
- 31 Folketellinger
- 32 Arbeidskraft
- 33 Lønn
- 34 Personlig inntekt og formue
- 35 Personlig forbruk
- 36 Boliger og boforhold
- 39 Andre sosioøkonomiske emner

4 NÆRINGSØKONOMISKE EMNER

- 40 Generelle næringsøkonomiske emner
- 41 Jordbruk, skogbruk, jakt, fiske og fangst
- 42 Oljeutvinning, bergverksdrift, industri og kraftforsyning
- 43 Bygge- og anleggsvirksomhet
- 44 Utenrikshandel
- 45 Varehandel
- 46 Samferdsel og reiseliv
- 47 Tjenesteyting
- 49 Andre næringsøkonomiske emner

5 SAMFUNNSØKONOMISKE EMNER

- 50 Nasjonalregnskap og andre generelle samfunnsøkonomiske emner
- 51 Offentlig forvaltning
- 52 Finansinstitusjoner, penger og kreditt
- 53 Konjunkturer
- 59 Andre samfunnsøkonomiske emner

6 SAMFUNNSORGANISATORISKE EMNER

- 60 Generelle samfunnsorganisatoriske emner
- 61 Administrative emner
- 62 Politiske emner
- 69 Andre samfunnsorganisatoriske emner

## STANDARDTEGN

Tall kan ikke forekomme	.	Mindre enn 0,5 av den brukte enheten	0
Oppgave mangler	..	Foreløpige tall	*
Oppgave mangler foreløpig	...	Brudd i den loddrette serien	—
Tall kan ikke offentliggjøres	:	Brudd i den vannrette serien	
Null	-		