

Statistisk ukehefte



STATISTISK SENTRALBYRÅ

Oslo: Postboks 8131 Dep
0033 Oslo 1
Tlf. (02) *86 45 00

Kongsvinger:
Postuttak
2201 Kongsvinger
Tlf. (066) *85 000

Nr. 46/90

14. november 1990

INNHold

Emne	Side
12 Fylkesvise energiregnskap, 1988.....	1
25 Barnevern, 1989.....	15
35 Konsumprisindeksen, 15. oktober 1990.....	17
36 Kommunale avgifter og gebyrer knyttet til bolig, oktober 1990	28
36 Kommunale satser for egenbetaling knyttet til hjemmebasert omsorg, oktober 1990	29
42 Ordrestatistikk for industri, 3. kvartal 1990.....	30
42 Produsentprisindeksen, oktober 1990.....	33
42 Regnskapsstatistikk for olje- og gassvirksomheten, 1989.....	36
45 Prisindeks for engroshandel, 3. kvartal 1990	41
45 Prisindeks for førstegangsomsättning innenlands, oktober 1990..	42
46 Driftsundersøkelse for skip i norsk utenriksfart, 1989	44
52 Emisjoner av sertifikater, september 1990	49
Publikasjoner utsendt i oktober 1990	50
Publikasjoner under utsending i november 1990	50
Statistikk som ventes publisert i kommende uke.....	51

ØKONOMISKE ANALYSER

Veksttakten i amerikansk økonomi lå på 1,3 prosent i 1. kvartal i år, men hva var den i Norge? **Økonomiske analyser** fra Statistisk sentralbyrå bringer kvartalsvise nasjonalregnskapstall og oversikter over utviklingen i norsk økonomi. Publikasjonen inneholder dessuten

- konjunkturoversikter for OECD-land
- artikler om utsiktene for verdensøkonomien
- artikler om arbeidsmarked, befolkning, skatter, energi, forurensinger m.v.
- tabell- og diagramvedlegg med ajourførte konjunkturindikatorer for Norge og utvalgte OECD-land

Økonomiske analyser utkommer med 9 nummer i året. Et årsabonnement koster kr 300,- og kan bestilles fra:



Opplysningskontoret

Postboks 8131 Dep., 0033 Oslo 1
Tlf. (02) 86 45 00

(SU nr. 46, 1990)

FYLKESVISE ENERGIREGNSKAP 1988

Denne meldingen viser hvordan bruken av ulike energivarer fordelte seg på fylker og næringer i 1988. Statistisk sentralbyrå har tidligere publisert fylkesvise energiregnskap for årene 1977-1980 og 1982-1985.

Utgangspunktet for det fylkesvise energiregnskapet er ressursregnskapet for energi for 1988, som gir oversikt over energireserver, uttak, omforming og bruk av energivarer. Som hovedprinsipp for fylkesregnskapet føres energibruken på det fylket hvor energien brukes, men for fiske og transportsektorene er energibruken ført på det fylket hvor fiskebåten/transportmidlet er registrert. Energibruken i utenriks sjøfart og i luftfart er ikke fordelt på fylker.

Tabell 1 viser den samlede bruken av de ulike energivarene i hvert fylke. I tabell 2 er energibruken regnet om til den felles energienhet, Petajoule (PJ). Energibruken i hvert fylke er fordelt på fast brensel, oljeprodukter og elektrisitet. Av tabellen framgår at Telemark bruker mest energi, mens Finnmark er det fylket som bruker minst energi. Energibruken har sterk sammenheng med næringssammensetning og folkemengde i de enkelte fylkene.

Tabell 3 viser energibruken i hvert fylke fordelt på industri, andre næringer og private husholdninger. Det er Telemark fylke som bruker mest og Finnmark som

bruker minst energi til industrielle formål. Energibruken i andre næringer er størst i Oslo og minst i Aust-Agder.

I tabell 4, 5 og 6 er bruken av fast brensel, oljeprodukter og elektrisitet fordelt på næringer. Nordland har størst forbruk av fast brensel, hovedsakelig kull og koks brukt i industrien. Kraftkrevende industri, treforedling og sementindustri medvirker til stort forbruk av fast brensel i Østfold, Buskerud, Telemark, Vest-Agder, Hordaland, Sogn og Fjordane og Sør-Trøndelag (tabell 4).

Telemark skiller seg ut med størst forbruk av oljeprodukter. Gass gjort flytende (hovedsakelig våtgass brukt som råstoff) utgjør 84 prosent av totalforbruket. Akershus, Oslo, Rogaland, Hordaland og Nordland har størst forbruk av oljeprodukter til varme- og transportformål (tabell 5).

Elektrisitetsforbruket er størst i Rogaland og Nordland. Dette skyldes omfanget av kraftkrevende industri i disse fylkene. Størst forbruk utenom industrien har Akershus, Oslo og Hordaland (tabell 6).

Tabell 7 gir en oversikt over bruken av energivarer etter fylke med en noe mer detaljert næringsinndeling. (Her er ikke gass gjort flytende tatt med.)

Tabell 1. Bruk av energivarer utenom energisektorene, etter fylke. 1988

	Kull	Koks	Ved, treav- fall, avlut etc.	Gass gjort flyt- ende	Ben- sin	Para- fin	Mel- lom- destil- lat	Tung- olje	Elek- tri- si- tet	Fjern- varme
	1000 t	1000 t	1000 toe	1000 t	1000 t	1000 t	1000 t	1000 t	GWh	GWh
I alt	773	1 022	808	1 123	1 781 ¹	816	3 785 ¹	3 541 ¹	94 194	813 ²
01 Østfold	64	47	90	12	100	20	141	99	5 634	169
02 Akershus	15	0	52	1	201	68 ³	210	14	5 211	13
03 Oslo	1	0	9	2	247	8	335	33	7 502	320
04 Hedmark	1	0	76	1	83	14	124	13	2 608	27
05 Oppland	-	0	45	1	78	12	112	10	2 769	-
06 Buskerud	8	1	136	1	98	20	133	57	4 926	14
07 Vestfold	8	5	71	2	83	15	95	55	2 997	2
08 Telemark	69	84	48	1 094	67	10	70	76	6 434	-
09 Aust-Agder	0	77	20	1	38	6	44	4	1 740	-
10 Vest-Agder	118	80	31	1	61	7	105	20	5 314	-
11 Rogaland	1	139	27	2	128	12	310	98	8 917	-
12 Hordaland	71	109	32	1	146	67 ³	323	100	7 908	-
14 Sogn og Fjordane	130	109	17	0	36	3	94	28	6 048	-
15 Møre og Romsdal	0	57	40	1	87	12	214	23	5 425	13
16 Sør-Trøndelag	109	81	23	1	106	11	193	21	4 886	190
17 Nord-Trøndelag	29	0	36	2	51	5	99	15	3 324	-
18 Nordland	121	207	32	1	86	15	272	56	8 512	64
19 Troms	26	23	14	0	55	8	195	3	2 666	1
20 Finnmark	1	0	10	0	26	6	115	18	1 357	-
Ikke fylkesfordel										
Utenriks sjøfart	-	-	-	-	-	-	602	2 799	-	-
Luftransport	-	-	-	-	3	497	-	-	-	-

¹ Avvik fra tidligere offentliggjorte tall pga. forskjeller ved avstemmingen. ² Ekskl. Svalbard 42 GWh. ³ Høye forbrukstall pga. store militære innkjøp av jetparafin i Akershus og Hordaland; hhv. 44 og 49 tusen tonn.

Tabell 2. Bruk av energivarer utenom energisektorene, etter fylke. 1988. PJ (=10¹⁵ Joule)

	I alt	Fast brensel	Oljeprodukter	Elektristet og fjernvarme
I alt	903	88	473	342
01 Østfold	43,7	6,9	15,9	20,9
02 Akershus	42,7	2,6	21,2	18,8
03 Oslo	55,4	0,4	26,8	28,2
04 Hedmark	22,8	3,3	10,0	9,5
05 Oppland	21,0	1,9	9,1	10,0
06 Buskerud	37,1	6,0	13,3	17,8
07 Vestfold	24,8	3,4	10,7	10,8
08 Telemark	89,4	6,4	59,9	23,2
09 Aust-Agder	13,9	3,6	4,0	6,3
10 Vest-Agder	34,6	7,1	8,3	19,1
11 Rogaland	61,0	5,4	23,5	32,1
12 Hordaland	62,4	6,7	27,2	28,5
14 Sogn og Fjordane	36,8	8,1	6,9	21,8
15 Møre og Romsdal	37,7	3,7	14,4	19,6
16 Sør-Trøndelag	39,0	6,5	14,2	18,3
17 Nord-Trøndelag	21,7	2,4	7,4	12,0
18 Nordland	59,9	10,7	18,3	30,9
19 Troms	22,7	2,0	11,1	9,6
20 Finnmark	12,4	0,4	7,0	4,9
Ikke fylkesfordel				
Utenriks sjøfart	142,7	-	142,7	-
Luftransport	21,4	-	21,4	-

Tabell 3. Energibruk¹ utenom energisektorene, etter næring. 1988. PJ

	Industri	Andre næringer	Private husholdninger	Sum
I alt	313	216	206	736
01 Østfold	22,7	8,5	11,8	43,1
02 Akershus	4,2	16,9	21,6	42,6
03 Oslo	5,2	27,8	21,2	54,3
04 Hedmark	5,0	7,5	10,2	22,7
05 Oppland	3,3	8,1	9,7	21,0
06 Buskerud	16,1	8,8	12,0	37,0
07 Vestfold	7,6	7,0	10,2	24,8
08 Telemark	75,1	6,0	8,3	89,4
09 Aust-Agder	5,9	3,2	4,7	13,9
10 Vest-Agder	21,1	6,7	6,8	34,6
11 Rogaland	26,8	19,1	15,1	61,0
12 Hordaland	19,5	24,9	17,9	62,4
14 Sogn og Fjordane	26,7	5,5	4,6	36,8
15 Møre og Romsdal	14,7	11,7	11,2	37,7
16 Sør-Trøndelag	14,0	13,0	11,3	38,3
17 Nord-Trøndelag	9,4	6,2	6,1	21,7
18 Nordland	31,2	16,5	11,9	59,7
19 Troms	3,9	11,4	7,4	22,7
20 Finnmark	0,7	7,6	4,1	12,4

¹ Ekskl. fjernvarme.

Tabell 4. Bruken av fast brensel utenom energisektorene, etter næring. 1988. PJ

	Industri	Andre næringer	Private husholdninger	Sum
I alt	68	0	19	88
01 Østfold	6,1	-	0,9	6,9
02 Akershus	1,1	-	1,5	2,6
03 Oslo	0,0	-	0,4	0,4
04 Hedmark	1,7	-	1,6	3,3
05 Oppland	0,5	-	1,4	1,9
06 Buskerud	4,8	0,2	1,0	6,0
07 Vestfold	2,4	-	1,0	3,4
08 Telemark	5,2	-	1,2	6,4
09 Aust-Agder	2,9	-	0,6	3,6
10 Vest-Agder	6,6	-	0,5	7,1
11 Rogaland	4,3	-	1,2	5,4
12 Hordaland	5,3	-	1,4	6,7
14 Sogn og Fjordane	7,5	-	0,7	8,1
15 Møre og Romsdal	2,1	-	1,6	3,7
16 Sør-Trøndelag	5,5	-	1,0	6,5
17 Nord-Trøndelag	1,5	0,0	0,9	2,4
18 Nordland	9,5	-	1,3	10,7
19 Troms	1,3	-	0,6	2,0
20 Finnmark	0,1	-	0,4	0,4

Tabell 5. Bruken av oljeprodukter utenom energisektorene, etter næring. 1988. PJ

	Industri	Andre næringer	Private husholdninger	Sum
I alt	88	140	82	309
01 Østfold	5,6	4,7	5,5	15,9
02 Akershus	1,5	10,4	9,3	21,2
03 Oslo	1,8	16,3	8,7	26,8
04 Hedmark	1,3	4,2	4,5	10,0
05 Oppland	0,9	4,3	3,9	9,1
06 Buskerud	3,1	4,8	5,4	13,3
07 Vestfold	2,4	4,1	4,2	10,7
08 Telemark	53,4	3,5	2,9	59,9
09 Aust-Agder	0,4	1,8	1,8	4,0
10 Vest-Agder	1,6	4,0	2,7	8,3
11 Rogaland	4,6	13,5	5,3	23,5
12 Hordaland	1,8	18,6	6,8	27,2
14 Sogn og Fjordane	1,7	3,6	1,6	6,9
15 Møre og Romsdal	2,0	8,5	3,9	14,4
16 Sør-Trøndelag . .	1,1	8,7	4,5	14,2
17 Nord-Trøndelag .	1,2	3,7	2,4	7,4
18 Nordland	2,4	11,8	4,1	18,3
19 Troms	0,4	8,2	2,5	11,1
20 Finnmark	0,3	5,2	1,6	7,0

Tabell 6. Bruken av elektrisitet utenom energisektorene, etter næring. 1988. PJ

	Industri	Andre næringer	Private husholdninger	Sum
I alt	157	76	105	339
01 Østfold	11,0	3,8	5,4	20,3
02 Akershus	1,6	6,4	10,7	18,8
03 Oslo	3,4	11,5	12,1	27,0
04 Hedmark	2,1	3,3	4,0	9,4
05 Oppland	1,9	3,7	4,4	10,0
06 Buskerud	8,2	3,8	5,7	17,7
07 Vestfold	2,9	2,9	5,0	10,8
08 Telemark	16,4	2,6	4,2	23,2
09 Aust-Agder	2,6	1,4	2,3	6,3
10 Vest-Agder	12,9	2,6	3,6	19,1
11 Rogaland	17,9	5,5	8,6	32,1
12 Hordaland	12,3	6,4	9,7	28,5
14 Sogn og Fjordane	17,6	1,9	2,4	21,8
15 Møre og Romsdal	10,6	3,3	5,6	19,5
16 Sør-Trøndelag .	7,4	4,4	5,8	17,6
17 Nord-Trøndelag .	6,6	2,5	2,9	12,0
18 Nordland	19,4	4,7	6,6	30,6
19 Troms	2,2	3,2	4,2	9,6
20 Finnmark	0,4	2,4	2,1	4,9

Tabell 7. Bruk av energivarer utenom energisektorene, etter næring og fylke¹. 1988

	Kull	Koks	Ved, tre- avfall, avlut etc.	Bensin	Parafin	Mellom- destillat	Tung- olje	Elektri- sitet
	1 000 t	1 000 t	1 000 toe	1 000 t	1 000 t	1 000 t	1 000 t	GWh
01 ØSTFOLD								
I alt	64	47	90	100	20	141	99	5 634
1. Landbruk og fiske . .	-	-	-	1	-	21	0	82
Landbruk	-	-	-	1	-	12	0	82
Fiske	-	-	-	0	-	8	-	-
2. Bergverksdrift	-	-	-	0	-	1	0	7
3. Industri	63	47	69	1	0	24	96	3 064
Kraftintensiv	44	43	3	0	-	2	35	1 121
Treforedling	-	-	67	0	0	2	42	1 271
Annen industri	19	4	0	1	0	20	20	672
5. Bygge- og anleggs- virksomhet	-	-	-	0	0	6	-	30
7. Transport mv.	-	-	-	3	-	41	2	167
Landtransport, innenriks sjøfart . . .	-	-	-	2	-	41	2	131
Tjenester innen transport, post og telekommunikasjon .	-	-	-	2	-	1	-	36
6,8,9. Varehandel, private og offentlige tjenester . .	-	-	-	16	0	18	0	779
Private husholdninger	0	0	20	78	20	29	0	1 506
02 AKERSHUS								
I alt	15	0	52	201	68	210	14	5 211
1. Landbruk og fiske . .	-	-	-	1	0	17	0	80
Landbruk	-	-	-	1	0	16	0	80
Fiske	-	-	-	-	-	1	-	-
2. Bergverksdrift	-	-	-	0	-	2	0	23
3. Industri	15	0	17	2	0	21	11	441
Kraftintensiv	-	-	-	1	0	0	6	26
Treforedling	-	-	-	0	-	0	0	9
Annen industri	15	0	17	1	0	20	4	405
5. Bygge- og anleggs- virksomhet	-	-	-	0	0	13	-	72
7. Transport mv.	-	-	-	11	-	71	3	102
Landtransport, innenriks sjøfart . . .	-	-	-	9	-	70	3	60
Tjenester innen transport, post og telekommunikasjon .	-	-	-	2	-	1	-	42
6,8,9. Varehandel, private og offentlige tjenester . .	-	-	-	39	42	44	0	1 509
Private husholdninger	0	0	35	147	25	42	0	2 985

¹ Bruk av gass gjort flytende er ikke med.

Tabell 7 (forts.). Bruk av energivarer utenom energisektorene, etter næring og fylke. 1988

	Kull	Koks	Ved, tre- avfall, avlut etc.	Bensin	Parafin	Mellom- destillat	Tung- olje	Elektri- sitet
	1 000 t	1 000 t	1 000 toe	1 000 t	1 000 t	1 000 t	1 000 t	GWh
03 OSLO								
I alt	1	0	9	247	8	335	33	7 502
1. Landbruk og fiske ...	-	-	-	0	-	3	-	6
Landbruk	-	-	-	0	-	2	-	6
Fiske	-	-	-	-	-	1	-	-
2. Bergverksdrift	-	-	-	0	-	0	-	7
3. Industri	0	0	-	4	0	22	14	947
Kraftintensiv	0	-	-	0	-	1	7	221
Treforedling	-	-	-	0	-	0	0	4
Annen industri	0	0	-	4	0	21	7	722
5. Bygge- og anleggs- virksomhet	-	-	-	1	0	20	-	151
7. Transport mv.	-	-	-	27	-	124	15	329
Landtransport, innenriks sjøfart	-	-	-	18	-	115	15	169
Tjenester innen transport, post og telekommunikasjon ..	-	-	-	9	-	10	-	160
6,8,9. Varehandel, private og offentlige tjenester ...	-	-	-	85	1	102	3	2 705
Private husholdninger	0	0	9	130	6	63	1	3 357
04 HEDMARK								
I alt	1	0	76	83	14	124	13	2 608
1. Landbruk og fiske ...	-	-	-	2	0	20	0	107
Landbruk	-	-	-	2	0	20	0	107
Fiske	-	-	-	-	-	-	-	-
2. Bergverksdrift	-	-	-	0	-	1	0	6
3. Industri	1	0	39	1	0	17	11	580
Kraftintensiv	-	-	-	-	-	-	-	-
Treforedling	-	-	-	-	-	-	1	136
Annen industri	1	0	39	1	0	17	10	444
5. Bygge- og anleggs- virksomhet	-	-	-	-	0	8	-	19
7. Transport mv.	-	-	-	3	-	38	-	80
Landtransport, innenriks sjøfart	-	-	-	1	-	37	-	38
Tjenester innen transport, post og telekommunikasjon ..	-	-	-	2	-	1	-	43
6,8,9. Varehandel, private og offentlige tjenester ...	-	-	-	11	0	14	1	696
Private husholdninger	0	0	37	66	14	25	-	1 121

Tabell 7 (forts.). Bruk av energivarer utenom energisektorene, etter næring og fylke. 1988

	Kull	Koks	Ved, tre- avfall, avlut etc.	Bensin	Parafin	Mellom- destillat	Tung- olje	Elektri- sitet
	1 000 t	1 000 t	1 000 toe	1 000 t	1 000 t	1 000 t	1 000 t	GWh
05 OPPLAND								
I alt	-	0	45	78	12	112	10	2 769
1. Landbruk og fiske . . .	-	-	-	1	0	15	0	93
Landbruk	-	-	-	1	0	15	0	93
Fiske	-	-	-	-	-	-	-	-
2. Bergverksdrift	-	-	-	0	0	2	1	55
3. Industri	-	0	12	0	0	13	8	514
Kraftintensiv	-	-	-	-	-	-	-	-
Treforedling	-	-	-	-	-	0	1	61
Annen industri	-	0	12	0	0	13	8	453
5. Bygge- og anleggs- virksomhet	-	-	-	2	0	12	-	22
7. Transport mv.	-	-	-	3	-	39	0	102
Landtransport, innenriks sjøfart	-	-	-	1	-	39	0	59
Tjenester innen transport, post og telekommunikasjon	-	-	-	2	-	1	-	43
6,8,9. Varehandel, private og offentlige tjenester	-	-	-	10	0	14	0	769
Private husholdninger	-	-	34	61	12	16	0	1 213
06 BUSKERUD								
I alt	8	1	136	98	20	133	57	4 926
1. Landbruk og fiske . . .	8	-	-	1	0	12	1	56
Landbruk	8	-	-	1	0	11	1	56
Fiske	-	-	-	-	-	1	-	-
2. Bergverksdrift	-	-	-	0	-	3	0	14
3. Industri	0	1	113	1	0	18	53	2 282
Kraftintensiv	-	1	-	-	-	0	0	65
Treforedling	-	-	112	0	0	0	32	1 643
Annen industri	0	0	1	1	0	17	20	574
5. Bygge- og anleggs- virksomhet	-	-	-	0	0	9	-	25
7. Transport mv.	-	-	-	5	-	41	0	137
Landtransport, innenriks sjøfart	-	-	-	3	-	40	0	93
Tjenester innen transport, post og telekommunikasjon	-	-	-	2	-	1	-	45
6,8,9. Varehandel, private og offentlige tjenester	-	-	-	17	0	22	0	831
Private husholdninger	0	0	22	73	20	29	3	1 580

Tabell 7 (forts.). Bruk av energivarer utenom energisektorene, etter næring og fylke. 1988

	Kull	Koks	Ved, tre- avfall, avlut etc.	Bensin	Parafin	Mellom- destillat	Tung- olje	Elektri- sitet
	1 000 t	1 000 t	1 000 toe	1 000 t	1 000 t	1 000 t	1 000 t	GWh
07 VESTFOLD								
I alt	8	5	71	83	15	95	55	2 997
1. Landbruk og fiske ...	-	-	-	1	0	12	6	49
Landbruk	-	-	-	1	0	8	6	49
Fiske	-	-	-	0	-	4	-	-
2. Bergverksdrift	-	-	-	0	-	3	-	17
3. Industri	8	5	48	1	0	18	36	796
Kraftintensiv	-	-	-	-	-	0	-	28
Treforedling	7	-	31	-	-	0	7	273
Annen industri	0	5	17	1	0	17	29	494
5. Bygge- og anleggs- virksomhet	-	-	-	0	0	6	-	19
7. Transport mv.	-	-	-	3	-	21	8	48
Landtransport, innenriks sjøfart	-	-	-	1	-	20	8	13
Tjenester innen transport, post og telekommunikasjon ..	-	-	-	1	-	1	-	34
6,8,9. Varehandel, private og offentlige tjenester ...	-	-	-	14	0	17	4	684
Private husholdninger	-	-	23	65	15	18	-	1 383
08 TELEMARK¹								
I alt	69	84	48	67	10	70	76	6 434
1. Landbruk og fiske ...	-	-	-	1	0	9	-	41
Landbruk	-	-	-	1	0	5	-	41
Fiske	-	-	-	0	-	4	-	-
2. Bergverksdrift	-	-	-	0	-	1	-	15
3. Industri	69	84	20	2	0	10	62	4 551
Kraftintensiv	-	80	-	1	-	2	32	3 519
Treforedling	-	-	20	0	-	0	12	648
Annen industri	69	5	0	0	0	8	18	383
5. Bygge- og anleggs- virksomhet	-	-	-	1	0	6	-	22
7. Transport mv.	-	-	-	3	-	28	11	42
Landtransport, innenriks sjøfart	-	-	-	1	-	28	11	6
Tjenester innen transport, post og telekommunikasjon ..	-	-	-	1	-	0	-	36
6,8,9. Varehandel, private og offentlige tjenester ...	-	-	-	10	0	10	2	590
Private husholdninger	0	0	28	51	10	6	-	1 174

¹ I tillegg kommer 1 094 tusen tonn gass gjort flytende, mesteparten brukt som råstoff i kjemisk industri.

Tabell 7 (forts.). Bruk av energivarer utenom energisektorene, etter næring og fylke. 1988

	Kull	Koks	Ved, tre- avfall, avlut etc.	Bensin	Parafin	Mellom- destillat	Tung- olje	Elektri- sitet
	1 000 t	1 000 t	1 000 toe	1 000 t	1 000 t	1 000 t	1 000 t	GWh
09 AUST-AGDER								
I alt	0	77	20	38	6	44	4	1 740
1. Landbruk og fiske ...	-	-	-	0	-	9	0	14
Landbruk	-	-	-	0	-	3	0	14
Fiske	-	-	-	0	-	6	-	-
2. Bergverksdrift	-	-	-	-	0	1	-	9
3. Industri	-	77	5	0	0	5	4	716
Kraftintensiv	-	77	-	0	-	1	-	499
Treforedling	-	-	-	-	-	0	2	110
Annen industri	-	0	5	0	0	4	3	107
5. Bygge- og anleggs- virksomhet	-	-	-	-	-	4	-	6
7. Transport mv.	-	-	-	2	-	14	0	32
Landtransport, innenriks sjøfart	-	-	-	1	-	14	0	13
Tjenester innen transport, post og telekommunikasjon ..	-	-	-	1	-	0	-	19
6,8,9. Varehandel, private og offentlige tjenester ...	-	-	-	5	0	7	0	324
Private husholdninger	0	0	15	31	6	4	-	639
10 VEST-AGDER								
I alt	118	80	31	61	7	105	20	5 314
1. Landbruk og fiske ...	-	-	-	0	-	22	0	26
Landbruk	-	-	-	0	-	3	0	26
Fiske	-	-	-	0	-	19	-	-
2. Bergverksdrift	-	-	-	0	0	0	-	2
3. Industri	118	80	19	0	0	19	18	3 573
Kraftintensiv	26	78	-	0	-	10	2	2 882
Treforedling	-	-	18	-	-	0	12	383
Annen industri	92	2	1	0	0	9	4	307
5. Bygge- og anleggs- virksomhet	-	-	-	0	-	5	-	11
7. Transport mv.	-	-	-	3	-	42	2	60
Landtransport, innenriks sjøfart	-	-	-	2	-	42	2	28
Tjenester innen transport, post og telekommunikasjon ..	-	-	-	1	-	0	-	32
6,8,9. Varehandel, private og offentlige tjenester ...	-	-	-	10	0	10	0	634
Private husholdninger	0	0	12	47	7	8	-	1 008

Tabell 7 (forts.). Bruk av energivarer utenom energisektorene, etter næring og fylke. 1988

	Kull	Koks	Ved, tre- avfall, avlut etc.	Bensin	Parafin	Mellom- destillat	Tung- olje	Elektri- sitet
	1 000 t	1 000 t	1 000 toe	1 000 t	1 000 t	1 000 t	1 000 t	GWh
11 ROGALAND								
I alt	1	139	27	128	12	310	98	8 917
1. Landbruk og fiske ...	-	-	-	1	-	48	0	85
Landbruk	-	-	-	1	-	21	0	85
Fiske	-	-	-	0	-	26	-	-
2. Bergverksdrift	-	-	-	0	1	6	5	116
3. Industri	0	139	0	1	1	24	81	4 984
Kraftintensiv	-	138	-	0	-	3	19	4 374
Treforedling	-	-	-	-	-	0	-	1
Annen industri	0	0	0	1	1	22	61	609
5. Bygge- og anleggs- virksomhet	-	-	-	1	0	65	3	36
7. Transport mv.	-	-	-	8	-	119	9	80
Landtransport, innenriks sjøfart	-	-	-	5	-	117	9	19
Tjenester innen transport, post og telekommunikasjon ..	-	-	-	3	-	1	-	61
6,8,9. Varehandel, private og offentlige tjenester ...	-	-	-	25	0	28	0	1 216
Private husholdninger	1	0	27	92	10	21	-	2 401
12 HORDALAND								
I alt	71	109	32	146	67	323	100	7 908
1. Landbruk og fiske ...	-	-	-	1	0	37	2	60
Landbruk	-	-	-	1	0	7	0	60
Fiske	-	-	-	0	-	31	2	-
2. Bergverksdrift	-	-	-	0	-	1	0	8
3. Industri	68	109	1	1	0	22	19	3 426
Kraftintensiv	68	109	-	0	-	2	8	2 846
Treforedling	-	-	-	-	-	-	0	1
Annen industri	0	0	1	1	0	20	11	579
5. Bygge- og anleggs- virksomhet	-	-	-	0	0	35	7	120
7. Transport mv.	-	-	-	8	-	138	69	123
Landtransport, innenriks sjøfart	-	-	-	4	-	136	69	43
Tjenester innen transport, post og telekommunikasjon ..	-	-	-	4	-	2	-	80
6,8,9. Varehandel, private og offentlige tjenester ...	-	-	-	31	46	60	1	1 465
Private husholdninger	2	0	31	104	20	30	2	2 707

Tabell 7 (forts.). Bruk av energivarer utenom energisektorene, etter næring og fylke. 1988

	Kull	Koks	Ved, tre- avfall, avlut etc.	Bensin	Parafin	Mellom- destillat	Tung- olje	Elektri- sitet
	1 000 t	1 000 t	1 000 toe	1 000 t	1 000 t	1 000 t	1 000 t	GWh
14 SOGN OG FJORDANE								
I alt	130	109	17	36	3	94	28	6 048
1. Landbruk og fiske ...	-	-	-	1	0	35	0	50
Landbruk	-	-	-	1	0	4	-	50
Fiske	-	-	-	0	-	31	0	-
2. Bergverksdrift	-	-	-	-	-	1	0	4
3. Industri	130	109	0	0	0	13	28	4 876
Kraftintensiv	74	7	-	-	-	3	9	4 660
Treforedling	-	-	-	-	0	-	-	1
Annen industri	56	102	0	0	0	10	19	215
5. Bygge- og anleggs- virksomhet	-	-	-	-	0	14	-	45
7. Transport mv.	-	-	-	2	-	21	0	33
Landtransport, innenriks sjøfart	-	-	-	1	-	20	0	4
Tjenester innen transport, post og telekommunikasjon ..	-	-	-	1	-	0	-	28
6,8,9. Varehandel, private og offentlige tjenester ...	-	-	-	5	0	6	-	387
Private husholdninger	-	0	16	28	3	5	-	654
15 MØRE OG ROMSDAL								
I alt	0	57	40	87	12	214	23	5 425
1. Landbruk og fiske ...	-	-	-	1	0	71	0	66
Landbruk	-	-	-	1	0	9	-	66
Fiske	-	-	-	0	-	62	0	-
2. Bergverksdrift	-	-	-	0	-	2	1	22
3. Industri	0	57	2	1	2	25	20	2 951
Kraftintensiv	0	57	-	-	1	9	1	2 459
Treforedling	-	-	-	0	-	0	-	1
Annen industri	0	0	2	1	0	16	20	491
5. Bygge- og anleggs- virksomhet	-	-	-	2	0	14	0	18
7. Transport mv.	-	-	-	4	-	69	2	51
Landtransport, innenriks sjøfart	-	-	-	2	-	68	2	9
Tjenester innen transport, post og telekommunikasjon ..	-	-	-	2	-	1	-	41
6,8,9. Varehandel, private og offentlige tjenester ...	-	-	-	14	1	19	0	753
Private husholdninger	0	0	38	66	9	14	-	1 564

Tabell 7 (forts.). Bruk av energivarer utenom energisektorene, etter næring og fylke. 1988

	Kull	Koks	Ved, tre- avfall, avlut etc.	Bensin	Parafin	Mellom- destillat	Tung- olje	Elektri- sitet
	1 000 t	1 000 t	1 000 toe	1 000 t	1 000 t	1 000 t	1 000 t	GWh
16 SØR-TRØNDELAG								
I alt	109	81	23	106	11	193	21	4 886
1. Landbruk og fiske	-	-	-	1	0	29	0	75
Landbruk	-	-	-	1	0	10	-	75
Fiske	-	-	-	0	-	19	0	-
2. Bergverksdrift	-	-	-	0	-	1	-	7
3. Industri	109	81	1	1	0	17	6	2 060
Kraftintensiv	107	76	-	-	-	1	0	1 534
Treforedling	-	-	-	0	-	0	20	158
Annen industri	2	5	1	1	0	17	6	368
5. Bygge- og anleggs- virksomhet	-	-	-	0	0	12	-	73
7. Transport mv.	-	-	-	6	-	93	15	80
Landtransport, innenriks sjøfart	-	-	-	3	-	91	15	27
Tjenester innen transport, post og telekommunikasjon	-	-	-	3	-	2	-	53
6,8,9. Varehandel, private og offentlige tjenester	-	-	-	20	0	26	0	975
Private husholdninger	0	0	22	78	10	14	-	1 616
17 NORD-TRØNDELAG								
I alt	29	0	36	51	5	99	15	3 324
1. Landbruk og fiske	-	-	-	1	0	26	-	96
Landbruk	-	-	-	1	0	13	-	96
Fiske	-	-	-	0	-	13	-	-
2. Bergverksdrift	-	0	-	0	0	1	-	60
3. Industri	29	0	16	0	0	12	14	1 835
Kraftintensiv	29	-	-	0	-	0	-	307
Treforedling	-	-	15	0	-	1	7	1 335
Annen industri	-	0	1	0	0	11	7	193
5. Bygge- og anleggs- virksomhet	-	-	-	-	0	5	-	18
7. Transport mv.	-	-	-	2	-	31	0	27
Landtransport, innenriks sjøfart	-	-	-	1	-	30	0	2
Tjenester innen transport, post og telekommunikasjon	-	-	-	1	-	0	-	25
6,8,9. Varehandel, private og offentlige tjenester	-	-	-	7	0	14	0	488
Private husholdninger	-	0	20	41	4	10	-	801

Tabell 7 (forts.). Bruk av energivarer utenom energisektorene, etter næring og fylke. 1988

	Kull	Koks	Ved, tre- avfall, avlut etc.	Bensin	Parafin	Mellom- destillat	Tung- olje	Elektri- sitet
	1 000 t	1 000 t	1 000 toe	1 000 t	1 000 t	1 000 t	1 000 t	GWh
18 NORDLAND								
I alt	121	207	32	86	15	272	56	8 512
1. Landbruk og fiske ...	-	-	-	1	0	124	-	58
Landbruk	-	-	-	1	0	7	-	58
Fiske	-	-	-	1	-	117	-	-
2. Bergverksdrift	-	-	-	0	0	4	0	149
3. Industri	119	207	4	0	0	11	46	5 379
Kraftintensiv	70	207	-	0	0	1	39	5 082
Treforedling	-	-	-	-	-	0	-	1
Annen industri	49	0	4	0	0	10	6	296
5. Bygge- og anleggs- virksomhet	-	-	-	2	0	13	-	48
7. Transport mv.	-	-	-	6	-	73	10	182
Landtransport, innenriks sjøfart	-	-	-	3	-	72	10	123
Tjenester innen transport, post og telekommunikasjon ..	-	-	-	3	-	1	-	59
6,8,9. Varehandel, private og offentlige tjenester ...	-	-	-	13	0	31	0	874
Private husholdninger	3	0	28	63	14	16	-	1 822
19 TROMS								
I alt	26	23	14	55	8	195	3	2 666
1. Landbruk og fiske ...	-	-	-	1	0	79	0	26
Landbruk	-	-	-	0	0	3	-	26
Fiske	-	-	-	1	-	76	0	-
2. Bergverksdrift	-	-	-	-	-	0	-	2
3. Industri	24	23	-	0	0	7	2	609
Kraftintensiv	24	23	-	-	-	0	-	458
Treforedling	-	-	-	-	-	-	-	0
Annen industri	-	-	-	0	0	7	2	150
5. Bygge- og anleggs- virksomhet	-	-	-	0	0	9	-	30
7. Transport mv.	-	-	-	4	-	60	1	50
Landtransport, innenriks sjøfart	-	-	-	2	-	59	1	5
Tjenester innen transport, post og telekommunikasjon ..	-	-	-	2	-	1	-	45
6,8,9. Varehandel, private og offentlige tjenester ...	-	-	-	11	1	29	0	775
Private husholdninger	2	0	14	40	7	11	-	1 173

Tabell 7 (forts.). Bruk av energivarer utenom energisektorene, etter næring og fylke. 1988

	Kull	Koks	Ved, tre- avfall, avlut etc.	Bensin	Parafin	Mellom- destillat	Tung- olje	Elektri- sitet
	1 000 t	1 000 t	1 000 toe	1 000 t	1 000 t	1 000 t	1 000 t	GWh
20 FINNMARK								
I alt	1	0	10	26	6	115	18	1 357
1. Landbruk og fiske ...	-	-	-	0	0	49	0	9
Landbruk	-	-	-	0	0	1	-	9
Fiske	-	-	-	0	-	47	0	-
2. Bergverksdrift	-	-	-	0	0	7	16	226
3. Industri	-	-	2	0	0	5	1	106
Kraftintensiv	-	-	-	-	-	0	-	0
Treforedling	-	-	-	-	-	-	-	-
Annen industri	-	-	2	0	0	5	1	106
5. Bygge- og anleggs- virksomhet	-	-	-	-	0	10	-	11
7. Transport mv.	-	-	-	2	-	14	1	31
Landtransport, innenriks sjøfart	-	-	-	1	-	13	1	5
Tjenester innen transport, post og telekommunikasjon ..	-	-	-	1	-	1	-	26
6,8,9. Varehandel, private og offentlige tjenester ...	-	-	-	4	1	19	0	398
Private husholdninger	1	0	8	20	6	12	-	575

(SU nr. 46, 1990)

BARNEVERN 1989

I alt 15 600 barn fikk hjelp av barnevernet i løpet av 1989. Dette var en økning på 6 prosent fra året før.

I alt fikk SSB melding om 4 700 barn som var innom fosterhjem og 1 400 som var innom barnevernsinstitusjon i løpet av 1989. De tilsvarende tallene for 1988 var 4 600 og 1 100.

Ved utgangen av 1989 var det 13 200 barn som mottok en eller annen form for hjelp fra barnevernet. Det tilsvarende tallet for 1988 var 12 500. Av de som var under tiltak 31/12 1989, var 7 700 barn under forebyggende tiltak, mens barnevernet hadde overtatt omsorgen for 4 150. For 1 400 barn som fortsatt var under barnevernstiltak ved utgangen av 1989, var det ikke oppgitt hvilket tiltak som var i verk.

Det var 12 barnevernsklienter under 18 år pr. 1 000 innbyggere i aldersgruppen ved utgangen av 1989. Høyest andel barn under barnevernstiltak hadde Oslo med 19, mens Sør-Trøndelag hadde 16 barnevernsklienter pr. 1 000 barn under 18 år. Andelen var lavest i Sogn og Fjordane - 7 pr. 1 000. Aldersgruppen 14-17 år hadde høyest andel barn under barnevernstiltak.

I alt 3 400 nye barn ble satt under vernetiltak i 1989. Dette er flere enn i 1988, da 2 700 nye barn kom inn i barnevernet, men det er langt færre enn gjennomsnittet for årene 1981-1985. Noe av nedgangen skyldes statistikkomleggingen fra 1986, men det er vanskelig å si hvor mye dette er og hvor mye som er reell nedgang.

Figur 1. Barnevernsklienter i løpet av året
Barn i alt under tiltak, barn i fosterhjem
og i barnevernsinstitusjon. 1981 - 1989

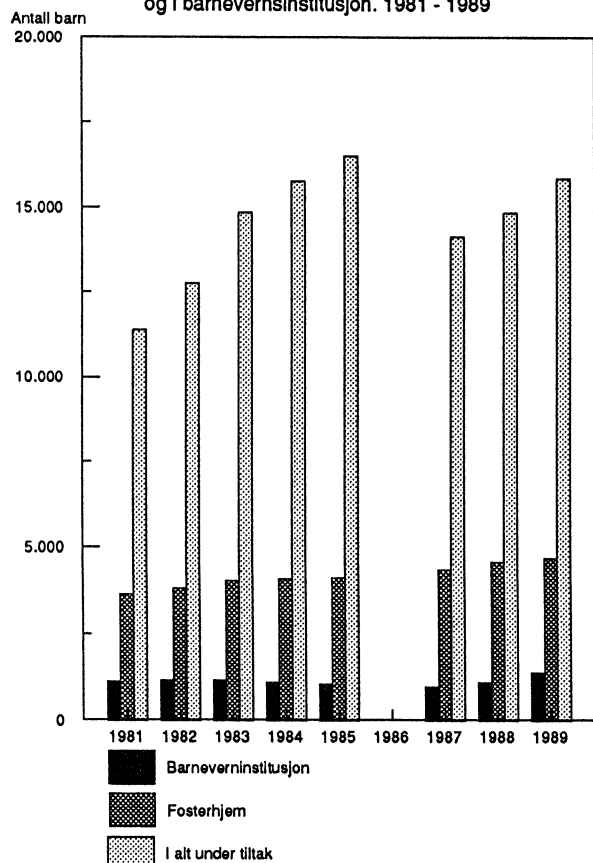

Figur 2. Nye barnevernsklienter etter første
vernetiltak. 1981 - 1989. Prosent

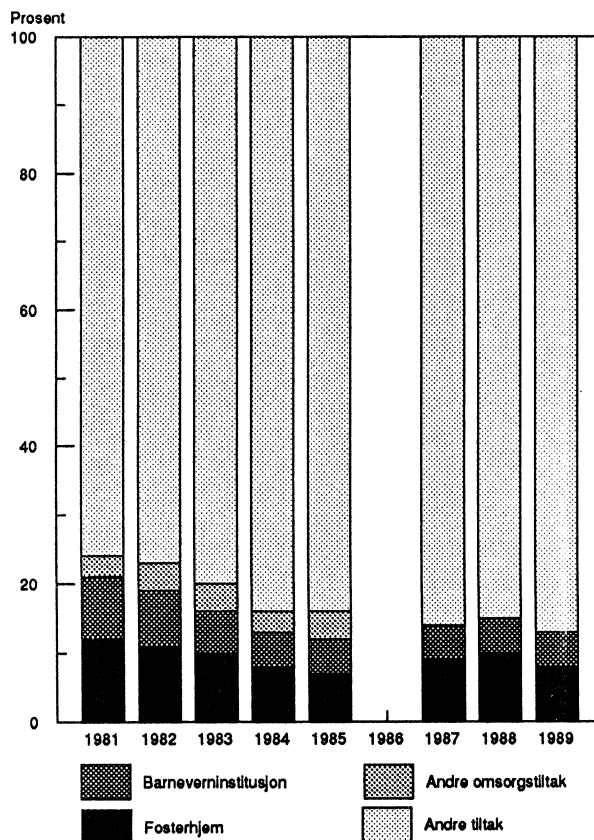

Tabell 1 Barnevernsklienter¹ 31/12 1989 etter tiltak. Fylke

Fylke	I alt	Tiltak			Barneverns- klienter under 18 år pr. 1 000 innbyggere under 18 år
		Omsorg	Fore- byggende	Uopp- gitt	
Hele landet	13303	4162	7726	1415	11,9
Østfold	904	288	529	87	14,6
Akershus	975	286	561	128	8,4
Oslo	1730	739	850	141	18,7
Hedmark	501	139	340	22	10,9
Oppland	520	147	324	49	11,8
Buskerud	651	212	385	54	11,1
Vestfold	731	229	325	177	14,4
Telemark	332	132	160	40	7,6
Aust-Agder	402	130	246	26	14,2
Vest-Agder	566	215	310	41	13,0
Rogaland	1135	408	665	62	10,9
Hordaland	1187	289	837	61	10,6
Sogn og Fjordane ...	210	48	134	28	6,8
Møre og Romsdal	558	134	375	49	8,1
Sør-Trøndelag	1037	288	670	79	15,9
Nord-Trøndelag	333	80	129	124	9,4
Nordland	794	203	477	114	13,0
Troms	497	122	296	79	12,5
Finmark	240	73	113	54	11,9

Tabell 2 Barnevernsklienter¹ 31/12 1989 etter alder og pr. 1 000 barn i ulike aldersgrupper. Fylke

Fylke	I alt	Alder					Uopp- gitt
		Under 2 år	3-6 år	7-13 år	14-17 år	18-22 år	
Hele landet	13303	994	2718	4543	3479	1319	250
Østfold	904	68	164	298	253	90	31
Akershus	975	72	180	316	264	116	27
Oslo	1730	170	292	559	470	220	19
Hedmark	501	42	90	191	116	61	1
Oppland	520	29	130	182	132	39	8
Buskerud	651	43	115	228	177	83	5
Vestfold	731	50	173	242	194	69	3
Telemark	332	32	57	108	86	41	8
Aust-Agder	402	34	86	135	99	33	15
Vest-Agder	566	45	108	209	120	67	17
Rogaland	1135	87	262	370	274	98	44
Hordaland	1187	74	264	429	314	89	17
Sogn og Fjordane ...	210	16	41	68	57	20	8
Møre og Romsdal	558	53	120	181	132	59	13
Sør-Trøndelag	1037	54	213	370	289	97	14
Nord-Trøndelag	333	27	81	113	77	29	6
Nordland	794	53	193	294	210	34	10
Troms	497	27	104	176	136	50	4
Finmark	240	18	45	74	79	24	-
Pr. 1000 barn i aldersgruppen	10,0	5,8	13,2	12,4	14,2	3,9	.

¹ Hvert barn kan ha fått hjelp i mer enn en kommune. Barna er her regnet med en gang for hver kommune de har fått hjelp i.

(SU nr. 46, 1990)

KONSUMPRISINDEKSEN PR. 15. OKTOBER 1990.

Statistisk sentralbyrås konsumprisindeks pr. 15. oktober 1990 viste en økning på 0,8 prosent fra 15. september. Indekstillene var henholdsvis 235,1 og 233,2 (1979 = 100). Fra 15. oktober 1989 til 15. oktober 1990 steg konsumprisindeksen med 4,6 prosent. I gjennomsnitt for de ti første månedene i år var konsumprisindeksen 4,0 prosent høyere enn i tilsvarende periode i 1989.

Utviklingen i indeksen preges i stor grad av prisutviklingen på råolje gjennom økte priser på petroleumsprodukter. Indeksen fanger opp prisstigningen i perioden 15. september - 15. oktober. Senere prisendringer vil først registreres i indeks for november som publiseres 10. desember.

Indekstallet for konsumgruppen reiser og transport viste en stigning på 1,9 prosent fra september til oktober i år. Indeksen for konsumgruppen matvarer steg med 0,2 prosent. For drikkevarer og tobakk viste indeksen en nedgang på 0,1 prosent. Indekstallet for gruppen klær og skotøy steg med 1,3 prosent. Indeksen for konsumgruppen bolig, lys og brensel steg med 0,4 prosent og for gruppen møbler og husholdningsartikler med 0,8 prosent. For gruppen andre varer og tjenester steg indeksen med 1,8 prosent fra september til oktober i år.

Tabell 1. Konsumprisindeks, 1979 = 100

	Okt. 1990	Endring i prosent		
		Sep. 1990- okt. 1990	Okt. 1989- okt. 1990	Jan.-okt.1989- jan.-okt.1990
Totalindeks	235,1	0,8	4,6	4,0
Matvarer	237,4	0,2	3,1	3,3
Drikkevarer og tobakk	268,6	-0,1	7,1	6,9
Klær og skotøy	214,9	1,3	2,1	2,1
Bolig, lys og brensel	250,4	0,4	6,4	6,4
Møbler og husholdningsartikler	220,1	0,8	2,4	2,4
Helsepleie	231,1	0,0	12,2	7,8
Reiser og transport	233,2	1,9	5,0	2,7
Fritidssysler og utdanning	211,8	-0,0	4,0	4,7
Andre varer og tjenester	251,2	1,8	4,1	3,1

Tabell 2. Varer og tjenester etter konsumgruppe

	Vekt 0/00	Sep. 1989	Okt. 1989	Sep. 1990	Okt. 1990
Totalindeks	1000,9	224,4	224,7	233,2	235,1
Matvarer	150,9	230,7	230,3	236,9	237,4
Drikkevarer og tobakk	35,5	250,8	250,7	268,9	268,6
Klær og skotøy	71,6	208,4	210,4	212,2	214,9
Bolig, lys og brensel	250,0	235,1	235,4	249,4	250,4
Møbler og husholdningsartikler	82,3	214,7	215,0	218,4	220,1
Helsepleie	20,3	205,7	206,0	231,0	231,1
Reiser og transport	212,8	222,0	222,0	228,8	233,2
Fritidssysler og utdanning	96,1	202,4	203,7	211,9	211,8
Andre varer og tjenester	81,4	240,9	241,4	246,8	251,2

Tabell 3. Varer og tjenester etter leveringssektor

	Vekt 0/00	Sep. 1989	Okt. 1989	Sep. 1990	Okt. 1990
Totalindeks	1000,9	224,4	224,7	233,2	235,1
1. Jordbruksvarer	87,4	228,0	228,1	236,7	236,4
1.1 Mindre bearbeidde	50,4	224,3	224,6	233,3	232,8
1.2 Mer bearbeidde	37,0	232,6	232,7	240,8	241,0
2. Fiskevarer	11,7	267,3	266,4	273,0	274,6
3. Andre norskproduserte konsumvarer	294,4	232,8	233,1	245,4	249,8
3.1 Lite påvirket av verdensmarkedets priser ..	117,2	254,1	254,4	267,3	267,5
3.2 Påvirket av verdensmarkedet pga stort importinnhold eller råstoffpris bestemt på verdensmarkedet	83,0	219,1	219,2	237,3	250,4
3.3 Påvirket at verdensmarkedet pga konkurransen fra utlandet	94,2	224,6	225,3	231,9	232,6
4. Importerte konsumvarer	235,9	197,4	197,8	200,9	202,0
4.1 Uten norsk konkurranse	147,5	207,8	207,8	210,5	211,1
4.2 Med norsk konkurranse	88,4	185,4	186,6	190,2	192,1
5. Husleie	154,3	215,7	215,7	228,6	228,6
6. Andre tjenester	217,2	241,3	242,0	249,1	251,3
6.1 Med arbeidslønn som dominerende priskomponent.	59,7	236,8	237,4	251,2	251,8
6.2 Også med andre viktige priskomponenter	157,5	243,9	244,6	249,2	252,0

Tabell 4. Prisindeks for detaljhandel - konsumprisindeksen gruppert etter næring. 1979 = 100

	Vekt 0/00	Sep. 1989	Okt. 1989	Sep. 1990	Okt. 1990
Totalindeks	538,1	216,4	216,7	223,4	225,9
Detaljhandel med nærings- og nytelsesmidler	219,2	232,7	232,6	240,6	241,0
Detaljhandel med beklednings- og tekstilvarer	77,7	205,7	207,3	208,0	211,0
Detaljhandel med møbler og innbo	50,6	176,9	176,7	177,6	177,8
Detaljhandel med jernvarer, kjøkkenutstyr, glass, steintøy, fargevarer og sportsutstyr	17,1	208,9	210,3	212,9	215,2
Detaljhandel med ur, optiske artikler, musikk- instrumenter, gull- og sølvvarer og film- og fotoartikler	13,4	188,6	189,1	193,9	193,9
Detaljhandel med motorkjøretøyer og bensin	123,3	215,7	215,7	227,8	235,3
Detaljhandel ellers	36,8	210,6	211,6	220,2	220,3

Tabell 5. Konsumprisindeksens utvikling siste måned og siste år (12 mnd).

	Endring i prosent			
	Sep. 1989- okt. 1989	Sep. 1990- okt. 1990	Okt. 1988- okt. 1989	Okt. 1989- okt. 1990
TOTALINDEKS	0,1	0,8	4,2	4,6
MATVARER	-0,2	0,2	2,7	3,1
Mjøl, gryn og bakervarer	-0,7	0,9	2,3	2,9
Kjøtt,kjøttvarer og flesk	0,2	-0,1	3,1	-0,4
Fisk og fiskevarer	-0,3	0,5	1,7	3,0
Mjøl, fløte, ost og egg	0,0	-0,0	5,0	13,3
Spisefett og spiseoljer	-0,9	0,2	0,8	1,9
Grønnsaker, frukt og bær	1,1	0,9	-0,4	0,8
Poteter og varer av poteter	-3,5	-2,6	1,2	-6,0
Sukker	0,7	-1,5	26,4	-1,9
Kaffe, te, kakao og kokesjokolade	-3,0	-0,4	-3,8	-6,8
Andre matvarer	-0,3	0,4	4,4	4,0
DRIKKEVARER OG TOBAKK	-0,0	-0,1	4,4	7,1
Drikkevarer	-0,1	-0,2	4,7	6,6
Tobakk	0,0	-	4,2	8,0
KLÆR OG SKOTØY	1,0	1,3	2,4	2,1
Bekleddingsartikler	1,0	1,1	1,6	2,1
Tøyer og garn mv.	-1,1	1,7	6,6	1,2
Skotøy og skoreparasjoner	1,4	2,0	4,4	2,2
BOLIG, LYS OG BRENSSEL	0,1	0,4	6,1	6,4
Bolig og vedlikeholdsutgifter	0,1	-0,0	6,4	5,3
Lys og brensel	0,0	2,3	5,0	10,7
MØBLER OG HUSHOLDNINGSARTIKLER	0,1	0,8	3,2	2,4
Møbler og golvtepper mv.	-0,3	0,2	1,5	1,8
Tekstiler og utstyrsvarer mv.	0,6	3,4	1,6	0,4
Komfyrer, kjøleskap og annet elektrisk utstyr	0,1	0,4	1,4	-0,3
Kjøkkenredskap, glass, dekketøy mv.	-0,3	0,4	1,9	3,1
Diverse husholdningsartikler og tjenester	0,8	0,2	6,8	2,4
Leid hjelp til hjemmet, inkl. barnehager	-	1,0	7,9	11,5
HELSEPLEIE	0,1	0,0	3,6	12,2
Helsepleie	0,1	0,0	3,6	12,2
REISER OG TRANSPORT	-	1,9	4,4	5,0
Kjøp av egne transportmidler	-	0,2	2,2	1,7
Drift og vedlikehold av transportmidler.....	-	4,1	6,7	11,6
Bruk av offentlige transportmidler	-	1,3	6,1	6,3
Porto, telefon og telegrammer	-	-	3,0	-10,1
FRITIDSSYSLER OG UTDANNING	0,6	-0,0	4,8	4,0
Utstyr og tilbehør, inkl. reparasjon	0,1	-0,1	1,9	1,8
Offentlige forestillinger og andre tjenester	1,9	-0,0	7,2	6,4
Bøker, aviser og tidsskrifter	0,2	0,1	7,4	6,1
Skolegang	-	-	10,5	2,2
ANDRE VARER OG TJENESTER	0,2	1,8	4,1	4,1
Personlig hygiene	0,9	0,2	3,7	2,8
Andre varer, ikke nevnt foran	0,3	-	2,0	1,8
Utgifter på restauranter, hoteller, selskapsreiser mv..	-0,0	2,7	4,6	4,9

Tabell 6. Konsumprisindeksens utvikling siste måned og siste år (12 mnd). Leveringssektor.

	Endring i prosent			
	Sep. 1989- okt. 1989	Sep. 1990- okt. 1990	Okt. 1988- okt. 1989	Okt. 1989- okt. 1990
TOTALINDEKS	0,1	0,8	4,2	4,6
1. Jordbruksvarer	0,0	-0,1	3,6	3,6
1.1 Mindre bearbeidde	0,1	-0,2	2,4	3,7
1.2 Mer bearbeidde	0,0	0,1	5,2	3,6
2. Fiskevarer	-0,3	0,6	1,7	3,1
3. Andre norskproduserte konsumvarer	0,1	1,8	4,5	7,2
3.1 Lite påvirket av verdensmarkedets priser	0,1	0,1	3,9	5,1
3.2 Påvirket av verdensmarkedet pga stort importinnhold eller råstoffpris bestemt på verdensmarkedet	0,0	5,5	6,3	14,2
3.3 Påvirket av verdensmarkedet pga konkurransen fra utlandet	0,3	0,3	3,8	3,2
4. Importerte konsumvarer	0,2	0,5	1,9	2,1
4.1 Uten norsk konkurranse	-	0,3	2,2	1,6
4.2 Med norsk konkurranse	0,6	1,0	2,0	2,9
5. Husleie	-	-	7,4	6,0
6. Andre tjenester	0,3	0,9	5,0	3,8
6.1 Med arbeidslønn som dominerende prisleier	0,3	0,2	3,9	6,1
6.2 Også med andre viktige prisfaktorer	0,3	1,1	5,4	3,0

Tabell 7. Prisindeks for detaljhandel, endring siste måned og siste år (12 mnd.). Gruppert etter næring.

	Endring i prosent			
	Sep. 1989- okt. 1989	Sep. 1990- okt. 1990	Okt. 1988- okt. 1989	Okt. 1989- okt. 1990
TOTALINDEKS	0,1	1,1	3,2	4,2
Detaljhandel med nærings- og nytelsesmidler	-0,0	0,2	3,6	3,6
Detaljhandel med beklednings- og tekstilvarer	0,8	1,4	2,2	1,8
Detaljhandel med møbler og innbo	-0,1	0,1	1,4	0,6
Detaljhandel med jernvarer, kjøkkenutstyr, glass, steintøy, fargevarer og sportsutstyr	0,7	1,1	1,8	2,3
Detaljhandel med ur, optiske artikler, musikk- instrumenter, gull- og sølvvarer og film- og fotoartikler	0,3	-	0,6	2,5
Detaljhandel med motorkjøretøyer og bensin	-	3,3	4,1	9,1
Detaljhandel ellers	0,4	0,0	3,9	4,1

Tabell 8. Konsumprisindeks i ulike land. (1979=100)

	Norge	Sverige	Danmark	Forbunds- republikken Tyskland	Stor- britannia	USA	Japan
1982	140,3	138,3	138,2	117,9	143,3	132,9	116,4
1983	152,1	150,6	147,8	121,8	149,9	137,2	118,4
1984	161,6	162,7	157,1	124,8	157,3	143,1	121,3
1985	170,8	174,7	164,4	127,5	166,9	148,1	123,7
1986	183,1	182,2	170,4	127,2	172,5	151,0	124,5
1987	199,1	189,8	177,3	127,5	179,7	156,5	124,5
1988	212,4	200,7	185,4	129,0	188,6	162,9	125,4
1989	222,1	213,6	194,3	132,9	203,2	170,8	128,2
1989							
September	224,4	216,1	195,9	133,0	205,7	172,1	129,6
Oktober	224,7	217,8	196,9	133,4	207,2	173,0	130,6
November	224,8	218,3	197,7	133,8	209,1	173,4	129,2
Desember	224,6	219,0	197,7	134,1	209,6	173,8	129,3
1990							
Januar	226,3	226,1	196,6	134,9	210,7	175,5	129,6
Februar	227,2	227,1	196,9	135,4	212,1	176,3	130,0
Mars	229,8	233,3	197,7	135,5	214,1	177,3	130,4
April	229,8	233,2	197,7	135,8	220,6	177,6	131,4
Mai	230,3	234,4	199,2	136,0	222,6	177,9	132,4
Juni	231,0	234,2	198,7	136,2	223,4	178,9	131,7
Juli	231,2	236,8	198,1	136,2	223,8	179,7	131,8
August	231,0	238,1	200,2	136,6	225,9	181,3	132,2
September	233,2	240,9	201,7	137,1	228,1	182,8	133,3
	Endring tilsvarende mnd. året før (T/T-12)						
1989/88							
September	4,2	6,4	4,7	2,8	7,6	4,3	2,6
Oktober	4,2	6,4	5,1	3,2	7,3	4,5	2,9
November	4,3	6,5	4,8	3,0	7,7	4,7	2,3
Desember	4,2	6,6	4,8	3,0	7,7	4,6	2,6
1990/89							
Januar	4,2	8,7	3,7	2,7	7,7	5,2	3,0
Februar	4,3	8,6	3,2	2,7	7,5	5,3	3,6
Mars	4,5	11,2	3,0	2,7	8,1	5,2	3,5
April	4,0	10,0	2,4	2,3	9,4	4,7	2,5
Mai	3,9	10,2	2,4	2,3	9,7	4,4	2,7
Juni	3,6	9,7	2,5	2,3	9,8	4,7	2,2
Juli	3,6	10,8	2,1	2,4	9,8	4,8	2,5
August	3,8	11,1	2,6	2,8	10,6	5,6	2,9
September	3,9	11,5	3,0	3,0	10,9	6,2	2,9

Kilde: SSB og EUROSTAT

Figur 1. Internasjonale konsumprisindekser. Endring de siste 12 mnd.

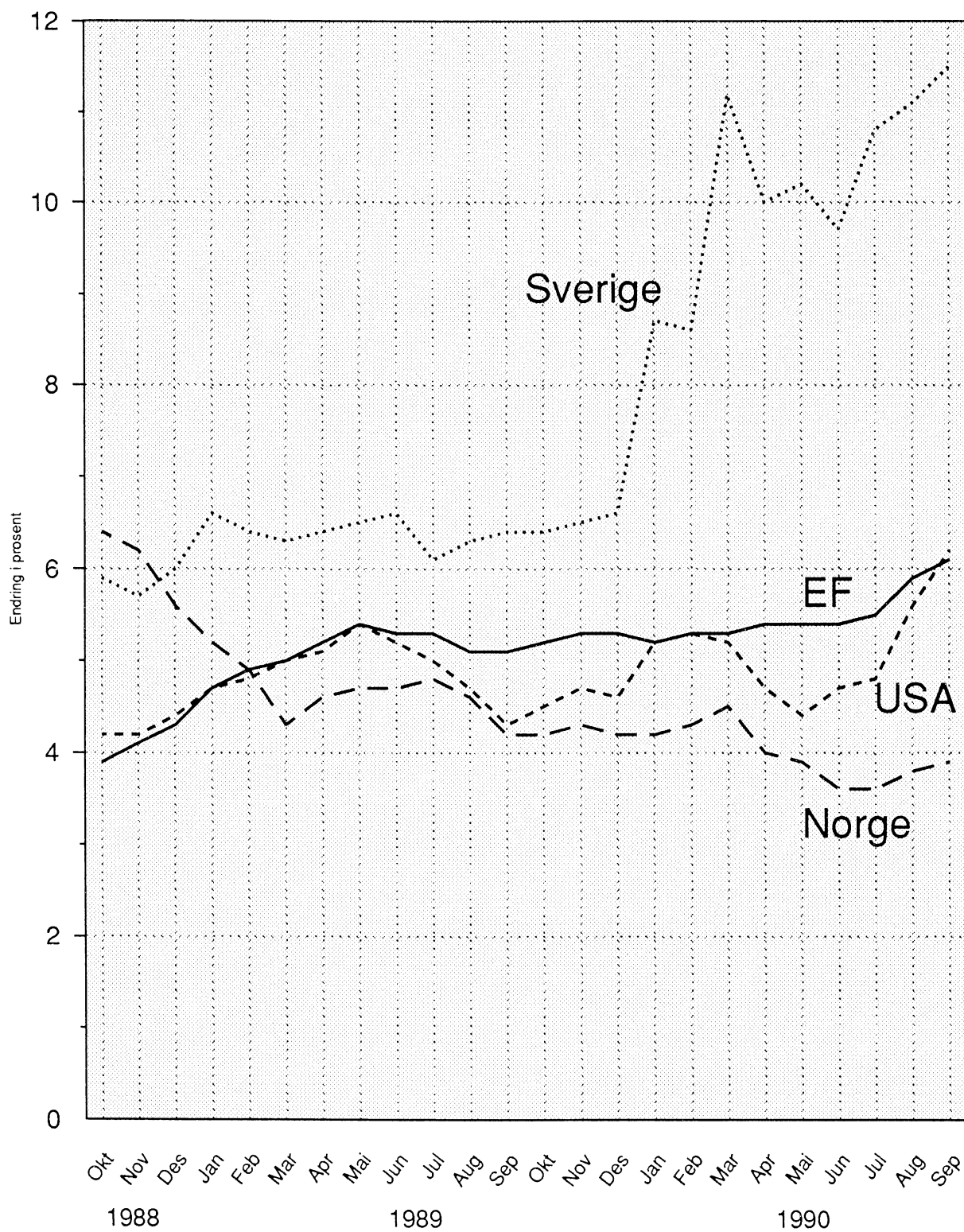

Tabell 9. Konsumprisindeksen fra 1930 til 1990. 1979=100

	Jan.	Feb.	Mars	Apr.	Mai	Juni	Juli	Aug.	Sep.	Okt.	Nov.	Des.	Gj. snitt
1930	11,7	11,7	11,6	11,5	11,5	11,5	11,5	11,5	11,5	11,4	11,4	11,4	11,5
1931	11,3	11,2	11,1	11,0	10,9	10,9	10,9	10,9	10,7	10,7	10,7	10,7	10,9
1932	10,7	10,7	10,7	10,7	10,7	10,7	10,7	10,7	10,7	10,7	10,7	10,7	10,7
1933	10,6	10,6	10,6	10,6	10,6	10,6	10,6	10,7	10,6	10,6	10,6	10,6	10,6
1934	10,4	10,4	10,4	10,6	10,6	10,6	10,7	10,7	10,7	10,7	10,7	10,7	10,6
1935	10,7	10,7	10,7	10,7	10,7	10,8	10,9	10,9	10,9	10,9	11,0	11,0	10,8
1936	11,0	11,0	11,1	11,1	11,1	11,1	11,1	11,0	11,1	11,1	11,1	11,2	11,1
1937	11,3	11,4	11,5	11,7	11,7	11,9	12,1	12,1	12,2	12,3	12,3	12,3	11,9
1938	12,3	12,3	12,3	12,3	12,3	12,3	12,4	12,3	12,2	12,2	12,1	12,2	12,3
1939	12,1	12,1	12,1	12,3	12,3	12,3	12,4	12,4	12,4	12,7	12,9	13,1	12,4
1940	13,1	13,3	13,9	14,1	14,2	14,2	14,3	14,3	15,4	15,5	15,6	16,1	14,5
1941	16,2	16,4	16,6	16,7	16,9	17,1	17,1	17,3	17,3	17,4	17,5	17,7	17,0
1942	17,7	17,7	17,9	17,9	18,0	18,1	18,1	18,1	18,1	18,1	18,2	18,2	18,0
1943	18,3	18,4	18,4	18,4	18,5	18,5	18,6	18,6	18,5	18,5	18,6	18,6	18,5
1944	18,6	18,6	18,6	18,7	18,7	18,7	18,7	18,7	18,7	18,7	18,7	18,7	18,7
1945	18,7	18,8	18,8	19,0	19,1	19,1	19,1	19,2	19,3	19,1	19,1	19,2	19,0
1946	19,3	19,3	19,3	19,4	19,4	19,4	19,5	19,6	19,6	19,6	19,8	19,8	19,5
1947	19,6	19,7	19,8	19,8	19,8	19,9	19,7	19,6	19,4	19,3	19,3	19,4	19,6
1948	19,4	19,5	19,6	19,6	19,7	19,6	19,6	19,4	19,4	19,3	19,3	19,3	19,5
1949	19,3	19,4	19,4	19,4	19,5	19,5	19,5	20,0	19,6	19,5	19,5	19,5	19,5
1950	19,6	19,6	19,6	20,2	20,4	20,4	20,4	20,4	21,1	21,2	21,6	21,8	20,5
1951	22,0	22,2	22,4	23,4	23,8	24,2	24,4	24,4	24,6	24,4	24,7	24,8	23,8
1952	25,2	25,3	25,4	25,4	25,4	25,6	26,3	26,3	26,5	26,5	26,5	26,3	25,9
1953	26,2	26,1	26,3	26,3	26,3	26,4	26,4	26,4	26,5	26,7	26,7	26,7	26,4
1954	26,7	26,9	27,1	27,2	27,4	27,4	28,2	28,3	28,1	27,9	28,0	28,0	27,6
1955	27,9	27,7	27,7	27,7	27,8	27,9	28,0	28,0	27,8	27,8	27,9	27,9	27,9
1956	27,9	28,1	28,3	28,7	29,3	29,4	29,5	29,3	29,1	29,1	29,1	29,2	28,9
1957	29,3	29,4	29,6	29,8	29,9	29,8	29,7	29,7	29,7	29,8	29,9	29,9	29,7
1958	30,0	30,1	30,3	30,9	31,1	31,3	31,5	31,7	31,9	31,7	31,7	31,7	31,1
1959	32,0	31,9	31,5	31,7	31,7	31,7	31,9	31,9	31,9	32,0	31,9	31,9	31,9
1960	31,9	31,9	32,0	32,0	31,9	32,0	32,0	31,9	31,9	32,0	31,9	32,1	31,9
1961	32,1	32,1	32,2	32,4	32,5	32,6	32,7	32,9	33,1	33,4	33,4	33,5	32,7
1962	33,6	33,8	34,0	34,2	34,2	34,3	34,8	34,9	35,0	34,9	34,9	35,0	34,5
1963	35,2	35,4	35,6	35,7	35,2	35,2	35,5	35,2	35,2	35,1	35,4	35,6	35,4
1964	36,4	36,6	36,8	37,0	37,0	37,1	37,6	37,8	38,1	37,9	38,0	38,1	37,4
1965	38,4	38,4	38,8	39,0	39,0	39,0	39,3	39,0	39,2	39,0	39,1	39,3	39,0
1966	39,4	39,4	39,8	39,9	39,9	39,9	40,6	40,7	40,6	40,8	40,8	40,9	40,2
1967	41,1	41,1	41,3	41,5	41,6	42,2	42,4	42,5	42,4	42,4	42,6	42,7	42,0
1968	43,0	43,0	43,2	43,2	43,1	43,3	43,6	43,5	43,7	43,9	44,0	44,1	43,4
1969	44,1	44,3	44,3	44,5	44,5	44,7	45,1	44,9	45,1	45,3	45,4	45,4	44,8
1970	48,0	48,2	48,6	48,8	48,8	49,2	49,9	49,8	50,3	50,6	50,8	51,4	49,6
1971	51,6	51,7	52,0	52,0	52,2	52,4	52,8	52,8	53,0	53,4	53,8	53,9	52,6
1972	54,7	54,8	55,3	55,6	55,7	56,3	56,8	56,9	57,4	57,7	57,9	58,1	56,4
1973	58,4	58,9	59,6	60,0	60,1	60,7	61,0	60,8	61,3	61,9	62,3	62,6	60,7
1974	63,6	64,3	65,0	65,4	65,4	65,8	66,6	66,9	67,4	68,1	68,5	69,1	66,4
1975	71,0	71,4	72,2	72,6	72,9	73,7	75,1	74,9	75,9	76,2	76,6	76,8	74,1
1976	77,7	78,1	79,2	79,8	80,4	81,4	82,1	82,1	82,2	82,3	82,7	82,9	80,9
1977	84,4	85,1	86,4	87,0	87,6	88,4	89,4	89,4	89,9	90,3	90,3	90,5	88,2
1978	92,4	92,8	93,8	94,1	94,3	94,9	96,0	96,2	97,4	97,6	97,7	97,8	95,4
1979	97,6	97,9	98,3	98,7	99,3	99,8	100,3	100,4	100,9	101,7	102,2	102,4	100,0
1980	104,0	105,7	107,5	108,1	109,3	110,6	111,9	112,6	113,7	114,8	115,6	116,4	110,9
1981	119,8	120,7	123,1	123,9	124,4	126,0	127,8	127,8	129,0	129,3	129,9	130,3	126,0
1982	134,2	135,1	137,3	138,0	138,2	139,6	141,8	141,9	142,9	143,9	145,0	145,6	140,3
1983	147,8	148,5	150,0	150,6	150,9	151,9	153,0	152,7	154,0	154,7	155,1	155,9	152,1
1984	157,3	158,1	159,9	160,6	160,8	161,6	162,3	162,1	163,4	164,1	164,4	165,1	161,6
1985	166,3	166,8	168,7	169,4	169,9	171,1	171,7	171,2	172,9	173,3	173,9	174,4	170,8
1986	176,2	176,9	178,0	179,2	179,4	182,5	184,4	185,1	187,8	188,5	189,0	189,9	183,1
1987	192,9	194,6	196,6	197,2	197,6	198,7	199,3	199,6	202,4	202,6	203,1	204,0	199,1
1988	206,4	207,8	210,8	211,3	211,7	212,9	212,9	212,7	215,4	215,6	215,6	215,5	212,4
1989	217,1	217,9	219,8	221,0	221,7	223,0	223,2	222,5	224,4	224,7	224,8	224,6	222,1
1990	226,3	227,2	229,8	229,8	230,3	231,0	231,2	231,0	233,2	235,1			

Tabell 10. Indekstall for enkelte varer og varegrupper i konsumprisindeksen og priser på matvarer i 1979.

Vare eller varegruppe	A.Mengde- enhet	B.Pris 1979	C. Indekstall(1979 = 100)											
			1987	1988	1989	Feb. 1990	Mars 1990	April 1990	Mai 1990	Juni 1990	Juli 1990	Aug. 1990	Sept. 1990	Okt. 1990
Matvarer														
		Kr												
Hvetemjøl, finsiktet, pakket	2 1/2 kg	3,24	336	372,9	386,9	396,6	399,3	399,3	399,3	399,7	409,0	422,9	421,7	451,2
Havregryn, vanlige, pakket	3/4 kg	4,29	257	260,1	269,0	277,5	278,4	276,4	274,8	273,4	274,8	281,1	286,3	287,7
Risengryn, pakket	1/2 kg	4,88	201	236,8	258,3	265,9	263,6	264,3	264,6	263,8	265,9	269,4	267,0	263,0
Flatbrød, pakket	400 g	3,63	287	317,0	308,7	312,6	314,7	310,7	310,1	310,1	304,9	304,6	319,0	319,9
Kjeks, Marie, pakket	200 g	3,65	152	164,7	175,4	183,4	187,4	186,0	184,6	183,1	180,6	181,9	182,4	181,0
Kjeks, Cream Cracker, pakket	220 g	3,77	214	237,0	252,3	262,2	264,0	264,7	266,5	265,5	265,7	268,1	266,5	264,4
Hveteløff	kg	6,12	304	329,1	336,0	327,6	333,3	335,0	330,0	326,3	323,6	329,7	323,6	323,6
Grovbrød	"	6,87	296	316,3	330,8	339,3	331,2	339,3	343,4	337,6	335,3	339,6	340,0	342,6
Vitabrød	"	4,36	301	334,8	355,9	360,8	368,5	368,9	354,6	361,5	371,5	373,0	376,7	377,8
Husholdningsbrød	"	4,38	317	347,9	357,3	357,9	358,3	369,1	361,5	365,5	367,3	368,0	355,9	362,1
Kneippbrød	"	4,17	295	310,4	308,2	286,6	298,1	297,1	297,1	293,4	299,3	292,1	291,5	288,8
Hveteboller	stk.	0,79	276	293,0	313,5	323,3	316,9	331,3	326,5	320,1	324,6	329,1	325,5	325,9
Wienerbrød	"	1,36	289	321,3	343,1	356,0	357,8	363,6	360,9	356,7	369,5	372,8	368,4	378,4
Puffet ris, pose	200 g	3,46	190	204,8	211,6	208,5	205,1	204,9	201,7	201,2	200,4	198,4	196,4	196,8
Okse, mellomørbrød	kg	36,16	252	267,1	291,3	305,9	299,4	295,7	299,4	303,1	303,7	300,4	301,0	305,0
Okse, hørygg	"	31,35	228	241,0	247,3	252,1	248,8	260,0	255,2	254,7	261,8	261,5	256,0	254,4
Okse, bibringe	"	23,01	253	269,7	270,6	259,1	259,1	255,8	256,4	258,8	262,4	269,2	261,3	270,2
Ku, mellomørbrød	"	36,19	209
Ku, hørygg	"	31,78	156
Ku, bibringe	"	23,49
Mellomkalv, stek	"	40,69
Lam, stek	"	36,15	168	180,5	181,9	183,6	181,7	180,2	181,7	188,2	191,9	189,0	170,0	165,2
Svin, skinkestek	"	38,15	183	192,3	198,3	202,8	205,2	203,6	199,7	206,5	213,0	211,5	206,4	203,4
Svin, koteletter	"	42,79	187	203,0	200,7	204,2	200,2	197,2	204,2	208,6	209,0	211,6	207,8	202,1
Svin, sideflesk, saltet	"	42,09	238	249,0	253,9	257,7	252,9	254,7	260,7	260,5	257,7	258,7	259,3	258,7
Spekeskinke	"	63,47	163	172,7	169,4	180,5	177,7	174,3	169,5	168,0	173,5	172,6	175,1	176,6
Fenalår	"	69,27	216	226,0	231,9	230,3	237,2	234,9	233,6	233,6	235,6	229,0	235,9	237,7
Høne, dypfryst	"	17,89	150	165,5	174,1	176,9	176,2	178,7	177,1	177,1	179,5	177,7	174,5	174,9
Reinsdyr, stek	"	57,28	217	223,2	220,3	222,9	223,5	217,2	216,7	218,3	224,2	219,3	227,1	225,5
Okselever	"	22,12	119	100,8	98,8	98,6	94,8	104,2	102,4	102,3	101,1	97,7	102,5	99,3
Karbonadedeig	"	52,93	196	215,8	215,5	216,2	210,3	207,8	206,7	202,8	206,9	203,2	215,6	214,8
Kjøttdeig	"	38,96	212	217,5	219,3	220,1	221,7	224,4	220,1	219,4	219,4	223,4	217,0	216,4
Kjøttpølser, kokte og røykte	"	27,07	208	216,1	223,8	235,0	235,2	238,3	235,2	233,2	227,8	230,5	225,9	231,4
Medisterpølser, kokt	"	29,79	235	241,9	251,1	245,8	248,6	257,5	246,3	248,4	253,3	249,3	246,7	243,4
Grillpølser, vakuumpakket	"	33,47	183	187,8	192,2	204,6	200,1	192,4	182,0	181,3	178,9	181,4	186,8	190,0
Hermetiske kjøttkaker	1/1 boks	21,48	175	179,0	182,6	177,7	182,9	185,5	180,3	182,6	187,2	185,5	181,2	179,9
Kokt skinke, vakuumpakket	hg	11,63	161	171,1	174,6	177,1	176,9	175,2	171,5	174,6	172,4	175,0	173,4	171,7
Okserull, vakuumpakket	"	9,88	181	193,5	206,0	210,4	211,4	211,8	212,9	210,6	211,8	215,2	215,9	214,8
Kalverull	"	6,21
Salamipølse, vakuumpakket	"	7,68	206	219,7	234,6	248,0	250,3	249,4	252,7	252,0	253,9	250,3	253,9	256,7
Fårepølse, vakuumpakket	"	7,05	222	241,4	255,1	275,2	269,3	270,8	273,1	269,8	272,1	273,2	268,8	267,7
Leverpostei i løs vekt	"	3,59	201	217,6	226,9	232,4	230,3	228,9	223,6	222,7	230,3	232,8	235,1	238,1
Torsk, uten hode og innmat	kg	13,24	320	364,6	369,3	341,9	370,3	396,6	380,7	377,0	401,0	400,6	397,4	407,0
Kveite, stor	"	46,48	196	197,8	198,6	193,1	203,8	209,1	203,4	210,2	210,0	210,2	209,7	205,5
Makrell (1)	"	10,18	378,5	375,8	318,1	299,6
Fjordsild	"	11,30	161	172,3	180,7	171,5	164,3	169,5	177,8	177,1	177,6	161,5	170,9	179,4
Torsk, fersk renskåret filet	"	18,27	266	305,2	327,1	325,0	339,7	337,1	348,9	341,0	344,0	346,1	345,4	344,3
Sei, fersk renskåret filet	"	12,15	314	347,3	353,9	356,0	350,2	355,3	350,9	354,2	354,2	351,0	358,1	365,2
Torsk, dypfryst filet, pakke	400 g	9,73	298	322,3	327,7	343,1	344,7	347,3	340,2	342,4	345,7	339,5	332,6	332,9
Hyse, dypfryst filet, pakke	"	10,57
Sei, dypfryst filet, pakke	"	6,82	349	376,1	381,5	394,0	397,8	395,5	381,3	379,4	380,5	390,4	400,3	396,1

(1) Sesongvare.

Tabell 10(forts.). Indekstall for enkelte varer og varegrupper i konsumprisindeksen og priser på matvarer i 1979.

Vare eller varegruppe	A.Mengde- enhet	B.Pris 1979	C. Indekstall(1979 = 100)											
			1987	1988	1989	Feb. 1990	Mars 1990	April 1990	Mai 1990	Juni 1990	Juli 1990	Aug. 1990	Sept. 1990	Okt. 1990
Matvarer (forts.)			Kr											
Torsk, panetter, dypfryst, pakke	400 g	9,38	312	330,2	331,5	341,5	345,6	343,6	338,8	339,2	343,9	343,9	348,0	344,9
Torsk, sprengt filet	kg	15,52	326	343,1	350,0	350,4	370,1	357,0	370,8	359,4	363,9	365,0	365,0	371,6
Torsk, lutefisk	"	10,96	345	338,2	328,3	345,2	338,9	339,5	343,3	341,7	349,3	352,4	350,0	386,3
Torsk, klippfisk, pakke	1/2 kg	12,38	294	319,6	336,1	336,0	348,3	344,9	351,4	338,4	348,7	351,1	345,2	346,6
Torsk, røykt filet	kg	18,60	277	309,1	337,6	337,0	344,9	342,5	341,8	352,7	349,3	359,4	351,4	357,3
Saltet feitsild	"	13,26	193	209,9	223,9	235,4	240,9	239,5	238,8	236,1	240,2	246,0	250,3	250,5
Torskerogn, hermetisk	1/1 boks	12,60	228	268,6	263,7	248,5	249,5	248,3	247,7	247,7	242,6	245,2	232,6	233,8
Fiskeboller, hermetisk	"	7,38	238	242,8	239,9	236,8	237,5	236,8	233,6	237,5	228,3	229,0	228,3	221,3
Gaffelbiter	1/16 boks	4,52	190	197,4	206,4	215,6	218,3	219,3	218,7	218,9	216,8	220,9	225,9	221,8
Makrellfilet i tomat	1/3 boks	5,21	171	176,4	173,1	177,3	174,7	171,6	172,8	174,6	173,9	173,5	174,4	173,7
Krabbe, naturell	1/4 boks	10,52	229	248,2	257,0	257,4	255,9	259,7	256,9	255,7	255,4	258,7	258,5	261,8
Fiskepudding, vanlig	kg	17,14	211	227,2	235,6	236,9	234,5	234,7	235,2	240,0	239,3	236,6	233,0	236,4
H-mjølke (homogenisert), i engangsemballasje	1l	1,81	313	347,8	359,7	410,8	410,5	410,8	410,1	410,1	430,8	432,1	431,7	431,3
Skummet kulturmjølke, i engangsemballasje	"	1,53	324	360,8	368,9	424,1	421,8	423,7	422,6	422,2	441,8	443,5	445,3	444,4
Kremfløte, 35%, i engangs- emballasje	1/2 l	9,94	162	169,5	177,0	180,8	180,6	180,8	180,4	180,4	189,6	189,6	189,8	189,2
Kondensert mjølke	1/1 boks	3,79	208	221,3	228,7	232,2	233,3	232,2	231,0	233,5	232,4	231,2	233,3	234,5
Gaudaost	kg	19,17	273	286,3	295,6	328,2	330,6	325,5	327,0	328,2	340,4	349,3	353,4	356,1
Nøkkelost	"	19,24	278	290,8	301,3	330,1	328,9	332,2	333,7	333,1	345,2	352,8	361,4	362,1
Gudbrandsdalsost	"	18,73	252	266,1	276,2	306,2	307,6	305,1	306,2	305,9	324,2	329,7	333,6	334,9
Jarlsbergost	"	20,40	263	275,7	284,0	308,6	314,9	315,7	318,5	317,1	328,2	337,7	345,2	346,9
Normannaost	"	19,97	283	295,9	304,1	327,7	331,1	331,4	331,7	333,3	365,1	369,5	372,8	379,0
Fløtemysost	"	17,62	264	280,8	291,3	324,8	324,8	325,9	329,2	329,8	351,5	355,4	356,5	359,3
Primula, eske	125 g	4,36	272	290,4	306,0	327,6	326,3	328,2	329,4	330,3	337,1	338,4	344,8	344,8
Egg	kg	19,20	133	139,5	138,6	138,7	140,4	139,9	138,3	138,3	141,1	141,5	141,7	140,8
Meierismør, normalsaltet	1/2 kg	7,11	199	208,1	218,4	222,2	224,9	228,0	229,4	228,0	237,5	240,1	239,8	240,1
Margarin, animalsk	"	3,02	216	237,2	241,3	242,6	243,6	245,0	241,4	241,4	241,7	243,1	239,2	240,7
Margarin, plantemargarin	"	3,42	204	217,1	226,4	229,9	228,0	228,7	230,8	229,2	229,9	231,2	228,7	229,2
Majones, plastpose	ca.165 g	4,18	176	194,0	208,4	214,3	215,1	213,4	212,2	212,4	214,7	213,8	210,6	210,2
Hodekål (1)	kg	4,16	146,5	148,7	170,2	280,3	181,6	133,7	126,7
Blomkål (1)	"	10,50	155,7	117,4	209,9	..
Gulrøtter (1)	"	4,53	237,7	247,9	289,2	175,0	160,4
Kålrot (1)	"	3,99	186,3	193,5	210,5	163,6	150,9
Løk, vanlig	"	7,44	168	182,0	188,9	150,5	146,0	146,0	148,0	145,8	156,5	160,9	118,7	109,0
Agurker (slange) (1)	"	14,81	159,9	156,3	187,0	152,0	201,2	..
Tomater (1)	"	19,86	175,6	129,9	120,4	138,2	169,1
Epler, utenlandske (1)	"	9,71	165,3	167,6	173,8	179,1
Epler, norske,Gravenstein(1)	"	9,82	195,2
Druer, grønne (1)	"	9,11	253,3	189,5	208,6
Appelsiner	"	6,40	180	190,3	190,4	168,0	165,2	142,1	180,6	193,9	198,6	210,3	221,6	224,6
Bananer	"	7,09	211	204,0	186,4	218,7	228,0	230,8	220,7	221,8	205,1	213,5	204,3	215,0
Rosiner, pakke	250 g	6,38	112	109,5	124,2	134,3	136,5	133,6	134,6	132,1	132,3	130,1	132,1	128,3
Aprikoser, spanske, ex choice, pakke	250 g	6,92	192	213,5	216,5	218,1	215,4	215,6	211,1	206,1	206,1	206,7	204,6	199,5
Tyttebær (1)	kg	12,71	283,0	..
Jordbær (1)	1/2 kg	9,46	196,9	211,5
Solbær (1)	"	9,30	137,1
Erter, husholdnings-, hermetiske	1/1 boks	10,54	150	156,0	151,5	146,4	144,9	143,1	144,6	146,6	144,6	142,6	143,1	142,9
Surkål, plastpose	1/2 kg	5,42	163	167,7	167,6	175,2	172,5	169,3	169,7	169,2	167,1	167,3	165,8	162,5
Rødbeter, plastpose	225 g	5,77	218	225,1	224,8	220,7	224,8	222,1	221,2	220,7	217,6	218,9	215,6	212,8
Ananas, hermetisk	1/1 boks	6,94	214	195,9	183,0	175,9	172,9	173,2	165,4	168,7	168,7	168,2	173,7	170,7
Aprikoskompott, plastpose	1/2 kg	6,94	193	197,9	202,4	203,1	204,9	201,7	201,1	199,1	201,1	199,1	204,3	195,7

(1) Sesongvare.

Tabell 10(forts.). Indekstall for enkelte varer og varegrupper i konsumprisindeksen og priser på matvarer i 1979.

Vare eller varegruppe	A.Mengde- enhet	B.Pris 1979	C. Indekstall(1979 = 100)											
			1987	1988	1989	Feb. 1990	Mars 1990	April 1990	Mai 1990	Juni 1990	Juli 1990	Aug. 1990	Sept. 1990	Okt 1990
Matvarer (forts.)			Kr											
Jordbørsyltetøy, kartong ...	kg	15,22	149	151,7	145,8	138,6	145,1	147,2	145,7	144,8	136,4	138,5	136,8	138,
Tyttebørsyltetøy, glass	ca.1/3 kg	9,27	211	221,5	232,8	235,0	243,8	241,4	244,5	246,1	245,6	243,7	250,6	250,
Appelsinmarmelade, glass ...	"	6,64	175	180,8	182,9	183,3	183,5	183,6	185,3	184,5	183,1	183,5	180,5	180,
Husholdningssaft	0,7 l	12,35	126	128,3	129,1	130,4	130,6	129,5	130,5	124,8	126,0	127,7	127,4	125,
Simpson appelsinsaft	l	10,93	181	206,3	206,8	210,8	213,0	210,8	211,2	208,5	203,8	207,4	211,1	210,
Poteter, røde, løs vekt	kg	2,73	185	193,7	196,8	199,0	201,7	201,7	214,4	241,6	259,1	161,9	147,1	137,
Poteter, røde, pose	2 1/2 kg	8,03	183	194,8	200,5	210,6	207,6	208,1	221,6	237,3	225,1	175,1	160,7	150,
Potetmjøl, pakket	1/2 kg	5,37	188	201,8	224,2	246,9	247,1	249,4	249,4	248,9	248,0	248,8	249,0	249,
Farin, pakket	1 kg	3,49	246	272,8	325,1	365,3	366,3	366,9	366,0	365,6	363,3	363,0	358,3	352,
Raffinade, pakket	1/2 kg	2,62	235	256,8	299,5	336,0	336,9	333,6	337,8	334,2	334,2	337,2	334,9	330,
Kaffe, brent	kg	41,80	130	126,0	130,6	104,2	105,9	107,0	108,8	110,7	107,8	110,4	111,5	112,
Te, pakke	hg	8,56	173	182,7	183,4	185,6	187,9	186,7	185,6	188,5	186,8	187,0	182,5	184,
Kokesjokolade, vanlig, norsk	plate	5,19	142	148,4	150,5	151,7	151,7	150,8	151,1	150,7	151,3	151,6	151,9	151,
Kakao, pakke	250 g	13,77	110	116,9	119,8	121,6	120,4	121,3	120,7	120,6	122,3	122,8	125,6	124,
Spisesjokolade, drops o.l...			213	226,3	238,9	243,2	243,9	247,8	247,9	247,9	248,1	248,2	248,4	248,
Iskrem			230	243,5	264,9	277,4	277,7	284,4	285,9	289,3	287,0	287,9	281,4	281,
Ertesuppe	pose	4,67	222	248,9	256,9	266,3	270,7	267,6	266,3	265,5	266,0	268,7	267,6	266,
Italiensk salat, plasteball	250 g	8,24	160	168,3	172,6	173,2	176,0	176,5	174,9	174,6	173,7	172,2	171,3	172,
Buljongterninger	5 stk.	2,25	190	201,9	213,8	223,9	226,1	226,1	226,9	223,3	228,2	228,2	230,5	237,
Husholdningssalt, pakke	1 kg	1,96	211	235,0	251,5	260,1	262,9	265,5	266,3	268,8	267,5	268,1	270,5	271,
Tomatsuppe	pose	4,31	208	224,2	231,9	240,1	242,2	240,8	240,4	240,4	242,0	241,0	243,0	245,
Sirup, pappembalasje	1/2 kg	4,10	217	227,3	240,8	258,7	259,9	261,4	262,3	261,1	261,8	263,9	263,7	262,
Barnemat, grønnsaker m/ kjøttkraft, glass	140 g	3,72	186	195,2	200,3	205,2	206,2	206,8	206,0	207,4	206,6	209,2	207,8	209,
Barnegrøt, pakke	1/2 kg	11,76	157	163,6	173,4	183,5	184,7	184,2	183,3	185,4	184,9	187,9	185,6	185,
Drikkevarer og tobakk.														
Selters, brus o.l.....			195	208,3	219,1	228,9	230,9	231,3	231,0	234,1	235,2	236,1	235,7	234,
Øl			234	252,0	262,9	276,1	276,4	276,6	275,5	280,0	280,9	280,0	281,5	281,
Vin, brennevin og sprit			196	210,9	225,8	238,8	238,8	238,8	241,0	241,0	241,0	241,0	242,3	242,
Sigarer, sigarillos			266	284,6	296,9	312,0	312,0	312,0	312,0	312,0	312,0	312,0	312,0	312,
Sigaretter			249	263,3	273,9	294,4	294,7	294,9	294,9	294,9	294,9	294,9	294,9	294,
Røyketobakk			256	271,8	282,5	305,4	305,6	305,6	305,6	305,6	305,6	305,6	305,6	305,
Sigarettpapir			246	264,3	268,3	284,6	284,6	284,6	284,6	284,6	284,6	284,6	284,6	284,
Klær og skotøy.														
Skjorter og nattøy			204	217,0	225,2	232,6	245,2	243,2	240,1	238,9	234,4	227,7	238,5	235,
Dresser, drakter, jakker mv.			183	191,4	198,0	190,2	204,9	207,2	208,6	207,2	202,8	196,5	213,4	214,
Kåper, frakker, regntøy			174	185,1	191,2	186,8	192,4	195,5	193,1	188,6	185,1	181,6	199,2	207,
Strømper og sokker			174	185,2	196,6	204,5	204,7	204,6	206,0	206,0	208,4	208,8	207,3	207,
Undertøy			201	216,1	229,6	228,0	233,5	234,1	236,1	238,3	238,5	237,0	241,0	240,
Tøyer og garn			197	213,5	227,2	227,3	236,2	236,6	234,4	232,9	231,6	230,7	229,8	233,
Skotøy av lær			154	164,9	171,7	167,5	172,7	176,3	175,3	174,5	173,9	165,4	177,2	181,
Gummifottøy			196	201,9	210,0	215,8	221,6	222,9	225,2	224,8	226,4	223,9	225,8	229,
Reparasjon av skotøy			232	248,8	268,4	280,1	276,7	276,7	275,0	274,0	274,0	274,0	278,6	277,

Tabell 10(forts.). Indekstall for enkelte varer og varegrupper i konsumprisindeksen og priser på matvarer i 1979.

Vare eller varegruppe	C. Indekstall(1979 = 100)											
	1987	1988	1989	Feb. 1990	Mars 1990	April 1990	Mai 1990	Juni 1990	Juli 1990	Aug. 1990	Sept. 1990	Okt. 1990
Bolig, lys og brensel												
Husleie	182	196,5	211,5	217,0	224,7	224,7	224,7	226,9	226,9	226,9	228,7	228,7
Vedlikeholdsutgifter	201	220,2	228,5	235,1	237,2	236,6	237,0	238,7	237,5	237,6	240,1	239,8
Elektrisitet	267	291,8	302,7	322,0	322,0	322,0	322,0	322,0	322,3	322,3	322,3	322,3
Petroleum	184	187,7	203,4	233,4	232,2	228,2	220,8	214,6	213,3	226,3	253,0	296,5
Fyringsolje	170	172,3	186,2	217,7	218,5	215,2	204,3	197,5	198,7	211,8	242,0	279,6
Bjørkeved	163	169,5	167,3	167,5	167,5	167,5	167,5	167,5	167,5	167,5	167,5	167,5
Koks	181	181,6	183,6	189,3	189,3	189,3	189,3	189,3	189,3	189,3	189,3	189,3
Møbler og husholdningsartikler												
Møbler	210	226,6	232,7	234,5	236,2	237,1	237,0	236,7	237,9	239,2	240,0	240,8
Tekstiler og utstyrsvarer ..	174	175,7	176,1	170,8	174,3	174,8	176,4	174,2	172,2	170,4	168,0	174,0
Komfyrer, kjøleskap o.a. elektrisk utstyr	169	170,5	172,2	173,3	173,1	172,5	172,1	171,7	170,3	170,9	172,1	172,9
Porselen, steintøy og glass	183	191,9	196,5	198,3	201,9	204,0	204,7	203,6	204,1	202,5	201,6	203,0
Annet kjøkkentøy	191	196,3	201,8	203,5	202,6	204,2	203,8	203,3	203,6	203,5	202,7	202,8
Glødelamper mv.	166	173,0	178,8	187,2	189,8	187,7	188,2	189,7	187,7	189,0	187,3	185,4
Annet (verktøy)	184	195,9	200,4	203,8	206,1	207,6	208,6	210,2	210,5	211,1	207,4	209,0
Vaskepulver	169	173,4	180,3	184,9	187,2	188,1	187,3	188,3	187,6	187,3	189,3	190,1
Andre rengjøringsmidler	196	209,6	219,7	225,5	225,0	225,7	226,4	227,5	228,2	228,6	229,7	230,7
Vask, rensing, farging mv ..	221	243,9	253,4	255,8	258,3	258,3	257,6	257,6	257,6	257,6	257,6	257,6
Leid hjelp til hjemmet	177	195,6	216,6	240,7	240,7	240,7	240,7	245,6	245,6	245,1	245,1	247,5
Reiser og transport												
Kjøp av bil	203	220,1	227,9	230,1	230,3	229,8	230,4	230,4	230,4	230,4	230,2	230,7
Kjøp av motorsykler og sykler	224	244,6	257,4	266,1	266,6	266,4	284,8	285,0	278,8	278,8	276,5	277,7
Drift og vedlikehold av egne transportmidler	187	198,4	212,2	222,7	222,6	216,1	221,2	221,1	221,4	224,2	230,4	239,7
Bensin	185	194,8	209,4	226,1	225,4	211,4	223,3	222,8	222,6	229,1	242,4	262,0
Jernbane	215	229,7	242,9	253,3	253,3	253,3	253,3	253,3	253,3	253,3	253,3	253,3
Sporvei og forstadsbane	336	385,6	445,9	478,7	478,7	478,7	478,7	478,7	478,7	478,7	478,7	478,7
Skip	268	286,7	314,3	329,4	329,4	329,4	329,4	329,4	331,2	331,2	331,2	331,2
Buss	284	311,8	340,5	348,4	348,4	348,4	348,4	348,4	352,4	352,4	352,4	352,4
Fly	207	210,4	227,0	227,0	239,0	239,0	239,0	239,0	239,0	239,0	239,0	248,3
Drosjebil	185	201,5	201,5	213,8	213,8	213,8	213,8	213,8	213,8	213,8	213,8	213,8
Porto	235	256,8	279,2	283,0	302,4	302,4	302,4	302,4	302,4	302,4	302,4	302,4
Telefon og telegrammer	158	158,8	163,1	154,7	154,7	154,7	154,7	154,7	145,3	145,3	145,3	145,3
Fritidssystemer og utdanning												
Blomster	166	173,2	180,7	199,6	188,3	188,8	185,9	196,3	197,4	194,3	194,4	195,0
Kinematografbesøk	322	332,1	380,0	390,2	390,2	390,2	390,2	390,2	390,2	390,2	418,1	421,0
Teaterbesøk	312	366,4	404,3	441,2	441,2	441,2	441,2	441,2	441,2	441,2	452,2	452,2
TV-lisens	176	187,2	196,1	197,5	209,4	209,4	209,4	209,4	209,4	209,4	209,4	209,4
Aviser	189	202,6	217,9	228,7	228,7	229,1	229,1	229,1	229,1	229,1	229,1	229,8
Ukeblader	235	271,3	299,9	300,7	300,7	309,5	309,5	309,5	309,5	309,5	309,5	309,5
Andre varer og tjenester												
Hårpleie, skjønnhetspleie ..	275	307,2	319,1	326,8	329,8	330,8	332,8	333,9	335,8	338,7	340,9	340,8
Kosmetiske preparater	196	207,5	217,1	223,7	226,6	228,4	228,5	229,1	229,4	230,2	228,8	229,6
Toalettsåpe, barbersåpe	155	157,8	162,4	166,3	165,7	167,4	166,2	166,2	166,0	165,6	165,7	166,3
Andre toalettartikler	149	155,6	161,6	159,6	158,7	156,9	158,8	158,4	157,6	154,8	156,4	156,9
Utgifter på restauranter, kafeer o.l.	228	241,2	250,7	254,3	254,2	255,6	255,6	255,6	259,4	259,5	259,5	264,3
Døgnpris ved hoteller og pensjonater, innenlands ...	252	281,2	306,7	315,9	315,9	315,9	315,9	331,5	331,5	331,5	331,5	331,5

(SU nr. 46, 1990)

KOMMUNALE AVGIFTER OG GEBYRER KNYTTET TIL BOLIG, OKTOBER 1990.

Statistisk sentralbyrå har gjennomført en undersøkelse av kommunale avgifter og gebyrer knyttet til bolig. Undersøkelsen omfatter et utvalg på 66 kommuner spredt over hele landet. Utvalgskommunene dekker samlet om lag 50 prosent av landets befolkning.

Resultatene fra undersøkelsen viser at avgifter og gebyrer for renovasjon og feiing ikke er endret etter januar i år. For gruppen vann og kloakk har en av utvalgskommunene endret sine satser.

Kommunale avgifter og gebyrer knyttet til bolig. Prosent endring

	Renovasjon		Feiing		Vann og kloakk	
	Jan. 1989- jan. 1990	Jan. 1990- okt. 1990	Jan. 1989- Jan. 1990	Jan. 1990- okt. 1990	Jan. 1989- jan. 1990	Jan. 1990- okt. 1990
Hele landet	6,3	-	10,6	-	12,5	0,1
Region:						
Østlandet ¹⁾	7,5	-	12,8	-	12,3	-
Agder/Rogaland ²⁾	3,0	-	10,8	-	21,3	-
Vestlandet ³⁾	3,0	-	9,8	-	11,6	-
Trøndelag	5,0	-	12,2	-	11,3	-
Nord-Norge	11,3	-	2,8	-	4,6	0,6

1) Østfold, Akershus, Oslo, Vestfold, Hedmark, Oppland, Buskerud og Telemark. 2) Aus-Agder, Vest-Agder og Rogaland. 3) Hordaland, Sogn og Fjordane, Møre og Romsdal.

(SU nr. 46, 1990)

KOMMUNALE SATSER FOR EGENBETALING KNYTTET TIL HJEMMEBASERT OMSORG, OKTOBER 1990.

Statistisk sentralbyrå har gjennomført en undersøkelse av kommunale avgifter og gebyrer knyttet til bolig. Undersøkelsen omfatter et utvalg på 66 kommuner spredt over hele landet. Utvalgskommunene dekker samlet om lag 50 prosent av landets befolkning.

Resultatene fra undersøkelsen viser at kommunenes satser til egenbetaling for hjemmehjelp i gjennomsnitt er økt med 2,6 prosent fra februar 1989 til oktober 1990. Tilsvarende tall for husmorvikar viser en økning på 2,0 prosent.

Kommunale satser for egenbetaling knyttet til hjemmebasert omsorg. Prosent endring

	Hjemmehjelp		Husmorvikar	
	Feb. 1989- feb. 1990	Feb. 1990- okt. 1990	Feb. 1989- feb. 1990	Feb. 1990- okt. 1990
Hele landet	16,2	2,6	7,3	2,0
Region:				
Østlandet ¹⁾	15,6	1,9	9,7	0,7
Agder/Rogaland ²⁾	27,2	7,2	3,1	-
Vestlandet ³⁾	10,7	3,7	10,7	5,2
Trøndelag	18,1	-	3,5	-
Nord-Norge	12,3	1,0	9,2	7,3

1) Østfold, Akershus, Oslo, Vestfold, Hedmark, Oppland, Buskerud og Telemark. 2) Aust-Agder, Vest-Agder og Rogaland. 3) Hordaland, Sogn og Fjordane, Møre og Romsdal.

(SU nr. 46, 1990)

ORDRESTATISTIKK FOR INDUSTRI FOR 3. KVARTAL 1990

Statistisk sentralbyrås indeks over verdien av ordretilgangen for produksjon av metaller og verkstedprodukter var 20 prosent lavere i 3. kvartal 1990 enn i 3. kvartal 1989. Totalindeksene var henholdsvis 255.4 og 318.6 (1976=100).

Verdien av ordretilgangen for produksjon av metaller var 12 prosent lavere i 3. kvartal 1990 enn i 3. kvartal 1989. Verdien av ordretilgangen for produksjon av verkstedprodukter var 24 prosent lavere i 3. kvartal 1990 enn i 3. kvartal 1989. Produksjon av transportmidler viste 41 prosent nedgang, og produksjon av maskiner gikk ned 32 prosent. Produksjon av verkstedprodukter unntatt transportmidler og oljerigger mv. viste en økning på 10 prosent.

Ordretilgangen for gruppen produksjon av tekstilvarer, klær og skotøy var 15 prosent lavere i 3. kvartal 1990 enn i 3. kvartal 1989.

For gruppen produksjon av kjemiske råvarer var ordretilgangen i 3. kvartal 1990 1 prosent høyere enn i 3. kvartal 1989.

Tabell 1. Ordretilgang. Verdiindeks etter næring. 1976=100

	1988	1989				1990			Endring i prosent fra	
		4.kv.	1.kv.	2.kv.	3.kv.	4.kv.	1.kv.	2.kv.	3.kv.	3.kv. 1989 til 1990
Produksjon av tekstilvarer, klær og skotøy	102.3	97.6	89.5	96.3	103.0	98.3	81.8	82.1	-15	0
Produksjon av tekstilvarer	126.1	114.2	105.9	117.5	132.3	117.9	98.2	98.3	-16	0
Produksjon av klær og skotøy	63.6	70.4	62.9	61.9	55.3	66.5	55.1	55.8	-10	1
Produksjon av kjemiske råvarer	277.2	228.3	206.6	198.6	290.0	214.6	201.4	200.5	1	0
Produksjon av metaller og verkstedprodukter	366.1	327.7	307.2	318.6	341.0	298.3	292.0	255.4	-20	-13
Innenlands	277.3	250.6	211.4	311.8	276.2	247.2	204.1	212.3	-32	4
For eksport	474.0	421.4	423.7	326.9	419.9	360.4	398.8	307.9	-6	-23
Produksjon av metaller ...	425.4	461.6	427.4	352.4	333.9	344.8	324.1	310.2	-12	-4
Innenlands	290.2	316.3	273.3	211.3	211.5	209.2	220.0	204.7	-3	-7
For eksport	465.8	504.9	473.3	394.4	370.3	385.3	355.1	341.7	-13	-4
Produksjon av jern, stål og ferrolegeringer	282.9	368.7	305.8	305.7	282.1	311.4	311.5	258.9	-15	-17
Produksjon av ikke-jernholdige metaller	503.8	512.6	494.1	378.0	362.3	363.2	331.0	338.4	-10	2
Prod. av verkstedprodukter	341.6	272.4	257.6	304.7	344.0	279.1	278.7	232.8	-24	-16
Innenlands	275.4	241.4	202.8	325.8	285.2	252.5	201.9	213.4	-34	6
For eksport	482.2	338.4	374.4	259.7	469.2	335.7	442.3	274.3	6	-38
Prod. av metallvarer ...	167.9	162.4	175.2	147.4	174.9	170.1	170.5	159.7	8	-6
Prod. av maskiner	565.6	582.4	318.2	612.2	373.2	483.9	348.8	413.6	-32	19
Prod. av elektr. apparater og materiell	270.1	228.7	231.2	221.4	247.1	207.0	232.7	228.2	3	-2
Prod. av transportmidler	367.4	150.2	301.0	258.1	546.4	265.8	352.9	151.9	-41	-57
Prod. av verkstedprodukter, unntatt transportmidler og oljerigger mv.	258.1	228.3	209.0	194.6	226.1	218.0	214.0	214.6	10	0
Innenlands	220.4	156.1	172.8	152.6	178.1	159.5	164.1	180.7	18	10
For eksport	351.4	407.3	298.8	298.7	344.9	362.9	337.6	298.8	0	-11

Statistisk sentralbyrås indeks over verdien av ordreresserven for gruppen produksjon av metaller og verkstedprodukter viste 2 prosent nedgang fra 2. kvartal 1990 til 3. kvartal 1990. For produksjon av metaller var det en nedgang på 3 prosent og for produksjon av verkstedprodukter en nedgang på 1 prosent i samme tidsrom.

Ordrereserven for gruppen produksjon av tekstilvarer, klær og skotøy gikk ned med 11 prosent i løpet av 3. kvartal 1990.

For gruppen produksjon av kjemiske råvarer gikk ordreresserven opp med 4 prosent i løpet av siste kvartal.

Tabell 2. Ordrereserve. Verdiindeks etter næring. 1976=100

	1988	1989				1990			Endring i prosent 2.kv. 1990 til 3.kv. 1990
	4.kv.	1.kv.	2.kv.	3.kv.	4.kv.	1.kv.	2.kv.	3.kv.	
Produksjon av tekstilvarer, klær og skotøy	129.0	126.3	123.6	118.1	117.8	121.0	111.6	98.8	-11
Produksjon av tekstilvarer	184.9	187.3	178.6	176.4	176.7	178.2	157.1	142.1	-10
Produksjon av klær og sko- tøy	71.1	63.2	66.6	57.8	57.1	61.8	64.5	54.0	-16
Produksjon av kjemiske rå- varer	214.4	206.6	175.4	172.9	194.4	183.5	146.8	153.4	4
Produksjon av metaller og verkstedprodukter	160.4	175.4	169.2	198.0	215.0	222.9	216.4	212.9	-2
Innenlands	158.5	163.2	142.7	191.3	207.7	215.8	189.8	185.8	-2
For eksport	162.4	188.1	196.7	205.1	222.6	230.3	244.0	241.0	-1
Produksjon av metaller ...	268.6	315.4	284.3	271.2	261.6	266.9	252.0	243.9	-3
Innenlands	144.4	167.0	147.2	143.6	144.2	139.6	150.7	133.1	-12
For eksport	316.4	372.4	337.1	320.3	306.8	315.9	291.0	286.5	-2
Produksjon av jern, stål og ferrolegeringer	91.4	121.0	101.7	104.6	98.4	118.8	106.4	87.2	-18
Produksjon av ikke-jern- holdige metaller	443.3	507.0	464.4	435.4	422.6	412.9	395.6	398.4	1
Prod. av verkstedprodukter	145.8	156.4	153.6	188.1	208.7	217.0	211.6	208.7	-1
Innenlands	159.4	162.9	142.3	194.6	212.2	221.1	192.6	189.5	-2
For eksport	129.8	148.9	166.9	180.6	204.7	212.1	234.1	231.3	-1
Prod. av metallvarer ...	111.2	124.4	132.2	123.1	123.2	138.1	144.4	149.5	4
Prod. av maskiner	252.5	274.8	229.7	303.2	309.5	325.1	306.9	304.5	-1
Prod. av elektr. appa- rater og materiell	221.5	235.4	229.8	234.0	195.8	196.2	197.7	205.2	4
Prod. av transportmidler	75.7	79.1	98.6	122.7	165.3	170.6	169.5	163.4	-4
Prod. av verkstedprodukter, unntatt transportmidler og oljerigger mv.	246.0	261.6	257.5	256.2	236.4	250.3	239.6	250.7	5
Innenlands	194.7	181.4	178.3	176.5	150.4	150.8	137.4	154.0	12
For eksport	365.6	449.0	442.6	442.3	437.4	482.7	478.4	476.8	0

ORDRER (gjennomsnittsverdien 1976=100)

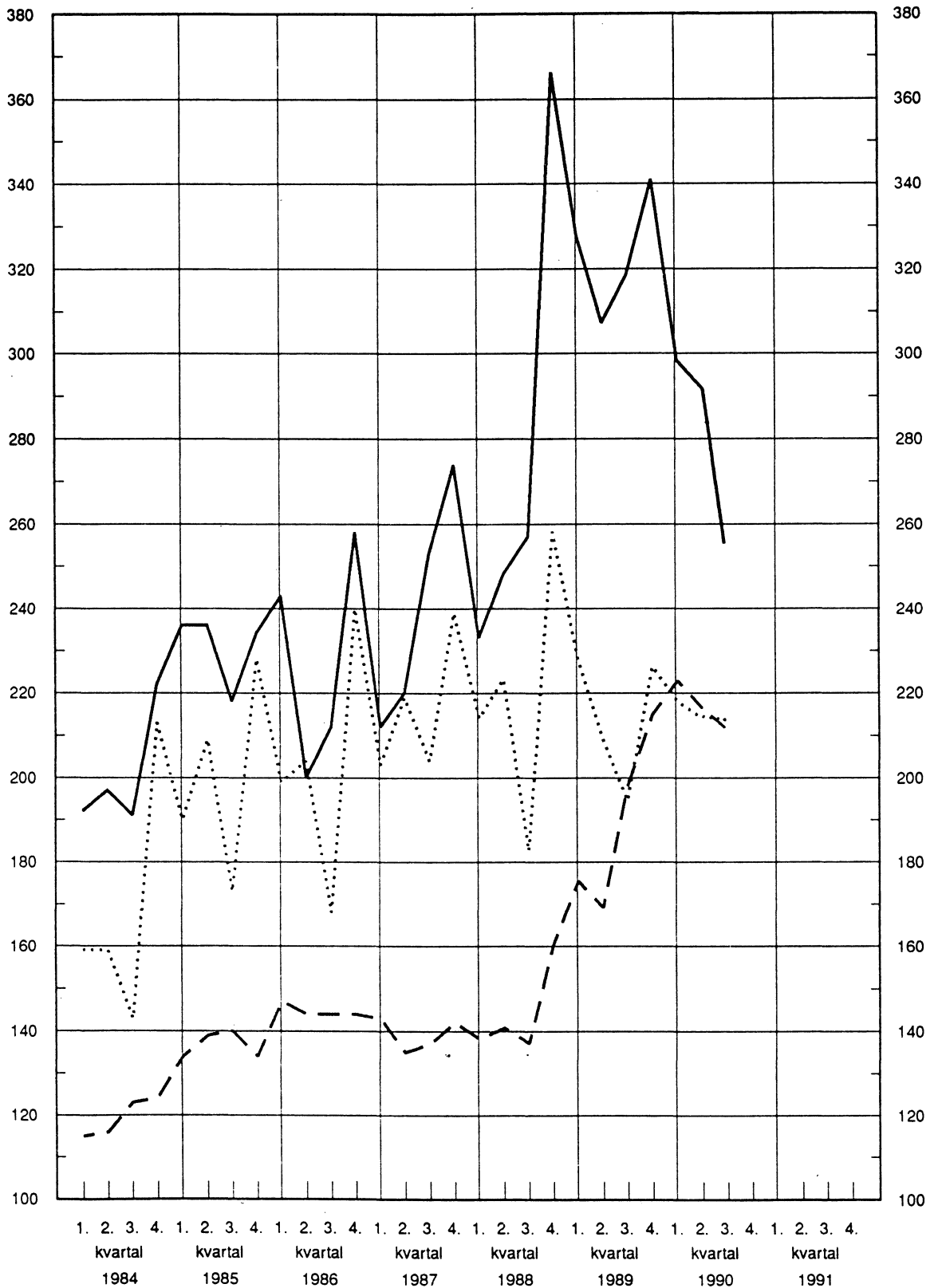

Prod. av metaller og verkstedprodukter i alt. Tilgang

Prod. av metaller og verkstedprodukter i alt. Reserve

Prod. av verkstedprodukter unntatt transportmidler og oljerigger m.v. Tilgang

(SU nr. 46, 1990)

PRODUSENTPRISINDEKSEN FOR OKTOBER 1990.

Prisindeksen for produksjonen i oljeutvinning, bergverksdrift, industri og kraftforsyning - produsentprisindeksen - steg med 1,1 prosent fra september til oktober. Fra oktober 1989 til oktober 1990 steg indeksen med 7,7 prosent. I gjennomsnitt for de ti første månedene i år var indeksen 3,5 prosent høyere enn i tilsvarende periode i 1989.

Produsentprisindeksen. 1981 = 100

	Vekt 0/00	Okt. 1990	Endring i prosent		
			Sept. 1990 okt. 1990	Okt. 1989- okt. 1990	Jan.- okt. 1989- jan.- okt. 1990
OLJEUTVINNING, BERGVERKSDRIFT, INDUSTRI OG KRAFTFORSYNING	1000,0	154,5	1,1	7,7	3,5
OLJEUTVINNING OG BERGVERKSDRIFT	161,4	106,5	1,6	38,9	11,8
Utvinning av råolje og naturgass	146,5	102,2	2,0	46,2	13,5
Bryting og utvinning av malm	6,0	131,9	-2,4	-	0,4
INDUSTRI	751,5	156,2	1,2	4,4	2,2
Produksjon av næringsmidler, drikkevarer og tobakk	183,0	182,6	0,7	5,9	5,3
Produksjon av tekstilvarer, bekledningsvarer, lær og lærvarer	27,9	146,5	0,7	2,8	2,4
Produksjon av trevarer	63,3	159,6	0,2	3,3	3,1
Treforedling, grafisk produksjon og forlagsvirksomhet	67,6	163,9	0,2	1,0	2,8
Produksjon av kjemiske produkter, mineralolje-, kull-, gummi- og plastprodukter	152,8	129,6	5,8	16,2	5,4
Produksjon av mineralske produkter ...	26,1	171,7	0,2	4,1	3,9
Produksjon av metaller	89,5	137,3	-0,7	-7,2	-11,7
Produksjon av verkstedprodukter	136,5	156,7	0,5	3,1	3,0
KRAFTFORSYNING	87,1	228,7	0,1	6,1	5,9

Indeksen for oljeutvinning og bergverksdrift steg med 1,6 prosent fra september til oktober. De siste 12 måneder har indeksen steget med 38,9 prosent.

For utvinning av råolje og naturgass steg indeksen med 2,0 prosent fra september til oktober. Gjennomsnittlig pris på råolje (Brent Blend - Nordsjøens referanseolje) lå på omlag 35 dollar pr. fat. Dette tilsvarer om lag 208 kroner pr. fat basert på gjennomsnittlig valutakurs for måneden. Råoljeprisen steg mot slutten av september opp til et nivå nær 40 dollar pr. fat. Prisene holdt seg på dette nivået inn i oktober, men falt fra midten av måneden og var i uke 43 i underkant av 30 dollar pr. fat. Mot slutten av måneden steg prisene noe igjen. En reell høy sesongpreget etterspørsel og knapphet på råolje i markedet er noen faktorer bak denne utviklingen,

men usikkerheten knyttet til konflikten i den Persiske Gulf preger fortsatt markedet.

Indeksen for industri steg med 1,2 prosent fra september til oktober. De siste 12 måneder har indeksen steget med 4,4 prosent. Denne utviklingen må ses i sammenheng med prisoppgangen på råolje og olje-produkter.

Indeksen for kraftforsyning steg med 0,1 prosent fra september til oktober. De siste 12 måneder har indeksen steget med 6,1 prosent.

Produsentprisindeksen. 1981 = 100

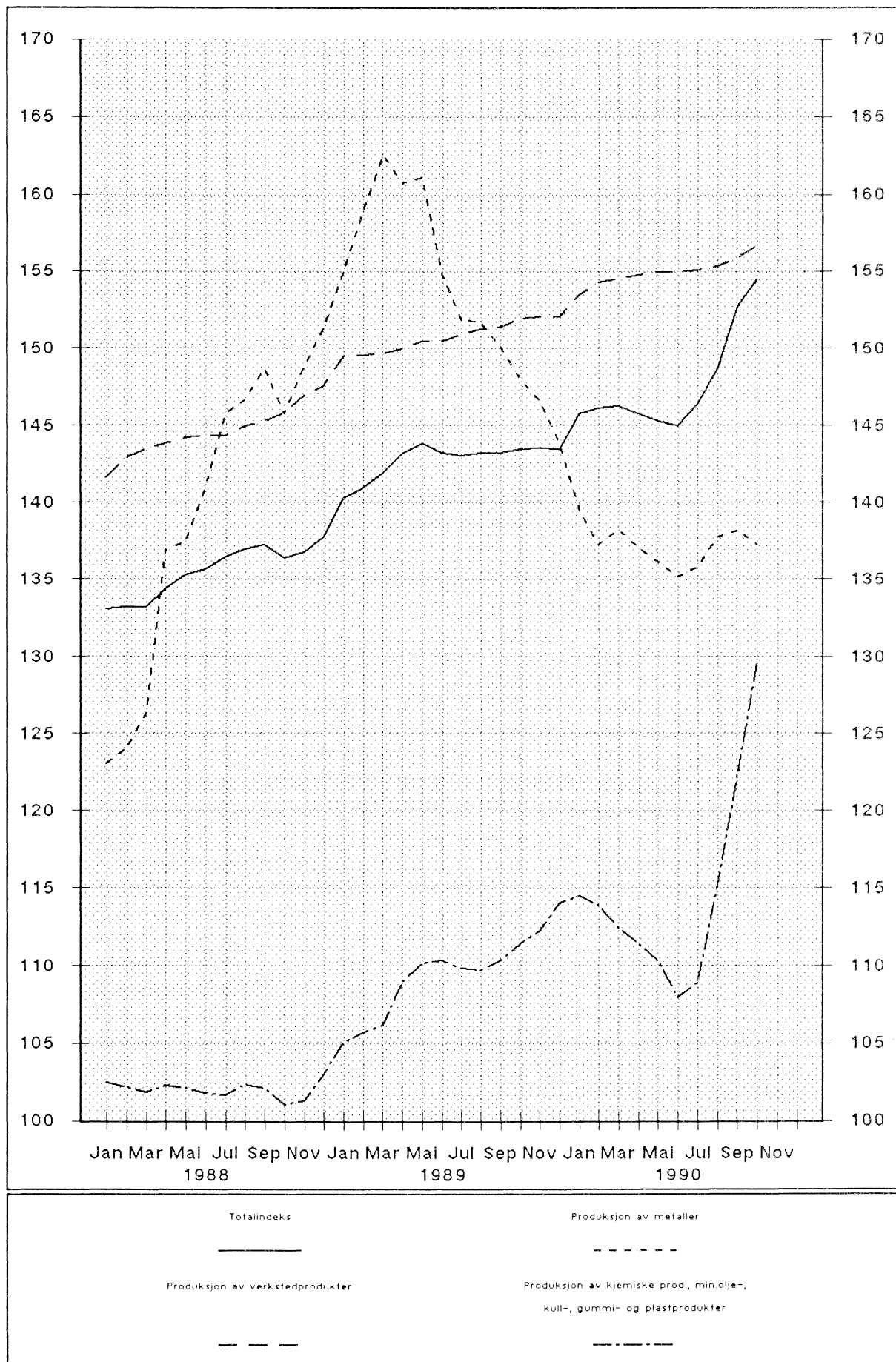

(SU nr. 46, 1990)

REGNSKAPSSTATISTIKK 1989 FOR OLJE- OG GASSVIRKSOMHETEN

Foretak som er rettighetshavere på norsk kontinentalsokkel hadde en betydelig vekst i inntjeningen i 1989, ifølge oppgaver fra Statistisk sentralbyrås regnskapsstatistikk.

Driftsinntektene gikk opp fra 97 milliarder kroner i 1988 til 118 milliarder i 1989, en økning på 22 prosent. Økningen hadde sammenheng med en voksende oljeproduksjon, økte oljepriser og høyere dollarkurs. Driftsinntektene i 1989 er de høyeste som er målt etter det kraftige oljeprisfallet i 1986. Prisfallet dengang bidro til at driftsinntektene falt fra en toppnotering på 131 milliarder kroner i 1985 til 101 milliarder i 1986.

De økte inntektene siste år førte til markert oppgang i foretakenes resultater. Driftsresultatet gikk opp fra vel 18 milliarder kroner i 1988 til 25 milliarder i 1989, mens resultatet før ekstraordinære poster økte fra 14 til 20 milliarder (en oppgang på 43 prosent). Resultatet før ekstraordinære poster utgjorde vel 17 prosent av driftsinntektene i 1989 mot nærmere 15 prosent året før.

Årsoverskuddet (etter ekstraordinære poster, skatter og andre årsoppgjørdisposisjoner) gikk opp fra 3,7 milliarder kroner i 1988 til 9,1 milliarder i 1989. Under inntjeningstoppen i 1985 var det tilsvarende overskuddet 13,4 milliarder kroner. Årsoverskuddet utgjorde knapt 8 prosent av driftsinntektene i 1989, mot nær 4 prosent i 1988 og vel 10 prosent i 1985. Mesteparten av årsoverskuddet siste år ble utdelt som utbytte til eierne (7,3 milliarder).

En betydelig del av inntjeningen i rettighetshaverforetakene kommer staten til gode gjennom skatter og avgifter. Beregnet skatt på inntekt og formue økte fra 4,6 milliarder kroner i 1988 til 7,2 milliarder i 1989, mens royalty og andre særavgifter på salgsinntektene gikk opp fra 9,3 til 12,3 milliarder kroner. Tilsammen utgjorde disse skattene og avgiftene nærmere 17 prosent av driftsinntektene i 1989, mot vel 14 prosent i 1988 og hele 43 prosent i 1985.

Også foretakenes kapitalavkastning viste oppgang siste år. Avkastningen på totalkapital (totalrentabilitet før skatt) gikk opp fra 13,1 prosent i 1988 til 16,3 prosent i 1989, mens avkastningen på egenkapital (egenkapitalrentabilitet etter skatt) økte fra 23,0 til 27,9 prosent.

Totalt investert kapital i foretakene var bokført til 181 milliarder kroner ved utgangen av 1989. Av denne kapitalen var 19 prosent bundet i omløpsmidler (hovedsakelig likvider og fordringer) og 81 prosent i anleggsmidler (mesteparten varige driftsmidler). 81 prosent av totalkapitalen var finansiert ved langsiktig gjeld og egenkapital. Langsiktig gjeld til selskaper i samme konsern utgjorde 19 prosent av kapitalen, mens egenkapitalandelen var 28 prosent. Egenkapitalandelen økte med hele 3 prosentenheter fra året før. Økningen skyldtes at foretakene hadde en sterk vekst i tilførselen av egenkapital (fra eksterne kilder og over driften) samtidig som gjelden gikk ned.

I tallene nevnt foran er ikke medregnet Statens direkte økonomiske engasjement i petroleumsvirksomheten. Statens direkte engasjement er holdt utenom i tabellene 1 og 2, men er vist i tabell 3. Staten dekker direkte en betydelig del av investeringskostnadene på kontinentalsokkelen. Ved utgangen av 1989 var totalkapitalen knyttet til dette engasjementet nesten 53 milliarder kroner. Staten har tidligere tjent lite på investeringene, men dette har nå snudd. Driftsinntektene knyttet til det statlige engasjementet gikk opp fra 5,3 milliarder kroner i 1988 til 16,6 milliarder i 1989, og årsoverskuddet opp fra -0,8 til 7,0 milliarder. I årsoverskuddet er ikke fratrukket kalkulatoriske renter på den innskutte statskapitalen.

Statistikken omfatter foretak i bransjene Utvinning av råolje og naturgass og Finansieringsvirksomhet knyttet til utvinning av råolje og naturgass. Statistikken dekker all virksomhet i disse foretakene, også virksomhet som ikke er oljetilknyttet.

Tabell 1. Utvalgte hoved- og nøkkeltall for rettighetshavere 1) på norsk kontinentalsokkel 2). 1984-1989

Hoved- og nøkkeltall 3)	1984	1985	1986	1987	1988	1989
1) Tallet på foretak.....	62	60	54	50	52	54
2) Sysselsetting pr. 31.12.	20 595	23 176	22 571	22 768	23 555	23 502
3) Driftsinntekter..... Mill.kr	115 822	131 477	100 888	102 054	96 902	117 800
4) Driftsresultat..... "	52 351	54 352	20 111	20 867	18 218	25 348
5) Resultat av finansielle poster.... "	-9 567	121	-2 825	-2 632	-3 880	-4 903
6) Resultat før ekstraordinære poster "	42 783	54 473	17 286	18 235	14 338	20 446
7) Resultat før årsoppgjørdisp. "	42 812	54 130	15 974	15 545	12 367	21 441
8) Årsoverskudd..... "	9 045	13 431	4 844	2 877	3 709	9 060
9) Omløpsmidler..... "	35 223	38 110	26 966	24 638	33 670	33 694
10) Anleggsmidler..... "	104 696	104 001	105 675	138 873	141 528	147 782
11) Kortsiktig gjeld..... "	40 288	46 932	28 174	28 014	36 508	33 704
12) Langsiktig gjeld..... "	86 730	74 449	84 028	78 801	72 608	71 743
13) Egenkapital 4)..... "	12 522	20 208	19 864	39 328	43 997	51 073
14) Totalkapital.....	139 919	142 111	132 641	163 511	175 198	181 476
15) Totalrentabilitet..... Prosent	40,2	44,8	18,2	15,8	13,1	16,3
16) Egenkapitalrentabilitet..... "	101,5	94,3	33,4	28,5	23,0	27,9
17) Egenkapitalandel..... "	9,0	14,2	15,0	24,1	25,1	28,1
18) Likviditetsgrad.....	0,87	0,81	0,96	0,88	0,92	1,00

1) Omfatter all virksomhet i foretakene, også virksomhet som ikke er oljetilknyttet.

2) Fra 1985 ikke medregnet Statens direkte økonomiske engasjement. Ved at Staten overtok eierandeler på kontinentalsokkelen fra Statoil ble postene anleggsmidler, langsiktig gjeld og totalkapital redusert med 9 082 millioner kroner fra 1984 til 1985.

3) Hovedtall 9-14 gjelder pr. 31.12.

4) Omfatter 50 prosent av betinget skattefrie avsetninger og reserver i tillegg til den ordinære egenkapitalen (aksjekapital, reservefond, oppskrivningsfond og fri egenkapital).

Brudd i tidsserien pga. endret behandling for avskrivninger og anleggsreserve. Fra 1987 er avskrivninger i følge Petroleumsskatteloven fordelt på ordinære og ekstraordinære avskrivninger i samsvar med foretakenes egne oppgaver, mens de tidligere konsekvent ble regnet som ordinære avskrivninger. Anleggsreserve (akkumulerte ekstraordinære skatteavskrivninger) er fra samme år registrert som egen post under gruppen Betinget skattefrie avsetninger på gjeld og egenkapitalsiden i balansen, og medregnet i anleggsmiddelverdiene på eiendelssiden. Anleggsreserven ble tidligere holdt utenom i disse oppgavene.

DEFINISJON AV NØKKELTALL

$$\text{Totalrentabilitet} = \frac{\text{Resultat før ekstraordinære poster} + \text{rentekostnader}}{\text{Gjennomsnittlig totalkapital}} * 100$$

$$\text{Egenkapitalrentabilitet} = \frac{\text{Resultat før ekstraordinære poster} - \text{skatt på formue og inntekt 1)}}{\text{Gjennomsnittlig egenkapital 2)}} * 100$$

$$\text{Egenkapitalandel} = \frac{\text{Egenkapital 2) pr. 31.12.}}{\text{Totalkapital pr. 31.12.}} * 100$$

$$\text{Likviditetsgrad} = \frac{\text{Omløpsmidler pr. 31.12.}}{\text{Kortsiktig gjeld pr. 31.12.}}$$

1) Gjelder bare skatt i ikke-personlige selskaper.

2) Se note 4, tabell 1.

Tabell 2. Årsregnskap for rettighetshavere på norsk kontinentalsokkel 1). 1988 og 1989

	1988		1989	
	Mill.kr	Pst.	Mill.kr	Pst.
R E S U L T A T R E G N S K A P				
Driftsinntekter.....	96 902	100,0	117 800	100,0
Salgsinntekter.....	87 914	90,7	108 727	92,3
- Offentlige avgifter 2).....	9 331	9,6	12 339	10,5
Offentlige tilskudd.....	9	0,0	10	0,0
Aktiverte egne investeringsarbeider.....	1 899	2,0	1 528	1,3
Leieinntekter, fast eiendom.....	11	0,0	12	0,0
Provisjonsinntekter.....	25	0,0	25	0,0
Andre driftsinntekter 3).....	16 375	16,9	19 837	16,8
Driftskostnader.....	78 684	81,2	92 452	78,5
Forbruk av innkjøpte varer.....	18 395	19,0	21 201	18,0
Lønninger mv.....	7 220	7,5	7 699	6,5
Arbeidsgiveravgift til folketrygden.....	1 209	1,2	1 229	1,0
Pensjonskostnader o.a. personalkostnader..	545	0,6	811	0,7
Frakt og spedisjon vedr. salget.....	5 677	5,9	6 868	5,8
Husleie, tomteleie, lys og varme.....	547	0,6	469	0,4
Provisjonskostnader.....	15	0,0	15	0,0
Diverse driftskostnader 3).....	31 657	32,7	39 766	33,8
Tap på fordringer.....	-62	-0,1	-7	-0,0
Beholdn.endr. egentilvirkede varer.....	-31	-0,0	-544	-0,5
Ordinære avskrivninger.....	13 513	13,9	14 944	12,7
Driftsresultat.....	18 218	18,8	25 348	21,5
Finansinntekter.....	5 332	5,5	6 018	5,1
Utdeling på aksjer i datterselskaper.....	77	0,1	3	0,0
Utdeling på andre aksjer og andeler.....	291	0,3	288	0,2
Renteinntekter fra konsernselskaper.....	498	0,5	1 312	1,1
Andre renteinntekter.....	1 965	2,0	2 040	1,7
Agio.....	2 405	2,5	2 161	1,8
Andre finansinntekter.....	95	0,1	213	0,2
Finanskostnader.....	9 212	9,5	10 920	9,3
Renter til konsernselskaper.....	3 564	3,7	3 792	3,2
Andre rentekostnader.....	4 580	4,7	5 270	4,5
Disagio.....	927	1,0	1 676	1,4
Andre finanskostnader.....	142	0,1	182	0,2
Resultat av finansielle poster.....	-3 880	-4,0	-4 903	-4,2
Resultat før ekstraordinære poster.....	14 338	14,8	20 446	17,4
Ekstraordinære inntekter.....	2 070	2,1	1 369	1,2
Vinning ved avgang av anleggsmidler.....	1 723	1,8	1 289	1,1
Offentlige tilskudd.....	1	0,0	-	-
Andre ekstraordinære inntekter.....	347	0,4	81	0,1
Ekstraordinære kostnader.....	4 041	4,2	374	0,3
Tap ved avgang av anleggsmidler.....	450	0,5	23	0,0
Nedskrivning av anleggsmidler.....	2 811	2,9	101	0,1
Andre ekstraordinære kostnader.....	780	0,8	251	0,2
Resultat av ekstraordinære poster.....	-1 971	-2,0	995	0,8
Resultat før årsoppgjørdisposisjoner.....	12 367	12,8	21 441	18,2
Årsoppgjørdisposisjoner				
Oppskrivning av anleggsmidler.....	-	-	-	-
Overført fra oppskrivningsfond.....	-	-	100	0,1
til oppskrivningsfond.....	-	-	-	-
Oppskrivn. til forhøy. aksjekapital.....	-	-	-	-
Overført fra distriktsutbyggingsfond.....	54	0,1	32	0,0
salgsgevinster.....	557	0,6	10	0,0
kontraktsavskrivning.....	1	0,0	0	0,0
konsolideringsfond.....	-	-	-	-
øvrige skattefrie fond.....	-	-	-	-
til distriktsutbyggingsfond.....	-	-	15	0,0
salgsgevinster.....	597	0,6	40	0,0
kontraktsavskrivning.....	0	0,0	0	0,0
konsolideringsfond.....	102	0,1	59	0,1
øvrige skattefrie fond.....	-	-	-	-
Ekstraordinære skatteavskrivninger.....	4 020	4,1	5 310	4,5
Økning nedskrivning varekontrakter.....	-	-	-	-
Økning lagerreserver.....	-12	-0,0	-121	-0,1
Skatt på formue og inntekt.....	4 562	4,7	7 219	6,1
Resultat av årsoppgjørdisposisjoner.....	-8 658	-8,9	-12 380	-10,5
Årsoverskudd.....	3 709	3,8	9 060	7,7
Avsatt til aksjekapital, reservefond.....	21	0,0	-33	-0,0
Avsatt til fri egenkapital.....	36	0,0	1 795	1,5
Utbytte o.l. 4).....	3 652	3,8	7 297	6,2

1) Ikke medregnet Statens direkte økonomiske engasjement.

2) Medregnet royalty.

3) Medregnet mellomværende mellom rettighetshaverne på samme lisens.

4) Medregnet overføring fra norsk filial av utenlandsk aksjeselskap til selskapets hovedkontor.

Tabell 2. Årsregnskap for rettighetshavere på norsk kontinentalsokkel 1). 1988 og 1989 (forts.)

	1988				1989			
	1.1.		31.12.		1.1.		31.12.	
	Mill.kr	Pst.	Mill.kr	Pst.	Mill.kr	Pst.	Mill.kr	Pst.
B A L A N S E								
EIENDELER								
Omløpsmidler.....	24 323	14,5	33 670	19,2	34 629	19,3	33 694	18,6
Kasse, innskudd i bank og postgiro..	5 581	3,3	6 934	4,0	7 519	4,2	9 620	5,3
Aksjer og andeler.....	3	0,0	3	0,0	3	0,0	85	0,0
Obligasjoner og andre verdipapirer..	396	0,2	296	0,2	296	0,2	582	0,3
Vekselfordringer.....	349	0,2	309	0,2	309	0,2	0	0,0
Kundefordringer.....	5 901	3,5	5 663	3,2	5 814	3,2	8 307	4,6
Kortsiktige fordringer konsernselsk.	3 956	2,4	12 593	7,2	12 748	7,1	7 163	3,9
Andre kortsiktige fordringer.....	6 017	3,6	5 556	3,2	5 598	3,1	4 921	2,7
Lager av råvarer og innkj. halvfabr.	897	0,5	717	0,4	723	0,4	721	0,4
Lager av varer under tilvirkning....	132	0,1	107	0,1	107	0,1	776	0,4
Lager av ferdigvarer, egne og kjøpte	1 001	0,6	1 192	0,7	1 208	0,7	993	0,5
Forskudd til leverandører.....	88	0,1	300	0,2	303	0,2	527	0,3
Anleggsmidler.....	143 199	85,5	141 528	80,8	145 242	80,7	147 782	81,4
Aksjer og andeler i datterselskaper.	3 080	1,8	3 417	2,0	3 417	1,9	3 723	2,1
Andre aksjer og andeler.....	1 605	1,0	2 362	1,3	2 362	1,3	2 343	1,3
Obligasjoner og andre verdipapirer..	11	0,0	11	0,0	11	0,0	11	0,0
Langsiktige fordringer konsernselsk.	9 523	5,7	2 255	1,3	1 733	1,0	2 193	1,2
Lån til aksjonærer mv. og ansatte...	340	0,2	686	0,4	1 201	0,7	1 107	0,6
Andre langsiktige fordringer.....	1 661	1,0	1 549	0,9	1 547	0,9	1 380	0,8
Forskudd til leverandører.....	15	0,0	57	0,0	57	0,0	23	0,0
Patenter og liknende rettigheter....	-	-	537	0,3	537	0,3	437	0,2
Goodwill.....	193	0,1	248	0,1	248	0,1	92	0,1
Aktiverte kostnader.....	8 540	5,1	8 821	5,0	8 837	4,9	9 276	5,1
Skip og andre fartøyer.....	13	0,0	41	0,0	41	0,0	38	0,0
Andre transportmidler.....	45	0,0	46	0,0	46	0,0	45	0,0
Maskiner, verktøy, inventar o.l.	8 459	5,0	12 864	7,3	12 870	7,2	13 088	7,2
Bygninger og bygningsmessige anl. 2)	81 290	48,5	89 125	50,9	90 108	50,1	94 502	52,1
Anlegg under utførelse.....	26 636	15,9	17 493	10,0	20 212	11,2	17 172	9,5
Grunnarealer.....	274	0,2	303	0,2	303	0,2	327	0,2
Boliger (inkl. tomter).....	1 511	0,9	1 714	1,0	1 714	1,0	2 024	1,1
Krav på aksjeinnskudd.....	-	-	-	-	-	-	-	-
Egne aksjer.....	-	-	-	-	-	-	-	-
Totalkapital.....	167 521	100,0	175 198	100,0	179 870	100,0	181 476	100,0
GJELD OG EGENKAPITAL								
Kortsiktig gjeld.....	27 261	16,3	36 508	20,8	37 120	20,6	33 704	18,6
Leverandørgjeld.....	6 012	3,6	5 679	3,2	5 668	3,2	7 828	4,3
Vekselgjeld.....	-	-	-	-	-	-	-	-
Kassekreditt.....	173	0,1	62	0,0	62	0,0	368	0,2
Byggelån.....	-	-	-	-	-	-	-	-
Skyldig skattetrekk og off. avgifter	1 042	0,6	1 341	0,8	1 340	0,7	1 320	0,7
Påløpne lønninger mv. og renter....	1 235	0,7	1 276	0,7	1 288	0,7	1 602	0,9
Påløpne, ikke utlignede skatter....	3 490	2,1	1 914	1,1	1 914	1,1	5 256	2,9
Forskudd fra kunder.....	106	0,1	152	0,1	152	0,1	224	0,1
Avsatt til utbytte.....	1 816	1,1	1 916	1,1	1 916	1,1	3 382	1,9
Garanti- og serviceforpliktelser....	-	-	-	-	-	-	-	-
Annen kortsiktig gjeld.....	13 387	8,0	24 168	13,8	24 781	13,8	13 723	7,6
Langsiktig gjeld.....	79 098	47,2	72 608	41,4	76 657	42,6	71 743	39,5
Langsiktig gjeld til konsernselskap.	37 626	22,5	27 660	15,8	30 789	17,1	33 894	18,7
Ihendehaverobligasjonslån.....	12 731	7,6	18 026	10,3	18 026	10,0	15 484	8,5
Pantelån.....	603	0,4	632	0,4	888	0,5	1 552	0,9
Ansvarlig lånekapital.....	957	0,6	975	0,6	1 059	0,6	1 085	0,6
Annen langsiktig gjeld.....	27 182	16,2	25 314	14,4	25 895	14,4	19 729	10,9
Betinget skattefrie avsetninger.....	40 098	23,9	44 170	25,2	44 652	24,8	49 911	27,5
Distriktsutbyggingsfond.....	155	0,1	101	0,1	101	0,1	84	0,0
Salgsgevinster.....	669	0,4	711	0,4	711	0,4	741	0,4
Kontraktsavskrivning.....	1	0,0	0	0,0	0	0,0	0	0,0
Nedskrevet på varekontrakter.....	-	-	-	-	-	-	-	-
Lagerreserver.....	420	0,3	411	0,2	411	0,2	291	0,2
Anleggsreserver.....	38 381	22,9	42 371	24,2	42 853	23,8	48 162	26,5
Konsolideringsfond.....	472	0,3	574	0,3	574	0,3	633	0,3
Øvrige skattefrie fond.....	-	-	-	-	-	-	-	-
Egenkapital.....	21 064	12,6	21 912	12,5	21 442	11,9	26 118	14,4
Aksjekapital o.l.	8 422	5,0	8 616	4,9	8 705	4,8	11 382	6,3
Reservefond.....	9 724	5,8	10 343	5,9	10 358	5,8	10 612	5,8
Oppskrivningsfond.....	1 226	0,7	1 226	0,7	1 225	0,7	1 125	0,6
Fri egenkapital 3).....	1 692	1,0	1 727	1,0	1 154	0,6	2 999	1,7
Totalkapital.....	167 521	100,0	175 198	100,0	179 870	100,0	181 476	100,0

1) Se note 1 på foregående side.

2) Her er ført produksjonsutstyr mv. for felt i produksjon.

3) Medregnet kommandittkapital og egenkapital i filialer av utenlandske aksjeselskaper.

Tabell 3. Utvalgte hoved- og nøkkeltall for rettighetshavere på norskkontinentalsokkel, medregnet Statens direkte økonomiske engasjement. 1988 og 1989

Hoved- og nøkkeltall 1)	Alle rettighetshavere		Av dette Statens direkte økonomiske engasjement	
	1988	1989	1988	1989
1) Tallet på foretak.....	53	55	1	1
2) Sysselsetting pr. 31.12.	23 555	23 502	-	-
3) Driftsinntekter..... Mill.kr	102 184	134 388	5 282	16 588
4) Driftsresultat.....	17 453	32 342	-765	6 994
5) Resultat av finansielle poster....	" -3 868	" -4 909	12	-6
6) Resultat før ekstraordinære poster	" 13 585	" 27 434	-753	6 988
7) Resultat før årsoppgjørdisp.	" 11 614	" 28 429	-753	6 988
8) Årsoverskudd.....	" 2 956	" 16 048	-753	6 988
9) Omløpsmidler.....	" 34 432	" 35 276	762	1 582
10) Anleggsmidler.....	" 187 929	" 198 919	46 401	51 137
11) Kortsiktig gjeld.....	" 38 182	" 35 486	1 674	1 782
12) Langsiktig gjeld.....	" 72 611	" 71 746	3	3
13) Egenkapital 2).....	" 89 483	" 102 007	45 486	50 934
14) Totalkapital.....	" 222 361	" 234 195	47 163	52 719
15) Totalrentabilitet..... Prosent	10,1	15,8	.	.
16) Egenkapitalrentabilitet.....	10,8	21,1	.	.
17) Egenkapitalandel.....	40,2	43,6	.	.
18) Likviditetsgrad.....	0,90	0,99	.	.

1) Se note 3, tabell 1.

2) Se note 4, tabell 1.

(SU nr. 46, 1990)

PRISINDEKS FOR ENGROSHANDEL 3. KVARTAL 1990

Statistisk sentralbyrås prisindeks for engroshandel steg med 0,8 prosent fra 2. kvartal til 3. kvartal 1990. Indekstallene var henholdsvis 133,7 og 134,7 (3. kvartal 1985=100). Engroshandel med beklednings- og tekstilvarer viste størst stigning med 3,3 prosent.

Fra 3. kvartal 1989 til 3. kvartal 1990 steg prisindeks for engroshandel med 4,2 prosent. I denne perioden viste engroshandel med brensel og drivstoff størst stigning med 6,5 prosent.

PRISINDEKS FOR ENGROSHANDEL (3. KVARTAL 1985 = 100)

	Gj.snitt 1988	Gj.snitt 1989	Endring i prosent	3.kv. 1989	2.kv. 1990	3.kv. 1990	Endring i prosent	
							3.kv.89 3.kv.90	2.kv.90- 3.kv.90
Engroshandel i alt	121,8	128,6	5,6	129,3	133,7	134,7	4,2	0,8
Engroshandel med konsumvarer ...	125,2	131,5	5,0	131,4	137,9	137,4	4,5	-0,4
Engroshandel med nærings- og nyttelsesmidler	125,4	131,7	5,0	131,3	139,2	138,0	5,1	-0,9
Engroshandel med kolonial- varer	121,4	126,6	4,3	127,7	129,3	131,2	2,8	1,5
Engroshandel med beklednings- og tekstilvarer	130,3	135,8	4,2	136,6	140,4	145,1	6,2	3,3
Engroshandel med møbler og innbo	121,3	126,5	4,3	126,8	129,7	130,4	2,8	0,5
Engroshandel med konsumvarer ellers	125,1	132,5	6,0	133,1	137,0	137,2	3,1	0,2
Engroshandel med produksjons- midler.....	127,3	134,2	5,4	134,9	138,1	139,6	3,5	1,1
Engroshandel med råvarer	119,8	125,2	4,5	125,4	125,2	126,7	1,0	1,2
Engroshandel med jernvarer og byggningsartikler	132,8	141,1	6,3	141,9	149,5	151,0	6,4	1,0
Engroshandel med maskiner og utstyr	129,2	137,0	6,0	137,9	141,5	142,8	3,6	0,9
Engroshandel med motorkjøretøyer, brensel og drivstoff	110,0	117,2	6,6	118,7	122,1	124,5	4,9	1,9
Engroshandel med motorkjøre- tøyer	139,6	146,6	5,0	147,7	150,2	151,6	2,6	0,9
Engroshandel med brensel og drivstoff.....	92,5	101,4	9,6	103,4	107,3	110,1	6,5	2,6

(SU nr. 46, 1990)

PRISINDEKS FOR FØRSTEGANGSOMSETNING INNENLANDS FOR OKTOBER 1990.

Prisindeksen for førstegangsomsetning innenlands steg med 0,9 prosent fra september til oktober 1990. Indekstillene var henholdsvis 160,3 og 161,7. Fra oktober 1989 til oktober 1990 steg indeksen med 5,3 prosent. I gjennomsnitt for de ti første månedene i år var indeksen 3,5 prosent høyere enn i tilsvarende periode i 1989.

Indeksen for hovedgruppen brenselstoffer, brenselolje og elektrisk kraft steg med 3,2 prosent fra september til oktober. Dette skyldes vesentlig stor økning i priser på råolje og petroleumsprodukter. De siste 12 måneder har indeksen steget med 20,6 prosent.

Prisindeks for førstegangsomsetning innenlands. 1981 = 100

	Vekt 0/00	Okt. 1990	Endring i prosent		
			Sept. 1990- okt. 1990	Okt. 1989- okt. 1990	Jan.- okt. 1989- jan.- okt. 1990
TOTALINDEKS	1000,0	161,7	0,9	5,3	3,5
Matvarer og levende dyr	210,0	169,9	0,5	4,0	4,5
Drikkevarer og tobakk	20,8	193,7	-	5,3	4,8
Råvarer, ikke spiselige, unntatt brenselstoffer	71,0	153,1	-0,3	-1,7	0,1
Brenselstoffer, brenselolje og elektrisk kraft	180,7	172,4	3,2	20,6	9,0
Dyre- og plantefett, voks	3,6	137,3	-0,8	0,4	2,1
Kjemikalier	66,2	142,6	0,4	-0,8	-1,8
Bearbeidede varer, hovedsakelig gruppert etter materiale	178,0	156,5	0,3	1,7	1,4
Maskiner og transportmidler	159,1	153,0	0,7	2,5	2,6
Forskjellige ferdigvarer	107,2	161,4	0,4	3,1	2,6
Prisindeks for førstegangsomsetning innenlands etter anvendelse:					
Konsum	252,2	172,6	0,8	5,4	4,4
Investering	91,5	149,9	0,5	2,3	2,2
Vareinnsats i bygg og anlegg	104,1	165,7	0,7	3,8	3,1

Prisindeks for førstegangsomsetning innenlands. 1981 = 100

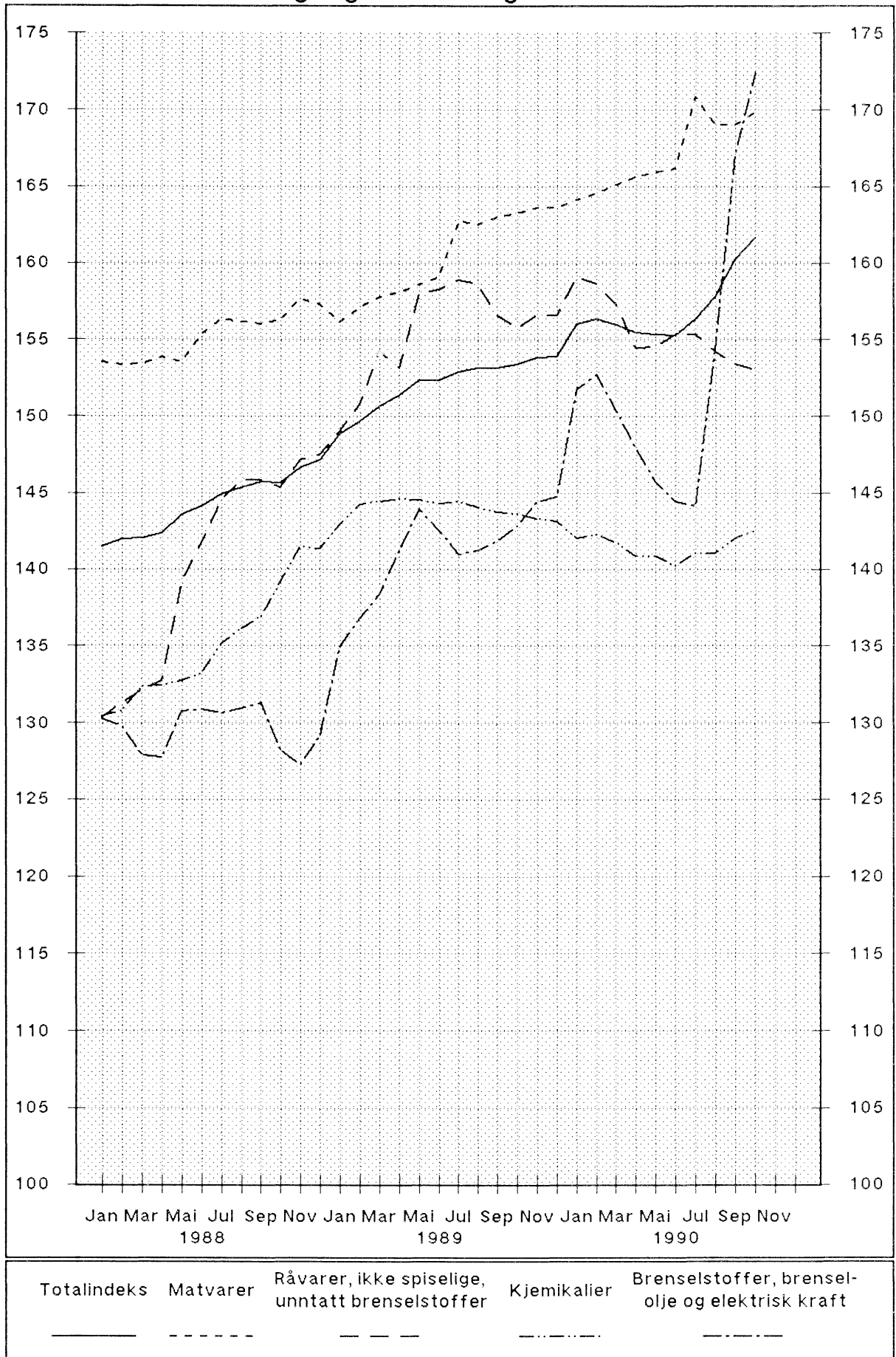

(SU nr. 46, 1990)

Driftsundersøkelse for skip i norsk utenriksfart 1989

Statistisk sentralbyrå har for 1989 hentet inn oppgaver over driftsregnskap for skip i norsk utenriksfart. Statistikken omfatter skip på 250 bruttotonn og over, både norskregistrerte og utenlandsregistrerte.

Statistikken viser at skip i norsk utenriksfart økte driftsinntektene fra 33,5 milliarder kroner i 1988 til 45,3 milliarder i 1989 (35 prosent). Den norskregistrerte utenriksflåte (skip registrert i Norsk Ordinært Skipsregister, NOR, og Norsk Internasjonalt Skipsregister, NIS) økte sine driftsinntekter fra 14,9 milliarder kroner i 1988 til 27,4 milliarder i 1989 (84 prosent). De utenlandskregistrerte skipenes driftsinntekter gikk ned med 4 prosent fra 18,6 milliarder kroner i 1988 til 17,8 milliarder i 1989. For norskregistrerte tankskip var driftsinntektene 12,0 milliarder kroner i 1989 og 7,1 milliarder i 1988, mens driftsinntektene for norskregistrerte tørrlastskip økte fra 7,8 milliarder kroner i 1988 til 15,4 milliarder i 1989. For uteregistrerte tankskip var driftsinntektene 4,5 milliarder kroner i 1988 og 3,4 milliarder i 1989, og uteregistrerte tørrlastskip hadde driftsinntekter på 14,1 milliarder kroner i 1988 og 14,4 milliarder i 1989.

Figur 1. Skip i norsk utenriksfart. Driftsinntekter etter skipenes register-tilhørighet. 1979-1989. Milliarder kr.

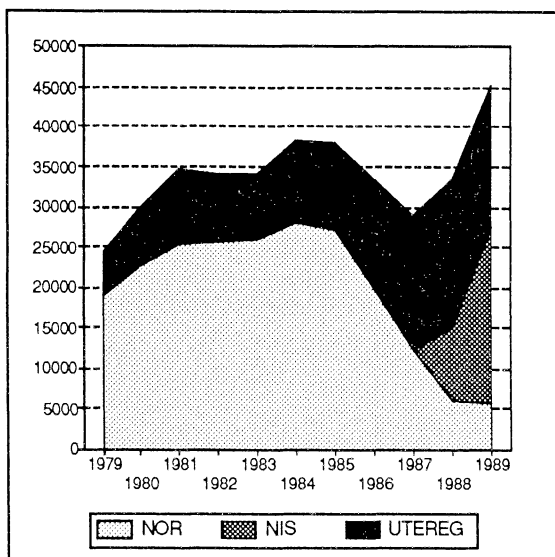

Samlet driftsoverskudd (før fradrag av renter, avskrivninger mv.) var på 7,8 milliarder kroner i 1989 mot 4,3 milliarder i 1988 for norskregistrerte skip. Driftsoverskuddet for 1989 fordelte seg med 3,5 milliarder på tankskip og 4,3 milliarder kroner på tørrlastskip. I 1989 utgjorde driftsoverskuddet i prosent av driftsinntekter (driftsresultatgraden) 28,4 prosent mot 29,0 prosent i 1988. For skip registrert i NIS var driftsresultatgraden 29,2 og for skip i NOR 25,5 prosent i 1989. Driftsoverskuddet for uteregistrerte skip var 3,4 milliarder kroner i 1989 og 3,6 milliarder i 1988.

Figur 2. Norskregistrerte skip i utenriksfart. Driftsresultatgrad etter skipets art. 1979-1989. Prosent

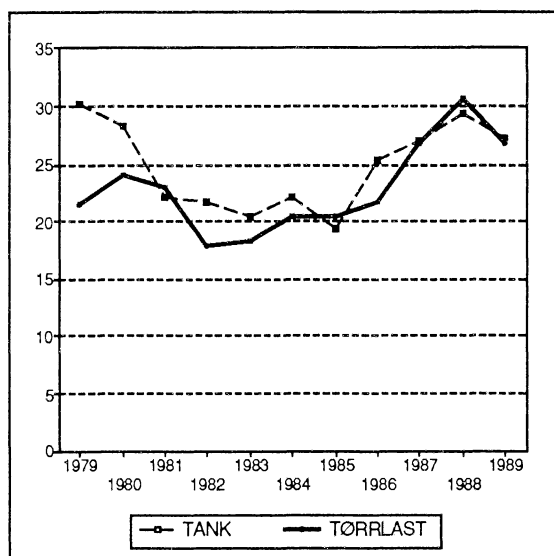

I statistikken er de skipene som var i norske skipsregistre (NOR og NIS) minst 6 måneder (hvert år) gruppert som norskregistrerte, mens skip som hvert år var over 6 måneder i utenlandsk register er registrert som utenlandskregistrerte. Skip som i løpet av 1988 og 1989 er overført fra NOR til NIS er tatt med i det registeret hvor de har vært lengst. For 1987 har vi ikke skilt mellom NOR og NIS i og med at NIS først ble opprettet 1. juli 1987.

Loven om Norsk Internasjonalt Skipsregister har i paragraf 1, tre mulige eiergrupper. Den første

gruppen, paragraf 1.1-gruppen, gjelder personer, selskap, eller partsrederi som tilfredstiller kravene i sjøfartslovens paragraf 1. Hovedregelen er at minst 60 prosent av kapitalen må være eid av norske statsborgere. Paragraf 1.2-gruppen oppfyller ikke dette kravet til norsk eierandel. Selskapet må ha hovedkontor i Norge, eller den bestyrende reder må fylle betingelsene i sjøfartslovens kapittel 3. Den tredje gruppen gjelder utenlandske statsborgere eller utenlandske selskaper. Eieren må imidlertid ha

en representant i Norge. I tabell 2 og 4 er skip registrert i NIS under paragraf 1.3 spesifisert særskilt.

SSB mangler et fullstendig register over norskeide utenlandskregistrerte skip, og utenlandskeide skip som drives av norske rederier. Det knytter seg derfor en viss usikkerhet til resultatene av statistikken for de uteregistrerte skip.

Tabell 1. Skip i norsk utenriksfart. Driftsinntekter, driftskostnader og driftsresultat. 1980-1989. Mill.kr

	I alt			Norskregistrerte ¹ skip			Utenlandskregistrerte skip		
	Driftsinn- tekter	Drifts- kost- nader	Drifts- resultat	Drifts- inn- tekter	Drifts- kost- nader ²	Drifts- resultat	Drifts- inn- tekter	Drifts- kost- nader ³	Drifts- resultat
1980	29 920	23 517	6 403	22 426	16 691	5 735	7 494	6 826	668
1981	34 706	28 057	6 649	25 428	19 587	5 841	9 278	8 470	808
1982	34 143	29 350	4 793	25 617	20 503	5 114	8 526	8 847	-321
1983	34 108	29 366	4 742	25 843	20 810	5 033	8 265	8 556	-291
1984	38 463	32 507	5 956	27 868	21 931	5 937	10 595	10 576	19
1985	37 896	32 069	5 827	27 053	21 596	5 457	10 843	10 473	370
1986	33 480	27 783	5 697	19 918	15 456	4 462	13 562	12 327	1 235
1987	29 154	23 329	5 824	12 170	9 025	3 144	16 984	14 304	2 680
1988	33 484	25 528	7 956	14 922	10 602	4 320	18 562	14 926	3 636
1989	45 262	34 070	11 193	27 415	19 621	7 795	17 847	14 449	3 398

¹ Fra og med 1987 skip i Norsk Ordinært Skipsregister og Norsk Internasjonalt Skipsregister. ² Før avskrivninger. ³ Før avskrivninger. For skip rederiene betaler leie for å drive, vil imidlertid kapitalkostnader være inkludert i leien.

Tabell 2. Norskregistrerte skip 500 bruttotonn og over i utenriksfart. Driftsinntekter, driftskostnader og driftsresultat, etter skipets art. 1980-1989

	Driftsinntekter					Drifts- kost- nader ³	Drifts- resultat	Drifts- resultat- grad ⁴
	I alt	Tur- frakter ¹	Linje- frakter	Tidsfrakter fra uten- landske befraktere ²	Tidsfrakter fra norske befraktere/ innenriks- fart mv.			
Mill.kr								
Tankskip								
1980	7 748	4 962	-	2 086	700	5 555	2 193	28,3
1981	8 460	5 179	-	2 192	1 089	6 595	1 865	22,0
1982	8 217	4 698	-	2 307	1 212	6 428	1 789	21,8
1983	7 764	4 390	-	1 909	1 465	6 169	1 595	20,5
1984	9 237	5 368	-	1 738	2 131	7 187	2 050	22,2
1985	7 720	4 600	-	1 421	1 699	6 223	1 497	19,4
1986	4 935	2 727	-	811	1 397	3 689	1 246	25,2
1987	4 178	2 032	-	799	1 347	3 050	1 128	27,0
1988 i alt	7 044	3 559	-	1 297	2 187	4 982	2 062	29,3
" NOR ⁵	1 637	400	-	215	1 022	1 187	450	27,5
" NIS ⁶	5 407	3 160	-	1 082	1 166	3 795	1 612	29,8
1989 i alt	11 990	5 850	-	3 050	3 091	8 546	3 445	28,7
" NOR	1 400	235	-	215	950	1 129	271	19,4
" NIS § 1.1 og 1.2 ..	10 119	5 411	-	2 757	1 952	7 047	3 046	30,1
" NIS § 1.3 ..	471	204	-	78	189	343	128	27,2
Tørrlastskip⁷								
1980	13 744	4 090	5 897	2 324	1 433	10 454	3 290	23,9
1981	15 650	4 576	6 669	2 632	1 773	12 036	3 614	23,1
1982	15 920	4 551	7 138	2 161	2 070	13 060	2 860	18,0
1983	16 655	4 367	8 251	1 939	2 098	13 608	3 047	18,3
1984	17 377	5 537	8 136	1 654	2 050	13 806	3 571	20,6
1985	18 046	4 843	9 904	1 423	1 876	14 358	3 688	20,4
1986	13 921	2 862	8 702	834	1 524	10 885	3 037	21,8
1987	7 101	946	4 625	426	1 104	5 200	1 901	26,8
1988 i alt	7 028	1 213	3 518	970	1 327	4 873	2 155	30,7
" NOR	3 512	391	1 787	253	1 081	2 634	878	25,0
" NIS	3 515	822	1 731	717	246	2 238	1 277	36,3
1989 i alt	14 491	4 563	3 838	2 991	3 100	10 323	4 168	28,8
" NOR	3 636	266	1 881	168	1 322	2 590	1 046	28,8
" NIS § 1.1 og 1.2 ..	9 550	3 574	1 805	2 656	1 515	6 753	2 797	29,3
" NIS § 1.3 ..	1 305	723	152	167	263	980	325	24,9

¹ Medregnet frakter opptjent ved kontraktfart. ² Medregnet bareboat-frakter og frakter ved hire/purchase-avtale.

³ Se note 2, tabell 1.

⁴ Driftsresultatgrad = $\frac{\text{Driftsresultat før avskrivninger}}{\text{Fraktinntekter}} \cdot 100$

⁵ Norsk Ordinært Skipsregister. ⁶ Norsk Internasjonalt Skipsregister. ⁷ Medregnet passasjerskip og ferjer.

Tabell 3. Utenlandskregistrerte skip i utenriksfart. Driftsinntekter, driftskostnader og driftsresultat, etter skipets art. 1985-1989. Mill.kr

	Fraktinntekter					Drifts- kost- nader ³	Drifts- resul- tat
	I alt	Tur- frak- ter ¹	Linje- frakter	Tidsfrakter fra uten- landske befraktere ²	Tidsfrakter fra norske befraktere/ innenriks- fart mv.		
Tankskip							
1985	1 242	843	-	289	109	1 186	55
1986	3 738	2 447	67	469	755	3 196	541
1987	4 655	3 022	88	576	969	3 914	741
1988	4 457	2 842	148	701	766	3 355	1 102
1989	3 444	2 148	179	729	388	2 610	834
Tørrlastskip⁴							
1985	9 601	6 366	2 460	246	529	9 287	315
1986	9 824	6 302	2 081	553	888	9 131	693
1987	12 329	8 036	2 350	753	1 190	10 390	1 939
1988	14 105	8 864	2 364	1 126	1 751	11 571	2 534
1989	14 404	9 174	2 183	1 583	1 465	11 839	2 564

¹ Medregnet frakter opptjent ved kontraktsfart. ² Medregnet bareboat-frakter og frakter ved hire/purchase-avtale.

³ Se note 3, tabell 1. ⁴ Se note 7, tabell 1.

Tabell 4. Norskregistrerte skip i utenriksfart. Driftsregnskap 1988-1989. Mill.kr

	1988		1989						
	I alt	I alt	NOR ¹			NIS ² (§1.1 og 1.2)		NIS ² (§1.3)	
			Tank- skip	Passa- sjer- skip og ferjer	Tørr- last- skip	Tank- skip	Tørr- last- skip ³	Tank- skip	Tørr- last- skip ³
Driftsinntekter i alt	14 922	27 415	1 418	1 876	2 354	10 119	9 865	471	1 311
Reisecertepartifrakter . . .	4 197	8 544	228	-	202	5 183	2 346	198	387
Linjefrakter	3 628	3 911	-	1 641	294	-	1 825	-	152
Tidsfrakter fra utenlandske befraktere	2 244	6 006	215	20	195	2 712	2 613	78	173
Tidsfrakter fra norske befraktere	2 023	4 077	130	66	193	1 810	1 452	163	263
Tidsfrakter fra norske selskaper for oljevirksomhet i Nordsjøen	1 652	2 103	801	-	1 096	135	43	27	-
Kontraktsfart	863	2 209	18	-	221	228	1 400	6	336
Andre fraktinntekter . . .	315	564	25	149	152	51	187	0	0
Driftskostnader i alt . . .	10 602	19 621	1 143	1 455	1 609	7 074	7 010	343	987
Kommisjoner til befr.megler	312	639	24	-	45	302	217	11	38
Reisebestemte kostnader	1 908	3 398	56	273	217	826	1 717	44	264
Bunkers	1 000	1 883	101	89	92	872	605	39	86
Hyrer og sosiale kostnader	2 381	3 464	190	336	728	1 116	966	60	67
Reparasjon og vedlikehold	1 094	2 421	114	51	181	1 125	832	61	56
Tidsfrakt for leid norsk skip	2 161	3 947	512	363	106	1 753	961	72	180
Administrasjonskostnader	763	1 258	67	269	92	343	433	19	35
Andre kostnader	983	2 611	78	74	148	736	1 277	36	260
Driftsresultat	4 320	7 795	275	421	746	3 046	2 854	128	324

¹ Se note 5, tabell 2. ² Se note 6, tabell 2. ³ Se note 7, tabell 1.

Tabell 5. Utenlandskregistrerte skip i norsk utenriksfart. Driftsregnskap 1988-1989. Mill.kr

	1988	1989		
	I alt	I alt	Tankskip	Tørrlastskip ¹
Driftsinntekter i alt	18 562	17 847	3 444	14 404
Reisecertepartifrakter	7 548	7 122	2 098	5 024
Linjefrakter	2 512	2 362	179	2 183
Tidsfrakter fra utenlandske befraktere	1 709	2 146	626	1 521
Tidsfrakter fra norske befraktere	2 210	1 566	265	1 301
Tidsfrakter fra norske selskaper for oljevirkosomhet i Nordsjøen	52	98	83	15
Kontraktsfart	4 158	4 199	50	4 149
Andre fraktinntekter	372	354	142	212
Driftskostnader i alt	14 926	14 449	2 610	11 839
Kommisjoner til befr.megler .	466	481	96	385
Reisebestemte kostnader . . .	4 216	3 808	339	3 469
Bunkers	1 478	1 453	387	1 066
Hyrer og sosiale kostnader . .	1 063	666	176	491
Reparasjon og vedlikehold .	681	549	185	364
Tidsfrakt for leid utenlandsk- registrerte skip	5 793	6 404	1 131	5 273
Administrasjonskostnader . . .	639	481	95	387
Andre kostnader	589	606	202	404
Driftsresultat	3 636	3 398	834	2 564

¹ Se note 7, tabell 1.

(SU nr. 46, 1990)

EMISJONER AV SERTIFIKATER I SEPTEMBER 1990

I september 1990 ble det emittert sertifikater innenlands for 6 067 mill.kr. Av disse var 500 mill.kr statssertifikater, 370 mill.kr banksertifikater, 1 695 mill.kr kredittsertifikater, 100 mill.kr finanssertifikater og 3 402 mill.kr lånesertifikater. Totalt ble utestående sertifikatgjeld redusert med 446 mill.kr (0,9 prosent) i løpet av de 12 siste månedene. Total sertifikatgjeld var pr 30. september 1990 49 389 mill.kr.

Emisjoner av sertifikater lagt ut i Norge. Mill.kr

	Bruttoemisjoner				Utestående beløp pr.	
	1989		1990*		30. sept. 1989	30. sept. 1990*
	Sept.	Jan.-sept.	Sept.	Jan.-sept.		
Emisjoner i alt	9 792	84 500	6 067	99 213	49 835	49 389
Statssertifikater	1 000	25 167	500	24 633	26 957	28 089
Banksertifikater	4 913	32 262	370	37 798	5 432	1 874
Forretningsbanker	2 685	18 215	320	21 207	2 858	1 564
Sparebanker	2 228	14 047	50	16 591	2 574	310
Kredittsertifikater	1 064	7 678	1 695	13 264	7 398	8 501
Finanssertifikater	230	760	100	1 675	530	850
Lånesertifikater	2 585	18 633	3 402	21 843	9 518	10 075
Statsbanker	-	-	-	100	100	-
Fylkeskommuner	-	-	175	175	-	175
Kommuner	335	2 000	55	1 974	1 320	1 248
Statsforetak	1 145	4 275	225	2 900	1 865	1 400
Kommuneforetak	555	2 653	1 023	4 440	1 303	2 008
Private foretak	550	9 705	1 924	12 254	4 930	5 244

K i l d e : Norges Bank.

PUBLIKASJONER UTSENDT I OKTOBER 1990

ARBEIDSMARKEDSTATISTIKK 1989 (NOS B; 926).

Gir et samlet oversyn over de viktigste delene av offentlig statistikk over arbeidsmarkedet. Sidetall 188, 60 kr ISBN 82-537-2951-0 ISSN 0078-1878

BANK- OG KREDITTSTATISTIKK AKTUELLE TALL

(BK; 27-30/90). I publikasjonen publiseres løpende regnskapsstatistikk for banker, kredittforetak, finansieringsselskaper mv. så snart tallene foreligger. Sidetall 17-32, 25 kr ISSN 0333-1504

BARNEHAGER OG FRITIDSHJEM 1989 (NOS B; 937).

Publikasjonen gir opplysninger om barnehager og fritidshjem etter eierforhold og åpningstid. Videre gis det informasjon om ansatte og årsverk fordelt på ulike stillingskategorier, og om barna i institusjonene fordelt på aldersgrupper. Sidetall 65, 45 kr ISBN 82-537-2977-4 ISSN 0801-5139

HUSHOLDNINGENES KONSUM AV IKKE-VARIGE

KONSUMGODER/Runa Nesbakken (RAPP; 90/14). Publikasjonen tallfester sammenhenger mellom konsum av ikke-varige konsumgoder og inntekt mv. og diskuterer i hvilken utstrekning sammenhengene kan forklare konsumutviklingen på 1980-tallet. Sidetall 102, 75 kr ISBN 82-537-2979-0 ISSN 0332-8422

JAKTSTATISTIKK 1989 (NOS B; 936).

Gir oversikt over jakt og fangst. For storvilt er det gitt tall for kommuner. Sidetall 58, 45 kr ISBN 82-537-2976-6 ISSN 0550-0400

LØNNSSTATISTIKK FOR ANSATTE I HELSEVESEN

OG SOSIAL OMSORG 1. OKTOBER 1989 (NOS B; 938). Sidetall 115, 55 kr ISBN 82-537-2978-2 ISSN 0800-9031

LØNNSSTATISTIKK FOR KOMMUNALE ARBEIDSTAKERE PR 1. OKTOBER 1989 (NOS B; 935).

Sidetall 84, 45 kr ISBN 82-537-2973-1 ISSN 0800-2908

MÅNEDSSTATISTIKK OVER UTENRIKSHANDELEN

(MU; AUGUST 1990). Gir i et fast tabelloppsett hovedtall for utenrikshandelen og i mer detaljerte tabeller innførselen og utførselen av varer. Sidetall 75, 25 kr ISSN 0332-6403

SAMFUNNSSPEILET (3/90).

Inneholder artikler om kjønnsforskjeller i alderspensjonens størrelse, om hvilke lidelser som fører til uførepensjon, og om hvordan fremtidens eldre kvinner vil ha andre familie- og yrkesferinger enn hva dagens eldre kvinner har. I tillegg

presenteres et utvalg av sosiale indikatorer. Tre artikler har et nordisk perspektiv. Landene i Norden sammenlignes med hensyn til forbruksutgifter, sysselsattes utdanningsnivå og generelt velferdsnivå. Nummeret inneholder også en presentasjon av Folke- og boligtellingen 1990. Sidetall 32, løssalg 40 kr ISBN 82-537-2982-0 ISSN 0801-7603

SJØFART 1989 (NOS B; 927).

Publikasjonen inneholder tabeller over handelsflåten størrelse og sammensetning (Norsk ordinært skipsregister og Norsk Internasjonalt Skipsregister) og flåten bemanning, samt skip i utenriksfart mv. Publikasjonen inneholder også sjøulykkesstatistikk med opplysninger om forlis og havari av norske skip og om tap av menneskeliv som følge av slike sjøulykker. Sidetall 121, 55 kr ISBN 82-537-2952-9 ISSN 0800-9848

SKATTER OG OVERFØRINGER TIL PRIVATE HISTORISK

OVERSIKT OVER SATSER MV. ÅRENE 1975-1990 (RAPP; 90/13). Publikasjonen omfatter sats mv. fra og med 1975 for direkte og indirekte skatter, trygdeavgifter, visse trygdeytelser o.a. Sidetall 67, 50 kr ISBN 82-537-2970-7 ISSN 0332-8422

STATISTISK MÅNEDSHEFTE (SM; 10/90).

Gir i et sett av faste tabeller oversikt over det aller meste av det SSB lager av konjunkturstatistikk og annen måneds- og kvartalsstatistikk. Foruten tall for siste eller nest siste måned eller kvartal gir månedsheftet tall for en rekke tidligere måneder, kvartal og år. Sidetall 140, 50 kr ISBN 82-537-2956-1 ISSN 0029-3636

STATISTISK UKEHEFTE (SU; 40-44).

Ukeheftene gir foruten kortidsstatistikk en løpende presentasjon av hovedresultater fra all ny statistikk etterhvert som den utkommer. Sidetall 28-69, 25 kr ISSN 0550-0567

VEITRAFIKKULYKKER 1989 (NOS B; 929).

Gir opplysninger om tallet på ulykker med personskade. Det gis også tall for drepte og skadde personer etter kjønn, alder og trafikantgruppe. Tabeller for veitrafikkulykker i de enkelte nordiske land er tatt med. Sidetall 109, 55 kr ISBN 82-537-2964-2 ISSN 0468-8198

ØKONOMISKE ANALYSER (ØA; 90/7).

Inneholder følgende artikler: Virkninger for norsk økonomi av en dobling av oljeprisen. Inntektsutviklingen i Norge 1985-1989, og Kvaliteten på foreløpig nasjonalregnskapsstatistikk. Sidetall 48, 30 kr ISBN 82-537-2898-0 ISSN 0800-4110

PUBLIKASJONER UNDER UTSENDING I NOVEMBER 1990

Skattestatistikk 1988 Oversikt over skattelikningen (NOS B; 940) Sidetall 105, 60 kr

Nasjonalregnskapsstatistikk 1988 (NOS B; 934) Sidetall 394, 150 kr

Trygdestatistikk uføre 1987 (NOS B; 932) Sidetall 169, 60 kr

Aktuelle skattetall 1990 (RAPP, 90/17) Sidetall 46, 60 kr

Regionale arbeidsmarkeds- og befolkningsframskrivinger (RAPP; 90/15) Sidetall 72, 70 kr

STATISTIKK SOM VENTES PUBLISERT I KOMMENDE UKE

Tittel/emne	Planlagt publiseringsdato	Publiseringsmåte
Veitrafikkulykker, oktober 1990.....	16.11.	Aktuell statistikk og Teledata
Byggevirksomheten, oktober 1990	23.11.	"
Detaljomsetningsindeksen, september 1990.....	21.11.	Statistisk ukehefte
Emisjoner av ihendehaverobligasjoner, september 1990.....	21.11.	"
Utenrikshandelen med varer oktober og januar-oktober 1990. Foreløpige tall	21.11.	"

UKE-, MÅNEDS- OG KVARTALSPUBLIKASJONER

Abonnementsprisene for SSBs uke-, måneds- og kvartalspublikasjoner er for året 1991 fastsatt til:

	Pr. år	Pr. hefte
Statistisk ukehefte (SU)..... kr	500	30
Statistisk månedshefte (SM)	kr 400	50
Månedstatistikk over utenrikshandelen (MU)	kr 290	30
Bank- og kredittstatistikk. Aktuelle tall (BK).....	kr 420	30
Økonomiske analyser (ØA)	kr 300	40 ²⁾
Regionalstatistikk (RS)	kr 410 ¹⁾	-
Byggearealstatistikk, kvartalspublikasjon (NOS).....	kr 190	50
Olje- og gassvirksomhet, kvartalspublikasjon (NOS)	kr 200	50
Samfunnsspeilet (SP).....	kr 100	40
Byggekostnadsindeks (BKI)	kr 210	-
Konsumprisindeks og prisindeks for førstegangs omsetning innenlands (KPI)	kr 220	-

1) Perm kr 50,- kommer evt. i tillegg.

2) Nr. 1 kr 60,-

STATISTISK MÅNEDSHEFTE

I STATISTISK MÅNEDSHEFTE presenteres det aller meste av det som lages av offisiell norsk måneds- og kvartalsstatistikk.

STATISTISK MÅNEDSHEFTE har tabeller med nøkkeltall om arbeidskraft, lønn, penger, kreditt, aksjekurser, produksjon, byggevirkosomhet, samferdsel, utenrikshandel, prisindekser. Hovedtall fra nasjonalregnskap og statsregnskap er også med, foruten noen data om befolkningen.

STATISTISK MÅNEDSHEFTE har tidsserier som gjør det mulig å følge utviklingen over flere år. Konjunkturindikatorer for en rekke andre land er verdifull tilleggsinformasjon.

For 1991 koster abonnementet kr 400,-. Send bestilling på STATISTISK MÅNEDSHEFTE 1991 til:



Opplysningskontoret

Postboks 8131 Dep., 0033 Oslo 1

SYSTEMATISK OVERSIKT OVER EMNEGRUPPENE

0 GENERELLE EMNER

- 00 Generelle emner, nasjonalt
- 01 Generelle emner, regionalt
- 09 Andre generelle emner

1 NATURRESSURSER OG NATURMILJØ

- 10 Ressurs- og miljøregnskap og andre generelle ressurs- og miljøemner
- 11 Areal
- 12 Energi
- 13 Luft
- 14 Vann
- 15 Mineraler
- 16 Skog og planteliv
- 17 Dyreliv
- 18 Naturmiljø - levekår og økonomi
- 19 Andre ressurs- og miljøemner

2 SOSIODEMOGRAFISKE EMNER

- 20 Generelle sosiodemografiske emner
- 21 Befolkning
- 22 Helseforhold og helsetjeneste
- 23 Utdanning og skolevesen
- 24 Kulturelle forhold, generell tidsbruk, ferie og fritid
- 25 Sosiale forhold og sosialvesen
- 26 Rettsforhold og rettsvesen
- 27 Levekår ellers
- 29 Andre sosiodemografiske emner

3 SOSIOØKONOMISKE EMNER

- 30 Generelle sosioøkonomiske emner
- 31 Folketellinger
- 32 Arbeidskraft
- 33 Lønn
- 34 Personlig inntekt og formue
- 35 Personlig forbruk
- 36 Boliger og boforhold
- 39 Andre sosioøkonomiske emner

4 NÆRINGSØKONOMISKE EMNER

- 40 Generelle næringsøkonomiske emner
- 41 Jordbruk, skogbruk, jakt, fiske og fangst
- 42 Oljeutvinning, bergverksdrift, industri og kraftforsyning
- 43 Bygge- og anleggsvirksomhet
- 44 Utenrikshandel
- 45 Varehandel
- 46 Samferdsel og reiseliv
- 47 Tjenesteyting
- 49 Andre næringsøkonomiske emner

5 SAMFUNNSØKONOMISKE EMNER

- 50 Nasjonalregnskap og andre generelle samfunnsøkonomiske emner
- 51 Offentlig forvaltning
- 52 Finansinstitusjoner, penger og kreditt
- 53 Konjunkturer
- 59 Andre samfunnsøkonomiske emner

6 SAMFUNNSORGANISATORISKE EMNER

- 60 Generelle samfunnsorganisasatoriske emner
- 61 Administrative emner
- 62 Politiske emner
- 69 Andre samfunnsorganisasatoriske emner

STANDARDTEGN

Tall kan ikke forekomme	.	Mindre enn 0,5 av den brukte enheten	0
Oppgave mangler	..	Foreløpige tall	*
Oppgave mangler foreløpig	...	Brudd i den loddrette serien	—
Tall kan ikke offentliggjøres	:	Brudd i den vannrette serien	
Null	-		