

Statistisk ukehefte



STATISTISK SENTRALBYRÅ

Oslo: Postboks 8131 Dep
0033 Oslo 1
Tlf. (02) *86 45 00

Kongsvinger:
Postuttak
2201 Kongsvinger
Tlf. (066) *85 000

Nr. 23/91

5. juni 1991

INN H O L D

Emne	Side
25 Barnehager 1990	1
26 Fengslinger 1990	5
33 Lønnsstatistikk for tilsatte i skoleverket 1. oktober 1990	7
41 Skogbruket. Utvalgstelling for 1989	9
42 Produksjonen i oljeutvinning, bergverksdrift, industri og kraft- forsyning i april 1991	17
42 Elektrisk kraft, produksjon og forbruk i april 1991	22
43 Byggevirksomheten i april 1991	24
44 Utenrikshandelen med varer i januar-april 1991	28
46 Hoteller og andre overnattingsbedrifter. Overnattings- statistikk. April 1991	32
46 Innenlandske transportytelser 1990	40
46 Lastebiler. Snarstatistikk 1990	44
50 Utenriksregnskap for 1. kvartal 1991	50
Publikasjoner utsendt i mai 1991	57
Statistikk som ventes publisert i kommende uke	58

(SU nr. 23, 1991)

BARNEHAGER 1990

Ved utgangen av 1990 hadde 139 350 barn plass i barnehage. Dette er en økning på 11 113 plasser, eller snaut 9 prosent fra året før. Barnehageplassene fordelte seg på 4 649 barnehager. Av disse var 2 737 (59 prosent) offentlige, og de offentlige barnehagene hadde 64 prosent av barna. Andelen offentlige barnehager har sunket noe de siste to åra.

I alt hadde 36 prosent av alle barn under 7 år plass i barnehage. Dekningsgraden året før var på 34 prosent. Dekningsgraden for heldagsplasser (oppholdstid på over 30 timer pr. uke) var 21 prosent, mot 19 prosent i 1989.

Alle fylkene har bedret barnehagedekningen fra 1989 til 1990. Nordland har relativt sett hatt størst økning, mens Oslo har hatt den minste økningen. Likevel er Oslo fortsatt det fylket som har høyest dekningsgrad, både mht. det totale antallet barnehageplasser og antallet heldagsplasser.

I Oslo hadde 47 prosent av alle barn under 7 år barnehageplass i 1990. Deretter kommer Sogn og Fjordane hvor det tilsvarende tallet var 46 prosent.

Dårligst dekket var Vest-Agder. Her var dekningsgraden 28 prosent.

Når det gjelder heldagsplasser (over 30 timer pr. uke) hadde Oslo en dekning på 43 prosent, mens Vest-Agder med 10 prosent hadde laveste dekningsgraden for heldagsplasser.

Barnehagedekningen varierer enda mer på kommunenivå. Dekningsgraden totalt varierte fra 93 prosent i Vevelstad i Nordland, til 11 prosent i Nes i Akershus. Dekningsgraden for heldagsplasser er høyest i Torsken i Troms, hvor 58 prosent av barna under 7 år har heldagsplass. I 12 kommuner er det ingen barn med heldagsplass.

I alt var 35 891 personer ansatt i barnehagene ved utgangen av 1990. Av disse hadde 10 005 utdanning som førskolelærere. Barnehageloven stiller krav om førskolelærerutdanning eller likeverdig utdanning for styrere og avdelingsledere. I 1990 hadde 80 prosent av dem slik utdanning, og andelen er synkende. I 1985 var andelen styrere og avdelingsledere med godkjent utdanning oppe i 94 prosent.

Tabell 1. Barnehager, ansatte og barn i barnehage. 1965-1990

År	Barne- hager	Ansatte		Barn	Barn i barne- hage pr. 1000 barn under 7 år
		I alt	Av disse med førskole- lærer- utdanning		
1965	273	1335	459	9053	21
1970	402	2292	719	12711	28
1975	884	6599	1947	30479	70
1980	2554	16866	4773	78181	209
1981	2756	18115	5214	82933	226
1982	2868	19347	5733	86407	239
1983	2984	20662	6398	89898	251
1984	3149	21791	6859	94443	264
1985	3281	23593	7413	98454	277
1986	3486	25570	7895	104275	291
1987	3779	27911	8605	110981	306
1988	4044	30604	8763	118852	322
1989	4310	33075	9353	128237	340
1990	4649	35891	10005	139350	359

Tabell 2. Familiebarnehager. Tallet på hjem med barn i dagpleie og barn i dagpleie. Fylke. 1990

Fylke	Hjem	Barn i familiebarnehager			Gjennomsnittlig antall barn pr. hjem	Barn i familiebarnehage pr. 1 000 barn i barnehage
		I alt	Oppholdstid pr. uke			
			Under 31 timer	31 timer og over		
Hele landet	968	3550	491	3059	4	25
Østfold	36	137	15	122	4	23
Akershus	201	624	2	622	3	41
Oslo	67	243	1	242	4	14
Hedmark	24	108	40	68	5	18
Oppland	24	90	50	40	4	15
Buskerud	57	214	40	174	4	33
Vestfold	38	142	8	134	4	28
Telemark	10	42	17	25	4	10
Aust-Agder	20	75	12	63	4	29
Vest-Agder	6	24	2	22	4	6
Rogaland	135	457	35	422	3	38
Hordaland	97	368	48	320	4	25
Sogn og Fjordane ..	35	165	55	110	5	35
Møre og Romsdal ...	20	78	32	46	4	11
Sør-Trøndelag	65	231	21	210	4	29
Nord-Trøndelag	46	196	41	155	4	45
Nordland	30	122	25	97	4	16
Troms	35	145	33	112	4	33
Finnmark	22	89	14	75	4	32
Svalbard	-	-	-	-	-	-

Tabell 3. Barnehager etter eierforhold. Fylke. 15. desember 1990

Fylke	I alt	Kommune	Stat	Fylkeskommune	Andelslag/samvirke	Stiftelse	Privat org./forening/lag	Bedrift	Menighet/trossamfunn	Enkeltperson	Aksjeselskap	Anne eierform
Hele fylket .	4649	2651	18	68	154	160	1052	44	277	133	48	4
Østfold	163	98	-	1	6	4	23	2	20	6	2	
Akershus	473	254	2	17	20	21	109	1	31	9	3	
Oslo	545	278	11	-	11	23	127	12	39	24	12	
Hedmark	202	139	-	-	4	6	30	3	11	6	2	
Oppland	221	158	1	3	9	3	32	1	6	3	1	
Buskerud	200	131	-	5	2	7	39	4	7	2	1	
Vestfold	171	115	-	2	5	3	23	-	12	8	1	
Telemark	135	87	-	2	3	2	26	-	12	1	1	
Aust-Agder ..	85	42	-	-	2	7	18	-	10	5	-	
Vest-Agder ..	142	72	1	-	3	6	33	-	17	5	1	
Rogaland	308	159	-	6	15	21	59	4	39	4	-	
Hordaland ...	520	209	1	7	10	13	202	3	34	27	8	
Sogn og Fjordane	185	124	-	-	1	1	44	1	5	2	3	
Møre og Romsdal	252	138	-	6	13	10	67	1	9	7	1	
Sør-Trøndelag	258	153	2	7	6	10	61	4	7	5	3	
Nord-Trøndelag ...	162	88	-	2	13	4	44	1	6	1	-	
Nordland	325	198	-	2	15	10	71	4	6	16	3	
Troms	183	131	-	6	5	5	28	1	3	-	4	
Finnmark	118	77	-	2	11	4	16	1	3	2	2	
Svalbard	1	-	-	-	-	-	-	1	-	-	-	

Tabell 4. Ansatte i barnehage etter stilling. Fylke. 15. desember 1990

Fylke	Ansatte i alt	Styrere og avdelingsledere		Assi- sten- ter	Mors- måls- trenere	Annet per- sonale
		I alt	Av disse med før- skolelære utdanning			
Hele landet	35891	11305	9010	17723	470	6392
Østfold	1381	452	416	679	12	238
Akershus	3999	1260	1010	2143	27	569
Oslo	5729	1787	1419	2852	147	943
Hedmark	1458	466	358	677	24	291
Oppland	1333	417	314	643	32	241
Buskerud	1593	505	404	765	25	298
Vestfold	1284	422	395	608	10	244
Telemark	958	316	252	464	11	167
Aust-Agder	584	192	161	267	11	114
Vest-Agder	809	300	283	361	13	135
Rogaland	3021	921	735	1556	52	492
Hordaland	3449	1124	908	1598	25	702
Sogn og Fjordane	1151	358	228	614	3	176
Møre og Romsdal	1697	514	398	802	13	367
Sør-Trøndelag	2148	663	579	995	27	463
Nord-Trøndelag	945	305	241	483	3	154
Nordland	2029	613	437	1017	7	392
Troms	1360	391	271	710	20	239
Finnmark	951	295	198	483	8	165
Svalbard	12	4	3	6	-	2

Tabell 5. Barn i barnehage etter alder. Fylke. 15. desember 1990

Fylke	I alt	0-1 år	2-3 år	4-5 år	6-7 år	Uopp- gitt	Barn i barnehager pr. 1000 barn 0-6 år	
							I alt	Med framme- tid pr. uke 31 timer og mer
Hele landet	139350	7512	33439	60274	38093	32	359	210
Østfold	5922	251	1239	2562	1870	-	305	174
Akershus	15168	942	3466	6524	4236	-	378	261
Oslo	17914	1989	5356	7058	3485	26	472	427
Hedmark	5908	192	1307	2696	1713	-	403	175
Oppland	6021	161	1243	2774	1837	6	417	116
Buskerud	6443	292	1585	2560	2006	-	333	168
Vestfold	5157	136	1033	2255	1733	-	298	176
Telemark	4180	137	823	1918	1302	-	303	116
Aust-Agder	2624	91	456	1104	973	-	293	102
Vest-Agder	4033	98	781	1737	1417	-	284	96
Rogaland	11922	733	2760	5072	3357	-	327	179
Hordaland	14924	581	3515	6629	4199	-	371	195
Sogn og Fjordane	4701	193	1296	2030	1182	-	458	197
Møre og Romsdal	7188	239	1621	3292	2036	-	322	146
Sør-Trøndelag ..	8067	398	1975	3652	2042	-	351	205
Nord-Trøndelag ..	4398	125	901	2113	1259	-	371	142
Nordland	7487	358	1995	3233	1901	-	341	238
Troms	4442	356	1173	1920	993	-	319	243
Finnmark	2807	239	897	1119	552	-	376	328
Svalbard	44	1	17	26	-	-	-	-

Tabell 6. Barn i barnehager i ulike grupper etter oppholdstid pr. uke. Prosent. 15. desember 1990

	Oppholdstid pr. uke					Barn i barnehage pr. 1 000 barn i aldersgruppen
	I alt	6-15 timer	16-30 timer	31-40 timer	41 timer og mer	
1980	100	33	27	23	17	209
1981	100	33	28	20	19	226
1982	100	31	29	20	20	239
1983	100	30	28	20	21	251
1984	100	29	28	20	23	264
1985	100	29	26	19	27	275
1986	100	28	26	11	36	291
1987	100	25	26	9	40	306
1988	100	22	25	9	43	322
1989	100	19	25	9	47	340
1990	100	17	24	7	52	359
1 9 9 0						
0 - 1 år	100	1	10	6	83	63
2 - 3 år	100	9	18	7	66	299
4 - 5 år	100	17	26	8	49	575
6 år	100	27	30	6	37	735

Tabell 7. Barn i barnehage i grupper for oppholdstid pr. uke etter familiens månedlige betaling. Prosent. 15. desember 1990

Oppholdstid, timer pr. uke	I alt	Familiens månedlige betaling, kroner									Tallet på barn
		Fri-plass	1-399	400-799	800-1199	1200-1599	1600-1999	2000-2499	2500-2999	3000 og over	
Alle barn	100	6	11	19	14	11	15	15	5	2	139344
6-15 timer	100	3	55	41	1	-	-	-	-	-	22659
16-20 timer	100	5	8	56	28	2	1	-	-	-	17637
21-30 timer	100	5	3	19	48	21	4	1	-	-	15809
31-40 timer	100	7	2	5	15	33	27	8	3	-	9294
41 timer og mer	100	7	2	6	8	12	25	29	10	3	67265

FENGLINGER 1990

I 1990 ble det foretatt 10 861 nyinnsettelse i fengselsanstaltene. Nær 95 prosent av innsettelsene gjaldt menn.

31 prosent av nyinnsettelsene i 1990 var varetektsinnsettelser, 67 prosent var innsettelser direkte for soning av fengselsdom, og 2 prosent var innsettelser for soning av bot.

I løpet av 1990 tilbrakte de innsatte tilsammen 868 219 dager i anstaltene, av dette 21 prosent i varetekt.

Det gjennomsnittlige antall innsatte pr. dag var 8 prosent høyere enn i 1989, 2 281 menn og 98 kvinner. Av gjennomsnittsbelegget på 2 379 var 576 i åpen avdeling, 85 var i sykehus eller behandling sinstitusjon og 36 var på permisjon.

Tallet på endelige løslatelse fra fengselsanstaltene i 1990 var 8 297, hvorav 24 prosent fra varetekt. I tillegg var det 2 091 løslatelse på prøve. Det var 374 uteblivelse etter permisjon eller rømninger. I alt 1 927 innsatte hadde i løpet av året en eller flere permisjoner, mens 226 hadde frigang for å delta i arbeid eller utdanning utenfor anstalten.

Tabell 1. Tilgang, avgang og belegg i fengselsanstalter

	Tilgang		Avgang				Gjennomsnittlig antall innsatte	
	Nyinnsettelse	Gjeninnsettelse	Løslatelse, endelig	Prøveløslatelse	Rømning eller uteblivelse etter permisjon	Straffeavbrudd		Dødsfall
1985	10 712	736	9 000	1 523	631	268	4	2 104
1986	11 257	789	9 625	1 772	625	299	2	2 002
1987	11 210	970	9 093	1 738	735	381	4	2 022
1988	10 543	828	8 537	1 771	561	306	6	2 113
1989	9 478	542	7 446	1 713	342	245	2	2 208
1990	10 861	523	8 297	2 091	374	223	3	2 379

Tabell 2. Tilgang, avgang og belegg i fengselsanstalter, etter distrikt og anstalt. 1990

	Tilgang		Avgang					Gjennomsnittlig antall innsatte
	Nyinnsettelse	Gjeninnsettelse	Løslatelse, endelig	Prøveløslatelse	Rømning eller uteblivelse etter permisjon	Straffeavbrudd	Dødsfall	
I ALT	10 861	523	8 297	2 091	374	223	3	2 379
SENTRALANSTALTENE								
I alt	352	149	148	208	79	114	-	549
Ullersmo	64	86	4	94	25	68	-	243
Bredtvedt fengsel og sikringsanstalt	140	5	98	30	5	-	-	46
Ila landsfengsel og sikringsanstalt	40	29	14	28	6	31	-	139
Bastøy landsfengsel ..	108	29	32	56	43	15	-	120
LOKALANSTALTENE								
Østre distrikt	3 271	103	2 504	549	84	19	-	617
Oslo kretsfengsel	1 213	81	778	309	33	5	-	358
Ilseng arbeidskoloni .	1 464	9	1 351	84	15	10	-	102
Sarpsborg kretsfengsel	46	3	21	16	1	-	-	19
Fredrikstad kretsfengsel	61	2	40	14	4	-	-	19
Hamar kretsfengsel ...	105	5	80	23	19	3	-	28
Kongsvinger kretsfengsel	71	1	45	13	-	-	-	20
Gjøvik kretsfengsel ..	99	2	54	23	6	-	-	27
Eidsberg hjelpefengsel	86	-	52	18	-	-	-	14
Moss hjelpefengsel ...	36	-	27	4	-	-	-	12
Vestre Slidre	90	-	56	45	6	1	-	17
Søndre distrikt	2 284	108	1 722	388	90	33	-	384
Berg kretsfengsel	2	6	-	23	7	6	-	49
Drammen kretsfengsel .	125	8	67	37	8	-	-	44
Horten kretsfengsel ..	45	4	31	18	2	-	-	16
Sem kretsfengsel	120	23	59	39	5	-	-	40
Hof arbeidskoloni	1 124	12	958	97	27	15	-	90
Larvik kretsfengsel ..	84	-	55	43	5	-	-	27
Arendal kretsfengsel .	308	23	200	70	18	2	-	62
Hønefoss hjelpefengsel	73	13	53	14	7	4	-	11
Kongsberg hjelpefengsel	115	9	77	20	2	5	-	16
Sandefjord hjelpefengsel	163	-	149	4	-	1	-	11
Kragerø hjelpefengsel	125	10	73	23	9	-	-	19
Vestre distrikt	2 927	119	2 264	635	89	42	2	533
Kristiansand kretsfengsel	180	6	108	40	7	1	-	44
Slavanger kretsfengsel	269	9	177	46	7	3	-	63
Åna kretsfengsel	535	73	309	357	50	13	1	198
Haugesund kretsfengsel	76	4	49	13	2	1	-	19
Bergen kretsfengsel ..	349	15	202	77	15	8	1	86
Ålesund kretsfengsel .	176	2	152	13	-	3	-	20
Molde kretsfengsel ...	88	1	64	15	1	1	-	11
Vik hjelpefengsel	180	8	167	11	-	10	-	13
Sandeid arbeidskoloni	1 074	1	1 036	63	7	2	-	78
Nordre distrikt	2 027	44	1 659	311	32	15	1	296
Trondheim kretsfengsel	481	28	306	158	21	7	1	145
Verdal arbeidskoloni .	679	2	649	24	3	1	-	47
Bodø kretsfengsel	220	2	157	44	3	1	-	32
Tromsø kretsfengsel ..	234	8	178	46	3	4	-	33
Vadsø kretsfengsel ...	277	3	241	36	2	2	-	31
Mosjøen hjelpefengsel	136	1	128	3	-	-	-	8

(SU nr. 23, 1991)

LØNNSSTATISTIKK FOR TILSATTE I SKOLEVERKET 1. OKTOBER 1990

(Forrige melding ble offentliggjort i SU nr. 23, 1990)

Den gjennomsnittlige månedsfortjenesten for tilsatte i undervisningsstillinger var pr. 1. oktober 1990 kr 17 555. Dette var en stigning i fortjenesten fra 1. oktober 1989 på 4,2 prosent.

For menn var månedsfortjenesten i oktober 1990 kr 18 383 og for kvinner kr 16 532. Fra oktober 1989 til oktober 1990 steg månedsfortjenesten for menn med 4,0 prosent og for kvinner med 4,8 prosent.

Månedsfortjenesten omfatter brutto regulativlønn pr. 1. oktober 1990 og faste og variable tillegg samt godtgjøring for faste overtimer og godtgjøring for tilfeldige vikartimer utbetalt i oktober måned 1990.

Månedsfortjenesten er påvirket av tallet på undervisningstimer i uken, skoleslag, stilling, tallet på tjenesteår, utdanning og alder.

Statistikken omfatter i alt 57 755 heltidstilsatte tjenestemenn knyttet til undervisning (skolesjefer, skoleinspektører, skoleledere og lærerpersonale) som pr. 1. oktober 1990 ble lønnet i samsvar med avtaler inngått av staten og tjenestemannsorganisasjonene.

Undersøkelsen omfatter også 25 345 tilsatte på deltid (reduert lesetid). Opplysninger for disse er bearbeidd særskilt og er ikke tatt med i gjennomsnittstallene.

Statistikken er kommet i stand gjennom et samarbeid mellom Arbeids- og administrasjonsdepartementet og Statistisk sentralbyrå.

Gjennomsnittlig månedsfortjeneste for heltidstilsatte i undervisningsstillinger i 1989 og 1990 i enkelte skoleslag

Kjønn Skoleslag	Tilsatte med i tellingen		Månedsfortjeneste		Stigning
	1989	1990	1989	1990	1989-1990
			!	!	!
			Kroner		Prosent
MENN OG KVINNER	56 588	57 755	16 842	17 555	4,2
Grunnskoler, barnetrinnet (medregnet 1-7 skoler)	15 883	16 078	15 606	16 271	4,3
Grunnskoler, kombinerte barne- og ungdomsskoler	8 363	8 292	15 853	16 570	4,5
Grunnskoler, ungdomstrinnet	10 529	10 414	16 505	17 178	4,1
Skoler for spesialundervisning	2 572	2 502	15 740	16 489	4,8
Videregående skoler	17 290	19 011	18 766	19 339	3,1
Folkehøgskoler	619	609	16 167	16 986	5,1
MENN	31 590	31 906	17 682	18 383	4,0
Grunnskoler, barnetrinnet (medregnet 1-7 skoler)	6 274	6 183	16 263	16 885	3,8
Grunnskoler, kombinerte barne- og ungdomsskoler	4 255	4 174	16 507	17 198	4,2
Grunnskoler, ungdomstrinnet	6 382	6 189	16 938	17 574	3,8
Skoler for spesialundervisning	860	823	16 447	17 152	4,3
Videregående skoler	12 249	13 467	19 278	19 821	2,8
Folkehøgskoler	403	396	16 687	17 516	5,0
KVINNER	24 998	25 849	15 782	16 532	4,8
Grunnskoler, barnetrinnet (medregnet 1-7 skoler)	9 609	9 895	15 178	15 888	4,7
Grunnskoler, kombinerte barne- og ungdomsskoler	4 108	4 118	15 175	15 934	5,0
Grunnskoler, ungdomstrinnet	4 147	4 225	15 839	16 598	4,8
Skoler for spesialundervisning	1 712	1 679	15 384	16 164	5,1
Videregående skoler	5 041	5 544	17 521	18 167	3,7
Folkehøgskoler	216	213	15 197	16 001	5,3

(SU nr. 23, 1991)

Skogbruket. Utvalgstilling for 1989

Statistisk sentralbyrå har beregnet avvirkningshyppighet og utgifter til hogst og framdrift i skogbruket for 1989. Beregningene bygger på oppgaver fra et representativt utvalg av skogeierdommer med minst 100 dekar produktivt skogareal. Utvalget er trukket blant oppgavegiverne til Landbrukstellinga 1979. Ved beregningene er det nyttet oppgaver fra knapt 2 700 eiendommer. Tellingene omfatter bare virke til salg og industriell produksjon.

I resultattabellene er det brukt følgende distriktsinndeling:

Østlandet, søndre del

omfatter hele Østfold, Akershus, Oslo og Vestfold fylker. Av Hedmark: kommunene Hamar, Kongsvinger, Ringsaker, Vang, Løten, Stange, Nord-Odal, Sør-Odal, Eidskog, Grue, Åsnes, Våler og Elverum. Av Oppland: kommunene Lillehammer, Gjøvik, Østre Toten, Vestre Toten, Jevnaker, Lunner, Gran og Søndre Land. Av Buskerud: kommunene Ringerike, Hole, Drammen, Kongsberg, Modum, Øvre Eiker, Nedre Eiker, Lier, Røyken og Hurum.

Østlandet, nordre del

omfatter de kommuner i Hedmark, Oppland og Buskerud som ikke er med i distrikt Østlandet, søndre del.

Telemark, Agder

omfatter Telemark, Aust-Agder og Vest-Agder fylker.

Vestlandet

omfatter Rogaland, Hordaland, Sogn og Fjordane og Møre og Romsdal fylker.

Trøndelag, Helgeland

omfatter Sør-Trøndelag og Nord-Trøndelag fylker og kommunene Bindal, Brønnøy, Sømna, Vefsn, Grane, Hattfjelldal, Hemnes og Rana i Nordland fylke.

Nord-Norge

omfatter de kommunene i Nordland som ikke er med i distrikt Trøndelag, Helgeland foruten fylkene Troms og Finnmark.

Det var skogsdrift på 40 prosent av eiendommene i 1989. Virksomheten var størst i distrikt "Østlandet, søndre del", med drift på 62 prosent av eiendommene. På "Vestlandet" og i "Nord-

Norge" var det drift på bare henholdsvis 23 og 7 prosent (tab. 1).

Det var tynningsdrift på 9 prosent av skogeierdommene. Tynningsaktiviteten var størst i distrikt "Østlandet, søndre del", med tynningsdrift på 20 prosent av eiendommene. På landsbasis kom 10 prosent av det framdrevne kvantumet fra tynninger (tab. 2).

I 1989 ble 65 prosent av skogvirket drevet fram under skogeierens administrasjon, mens 35 prosent ble satt bort til andre (skogeierforeninger, entreprenører, rotsalg mv.) (tab. 3).

Av det skogvirket som ble drevet fram under eiers administrasjon, ble 31 prosent hogd og 34 prosent kjørt fram av eier og familiemedlemmer (tab. 4).

Av totalkvantumet, dvs. kvantum både ved egne og bortsatte drifter, ble 20 prosent hogd og 22 prosent kjørt fram av eier og familiemedlemmer (tab. 5).

Av skogvirket ble 56 prosent felt og kvistet med motorsag, 6 prosent ble felt med motorsag og kvistet med maskin og 38 prosent ble både felt og kvistet med maskin (tab. 6).

Av skogvirket ble 1 prosent kjørt fram med hest, 37 prosent med jordbrukstraktor, 58 prosent med spesialmaskiner og 4 prosent på andre måter (tab. 7).

Skogeierens og deres familiemedlemmers arbeid i skogen i 1989 er beregnet til 821 000 dagsverk. Verdien av egeninnsatsen er beregnet til 544 mill. kroner (tab. 8).

Direkte utgifter til hogst og framdrift, inkludert beregnet verdi av skogeiers og familiemedlemmers arbeidsinnsats, er beregnet til 1 429 mill. kroner, eller 147 kroner pr. m³ for 1989. Dette er 73 mill. kroner mer enn året før (tab. 9).

De direkte utgiftene til hogst og framdrift når arbeidet utføres av leid arbeidskraft som selv holder utstyr, er beregnet til 138 kroner pr. m³ i 1989. I 1988 var utgiftene 134 kroner pr. m³. For 1989 er de beregnede utgifter til hogst og framdrift ved bortsatte drifter 136 kroner pr. m³. Året før var utgiftene 134 kroner pr. m³ (tab. 10).

Tabell 1. Eiendommer med avvirkning i prosent av alle eiendommer

	1985	1986	1987	1988	1989
Hele landet	37	36	37	39	40
Distrikt					
Østlandet, søndre del	53	56	58	61	62
Østlandet, nordre del	38	37	42	42	49
Telemark, Agder	42	45	41	42	41
Vestlandet	24	23	21	23	23
Trøndelag, Helgeland	43	39	44	50	47
Nord-Norge	12	11	11	7	13
Produktivt skogareal					
100 - 999 dekar	31	32	33	43	36
1 000 - 4 999 "	68	65	65	67	68
5 000 - 19 999 "	84	86	87	86	88
20 000 - 49 999 "	99	100	99	98	99
50 000 dekar og mer ¹	97	99	97	98	99

¹ Medregnet alle statsskoger, uansett størrelse.

Tabell 2. Eiendommer med sluttavvirkning/tynning i prosent av alle eiendommer. Framdrevet kvantum fordelt på sluttavvirkning og tynning. Prosent

	I prosent av alle eiendommer			Framdrevet kvantum		
	Eiendom- mer uten av- virkning	Eiendom- mer med slutt- av- virkning ¹	Eiendom- mer med tynning	I alt	Fra sluttav- virkning ¹	Fra tynning
1985	63	35	7	100	94	6
1986	64	34	7	100	93	7
1987	63	35	7	100	92	8
1988	61	37	8	100	91	9
1989	60	38	9	100	90	10
1989						
Distrikt						
Østlandet, søndre del	38	57	20	100	88	12
Østlandet, nordre del	51	47	10	100	87	13
Telemark, Agder	59	38	8	100	93	7
Vestlandet	77	21	4	100	93	7
Trøndelag, Helgeland	53	46	6	100	98	2
Nord-Norge	87	12	(3)	100	94	6
Produktivt skogareal						
100 - 999 dekar	64	33	7	100	93	7
1 000 - 4 999 "	32	65	21	100	90	10
5 000 - 19 999 "	12	84	47	100	84	16
20 000 - 49 999 "	1	98	68	100	89	11
50 000 dekar og mer ²	1	99	72	100	87	13

¹ Som sluttavvirkning regnes snauhogst, hogst der det er satt igjen frøtre eller tre i skjermstilling, plukkhogst og gjennomhogst i hogstmoden skog. ² Se note 1, tabell 1.

Tabell 3. Framdrevet skogvirke administrert av skogeierne i prosent av alt virke til salg

	1985	1986	1987	1988	1989
Hele landet	73	71	68	68	65
Distrikt					
Østlandet, søndre del	73	71	66	67	67
Østlandet, nordre del	71	73	62	62	54
Telemark, Agder	65	65	73	64	63
Vestlandet	(87)	(77)	(87)	(82)	(77)
Trøndelag, Helgeland	79	73	76	79	77
Nord-Norge	(63)	(74)	(66)	(71)	(63)
Produktivt skogareal					
100 - 999 dekar	75	69	64	66	65
1 000 - 4 999 "	69	68	68	63	56
5 000 - 19 999 "	49	49	48	51	50
20 000 - 49 999 "	67	77	70	74	75
50 000 dekar og mer ¹	88	88	87	87	86

¹ Se note 1, tabell 1.

Tabell 4. Framdrevet skogvirke i drifter administrert av skogeier, etter arbeidskrafttype. Prosent

	Hogst			Lunning og framkjøring			
	I alt	Leid arbeidskraft	Eier og familiedlemmer	I alt	Leid arbeidskraft, arbeidstakers utstyr	Leid arbeidskraft, skogeiernes utstyr	Eier og familiedlemmer
1985	100	67	33	100	47	16	37
1986	100	68	32	100	46	17	37
1987	100	64	36	100	45	16	39
1988	100	67	33	100	48	15	36
1989	100	69	31	100	51	15	34
1989							
Distrikt							
Østlandet, søndre del	100	77	23	100	61	13	26
Østlandet, nordre del	100	72	28	100	46	20	34
Telemark, Agder	100	62	38	100	41	18	41
Vestlandet	100	(33)	(67)	100	(25)	(6)	(69)
Trøndelag, Helgeland	100	57	43	100	38	14	48
Nord-Norge	100	(49)	(51)	100	(7)	(41)	(52)
Størrelsesklasse							
100 - 999 dekar	100	36	64	100	27	4	69
1 000 - 4 999 "	100	61	39	100	45	11	43
5 000 - 19 999 "	100	94	6	100	71	17	12
20 000 - 49 999 "	100	100	0	100	79	19	2
50 000 dekar og mer ¹	100	100	-	100	69	31	-

¹ Se note 1, tabell 1.

Tabell 5. Framdrevet skogvirke som eier og familiemedlemmer har hogd/kjørt i prosent av totalavvirkning til salg

År	Hele landet		Østlandet, søndre del		Østlandet, nordre del		Telemark, Agder		Trøndelag, Helgeland	
	Hogst	Kjøring	Hogst	Kjøring	Hogst	Kjøring	Hogst	Kjøring	Hogst	Kjøring
1985	24	27	15	19	23	27	33	34	35	39
1986	23	26	16	19	23	26	28	30	31	36
1987	24	26	17	20	19	21	38	37	36	40
1988	23	25	15	18	20	21	28	28	37	42
1989	20	22	15	17	15	19	24	26	33	37

Tabell 6. Framdrevet skogvirke etter framgangsmåte ved hogsten. Prosent

	I alt	Felt og kvistet med motorsag	Felt med motorsag - kvistet med maskin	Felt og kvistet med maskin	Andre måter
1985	100	76	9	14	0
1986	100	73	9	18	0
1987	100	65	7	28	1
1988	100	64	6	30	0
1989	100	56	6	38	0
Distrikt					
Østlandet, søndre del	100	49	4	47	0
Østlandet, nordre del	100	46	6	48	-
Telemark, Agder	100	75	11	13	0
Vestlandet	100	87	9	3	1
Trøndelag, Helgeland	100	70	5	24	1
Nord-Norge	100	97	-	-	3
Produktivt skogareal					
100 - 999 dekar	100	67	3	29	0
1 000 - 4 999 "	100	53	6	41	1
5 000 - 19 999 "	100	35	12	53	-
20 000 - 49 999 "	100	46	6	49	-
50 000 dekar og mer ¹	100	61	6	34	0

¹ Se note 1, tabell 1.

Tabell 7. Framdrevet skogvirke etter transportutstyr brukt ved terrengtransporten. Prosent

	I alt	Hest	Jordbruks- traktor (alle størrelser), spesialtraktor under 50 hk	Spesial- traktor, 50 hk og større	Andre måter
1985	100	(1)	44	53	(3)
1986	100	(1)	44	53	(2)
1987	100	(1)	43	52	(4)
1988	100	(1)	45	51	(3)
1989	100	(1)	37	58	(4)
Distrikt					
Østlandet, søndre del	100	(1)	30	65	(4)
Østlandet, nordre del	100	(0)	34	63	(2)
Telemark, Agder	100	(1)	48	46	(4)
Vestlandet	100	:	:	:	:
Trøndelag, Helgeland	100	(1)	49	47	(4)
Nord-Norge	100	:	:	:	:
Produktivt skogareal					
100 - 999 dekar	100	(1)	57	38	(5)
1 000 - 4 999 "	100	(0)	40	55	(5)
5 000 - 19 999 "	100	(1)	25	71	(2)
20 000 - 49 999 "	100	1	18	75	6
50 000 dekar og mer ¹	100	1	15	82	2

¹ Se note 1, tabell 1.

Tabell 8. Eiers og familiemedlemmers arbeid i skogen. Dagsverk og beregnet verdi

	1985	1986	1987	1988	1989
1 000 dagsverk					
I alt	805	792	804	825	821
Arbeidsoperasjon					
Hogst og framdrift	522	508	536	548	508
Skogkulturarbeider	151	143	134	148	163
Bygging og vedlikehold av skogsveier .	52	52	53	51	58
Annet arbeid i skogen	38	40	38	41	41
Administrasjon	41	49	41	45	49
Distrikt					
Østlandet, søndre del	280	279	279	276	308
Østlandet, nordre del	113	110	114	125	117
Telemark, Agder	163	155	163	157	151
Vestlandet	90	91	79	86	78
Trøndelag, Helgeland	140	136	153	167	153
Nord-Norge	(19)	(20)	(17)	(13)	(14)
Produktivt skogareal					
100 - 999 dekar	507	483	506	511	519
1 000 - 4 999 "	266	276	265	279	267
5 000 - 19 999 "	29	30	29	30	32
20 000 - 49 999 "	3	3	4	3	3
50 000 dekar og mer ¹	0	0	-	0	0
1 000 kr ²					
I alt	384 590	408 168	467 868	523 591	543 700
Arbeidsoperasjon					
Hogst og framdrift	249 745	262 033	312 069	344 181	336 736
Skogkulturarbeider	72 053	73 723	78 304	93 150	108 377
Bygging og vedlikehold av skogsveier .	24 809	26 939	31 090	31 730	38 410
Annet arbeid i skogen	18 196	20 410	22 416	26 033	27 467
Administrasjon	19 787	25 063	23 989	28 497	32 710

¹ Se note 1 tabell 1. ² For 1985 8 timer pr. dag og kr 59,80 pr. time. For 1986 8 timer pr. dag og kr 64,50 pr. time. For 1987 8 timer pr. dag og kr 72,80 pr. time. For 1988 8 timer pr. dag og kr 78,50 pr. time. For 1989 8 timer pr. dag og kr 82,90 pr. time.

Tabell 9. Utgifter til hogst og framdrift

	I alt	Hogst og framdrift administrert av skogeier eller ansatte			Hogst og framdrift administrert av andre
		Leid hjelp ¹		Beregnet verdi av eget arbeid ²	
		Hogst	Framdrift		
1 000 kr					
1985	994 806	272 461	217 971	249 745	254 629
1986	1 029 963	267 876	217 178	262 033	282 877
1987	1 142 706	278 711	223 401	312 069	328 525
1988	1 355 321	329 743	273 842	344 181	407 555
1989	1 428 651	353 539	278 890	336 736	459 486
Prosent					
1985	100	27	22	25	26
1986	100	26	21	25	27
1987	100	24	20	27	29
1988	100	24	20	25	30
1989	100	25	20	24	32
1989					
1 000 kr					
Distrikt					
Østlandet, søndre del	657 641	191 449	146 899	122 871	196 422
Østlandet, nordre del	271 791	59 360	43 902	51 925	116 604
Telemark, Agder	220 710	43 454	39 812	53 424	84 020
Vestlandet	52 369	6 292	6 308	28 949	10 819
Trøndelag, Helgeland	208 684	50 430	39 371	73 336	45 547
Nord-Norge	17 457	2 554	2 598	6 230	6 074
Produktivt skogareal					
100 - 999 dekar	458 614	59 041	46 776	218 036	134 761
1 000 - 4 999 "	442 746	79 979	65 628	111 503	185 636
5 000 - 19 999 "	165 050	42 184	33 824	6 945	82 097
20 000 - 49 999 "	77 177	31 345	24 420	253	21 159
50 000 dekar og over ³	285 065	140 989	108 242	-	35 833

¹ Inkludert utgifter til drivstoff, olje og daglig stell av maskiner og redskaper som er brukt av skogeieren og familiemedlemmer. ² Gjelder skogeiers og familiemedlemmers arbeid med hogst og framdrift. Vederlag pr. time, se note 2, tabell 8. ³ Se note 1, tabell 1.

Tabell 10. Utgifter til hogst og framdrift. Kroner pr. m³ fast mål uten bark. Sosiale utgifter er medregnet

	Drifter administrert av skogeieren ¹			Drifter bortsatt til andre, i alt
	I alt	Hogst	Framdrift ²	
1985	112	61	50	109
1986	118	64	54	117
1987	126	69	57	120
1988	134	72	62	134
1989	138	76	62	136
1989				
Distrikt				
Østlandet, søndre del	131	74	57	121
Østlandet, nordre del	140	78	62	135
Telemark, Agder	141	71	70	160
Vestlandet	154	74	80	178
Trøndelag, Helgeland	167	90	77	168
Nord-Norge	:	:	:	174
Produktivt skogareal				
100 - 999 dekar	124	67	57	131
1 000 - 4 999 "	129	70	59	140
5 000 - 19 999 "	136	74	62	135
20 000 - 49 999 "	137	75	62	148
50 000 dekar og mer ³	150	84	66	135

¹ Tallene gjelder hogst og framdrift med leid arbeidskraft. ² Med arbeidstakers utstyr. ³ Se note 1, tabell 1.

(SU nr.23, 1991)

PRODUKSJONEN I OLJEUTVINNING, BERGVERKSDRIFT, INDUSTRI OG KRAFTFORSYNING I APRIL 1991

Statistisk sentralbyrås volumindeks (bruttoproduct) for produksjonen i industri i april viste 9,3 prosent stigning jamført med tilsvarende måned foregående år. Ved vurdering av tallene må en ta hensyn til at påsken falt i mars i år og i april i fjor. I gjennomsnitt for mars - april viste indeksen en nedgang på 1,5 prosent jamført med samme periode ett år tidligere.

For kraftforsyning var det i april en nedgang på 3,8 prosent jamført med tilsvarende måned foregående år.

Indeksen for utvinning av råolje og naturgass gikk i samme tidsrom opp med 13,9 prosent. Oppgangen skyldes dels at en del mindre satelitt-felt i Ekofiskområdet og Osebergområdet kom i drift i løpet av 1990. I tillegg har det også vært noe høyere produksjon på en del etablerte felter.

Totalindeksen for april viste en stigning på 11,1 prosent jamført med tilsvarende måned foregående år. I gjennomsnitt for mars - april viste totalindeksen en stigning på 6,1 prosent jamført med samme periode ett år tidligere.

Sesongjustert totalindeks gikk i perioden februar - april ned med 0,7 prosent fra foregående tremånedersperiode. Indeksen for industrien gikk ned med 1,2 prosent. Produksjonen i utekonkurrerende næringer gikk ned med 0,7 prosent og i hjemmekonkurrerende næringer ned med 2,5 prosent. I skjermede næringer gikk produksjonen opp med 1,8 prosent.

Sesongjusterte tall for produksjonen av varer til eksport viste i perioden februar - april en nedgang på 1,3 prosent fra foregående tremånedersperiode. Varer til vareinnsats medregnet lagerendringer gikk ned med 0,3 prosent, og varer til konsum gikk ned med 0,2 prosent i samme tidsrom.

I de sesongjusterte beregningene er olje- og gassutvinning og en del industrigrupper med store tilfeldige variasjoner bare med i totalindeksen, men er ellers holdt utenfor.

Produksjonsindeks 1980 = 100

	Jan.- april		Endr. i pst.	Febr.- april		Endr. i pst.	April		Endr. i pst.
	1990	1991		1990	1991		1990	1991	
Oljeutvinning, berg- verksdrift, industri og kraftforsyning.....	174	186	7.1	174	185	6.7	166	184	11.1
Industri.....	112	111	-0.9	112	111	-1.2	102	111	9.3

Tabell 1. Produksjonsindeks. Sesongjustert

	Indeks. 1980 = 100				Endringsprosent i forhold til foregående tremåneders periode		
	April	3 mnd. gjennomsnitt			Des.90- feb.91	Jan.- mars	Feb.- april
		Aug.- okt.	Nov.- jan.	Feb.- april			
Oljeutvinning, bergverksdrift, industri og kraftforsyning	176	175	181	180	1.5	0.3	-0.7
Bergverksdrift (1)	128	129	123	122	-7.3	-5.0	-0.5
Industri (2)	102	109	107	105	-2.0	-0.2	-1.2
Kraftforsyning	122	139	138	139	0.4	5.7	0.6
Etter konkurransetype (1)(2)							
Skjermet industri	96	98	96	98	-0.4	2.7	1.8
Utekonkurrerende industri og bergverksdrift	146	152	147	146	-2.4	-0.8	-0.7
Hjemmekonkurrerende industri	91	99	97	94	-2.9	-1.7	-2.5
Bruttoproduksjon etter anvendelse (1)(2)							
Eksport	124	131	128	126	-1.9	-1.0	-1.3
Konsum	108	111	111	111	-0.1	1.4	-0.2
Investering	162	169	164	164	-2.3	-0.2	0.3
Vareinnsats i bygg og anlegg	89	99	95	92	-4.1	-3.2	-3.5
Vareinnsats ellers (medregnet lagerendringer)	97	102	100	101	-0.7	1.9	0.4

(1) Utvinning av råolje og naturgass er holdt utenfor. (2) Produksjon av fiskevarer, produksjon av fiskehermetikk, produksjon av fiskeoljer og fiskemjøl, raffinering av jordolje og produksjon av jordolje- og kullprodukter er holdt utenfor.

Tabell 2. Produksjonsindeks. 1980 = 100. Hovedtall

	Jan. - april		Endring i pst.	Feb. - april		Endring i pst.	April	
	-----			-----			-----	
	1990	1991	1990	1991	1990	1991		
Oljeutvinning, bergverksdrift, industri og kraftforsyning	174	186	7.1	174	185	6.7	166	184
Oljeutvinning og bergverksdrift	244	273	11.6	244	272	11.1	238	271
Industri	112	111	-0.9	112	111	-1.2	102	111
Kraftforsyning	151	155	2.6	148	152	2.4	141	136
Etter konkurransetype								
Skjermet industri	93	97	4.4	95	99	4.0	87	99
Utekonkurrerende industri og bergverksdrift	163	162	-0.8	163	162	-0.7	160	160
Hjemmekonkurrerende industri	99	97	-2.6	100	97	-3.0	87	99
Bruttoproduksjon etter anvendelse								
Eksport	175	188	7.3	175	188	7.1	169	187
Konsum	113	116	2.4	114	117	2.4	110	117
Investering	187	188	0.8	188	188	0.3	172	189
Vareinnsats i bygg og anlegg	107	101	-6.3	107	100	-6.4	96	102
Vareinnsats ellers (medregnet lagerendringer)	123	128	3.4	124	128	3.2	118	125

Tabell 3. Produksjonsindeks (bruttoprodukt). 1980 = 100

Næring, næringsområde, næringshovedgruppe	Jan.- april		Feb.- april		April	
	1990	1991	1990	1991	1990	1991
2,3,41 OLJEUTVINNING, BERGVERKSDRIFT, INDUSTRI OG KRAFTFORSYNING	174	186	174	185	166	184
2 OLJEUTVINNING OG BERGVERKSDRIFT	244	273	244	272	238	271
21 Bryting av kull	321	271	343	282	264	314
22 Utvinning av råolje og naturgass	248	277	248	276	241	275
23 Bryting og utvinning av malm	87	89	85	89	66	78
29 Bergverksdrift ellers	119	120	121	122	122	138
3 INDUSTRI	112	111	112	111	102	111
31 Produksjon av næringsmidler, drikkevarer og tobakksvarer.....	76	82	79	85	71	85
311-312 Produksjon av næringsmidler	52	60	53	63	35	58
313 Produksjon av drikkevarer	92	94	98	99	110	104
314 Produksjon av tobakksvarer	110	117	110	113	90	119
32 Produksjon av tekstilvarer, bekledningsvarer, lær og lærvarer.....	58	57	58	58	49	60
321 Produksjon av tekstilvarer	62	62	62	63	51	65
322 Produksjon av klær, unntatt skotøy	49	49	50	50	44	52
323 Produksjon av lær, lær- og skinnvarer	97	89	97	90	85	99
324 Produksjon av skotøy	30	28	29	28	25	30
33 Produksjon av trevarer	81	74	82	73	67	75
331 Produksjon av trevarer, unntatt møbler og innredninger	86	77	86	75	72	79
332 Produksjon av møbler og innredninger av tre ...	68	65	69	65	55	66
34 Treforedling, grafisk prod. og forlagsvirksomhet	124	126	124	125	114	124
341 Treforedling	140	143	140	141	123	136
342 Grafisk produksjon og forlagsvirksomhet	115	117	116	117	109	118
35 Produksjon av kjemiske produkter, mineralolje-, kull-, gummi- og plastprodukter	174	173	173	171	165	167
351 Produksjon av kjemiske råvarer	197	187	196	186	196	183
352 Produksjon av kjemisk-tekniske produkter	134	137	130	131	105	130
353-354 Raffinering av jordolje og produksjon av jordolje- og kullprodukter.....	270	282	265	282	282	257
355 Produksjon og reparasjon av gummiprodukter ...	109	112	107	111	87	108
356 Produksjon av plastvarer	122	117	122	116	108	123
36 Produksjon av mineralske produkter	85	78	86	79	76	78
361-362 Produksjon av keramiske produkter, glass og glassvarer.....	90	87	91	89	80	92
369 Produksjon av mineralske produkter ellers	83	75	84	76	76	73
37 Produksjon av metaller	146	144	146	144	145	146
371 Produksjon av jern, stål og ferrolegeringer ...	143	127	144	128	143	133
372 Produksjon av ikke-jernholdige metaller	148	153	147	153	146	153
38 Produksjon av verkstedprodukter	109	108	109	108	97	110
381 Produksjon av metallvarer	93	91	93	91	80	92
382 Produksjon av maskiner	132	130	133	131	118	130
383 Produksjon av elektr.apparater og materiell ...	145	139	143	135	126	147
384 Produksjon av transportmidler	74	76	75	77	67	78
385 Produksjon av tekniske og vitenskapelige instrumenter, fotoartikler og optiske artikler.	152	165	160	174	151	190
39 Industriproduksjon ellers.....	104	113	107	116	87	118
41 KRAFTFORSYNING.....	151	155	148	152	141	136

Figur 1

Produksjonsindeks for oljeutvinning, bergverksdrift, industri og kraftforsyning. 1980 = 100

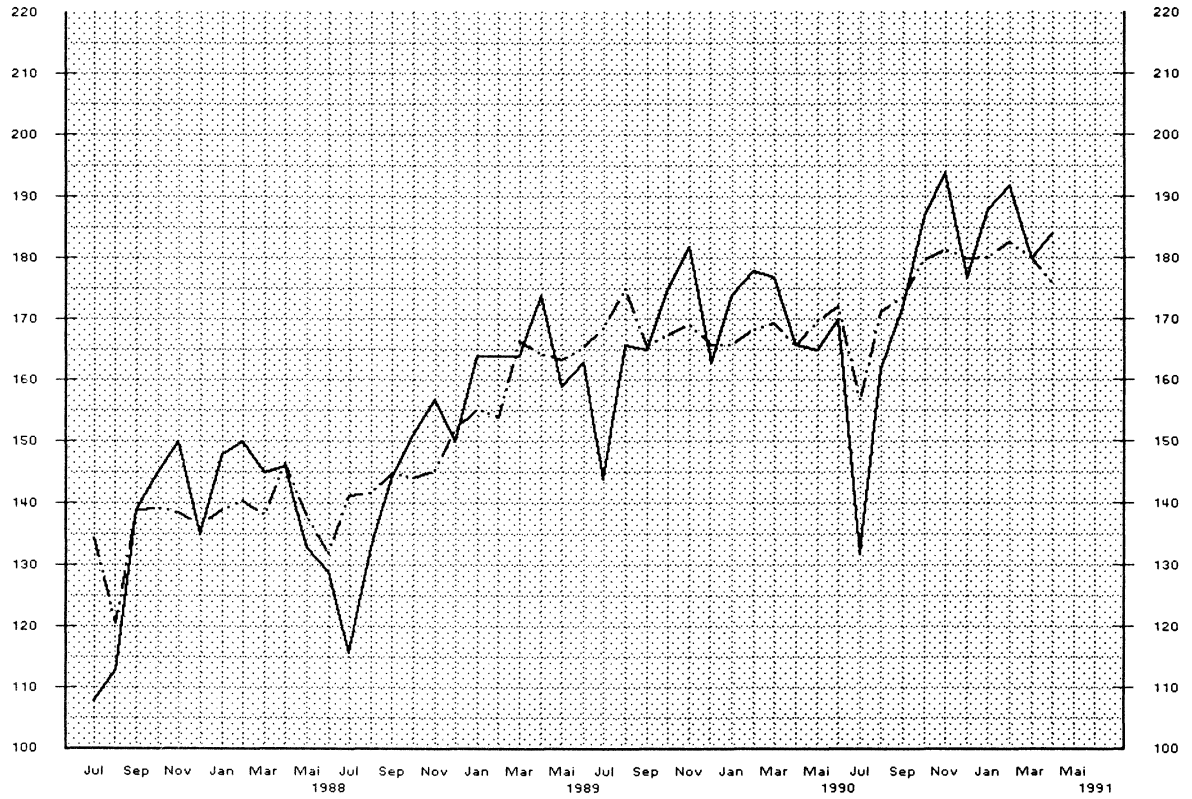

Produksjonsindeks Sesongjustert produksjonsindeks

Produksjonsindeks for industri. 1980 = 100

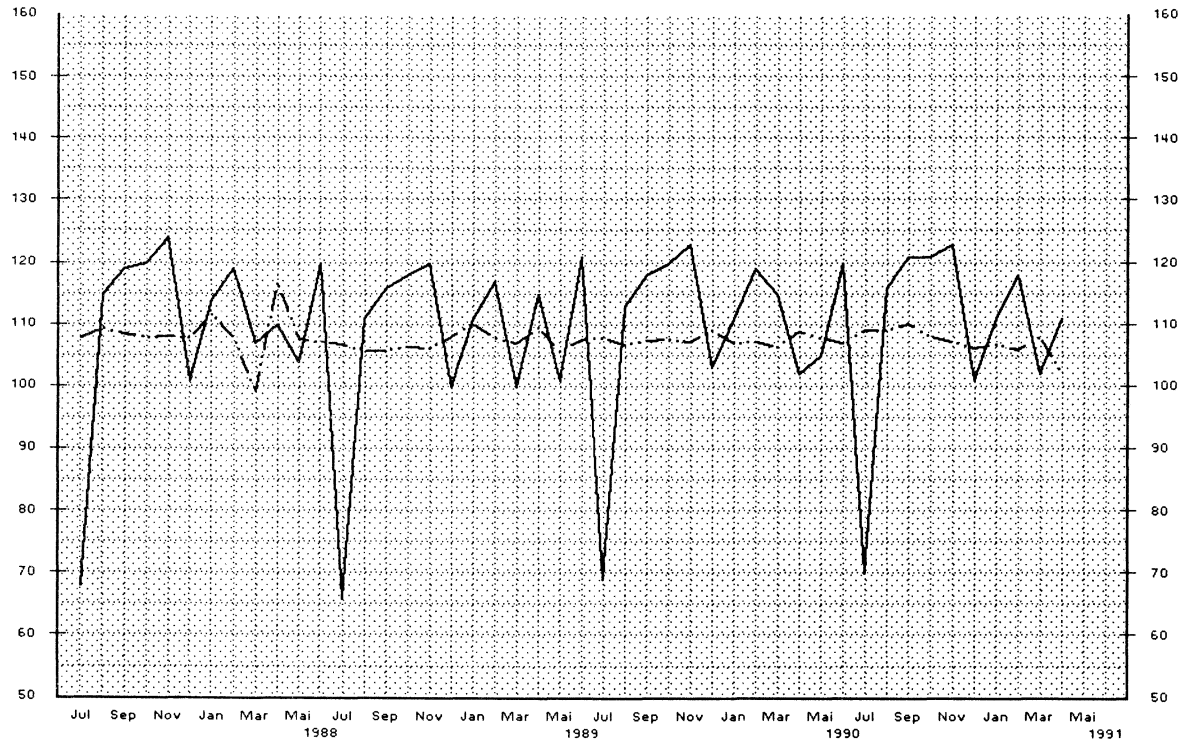

Figur 2

Produksjonsindeks for oljeutvinning, bergverksdrift, industri og kraftforsyning
 Prosentvis endring de siste 12 måneder

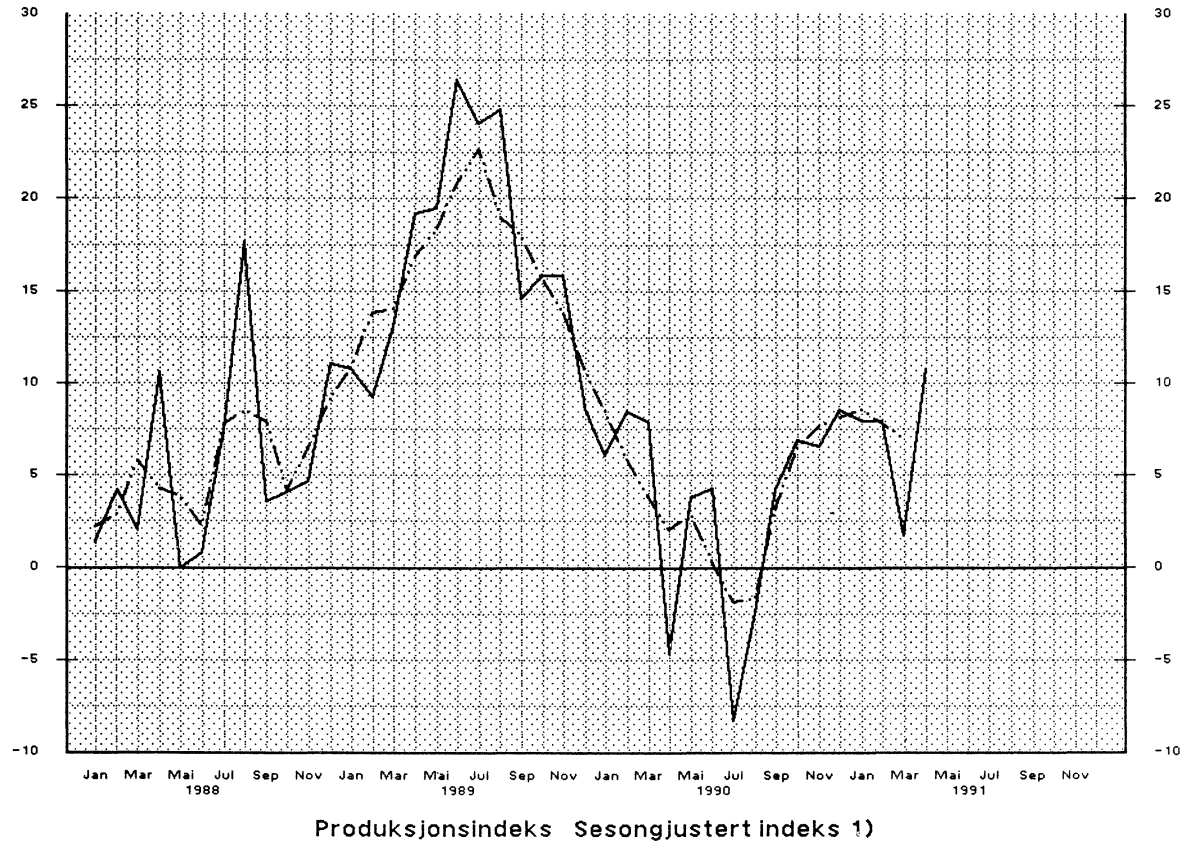

Produksjonsindeks for industri. Prosentvis endring de siste 12 måneder



1) Glattet serie, 3-måneders glidende, sentrert gjennomsnitt

(SU nr. 23, 1991)

ELEKTRISK KRAFT, PRODUKSJON OG FORBRUK I APRIL 1991

Elektrisitetsproduksjonen i april 1991 var på 9 803 GWh, ifølge foreløpige oppgaver fra Statistisk sentralbyrå. Dette er en nedgang på 3,9 prosent sammenliknet med april 1990.

Kraftutvekslingen med utlandet viste for april 1991 et eksportoverskudd på 709 GWh, mot 1 412 GWh i april 1990.

Bruttoforbruket innenlands i april 1991 økte med 3,5 prosent fra april 1990. Sammenholder en de to siste tolv månedersperiodene, var det en økning på 2,8 prosent. I bruttoforbruket er medregnet tilfeldig kraft til elektrokjeler. Tallene er ikke temperaturkorrigerete.

Forbruket i kraftintensiv industri viste en nedgang på 6,2 prosent i april 1991 sammenliknet med april 1990. I siste tolv månedersperiode gikk forbruket i kraftintensiv industri ned med 3,2 prosent fra samme periode ett år tidligere.

Statistikken utarbeides i samarbeid med Samkjøringen av kraftverkene i Norge.

Produksjon, import, eksport og forbruk av elektrisk kraft. GWh. Foreløpige tall

	Tolv månedersperioder			Januar-april			April	
	Mai 1989 t.o.m. apr. 1990	Mai 1990 t.o.m. apr. 1991	Endring i prosent	1990	1991	Endring i prosent	1990	1991
Østfold	4 193	3 680	-12	1 438	1 197	-17	368	422
Akershus	826	684	-17	289	237	-18	82	81
Oslo	73	67	-8	28	22	-21	7	8
Hedmark	2 196	2 292	4	786	776	-1	176	184
Oppland	5 223	5 423	4	2 007	2 058	3	367	383
Buskerud	9 762	9 058	-7	3 469	3 578	3	651	708
Vestfold	8	10	31	6	6	-2	1	1
Telemark	11 904	12 391	4	4 823	5 405	12	1 140	1 182
Aust-Agder	4 962	5 291	7	1 943	1 968	1	354	391
Vest-Agder	9 855	10 689	8	3 912	3 675	-6	1 007	1 005
Rogaland	11 277	10 683	-5	4 150	3 450	-17	991	799
Hordaland	14 358	15 271	6	4 806	5 551	15	1 049	1 242
Sogn og Fjordane	12 650	14 122	12	4 527	4 780	6	1 235	835
Møre og Romsdal	6 404	6 282	-2	2 277	2 044	-10	594	395
Sør-Trøndelag	4 597	4 664	1	1 614	1 614	0	385	348
Nord-Trøndelag	3 166	3 083	-3	1 112	1 180	6	256	252
Nordland	14 909	15 011	1	4 958	5 580	13	1 209	1 202
Troms	2 510	2 562	2	1 081	1 141	5	242	264
Finmark	1 506	1 319	-12	402	397	-1	80	94
Svalbard	48	47	-3	18	19	4	4	5
Total produksjon	120 424	122 630	1,8	43 647	44 676	2,4	10 198	9 803
Vannkraft	119 926	122 200	1,9	43 488	44 551	2,4	10 157	9 780
Varmekraft	498	430	-13,6	159	125	-21,4	41	23
+ Import	285	309	8,4	112	138	22,8	19	56
- Eksport	15 501	14 808	-4,5	4 704	3 280	-30,3	1 431	765
= Brutto forbruk innenlands	105 208	108 130	2,8	39 056	41 534	6,3	8 786	9 094
Forbruk 1) i kraftintensiv industri 2)	30 149	29 183	-3,2	9 945	9 381	-5,7	2 492	2 339
Prod. av kjemiske råvarer	4 756	4 733	-0,5	1 619	1 542	-4,8	410	365
Prod. av jern, stål og ferrolegeringer	8 547	7 634	-10,7	2 804	2 260	-19,4	692	584
Prod. av aluminium og andre metaller	16 846	16 816	-0,2	5 521	5 579	1,1	1 390	1 390

1) Målt hos mottakeren.

2) Unntatt tilfeldig kraft til elektrokjeler.

Figur 1. Produksjon og forbruk av elektrisk kraft. Tolv månedersperioder

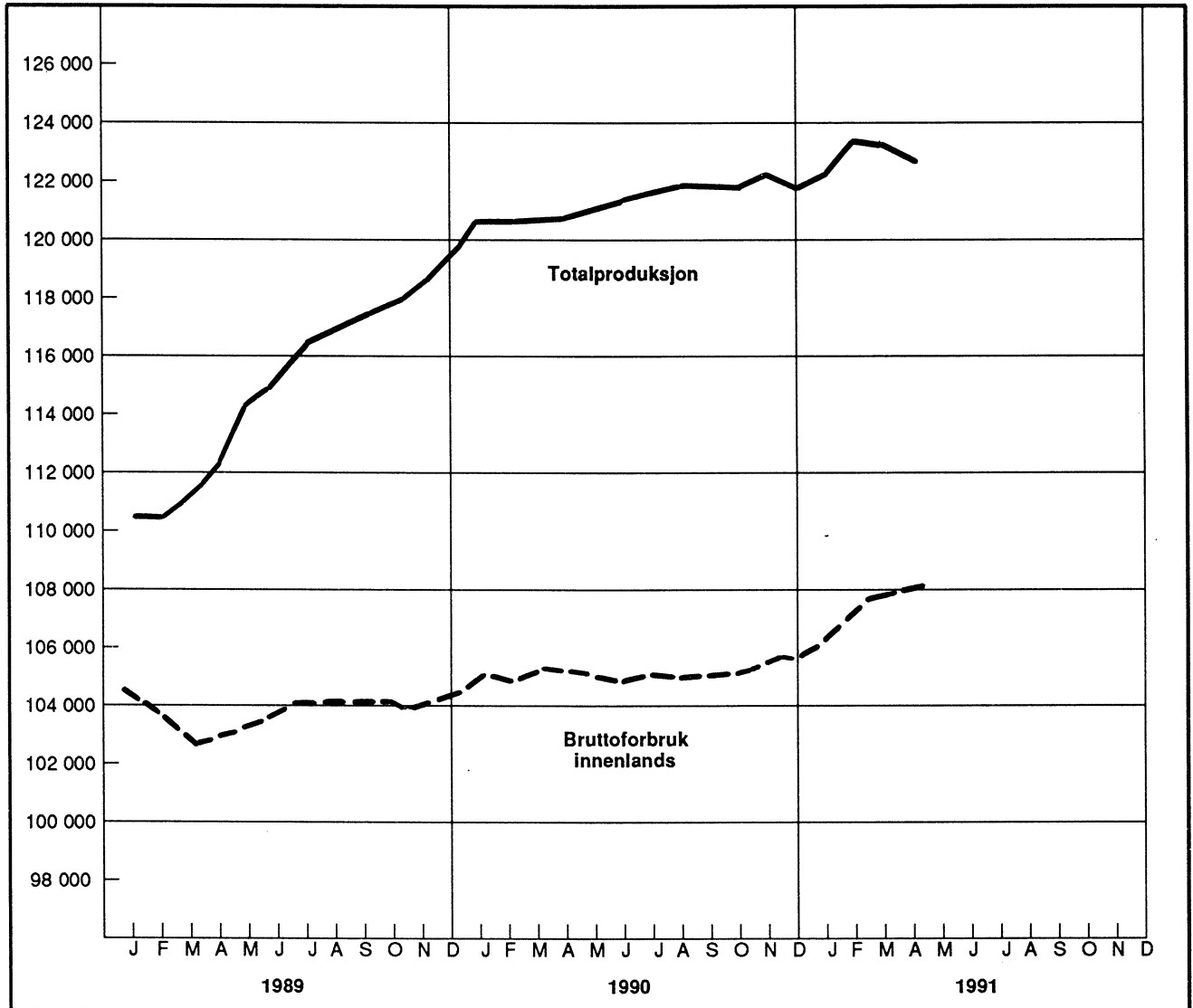

Figur 2. Produksjon og forbruk av elektrisk kraft. Måned

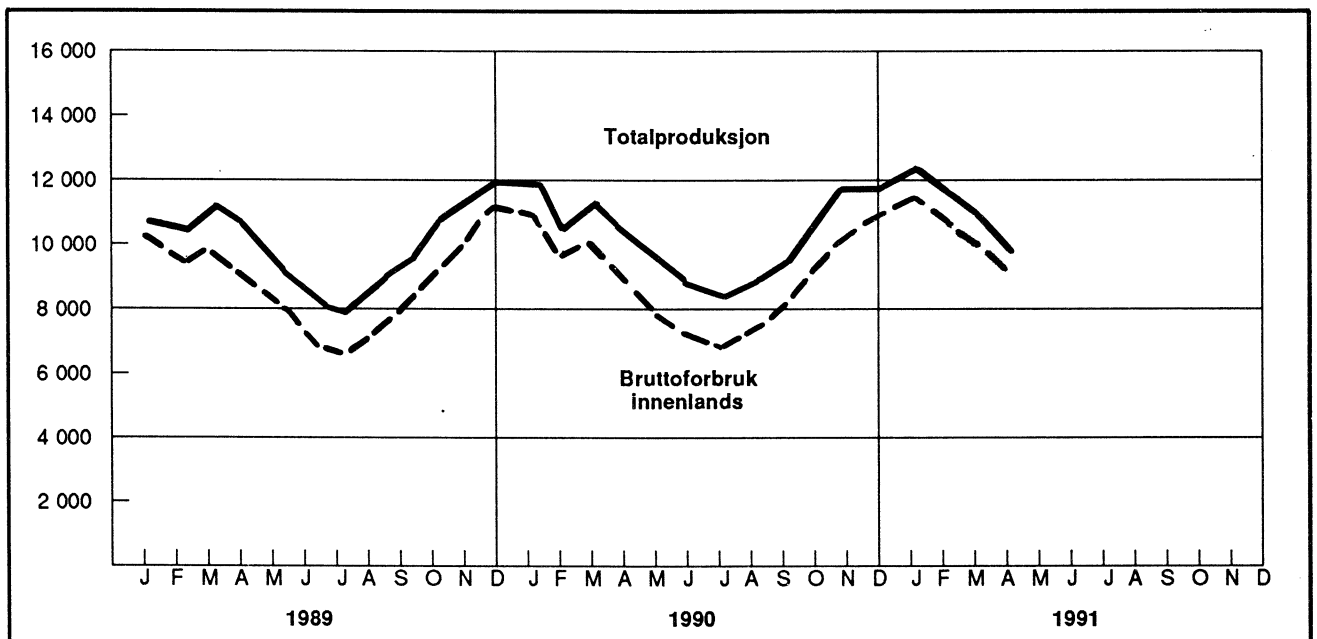

BYGGEVIRKSOMHETEN I APRIL 1991

Bruksareal i alt

I årets fire første måneder ble det satt i gang arbeid med 1,1 mill. m² bruksareal, viser Statistisk sentralbyrås månedlige byggearealstatistikk. Dette er 23,2 prosent mindre enn i samme periode i 1990. Det ble fullført 1,6 mill. m² bruksareal, som er 24,0 prosent mindre enn i 1990.

Boliger

Det er hittil i år igangsatt 5 409 boliger (leiligheter og hybler) mot 6 311 i fjor, en nedgang på 14,3 prosent. Det ble igangsatt 1 381 boliger i april 1991. Dette er 3,1 prosent flere enn i april 1990.

Tallet på fullførte boliger hittil i 1991 er 7 261 mot 8 741 i 1990, en nedgang på 16,9 prosent. I april 1991 ble det fullført 1 762 boliger, som er 1,0 prosent flere enn i april 1990.

Andre bygg

For andre bygg (unntatt bygg for jordbruk, skogbruk og fiske) ble det i årets fire første måneder satt i gang arbeid med 493 900 m² bruksareal, en nedgang på 23,4 prosent fra 1990. Det ble igangsatt 112 200 m² bruksareal i april 1991. Dette er 8,8 prosent mer enn i april 1990.

I perioden januar-april 1991 ble det fullført 661 400 m² bruksareal i andre bygg, en nedgang på 27,0 prosent fra 1990. I april 1991 ble det fullført 105 200 m² bruksareal, som er 31,2 prosent mindre enn i april 1990.

Bygg satt i gang

Periode	Antall boliger	Bruksareal i 1000 m ²		
		I alt ¹	Bolig	Andre bygg ¹
Jan. - april 1990	6311	1474,0	829,3	644,6
Jan. - april 1991	5409	1131,3	637,4	493,9
Endring i pst.	-14,3	-23,2	-23,1	-23,4

¹ Tallene omfatter ikke bygg for jordbruk, skogbruk og fiske.

Usikkerhet ved statistikken

Statistikken bygger på oppgaver fra Grunneiendoms-, Adresse- og Bygningsregisteret (GAB). Undersøkelser utført i 1988 og 1989 viste at boliger og næringsbygg ble registrert igangsatt gjennomsnittlig 1 1/2 til 2 måneder for sent. Statens kartverk og SSB arbeider for å bedre registreringsrutinene i kommunene, slik at forsinkelsen skal bli så liten som mulig. Forsinkelsene får konsekvenser for byggearealstatistikken. Når byggevirksomheten stiger eller synker jevnt vil månedstallene gi et noe for høyt eller lavt volum for den aktuelle måned, men tilnærmet korrekt størrelse på økningen eller nedgangen i byggevirksomheten. Skjer det derimot større svingninger i markedet vil månedstallene gi et noe forsinket signal om dette.

Tidligere tabeller 5 - 8. Bygg. 60 m² og over

Disse tabellene er tatt ut av Ukeheftet fra og med januar 1991. Tabellene kan fås ved henvendelse til SSB.

Bygg under arbeid

For bygg under arbeid er det brudd i statistikken fra januar 1991 pga. nye utarbeidingsrutiner. Bygg som er meldt igangsatt for mer enn 5 år siden, og ennå ikke meldt fullført, tas ikke lenger med i statistikken som bygg under arbeid. Denne endringen forårsaker at gjennomsnittstallet for alle bygg blir ca 9 prosent lavere fra januar 1991.

Bygg fullført

Periode	Antall boliger	Bruksareal i 1000 m ²		
		I alt ¹	Bolig	Andre bygg ¹
Jan. - april 1990	8741	2148,8	1242,9	905,9
Jan. - april 1991	7261	1632,8	971,5	661,4
Endring i pst.	-16,9	-24,0	-21,8	-27,0

¹ Tallene omfatter ikke bygg for jordbruk, skogbruk og fiske.

Figur 1. Boliger satt i gang.
Sesongjusterte tall, 3 mnd. glidende gjennomsnitt

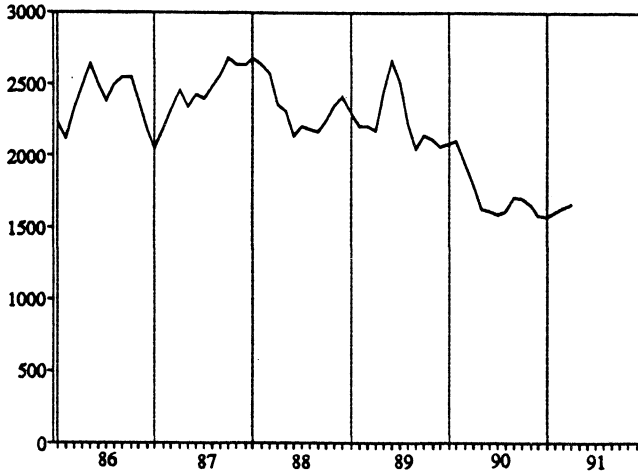

Figur 2. Boliger under arbeid.
Sesongjusterte tall, 3 mnd. glidende gjennomsnitt

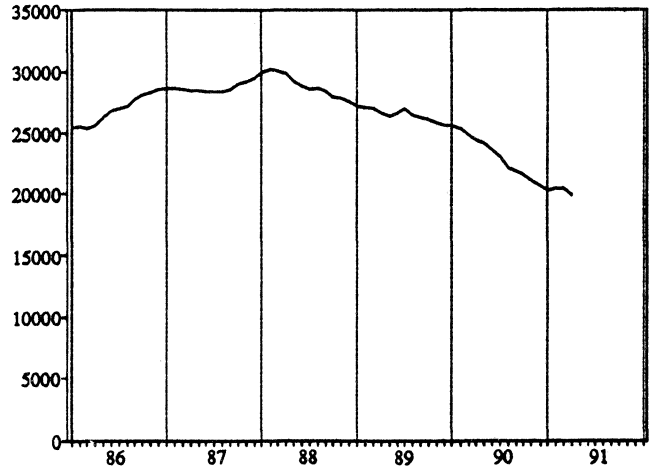

Figur 3. Andre bygg satt igang.¹ Bruksareal i 1000 m²
Sesongjusterte tall, 3 mnd. glidende gjennomsnitt

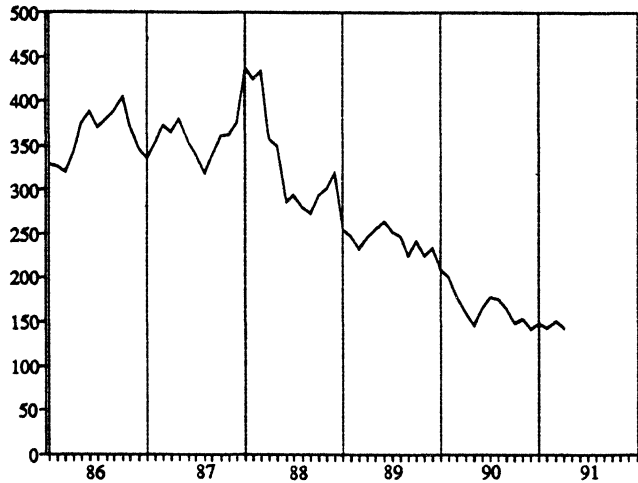

Figur 4. Bygg under arbeid.¹ Bruksareal i 1000 m²
Sesongjusterte tall, 3 mnd. glidende gjennomsnitt

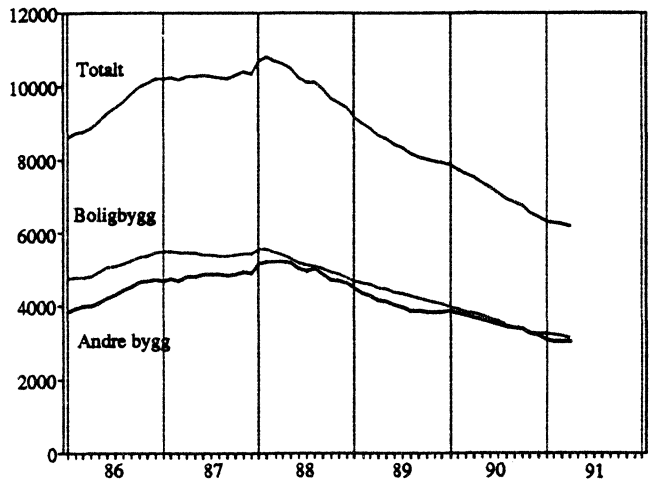

¹ Tallene omfatter ikke bygg for jordbruk, skogbruk og fiske.

¹ Tallene omfatter ikke bygg for jordbruk, skogbruk og fiske.

Tabell 1. Byggevirksomheten i april. Bygg. 30 m² og over

			Bygg satt i gang		Bygg i arbeid 2)	Bygg fullført	
			April	Januar-april	Pr. 30. april	April	Januar-april
BOLIGER	Antall	1990	1339	6311	25682	1745	8741
	"	1991	1381	5409	19274	1762	7261
Bruksareal til boliger	1000 m ²	1990	201.6	829.3	4052.3	253.2	1242.9
	"	1991	186.9	637.4	3007.0	233.9	971.5
ANDRE BYGG							
Bruksareal til annet enn bolig 1)	"	1990	103.2	644.6	4004.7	152.9	905.9
	"	1991	112.2	493.9	2990.7	105.2	661.4
Bergverksdrift og industri	"	1990	14.0	129.1	690.1	26.9	114.3
	"	1991	18.2	71.0	480.9	12.6	81.2
Varehandel, bank, finans og forsikring	"	1990	16.6	140.8	855.8	21.9	128.1
	"	1991	15.9	85.0	571.8	22.2	122.4
Hotell- og restaurantvirksomhet	"	1990	2.9	19.2	103.3	5.7	85.2
	"	1991	3.1	14.5	78.7	3.2	20.7
Offentlig administrasjon	"	1990	4.3	25.6	265.8	4.7	52.3
	"	1991	13.9	54.4	235.3	8.0	67.1
Undervisning og forskning	"	1990	7.9	26.8	244.4	8.8	27.6
	"	1991	14.3	27.8	188.8	8.5	37.0
Helse- og veterinærvesen	"	1990	4.1	43.1	203.7	3.9	31.4
	"	1991	2.6	11.6	182.0	4.7	12.8
Annen virksomhet 1)	"	1990	53.4	260.1	1641.5	80.9	467.0
	"	1991	44.4	229.7	1253.1	46.0	320.2
BOLIGER OG ANDRE BYGG							
Bruksareal i alt 1)	"	1990	304.8	1474.0	8057.1	406.1	2148.8
	"	1991	299.2	1131.3	5997.6	339.1	1632.8

1) Tallene omfatter ikke bygg for jordbruk, skogbruk og fiske.

2) Det er brudd i statistikken fra januar 1991 pga. nye utarbeidingsrutiner.

Tabell 2. Bygg satt i gang januar-april. Bygg. 30 m² og over. Fylke

	Tallet på boliger		Bruksareal til bolig		Bruksareal til annet enn bolig 1)		Bruksareal i alt 1)	
	1990	1991	1990	1991	1990	1991	1990	1991
	1 000 m ²							
I ALT	6311	5409	829.3	637.4	644.6	493.9	1474.0	1131.3
Østfold	405	349	48.6	33.9	45.3	24.3	93.9	58.2
Akershus	712	365	96.1	53.1	35.9	29.1	132.0	82.2
Oslo	691	952	85.9	95.6	118.8	83.7	204.7	179.3
Hedmark	155	230	20.7	25.2	16.4	11.8	37.1	37.0
Oppland	203	214	25.4	21.7	24.0	16.1	49.4	37.8
Buskerud	378	144	51.3	20.9	23.3	14.2	74.6	35.1
Vestfold	301	322	38.5	37.3	26.1	27.1	64.5	64.4
Telemark	150	147	16.7	17.7	11.3	12.3	28.0	30.0
Aust-Agder	171	74	21.0	9.5	16.9	9.2	37.8	18.7
Vest-Agder	277	244	39.1	30.3	41.0	23.5	80.0	53.8
Rogaland	701	519	99.1	72.7	66.7	50.2	165.7	122.9
Hordaland	714	742	96.4	92.4	54.8	66.3	151.1	158.6
Sogn og Fjordane	231	132	34.9	16.0	13.5	15.4	48.3	31.4
Møre og Romsdal	198	188	30.8	23.5	27.2	16.5	58.0	40.0
Sør-Trøndelag	419	231	54.7	27.9	60.1	25.9	114.8	53.8
Nord-Trøndelag	266	197	31.6	21.4	17.2	16.8	48.8	38.2
Nordland	180	152	20.3	17.5	20.4	26.3	40.7	43.8
Troms	121	168	14.9	17.2	18.3	19.1	33.2	36.3
Finnmark	38	39	3.4	3.6	7.8	6.0	11.2	9.6

1) Tallene omfatter ikke bygg for jordbruk, skogbruk og fiske.

Tabell 3. Bygg i arbeid pr. 30. april 2). bygg. 30 m² og over. Fylke

	Tallet på boliger		Bruksareal til bolig		Bruksareal til annet enn bolig 1)		Bruksareal i alt 1)	
	1990	1991	1990	1991	1990	1991	1990	1991
	1 000 m ²							
I ALT	25682	19274	4052.3	3007.0	4004.7	2990.7	8057.1	5997.6
Østfold	1480	1001	222.1	144.4	191.7	118.8	413.8	263.2
Akershus	3310	2739	583.9	463.2	513.1	367.6	1097.0	830.9
Oslo	2679	1110	314.9	168.3	369.8	222.0	684.7	390.3
Hedmark	749	611	131.2	98.8	157.1	103.4	288.4	202.2
Oppland	920	890	148.6	140.8	131.4	145.6	280.0	286.5
Buskerud	1943	1595	323.2	254.6	279.6	250.5	602.8	505.1
Vestfold	1120	877	175.4	131.0	129.0	112.1	304.4	243.1
Telemark	871	656	146.8	111.1	151.3	96.1	298.1	207.2
Aust-Agder	660	436	97.1	70.4	103.7	81.0	200.8	151.3
Vest-Agder	1120	847	165.2	117.0	158.1	87.9	323.4	204.9
Rogaland	2237	1488	358.9	260.5	341.8	244.3	700.7	504.8
Hordaland	2600	1960	424.4	307.9	418.0	304.8	842.5	612.7
Sogn og Fjordane	1067	798	184.2	136.9	131.8	91.8	316.0	228.7
Møre og Romsdal	959	857	190.8	151.9	185.9	127.7	376.7	279.5
Sør-Trøndelag	1231	1309	199.1	176.4	186.9	155.2	386.0	331.6
Nord-Trøndelag	786	560	120.1	77.6	141.0	109.9	261.1	187.5
Nordland	1036	854	146.1	115.5	181.6	163.3	327.7	278.8
Troms	700	502	92.5	59.1	193.4	172.1	285.9	231.2
Finnmark	214	184	27.7	21.5	39.4	36.6	67.1	58.0

1) Tallene omfatter ikke bygg for jordbruk, skogbruk og fiske.

2) Det er brudd i statistikken fra januar 1991 pga. nye utarbeidingsrutiner.

Tabell 4. Bygg fullført januar-april. Bygg. 30 m² og over. Fylke

	Tallet på boliger		Bruksareal til bolig		Bruksareal til annet enn bolig 1)		Bruksareal i alt 1)	
	1990	1991	1990	1991	1990	1991	1990	1991
	1 000 m ²							
I ALT	8741	7261	1242.9	971.5	905.9	661.4	2148.8	1632.8
Østfold	453	403	63.9	48.2	46.2	31.2	110.1	79.4
Akershus	958	634	148.4	97.5	69.9	73.6	218.3	171.1
Oslo	966	999	111.3	97.8	172.1	90.6	283.4	188.4
Hedmark	283	252	45.3	33.1	40.9	31.9	86.2	65.0
Oppland	297	275	52.0	37.2	44.4	33.3	96.4	70.5
Buskerud	451	354	67.4	49.8	51.3	49.3	118.6	99.1
Vestfold	578	351	72.3	42.9	35.6	17.7	107.9	60.5
Telemark	205	183	33.7	30.1	19.4	26.7	53.1	56.8
Aust-Agder	192	154	25.7	20.0	22.6	7.3	48.2	27.3
Vest-Agder	300	251	44.1	32.6	37.2	22.2	81.3	54.8
Rogaland	774	775	122.4	108.7	72.6	52.7	195.0	161.4
Hordaland	946	803	129.1	126.7	72.4	64.4	201.5	191.2
Sogn og Fjordane	155	203	27.1	32.2	15.4	18.7	42.5	50.8
Møre og Romsdal	401	305	63.1	45.7	46.6	40.4	109.7	86.1
Sør-Trøndelag	605	318	80.2	46.5	40.7	29.5	120.9	76.0
Nord-Trøndelag	294	305	45.2	42.0	29.0	27.4	74.2	69.4
Nordland	393	287	50.3	32.6	49.6	26.3	99.9	58.9
Troms	388	302	48.4	37.0	19.9	14.3	68.4	51.4
Finnmark	102	107	13.2	11.0	20.0	3.7	33.2	14.7

1) Tallene omfatter ikke bygg for jordbruk, skogbruk og fiske.

(SU nr. 23, 1991)

UTENRIKSHANDELEN MED VARER I JANUAR-APRIL 1991

Tabell 1. Innførselen av varer i april og januar-april 1990 og 1991. Mill.kr

Varegrupper (1)	April		Januar-april		Endring i prosent
	1990	1991	1990	1991	
0-9 I alt	14 449,0	17 172,9	56 217,5	55 255,3	-1,7
Av dette:					
Ex79 Skip, nybygde	-	54,7	91,1	1 852,8	+1 933,8
Ex79 Skip, eldre	2 628,6	141,9	6 315,9	1 144,3	-81,9
Ex79 Oljeplattform	-	-	111,2	-	-
Andre varer (tradisjonelle varer)	11 820,4	16 976,3	49 699,4	52 258,2	+5,1
0 Matvarer og levende dyr	588,0	814,6	2 585,9	2 853,0	+10,3
04 Korn og kornvarer	106,1	76,4	418,3	261,7	-37,4
05 Fukt og grønnsaker	183,1	258,3	843,2	891,6	+5,7
06 Sukker, sukkervarer og honning	49,6	83,3	219,3	258,8	+18,0
07 Kaffe, te, kakao, krydderier, og varer derav	65,6	121,6	374,5	431,0	+15,1
Andre matvarer og levende dyr	183,7	275,0	730,6	1 009,8	+38,2
1 Drikkevarer og tobakk	73,8	109,5	290,6	294,3	+1,3
2 Råvarer, ikke spiselige, unntatt brenselstoffer	1 150,6	1 163,4	4 844,6	3 917,6	-19,1
22 Oljefrø og oljeholdige frukter	47,9	49,9	187,7	181,9	-3,1
24 Tømmer, trelast og kork	157,3	151,1	588,1	553,2	-5,9
27 Rå gjødningsstoffer og rå mineraler	92,5	77,6	364,6	389,2	+6,7
28 Malmer og avfall av metall	739,4	725,3	3 134,5	2 265,9	-27,7
Andre råvarer	113,5	159,4	569,7	527,5	-7,4
3 Brenselstoffer, smøreoljer, elektrisk strøm m.v.	572,4	816,9	2 179,0	2 247,4	+3,1
32 Kull, koks og briketter	76,3	57,8	322,6	259,5	-19,6
33 Mineralolje og mineraloljeprodukter	452,0	700,4	1 638,8	1 781,2	+8,7
Andre brenselstoffer m.v.	44,1	58,7	217,5	206,8	-4,9
4 Dyre- og plantefett, -olje og voks	21,2	31,1	112,0	95,2	-15,0
5 Kjemiske produkter i.e.n.	1 078,2	1 409,0	4 504,0	5 095,6	+13,1
51 Organiske kjemiske produkter	135,2	166,1	579,1	771,6	+33,2
52 Uorganiske kjemiske produkter	90,5	138,9	419,3	442,2	+5,5
54 Medisinske og farmasøytiske produkter	193,7	277,1	728,3	956,0	+31,3
57 Plastråstoffer	135,0	177,5	615,1	654,6	+6,4
58 Plast, halvfabrikata	109,3	128,2	469,7	466,2	-0,7
Andre kjemiske produkter	414,4	521,4	1 692,5	1 805,0	+6,6
6 Bearb. varer grupp. vesentlig etter materiale	2 234,3	3 441,8	9 548,3	10 461,7	+9,6
64 Papir og papp og varer derav	330,9	399,9	1 428,9	1 540,7	+7,8
65 Tekstilgarn, tekstilstoffer og tekstilvarer ..	270,9	328,1	1 171,3	1 171,0	+0,0
66 Varer av ikke-metalliske mineraler	184,2	201,5	753,7	699,8	-7,2
67 Jern og stål	596,4	523,9	2 415,8	2 078,2	-14,0
68 Metaller, unntatt jern og stål	196,0	233,4	1 031,2	897,4	-13,0
69 Varer av metaller, i.e.n.	394,9	1 445,3	1 720,8	3 031,0	+76,1
Andre bearbejdede varer	260,9	309,7	1 026,6	1 043,6	+1,7
7 Maskiner og transportmidler	6 582,5	6 618,7	23 118,7	20 888,1	-9,6
71 Kraftmaskiner og -utstyr	224,1	348,1	871,1	1 078,5	+23,8
72 Maskiner for spesielle industrier	533,6	798,0	2 189,1	2 379,2	+8,7
74 Generelle industrimaskiner	623,5	881,0	2 611,5	2 900,0	+11,0
75 Kontormaskiner og automatisk databeh.utstyr .	538,7	601,5	2 435,0	2 374,9	-2,5
76 Telekommunikasjonsapparater mv.	286,4	330,1	1 213,1	1 269,1	+4,6
77 Elektriske maskiner, apparater og deler, i.e.n.	610,9	762,7	2 632,6	2 764,4	+5,0
78 Kjøretøyer for veg	788,4	849,2	3 252,6	2 878,6	-11,5
79 Andre transportmidler	2 920,6	1 962,3	7 656,4	4 960,0	-35,2
Andre maskiner og apparater	56,2	85,8	257,3	283,4	+10,1
8 Forskjellige ferdige varer	2 141,2	2 760,5	8 994,8	9 360,7	+4,1
82 Møbler og deler	257,1	292,4	1 086,1	1 048,9	-3,4
84 Klær og tilbehør til klær	662,3	808,0	2 770,0	2 856,8	+3,1
85 Fottøy	140,1	151,4	583,3	577,8	-0,9
87 Vitensk. og tekn. instr. og app., i.e.n.	225,7	354,0	897,9	1 050,7	+17,0
88 Fotografiske og optiske artikler, i.e.n.,ur .	119,3	131,2	461,0	487,6	+5,8
Andre ferdige varer	736,8	1 023,5	3 196,5	3 338,9	+4,5
9 Varer og transaksjoner, i.e.n. under SITC ...	6,8	7,4	39,7	41,6	+4,8

(1) Etter FN's standard for gruppering av varer i internasjonal handel (SITC-Rev. 3).
Ex = del av hovedgruppen

Tabell 2. Utførelsen av varer i april og januar-april 1990 og 1991. Mill.kr

Varegrupper (1)	April		Januar-april		Endring i prosent
	1990	1991	1990	1991	
0-9 I alt	15 477,4	19 403,1	64 761,7	71 395,7	+10,2
Av dette:					
Ex79 Skip, nybygde	410,6	149,0	928,7	1 255,7	+35,2
Ex79 Skip, eldre	537,6	1 783,7	1 953,4	2 364,0	+21,0
Ex79 Oljeplattform	-	-	316,3	-	-
Ex33 Råolje	4 582,5	6 405,6	19 813,4	24 679,6	+24,6
Ex34 Naturgass	1 074,5	1 205,9	5 276,4	5 079,4	-3,7
Andre varer (tradisjonelle varer)	8 872,1	9 858,9	36 473,5	38 017,2	+4,2
0 Matvarer og levende dyr	1 002,5	1 347,9	3 916,9	5 005,5	+27,8
034) Fisk, fersk, kjølt, fryst, saltet, tørket					
035) eller røkt	755,8	1 022,9	2 940,4	3 959,3	+34,7
036) Fiskehermetikk o.a. tilberedt fisk	122,3	104,2	424,0	419,6	-1,0
037) Forstoffer for dyr, unntatt korn	35,6	84,4	131,8	233,3	+77,0
08) Andre matvarer og levende dyr	88,8	136,4	420,7	393,3	-6,5
1 Drikkevarer og tobakk	12,0	10,4	38,8	36,7	-5,4
2 Råvarer, ikke spiselige, unntatt					
brenselstoffer	582,8	563,1	2 677,2	2 253,5	-15,8
21) Huder og skinn, rå	53,6	49,8	232,4	199,3	-14,2
24) Tømmer, trelast og kork	121,7	112,2	491,7	403,6	-17,9
25) Papirmasse og papiravfall	206,5	171,9	986,0	692,3	-29,8
27) Rå gjødningsstoffer og rå mineraler	100,6	126,6	409,5	431,5	+5,4
28) Malmer og avfall av metall	92,9	91,6	516,9	485,6	-6,1
Andre råvarer	7,5	10,9	40,8	41,2	+1,0
3 Brenselstoffer, smøreoljer, elektrisk					
strøm mv.	6 433,1	8 737,9	28 883,1	34 462,8	+19,3
33) Mineralolje og mineraloljeprodukter	5 184,4	7 199,7	22 899,6	28 290,7	+23,5
Andre brenselstoffer m.v.	1 248,7	1 538,2	5 983,5	6 172,1	+3,2
4 Dyre- og plantefett, -olje og voks	36,1	42,0	123,8	142,8	+15,3
41) Dyrefett og oljer	11,8	17,1	47,8	71,3	+49,2
Annet fett og olje	24,3	25,0	76,0	71,6	-5,8
5 Kjemiske produkter i.e.n.	1 202,7	1 230,6	4 806,1	4 764,2	-0,9
51) Organiske kjemiske produkter	184,1	193,5	773,0	871,9	+12,8
52) Uorganiske kjemiske produkter	174,4	173,7	720,9	661,6	-8,2
56) Kunstgjødsel	290,9	205,8	901,9	782,6	-13,2
57) Plastråstoffer	278,1	303,4	1 142,7	1 173,5	+2,7
58) Plast, halvfabrikata	54,2	65,9	230,5	238,4	+3,4
Andre kjemiske produkter	221,0	288,4	1 037,2	1 036,1	-0,1
6 Bearb. varer grupp. vesentlig etter					
materiale	3 087,2	3 368,3	12 710,2	12 533,1	-1,4
64) Papir og papp og varer derav	564,2	680,1	2 186,3	2 502,5	+14,5
65) Tekstilgarn, tekstilstoffer og tekstilvarer	74,7	99,9	338,8	355,4	+4,9
66) Varer av ikke-metalliske mineraler	99,8	100,8	425,3	402,3	-5,4
67) Jern og stål	494,7	459,6	2 035,6	1 865,0	-8,4
68) Metaller, unntatt jern og stål	1 527,3	1 639,8	6 344,5	5 937,4	-6,4
69) Varer av metaller, i.e.n.	199,4	230,2	825,9	847,5	+2,6
Andre bearbeidde varer	127,1	157,9	553,9	622,9	+12,5
7 Maskiner og transportmidler	2 650,5	3 493,9	9 422,7	9 871,4	+4,8
72) Maskiner for spesielle industrier	233,9	296,5	1 142,6	1 087,0	-4,9
74) Generelle industrimaskiner	275,9	306,7	1 023,6	1 191,3	+16,4
75) Kontormaskiner og automatisk databeh.					
utstyr	228,7	209,3	684,0	742,6	+8,6
76) Telekommunikasjonsapparater mv.	132,4	126,9	545,8	645,4	+18,2
77) Elektriske maskiner, apparater og deler,					
i.e.n.	190,3	244,9	853,2	958,6	+12,4
78) Kjøretøyer for veg	202,3	174,2	885,2	713,6	-19,4
79) Andre transportmidler	1 253,9	2 002,1	3 772,8	3 889,9	+3,1
Andre maskiner og apparater	133,1	133,4	515,5	642,9	+24,7
8 Forskjellige ferdige varer	462,1	602,7	2 155,8	2 299,8	+6,7
82) Møbler og deler	85,5	108,8	354,4	372,0	+5,0
84) Klær og tilbehør til klær	25,1	31,6	115,4	126,4	+9,5
87) Vitensk. og tekn. instr. og app., i.e.n.	88,5	121,4	427,5	545,6	+27,6
Andre ferdige varer	263,1	340,9	1 258,5	1 255,8	-0,2
9 Varer og transaksjoner, i.e.n. under SITC	8,5	6,3	27,1	25,9	-4,4

(1) Etter FN's standard for gruppering av varer i internasjonal handel (SITC-Rev. 3).
Ex = del av hovedgruppen

TABELL 3. SAMHANDELEN MED LAND OG LANDOMRÅDER. TRADISJONELLE VARER. (1)
 JANUAR-APRIL 1990 OG 1991. MILL.KR

	INNFØRSEL SKIP OG OLJE- PLATTFORMER			UTFØRSEL SKIP OG OLJEPLATTFORMER RÅOLJE OG NATURGASS		
	UTEN		ENDRING I PROSENT	UTEN		ENDRING I PROSENT
	JANUAR-APRIL 1990	1991		JANUAR-APRIL 1990	1991	
I ALT	49 699,4	52 258,2	+5,1	36 473,5	38 017,2	+4,2
NORDISKE LAND	14 567,5	14 442,6	-0,9	9 997,0	10 204,2	+2,1
EFTA FRIHANDELSFORBUNDET	12 226,5	11 975,3	-2,1	8 163,5	8 079,2	-1,0
EF DE EUROPEISKE FELLESSKAP	24 179,3	26 792,0	+10,8	21 016,6	22 865,6	+8,8
OECD EUROPEISKE OECD-LAND	36 553,7	38 899,6	+6,4	29 363,3	31 131,0	+6,0
E U R O P A	37 789,0	40 187,5	+6,3	30 108,0	31 688,5	+5,2
AT ØSTERRIKE	561,4	569,3	+1,4	287,0	278,4	-3,0
BE BELGIA	1 263,5	1 290,0	+2,1	765,7	731,5	-4,5
CH SVEITS	794,5	841,1	+5,9	467,0	470,6	+0,8
CS TSJEKKOSLOVAKIA	105,0	131,6	+25,3	63,3	21,8	-65,6
DD DEN TYSKE DEMOKRATISKE REPU- BLIKK (DDR) (2)	211,2	-	-	54,5	-	-
DE FORBUNDSREP. TYSKLAND (BRD)	7 123,1	8 126,3	+14,1	5 388,2	5 728,3	+6,3
DK DANMARK	3 693,3	3 871,2	+4,8	2 484,8	2 781,8	+12,0
ES SPANIA	566,5	503,9	-11,1	582,7	737,6	+26,6
FI FINLAND	1 747,7	1 753,0	+0,3	1 234,6	1 071,1	-13,2
FO FÆRØYANE	4,0	7,0	+75,0	106,1	95,2	-10,3
FR FRANKRIKE	2 039,5	1 993,5	-2,3	2 540,9	2 898,4	+14,1
GB STORBRIANNIA OG NORD-IRLAND	4 219,9	4 738,2	+12,3	4 643,6	4 675,8	+0,7
GR HELLAS	139,1	133,3	-4,2	87,0	101,6	+16,8
IE IRLAND	496,2	501,8	+1,1	186,9	201,7	+7,9
IS ISLAND	51,7	67,0	+29,6	162,5	205,6	+26,5
IT ITALIA	1 771,7	2 056,7	+16,1	1 489,9	1 628,0	+9,3
LU LUXEMBOURG	57,0	65,1	+14,2	29,1	26,5	-8,9
NL NEDERLAND	2 200,5	2 888,9	+31,3	2 400,0	2 725,0	+13,5
PL POLEN	164,6	197,8	+20,2	108,3	177,7	+64,1
PT PORTUGAL	605,9	621,5	+2,6	415,6	627,1	+50,9
SE SVERIGE	9 070,9	8 744,4	-3,6	6 009,1	6 050,5	+0,7
SU SOVJETUNIONEN	561,6	806,5	+43,6	381,9	235,7	-38,3
ANDRE LAND I EUROPA	340,3	279,7	-17,8	219,4	218,5	-0,4
A F R I K A	623,9	509,6	-18,3	374,3	312,5	-16,5
BW BOTSWANA	203,1	171,8	-15,4	4,8	3,3	-31,3
GH GHANA	6,6	33,5	+407,6	12,8	8,8	-31,3
MA MAROKKO	115,3	94,6	-18,0	12,3	21,4	+74,0
ZA SØR-AFRIKA	83,8	62,4	-25,5	1,2	1,7	+41,7
ANDRE LAND I AFRIKA	215,1	147,4	-31,5	343,2	277,3	-19,2
A S I A	4 500,8	5 213,1	+15,8	2 501,6	2 949,5	+17,9
CN KINA, FOLKEREpublikken	330,5	472,4	+42,9	199,2	186,2	-6,5
HK HONG KONG	327,3	396,0	+21,0	113,4	99,3	-12,4
IL ISRAEL	134,7	134,4	-0,2	36,4	47,5	+30,5
IN INDIA	100,1	133,9	+33,8	44,5	59,9	+34,6
JP JAPAN	2 415,7	2 203,6	-8,8	1 088,0	1 309,2	+20,3
KR SØR-KOREA	289,6	297,7	+2,8	112,1	258,5	+130,6
MY MALAYSIA	71,3	88,5	+24,1	42,6	62,0	+45,5
SG SINGAPORE	94,9	129,6	+36,6	199,2	363,4	+82,4
PK PAKISTAN	73,6	85,1	+15,6	50,7	59,2	+16,8
TH THAILAND	109,1	113,1	+3,7	97,0	79,5	-18,0
TW TAIWAN	385,2	513,9	+33,4	137,0	108,4	-20,9
ANDRE LAND I ASIA	168,7	644,8	+282,2	381,3	316,5	-17,0
N O R D - A M E R I K A	5 618,0	5 439,7	-3,2	2 886,7	2 557,1	-11,4
CA CANADA	1 330,8	902,5	-32,2	223,0	233,0	+4,5
JM JAMAICA	274,0	241,9	-11,7	12,1	6,5	-46,3
US USA	3 876,0	4 145,4	+7,0	2 378,7	2 006,6	-15,6
ANDRE LAND I NORD-AMERIKA	137,2	149,9	+9,3	272,9	311,0	+14,0
S Ø R - A M E R I K A	1 021,9	798,8	-21,8	321,6	301,9	-6,1
AR ARGENTINA	43,5	56,1	+29,0	11,9	10,9	-8,4
BR BRASIL	192,6	250,1	+29,9	144,0	226,9	+57,6
CO COLOMBIA	80,0	73,8	-7,8	23,2	16,0	-31,0
VE VENEZUELA	86,5	18,3	-78,8	82,8	17,2	-79,2
ANDRE LAND I SØR-AMERIKA	619,3	400,5	-35,3	59,7	30,9	-48,2
O C E A N I A	145,8	109,4	-25,0	281,4	207,6	-26,2
AU AUSTRALIA	127,3	89,8	-29,5	249,2	173,6	-30,3
ANDRE LAND I OCEANIA	18,6	19,6	+5,4	32,2	34,0	+5,6

- (1) OMFATTER VARER UTEN SKIP OG OLJEPLATTFORMER OG FOR UTFØRSELEN OGSÅ UTEN RÅOLJE OG NATURGASS. SAMHANDELSTALL MEDREGNET DISSE VARER FINNES VED Å SUMMERE TALL FRA TABELLENE 3,4 OG 5. SE ELLERS MÅNEDSSTATISTIKK OVER UTENRIKSHANDELEN, TABELL 12.
- (2) MED UNDER TYSKLAND (BRD) FRA 1 OKTOBER 1990.

TABELL 4. INNFORSEL OG UTFORSEL AV SKIP OG OLJEPLATTFORMER FORDELT PÅ LAND
JANUAR-APRIL 1990 OG 1991. MILL.KR

	INNFORSEL AV SKIP OG OLJEPLATTFORMER		UTFORSEL AV SKIP OG OLJEPLATTFORMER	
	JANUAR-APRIL		JANUAR-APRIL	
	1990	1991	1990	1991
TOTAL	6 518,1	2 997,1	3 198,4	3 619,6
AE ARABISKE EMIRATER	125,2	-	-	-
AN ANTILLENNE (NL)	185,8	-	-	-
BM BERMUDA	112,0	-	171,6	47,5
BR BRASIL	-	-	54,3	-
BS BAHAMAS	591,6	-	99,8	746,2
CA CANADA	-	-	-	76,3
CL CHILE	-	-	6,3	11,6
CY KYPROS	263,3	600,5	219,4	-
DE TYSKLAND (BRD)	45,5	1,9	-	-
ES SPANIA	40,0	-	-	-
FI FINLAND	-	32,5	-	465,4
FO FÆRØYENE	-	-	110,7	-
FR FRANKRIKE	41,5	20,9	101,6	-
GB STORBRIT. OG N.-IRL.	139,3	8,5	108,8	132,1
GI GIBRALTAR	-	-	51,5	30,2
GR HELLAS	51,0	-	42,8	142,6
HK HONG KONG	214,8	124,5	-	-
IL ISRAEL	-	-	-	31,7
IS ISLAND	22,2	-	1,7	11,1
IT ITALIA	-	-	104,0	22,9
JP JAPAN	185,5	809,5	-	-
KR KOREA, REPUBLIKKEN	-	324,8	-	-
KY CAYMANØYENE	-	-	520,0	-
LR LIBERIA	2 805,7	678,2	918,2	1 227,2
MT MALTA	171,9	-	184,4	186,5
MU MAURITIUS	96,2	-	-	-
MY MALAYSIA	-	-	-	113,0
NL NEDERLAND	52,0	-	3,0	-
PA PANAMA	887,3	210,1	100,4	91,0
PT PORTUGAL	-	-	99,7	-
SE SVERIGE	10,5	0,2	21,6	140,1
SG SINGAPORE	163,8	52,6	229,8	-
SU SOVJETUNIONEN	195,0	-	41,7	-
US U S A	111,2	-	-	136,8
YU JUGOSLAVIA	-	127,5	-	-

TABELL 5. UTFORSEL AV RÅOLJE OG NATURGASS FORDELT PÅ LAND. JANUAR-APRIL 1990 OG 1991. MILL.KR

	UTFORSEL AV RÅOLJE			UTFORSEL AV NATURGASS		
	JANUAR-APRIL		ENDRING I PROSENT	JANUAR-APRIL		ENDRING I PROSENT
	1990	1991		1990	1991	
I ALT	19 813,4	24 679,6	+24,6	5 276,4	5 079,4	-3,7
NORDISKE LAND	2 230,7	3 385,9	+51,8	-	-	-
EFTA FRIHANDELSFORBUNDET	1 931,2	2 417,2	+25,2	-	-	-
EF DE EUROPEISKE FELLESSKAP	15 033,3	19 644,4	+30,7	5 276,4	5 079,4	-3,7
OECD EUROPEISKE OECD-LAND	16 964,5	22 061,6	+30,0	5 276,4	5 079,4	-3,7
AT ØSTERRIKE	-	-	-	-	-	-
BE BELGIA	337,6	610,4	+80,8	415,3	436,2	+5,0
CH SVEITS	94,1	-	-	-	-	-
DE FORBUNDSREP. TYSKLAND (BRD)	844,9	918,2	+8,7	1 423,5	1 516,4	+6,5
DK DANMARK	393,5	968,7	+146,2	-	-	-
ES SPANIA	-	-	-	-	-	-
FI FINLAND	145,3	599,3	+312,5	-	-	-
FR FRANKRIKE	2 126,5	1 565,3	-26,4	938,2	1 021,2	+8,8
GB STORBRITANNIA OG NORD-IRLAND	9 083,2	12 574,6	+38,4	2 058,6	1 640,8	-20,3
IT ITALIA	-	63,0	-	-	-	-
NL NEDERLAND	2 247,5	2 645,2	+17,7	440,9	464,7	+5,4
PL POLEN	-	326,9	-	-	-	-
PT PORTUGAL	-	-	-	-	-	-
SE SVERIGE	1 691,8	1 817,8	+7,4	-	-	-
IL ISRAEL	113,1	330,2	+192,0	-	-	-
CA CANADA	1 047,1	1 275,2	+21,8	-	-	-
US USA	1 688,8	685,6	-59,4	-	-	-
ANDRE LAND	-	299,1	-	-	-	-

Hoteller og andre overnattingsbedrifter. Overnattingsstatistikk. April 1991

I april 1991 kom i alt 478 000 gjester til hoteller og andre overnattingsbedrifter, mot 383 000 i tilsvarende måned i 1990. Tallet på gjestedøgn gikk opp fra 820 000 i april 1990 til 907 000 i april 1991.

Nordmenns overnattinger gikk opp fra 666 000 i april 1990 til 704 000 i april 1991. Utlendingers overnattinger gikk opp fra 153 000 til 203 000.

For overnattinger totalt i april hadde bybedriftene en oppgang på 46,1 prosent, landbedriftene hadde en nedgang på 13,3 prosent og turist- og

høyfjellshotellene hadde en oppgang på 4,1 prosent.

Tallene er hentet fra Statistisk sentralbyrås overnattingsstatistikk. Denne statistikken omfatter alle hoteller og andre overnattingsbedrifter (pensjonater, herberger o.l.) med 20 senger eller mer, unntatt campingplasser og medlemsbedrifter i Den Norske Turistforening og Norske Vandrerhjem.

Mer detaljerte opplysninger vil bli gitt i publikasjonen NOS Reiselivsstatistikk.

Figur 1. Gjestedøgn fordelt etter nordmenn og utlendinger. 1 000 gjestedøgn

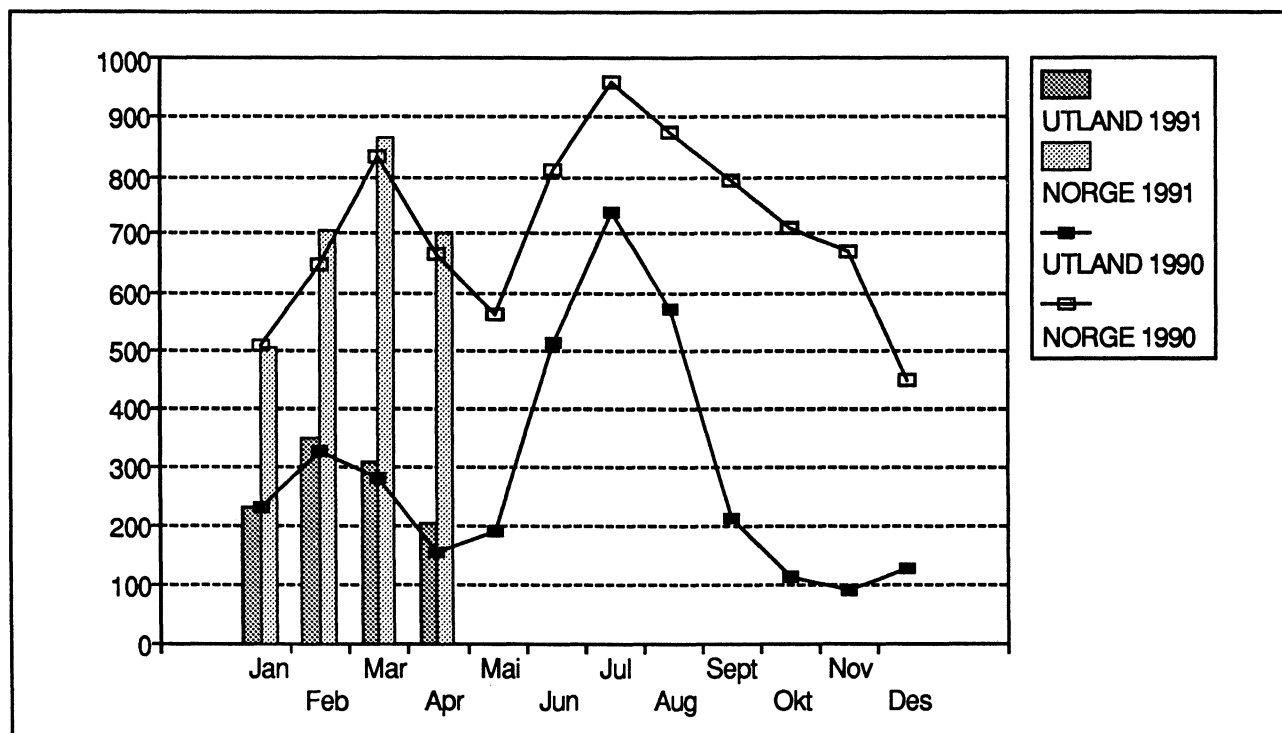

Tabell 1. Hoteller og andre overnattingsbedrifter. Tallet på åpne bedrifter og senger, etter bedriftsgruppe og bedriftsstørrelse. April. 1990 og 1991

Bedriftsgruppe/ -størrelse	Bedrifter		Senger	
	1990	1991	1990	1991
Alle bedrifter				
I alt	935	967	97107	101408
20 - 49 senger	269	276	9626	9854
50 - 99 "	334	343	23580	24153
100 - 149 "	155	163	18620	19544
150 - 199 "	66	67	11107	11336
200 senger og over	111	118	34174	36521
Bybedrifter				
I alt	248	259	33767	36170
20 - 49 senger	56	54	1971	1909
50 - 99 "	71	74	5020	5228
100 - 149 "	46	51	5564	6151
150 - 199 "	26	26	4359	4382
200 senger og over	49	54	16853	18500
Landbedrifter				
I alt	517	535	40230	41106
20 - 49 senger	204	210	7248	7410
50 - 99 "	202	212	13986	14640
100 - 149 "	62	63	7255	7316
150 - 199 "	19	20	3200	3373
200 senger og over	30	30	8541	8367
Godkjente turist- og høyfjellshoteller				
I alt	170	173	23110	24132
20 - 49 senger	9	12	407	535
50 - 99 "	61	57	4574	4285
100 - 149 "	47	49	5801	6077
150 - 199 "	21	21	3548	3581
200 senger og over	32	34	8780	9654

Tabell 2. Hoteller og andre overnattingsbedrifter. Tallet på åpne bedrifter og senger. Fylke. April. 1990 og 1991

Fylke	Bedrifter		Senger	
	1990	1991	1990	1991
I alt	935	967	97107	101408
Østfold	22	20	1574	1731
Akershus	23	24	3634	3592
Oslo	46	46	8993	9525
Hedmark	55	54	4576	4531
Oppland	135	139	13904	14603
Buskerud	110	116	11844	12291
Vestfold	23	22	2608	2599
Telemark	45	43	5568	5582
Aust-Agder	31	29	2505	2416
Vest-Agder	27	27	2639	2677
Rogaland	42	46	5090	5442
Hordaland	96	97	10083	10058
Sogn og Fjordane	51	54	3735	3882
Møre og Romsdal	41	43	3430	3884
Sør-Trøndelag	51	51	5385	5637
Nord-Trøndelag	27	30	2095	2167
Nordland	53	59	4688	5223
Troms	27	32	2427	2965
Finnmark	30	35	2329	2603

Tabell 3. Hoteller og andre overnattingsbedrifter. Gjestedøgn etter bedriftsgruppe og gjestenes nasjonalitet. Januar - april og april. 1990 og 1991

Bedriftsgruppe Nasjonalitet	Januar - april			April		
	1990	1991	Endring	1990	1991	Endring
	1 000		Pst.	1 000		Pst.
Alle bedrifter						
I alt	3648	3867	6	820	907	11
Norge	2657	2780	5	666	704	6
Utlendinger i alt	991	1088	10	153	203	32
Sverige	247	302	22	61	97	60
Danmark	411	463	13	24	17	-28
Finland	17	16	-5	4	5	48
Storbritannia	102	82	-20	20	23	15
Nederland	28	30	8	3	5	44
Frankrike	14	14	-1	3	5	43
Forbundsrep. Tyskland	60	79	31	11	16	41
Italia	7	9	27	2	3	78
Spania	2	2	-29	1	1	-30
Sveits	4	4	19	1	2	162
Europa ellers	21	21	2	5	6	31
USA	34	28	-16	9	10	10
Japan	6	5	-20	2	2	7
Andre land	39	34	-13	9	11	27
Bybedrifter						
I alt	1207	1297	7	264	386	46
Norge	954	1027	8	202	305	51
Utlendinger i alt	253	271	7	62	81	31
Sverige	52	59	12	12	18	46
Danmark	26	36	38	5	6	27
Finland	8	11	24	2	4	71
Storbritannia	41	41	0	11	13	22
Nederland	8	9	18	2	2	55
Frankrike	8	10	14	2	4	62
Forbundsrep. Tyskland	21	25	18	5	7	24
Italia	5	7	38	1	2	91
Spania	2	1	-19	1	1	-29
Sveits	3	2	-30	1	1	22
Europa ellers	15	17	16	4	5	39
USA	25	22	-12	7	8	8
Japan	5	4	-21	1	2	14
Andre land	33	27	-18	8	9	20
Landbedrifter						
I alt	1436	1470	2	331	287	-13
Norge	922	929	1	269	210	-22
Utlendinger i alt	514	541	5	62	76	24
Sverige	131	160	22	31	50	63
Danmark	282	292	4	14	7	-49
Finland	7	4	-40	1	1	0
Storbritannia	39	30	-22	7	7	-3
Nederland	16	15	-5	1	2	30
Frankrike	3	2	-23	1	1	-15
Forbundsrep. Tyskland	21	27	26	3	5	41
Italia	1	1	9	0	1	89
Spania	0	0	-64	0	0	-14
Sveits	0	1	60	0	0	134
Europa ellers	4	2	-60	1	0	-52
USA	6	4	-38	1	1	7
Japan	1	0	-12	0	0	-37
Andre land	3	3	27	0	1	188

Tabell 3 (forts.). Hoteller og andre overnattingsbedrifter. Gjestedøgn etter bedriftsgruppe og gjestenes nasjonalitet. Januar - april og april. 1990 og 1991

Bedriftsgruppe Nasjonalitet	Januar - april			April		
	1990	1991	Endring	1990	1991	Endring
	1 000		Pst.	1 000		Pst.
Godkjente turist- og høyfjellshoteller						
I alt	1006	1100	9	225	234	4
Norge	781	824	5	196	189	-3
Utlendinger i alt	225	276	23	30	45	52
Sverige	63	83	31	18	29	65
Danmark	104	135	31	5	4	-18
Finland	1	1	-2	0	0	43
Storbritannia	22	10	-53	2	3	41
Nederland	5	6	36	0	1	42
Frankrike	3	2	-25	0	0	40
Forbundsrep. Tyskland	18	27	53	2	4	82
Italia	1	1	-8	0	0	-37
Spania	0	0	-64	0	0	-54
Sveits	0	1	496	0	1	3113
Europa ellers	2	2	14	0	1	156
USA	3	2	-7	1	1	37
Japan	0	0	-26	0	0	-22
Andre land	3	3	1	1	1	2

Merknad: 0 betyr her færre enn 500 gjestedøgn.

Tabell 4. Hoteller og andre overnattingsbedrifter. Ankomne gjester, gjestedøgn og kapasitetsutnyttning, etter bedriftsgruppe og bedriftsstørrelse. April 1991

Bedriftsgruppe/ -størrelse	Ankomne gjester		Gjestedøgn		Kapasitets- utnyttning	
	I alt	Av dette utlendinger	I alt	Av dette utlendinger	Senger	Rom
	1 000				Pst.	
Alle bedrifter						
I alt	478	70	907	203	31	46
20 - 49 senger ..	38	5	65	12	23	34
50 - 99 "	97	12	182	38	27	38
100 - 149 "	90	12	177	40	32	46
150 - 199 "	58	7	110	24	34	52
200 senger og over ...	196	34	372	88	35	52
Bybedrifter						
I alt	226	40	386	81	37	54
20 - 49 senger ..	12	1	19	3	34	47
50 - 99 "	33	5	57	12	38	52
100 - 149 "	39	5	68	12	39	55
150 - 199 "	30	4	52	10	42	60
200 senger og over ...	113	24	190	45	35	54
Landbedrifter						
I alt	141	21	287	76	25	35
20 - 49 senger ..	23	3	42	9	20	29
50 - 99 "	46	5	94	22	24	32
100 - 149 "	24	4	53	17	25	35
150 - 199 "	12	2	24	7	24	44
200 senger og over ...	35	7	74	22	31	46
Godkjente turist- og høyfjellshoteller						
I alt	111	9	234	45	34	45
20 - 49 senger ..	3	0	4	0	27	37
50 - 99 "	18	1	32	4	26	34
100 - 149 "	27	2	57	11	34	45
150 - 199 "	16	1	34	7	35	46
200 senger og over ...	48	4	107	22	38	52

Tabell 5. Hoteller og andre overnattingsbedrifter. Ankomne gjester, gjestedøgn og kapasitetsutnyttning, etter bedriftsgruppe. Januar - april og april. 1990 og 1991

Bedriftsgruppe Måned	Ankomne gjester		Gjestedøgn		Kapasitets- utnyttning	
	I alt	Av dette utlendinger	I alt	Av dette utlendinger	Senger	Rom
	1 000				Pst.	
Alle bedrifter						
Januar - april 1990 ...	1749	318	3648	991	35	45
Januar - april 1991 ...	1833	325	3867	1088	34	44
April 1990 ...	383	60	820	153	31	39
April 1991 ...	478	70	907	203	31	46
Bybedrifter						
Januar - april 1990 ...	728	145	1207	253	33	47
Januar - april 1991 ...	768	138	1297	271	31	46
April 1990 ...	160	36	264	62	29	41
April 1991 ...	226	40	386	81	37	54
Landbedrifter						
Januar - april 1990 ...	595	126	1436	514	33	40
Januar - april 1991 ...	611	129	1470	541	33	39
April 1990 ...	134	17	331	62	30	35
April 1991 ...	141	21	287	76	25	35
Godkjente turist- og høyfjellshoteller						
Januar - april 1990 ...	426	47	1006	225	39	46
Januar - april 1991 ...	454	58	1100	276	41	48
April 1990 ...	88	7	225	30	35	40
April 1991 ...	111	9	234	45	34	45

Tabell 6. Hoteller og andre overnattingsbedrifter. Tallet på gjestedøgn og kapasitetsutnyttning. Fylke. April. 1990 og 1991

Fylke	1990				1991			
	Gjestedøgn		Kapasitets- utnyttning		Gjestedøgn		Kapasitets- utnyttning	
	I alt	Av dette utlen- dinger	Senger	Rom	I alt	Av dette utlen- dinger	Senger	Rom
	1 000		Pst.		1 000		Pst.	
I alt	820	153	31	39	907	203	31	46
Østfold	11	3	26	37	13	3	27	38
Akershus	26	6	27	43	34	6	33	55
Oslo	82	31	33	47	109	38	40	56
Hedmark	36	8	28	34	39	12	30	44
Oppland	139	28	37	42	112	32	29	41
Buskerud	144	33	43	43	142	52	40	48
Vestfold	15	2	22	38	22	2	29	52
Telemark	45	8	28	35	48	14	31	46
Aust-Agder	22	2	31	33	21	2	29	38
Vest-Agder	16	1	23	31	22	3	28	45
Rogaland	38	7	28	39	55	11	34	48
Hordaland	78	12	27	37	82	14	28	44
Sogn og Fjordane ..	23	1	22	29	23	2	21	32
Møre og Romsdal ..	22	1	23	32	31	2	27	41
Sør-Trøndelag	48	5	33	41	49	4	30	46
Nord-Trøndelag	16	1	27	37	16	1	26	41
Nordland	28	2	22	37	41	2	27	45
Troms	17	1	26	39	29	2	33	52
Finnmark	14	1	23	35	18	1	24	37

Tabell 7. Hoteller og andre overnattingsbedrifter. Tallet på gjestedøgn og kapasitetsutnyttning. Fylke. Januar - april. 1990 og 1991

Fylke	1990				1991			
	Gjestedøgn		Kapasitets- utnyttning		Gjestedøgn		Kapasitets- utnyttning	
	I alt	Av dette utlen- dinger	Senger	Rom	I alt	Av dette utlen- dinger	Senger	Rom
	1 000		Pst.		1 000		Pst.	
I alt	3648	991	35	45	3867	1088	34	44
Østfold	41	10	25	37	42	12	22	33
Akershus	134	27	32	53	123	21	30	49
Oslo	379	136	41	57	385	131	35	50
Hedmark	180	71	37	42	202	87	40	45
Oppland	641	251	44	49	675	292	44	49
Buskerud	627	216	48	50	708	268	52	54
Vestfold	68	8	24	41	70	9	24	42
Telemark	221	75	36	43	266	100	42	49
Aust-Agder	108	50	38	37	106	37	39	39
Vest-Agder	75	9	26	38	83	9	28	41
Rogaland	167	29	30	42	184	32	29	43
Hordaland	293	48	26	38	287	38	25	38
Sogn og Fjordane ..	88	2	23	34	85	3	21	32
Møre og Romsdal ..	93	6	26	39	98	6	23	35
Sør-Trøndelag	192	20	32	45	188	20	30	43
Nord-Trøndelag	61	6	25	40	61	4	24	39
Nordland	141	16	27	44	151	12	25	41
Troms	85	9	33	50	96	5	30	45
Finnmark	53	4	20	33	59	5	20	33

Tabell 8. Hoteller og andre overnattingsbedrifter. Gjestedøgn etter formål. Prosent. Fylke. April. 1990 og 1991

Fylke	1990					1991				
	I alt	Kurs/konferanse	Yrke	Ferie/fritid	Langtidskontrakt	I alt	Kurs/konferanse	Yrke	Ferie/fritid	Langtidskontrakt
I alt	100	18	27	52	2	100	27	33	39	2
Østfold	100	31	48	19	2	100	54	35	11	1
Akershus	100	42	23	34	1	100	55	35	9	1
Oslo	100	14	56	26	4	100	17	58	23	2
Hedmark	100	25	18	57	0	100	31	18	50	1
Oppland	100	13	6	79	2	100	27	9	63	1
Buskerud	100	13	12	74	1	100	21	7	71	0
Vestfold	100	38	38	23	1	100	44	36	20	0
Telemark	100	22	15	63	0	100	28	16	54	3
Aust-Agder	100	5	11	80	3	100	14	18	64	3
Vest-Agder	100	18	40	42	1	100	28	48	22	1
Rogaland	100	18	61	21	0	100	16	58	26	0
Hordaland	100	15	36	46	3	100	17	51	30	2
Sogn og Fjordane	100	26	26	43	5	100	32	39	24	4
Møre og Romsdal	100	20	46	32	2	100	31	45	23	1
Sør-Trøndelag	100	18	30	48	5	100	31	39	29	1
Nord-Trøndelag	100	28	31	39	2	100	43	39	18	0
Nordland	100	26	51	21	1	100	28	53	15	5
Troms	100	26	49	23	3	100	41	40	15	4
Finnmark	100	31	38	29	2	100	32	45	17	5

Tabell 9. Hoteller og andre overnattingsbedrifter. Gjestedøgn fordelt etter formål. Prosent. Fylke. Januar - april. 1990 og 1991

Fylke	1990					1991				
	I alt	Kurs/konferanse	Yrke	Ferie/fritid	Langtidskontrakt	I alt	Kurs/konferanse	Yrke	Ferie/fritid	Langtidskontrakt
I alt	100	20	29	49	2	100	20	27	51	1
Østfold	100	30	53	15	2	100	42	42	14	2
Akershus	100	46	32	21	1	100	51	36	13	0
Oslo	100	14	60	23	3	100	15	58	25	2
Hedmark	100	19	16	64	1	100	19	14	67	1
Oppland	100	16	7	75	3	100	16	7	77	1
Buskerud	100	16	10	74	1	100	16	5	79	0
Vestfold	100	43	37	20	1	100	43	36	21	0
Telemark	100	15	14	71	0	100	17	10	72	1
Aust-Agder	100	5	12	81	2	100	6	12	79	3
Vest-Agder	100	17	47	36	0	100	24	44	31	1
Rogaland	100	17	65	16	1	100	19	62	18	0
Hordaland	100	18	39	35	8	100	17	44	37	2
Sogn og Fjordane	100	29	37	29	5	100	30	36	28	6
Møre og Romsdal	100	21	52	26	1	100	26	48	25	1
Sør-Trøndelag	100	22	33	42	3	100	26	34	38	1
Nord-Trøndelag	100	38	37	23	2	100	36	38	23	3
Nordland	100	27	56	16	1	100	25	54	16	5
Troms	100	31	50	16	4	100	31	47	20	3
Finnmark	100	31	48	17	3	100	26	48	20	6

(SU nr. 23, 1991)

INNENLANDSKE TRANSPORTYTELSER 1990

Statistisk sentralbyrå foretar hvert år i samarbeid med Transportøkonomisk institutt beregninger av samlede innenlandske transportytelser. Foreløpige beregninger for 1990 er nå ferdige.

I innenlandsk persontransport ble det i 1990 utført et transportarbeid på 50,8 milliarder personkilometer, en økning på noe under 1 prosent fra 1989. Privatbilene står for drøyt 78 prosent av de registrerte persontransportene. Fra en årlig økning på 5-7 prosent rundt midten av 1980-tallet, økte personbilenes transportytelser med bare i underkant av 3 prosent i hele perioden 1987 - 1990. Forklaringen til dette er at den gjennomsnittlige personbilbestanden har gått noe ned i perioden. Dette oppveies imidlertid av en liten økning i den gjennomsnittlige årlige kjørelengden, slik at transportytelsene allikevel økte noe i tidsrommet 1987 - 1990. Samtidig har jernbanetransporten gått ned med i underkant av 4 prosent mens kollektivtransporten på vei har økt med ca. 6 prosent, målt i personkilometer, i samme periode. Tallet på passasjerer reist med rutebil var uendret i perioden slik at økningen i transportytelsene er alene et resultat av økt gjennomsnittlig transportlengde. Ekspressbussrutene som etter hvert har kommet i drift, forklarer denne utviklingen. Disse rutene konkurrerer på visse lengre rutestrekninger med jernbanen og kan derfor forklare noe av jernbanens tilbakegang på innenlandsk persontransport. Lufttransportarbeidet gikk ned med ca. 3 prosent fra 1988 til 1989 etter å ha hatt en jevn stigning tidligere på 1980-tallet. 1990 viser imidlertid igjen en positiv utvikling for lufttransporten. Økningen i transportarbeidet var på drøyt 7 prosent fra 1989.

I 1990 utgjorde det totale innenlandske godstransportarbeidet 25,6 milliarder tonnkilometer. Dette var en økning på i overkant av 2 prosent fra 1989. Økningen kan imidlertid i sin helhet tilskrives økningen i transporten fra norsk kontinentalsokkel til

norsk fastland. Utover denne transporten, var det bare lufttransporten som hadde en liten økning i transportarbeidet fra 1989. Nivået var allikevel lavere enn for et par/tre år tilbake. NSB opplevde en økning i transportarbeidet rundt midten av 1980-tallet slik at andelen av den totale innenlandske fastlandstransporten faktisk økte noe i perioden 1980-1986. Etter dette har transportytelsene gått tilbake både absolutt og relativt sett, slik at transportarbeidet med jernbanen for 1990 er på nivå med 1980. Ser man bort fra oljeskipstransporten fra kontinentalsokkelen til fastland, så markerte heller ikke 1990 noe brudd i sjøtransportens avtagende andel av det totale godstransportarbeidet de senere år. Transportarbeidet mellom kontinentalsokkelen og fastland øker derimot fortsatt. En sammenligning med de to foregående år viser imidlertid en nedadgående relativ økning. Størst var økningen fra 1987 til 1988 med drøyt 30 prosent, mens økningen fra 1989 til 1990 var på drøyt 13 prosent. Oljeskipstransporten har de siste årene stabilisert seg på et nivå på drøyt 4 milliarder tonnkilometer. Likeledes har også tørr- og våtgassrørtransporten fra Gullfaks og Statfjord til Kårstø, vært relativt uforandret de senere år. At transportarbeidet fra kontinentalsokkelen til fastland allikevel fortsatt øker, har således sammenheng med oljerørtransporten. Oljerørtransporten ble en realitet gjennom åpningen av Oseberg Transport System (OTS) til Sture i desember 1988. I januar 1990 ble også produksjonsfeltet Veslefrikk tilknyttet OTS. Den totale oljerørtransporten i 1990 var om lag halvparten av oljeskipstransporten.

Statistikkomfanget for Annen rutefart og Leie- og egentransport er totalt sett sammenlignbart med tidligere. Den nye samferdselsloven har imidlertid medført at ruteskip i godsruiter uten offentlig tilskudd, som tidligere var inkludert i Annen rutefart, fra og med 1987 er tatt med under Leie- og egentransport.

Beregningene av de samlede innenlandske transportytelser revideres løpende etter hvert som

en får tilgang på nye opplysninger.

Persontransportene med sykkel og lystbåter er på grunn av manglende datagrunnlag ikke tatt

med i tabellene. Beregningsmåtene vil bli nærmere beskrevet i publikasjonen NOS samferdsstatistikk 1990.

Figur 1. Innenlandsk transportarbeid. 1960-1990. 1965=100

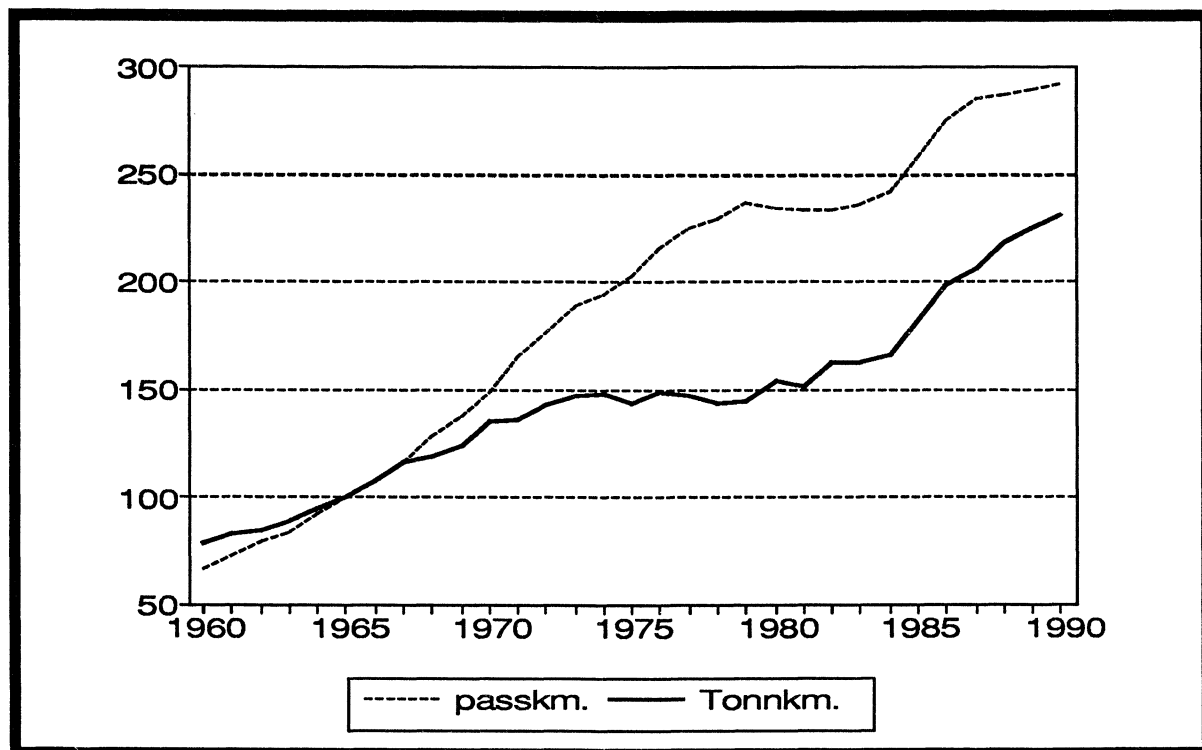

Figur 2. Innenlandsk godstransport etter transportmåte. Mill. tonnkilometer. 1965, 1970, 1975, 1980, 1985, 1990

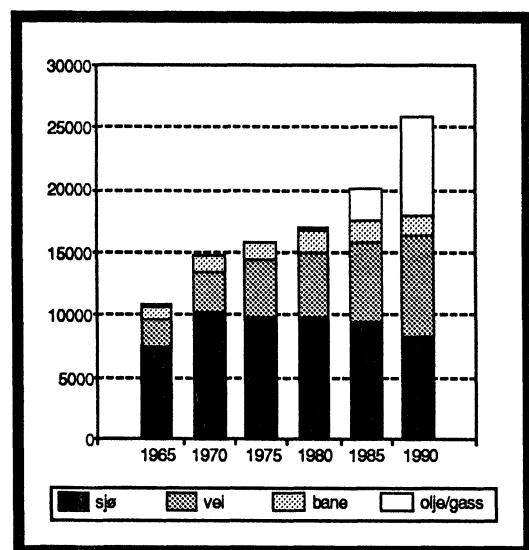

Figur 3. Andel personkilometer etter transportmåte. 1990

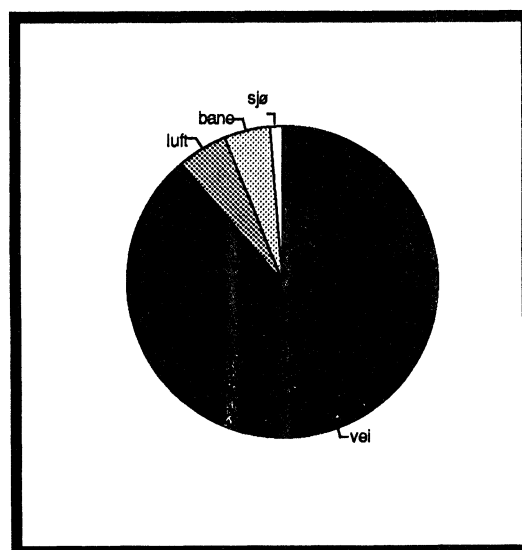

Tabell 1. Innenlandsk persontransport¹ etter transportmåte

Transportmåte	1965	1970	1975	1980	1985	1986	1987	1988	1989	1990
Mill. passasjerer										
I alt	1316	1847	2320	2628	3178	r3400	r3538	r3528	3574	3590*
Sjøtransport	25	36	44	51	53	53	54	53	53	53*
Bilferjeruter	17	28	36	43	45	46	47	46	46	46*
Annen rutefart	8	8	8	8	7	7	7	7	7	7*
Jernbanetransport mv.	138	120	122	132	119	121	124	r119	r116	115
Norges Statsbaner	34	29	33	37	34	35	36	34	34	34
Private jernbaner	0	0	-	-	-	-	-	-	-	-
Forstadsbaner og sporveier	103	91	89	95	85	86	88	r85	r82	81
Veitransport	1153	1690	2152	2442	3001	r3220	r3354	3352	3399	3416*
Rutebiler	308	323	310	332	288	294	284	277	285	285*
Drosjebiler og utleiebiler mv.	52	53	59	71	86	97	102	93	r84	82
Personbiler ²	693	1227	1708	1976	2548	2742	2879	2894	r2942	2961
Motorsyker, mopeder ²	100	87	75	63	79	r87	r89	r86	r88	88
Lufttransport	1	1	2	3	5	6	6	6	6	6
Mill. passasjerkilometer										
I alt	17384	25824	35305	40705	44900	r47791	r49743	r49930	50442	50800*
Sjøtransport	572	631	660	660	642	638	632	636	643	643*
Bilferjeruter	116	195	275	321	323	330	327	334	338	338*
Annen rutefart	456	436	385	339	320	308	305	302	305	305*
Jernbanetransport mv.	2020	1930	2271	2751	2567	2582	2563	r2463	r2459	2430
Norges Statsbaner	1629	1498	1827	2250	2112	2125	2086	2025	2038	2011
Private jernbaner	4	4	-	-	-	-	-	-	-	-
Forstadsbaner og sporveier	387	428	444	501	455	457	477	r438	r421	419
Veitransport	14512	22631	31353	35819	39544	r42270	r44043	r44283	44871	45075*
Rutebiler	3263	3726	3963	4257	3948	3878	3743	3901	3956	3956*
Drosjebiler og utleiebiler mv.	398	429	475	625	823	949	1002	912	r792	741
Personbiler ²	10053	17781	26311	30436	34143	36745	38582	38779	39419	39673
Motorsyker, mopeder ²	798	695	604	501	630	r698	r716	r691	r704	705
Lufttransport	280	632	1021	1475	2147	2301	2505	2548	r2469	2652
Relative tall 1965=100										
Passasjerer	100	140	176	200	241	258	269	268	r272	273*
Passasjerkilometer	100	149	203	234	258	275	286	287	r290	292*

¹ Bare medregnet passasjerer som har både på- og avstigning i Norge. ² Fører er tatt med i beregningen.

Tabell 2. Innenlandsk godstransport¹ etter transportmåte

Transportmåte	1965	1970	1975	1980	1985	1986	1987	1988	1989	1990
	Mill. tonn									
I alt	181	226	270	282	r296	r317	r323	r336	334	328*
Fastlandstransport i alt	181	226	270	281	r289	r305	r310	r316	303	289*
Sjøtransport	33	48	57	62	64	63	63	65	62	62*
Bilferjeruter ²	9	15	22	30	34	35	36	36	37	37*
Annen rutefart	2	2	2	2	1	2	1	2	0	0*
Leietransport og egentransport	22	31	33	30	29	26	26	27	25	25*
Tømmerfløting	2	1	1	0	0	0	0	0	0	0
Jernbanetransport ...	8	7	8	9	9	9	9	8	8	7
Norges Statsbaner	7	7	8	9	9	9	9	8	8	7
Private jernbaner	1	0	0	0	0	0	0	0	0	0
Veitransport	138	170	204	210	r216	r233	r238	r243	233	220
Rutebiler	4	5	3	4	4	4
Godsbiler	134	165	201	206	r212	r229
Lufttransport	0	0	0	0	0	0	0	0	0	0
Transporten norsk kontinentalsokkel - fastland i alt	-	-	-	1	7	12	13	20	31	39
Oljeskipstransport	-	-	-	1	7	8	8	13	14	17
Oljerørtransport	-	-	-	-	-	-	-	2	12	17
Gassrørtransport	-	-	-	-	-	4	5	5	5	5
	Mill. tonnkilometer									
I alt	11107	14984	16014	17109	r20265	r21971	r22900	r24170	r25038	25611*
Fastlandstransport i alt	11107	14984	16014	16761	r17710	r17942	r18399	r18314	r18115	17737*
Sjøtransport	7550	10253	9836	9794	9400	8897	8980	8545	8394	8394*
Bilferjeruter ²	57	105	166	223	244	254	260	261	268	268*
Annen rutefart	902	970	912	932	794	828	200	173	158	158*
Leietransport og egentransport	6591	9178	8758	8639	8362	7815	8520	8111	7968	7968*
Tømmerfløting	212	84	92	44	35	0	0	0	0	0
Jernbanetransport ...	1160	1448	1508	1657	1771	1833	1747	1628	1763	1632
Norges Statsbaner	1147	1441	1505	1654	1768	1831	1745	1626	1761	1630
Private jernbaner	13	7	3	3	3	2	2	2	2	2
Veitransport	2183	3194	4569	5252	r6485	r7192	r7652	r8122	7940	7692
Rutebiler	151	232	344	645	669	669
Godsbiler	2032	2962	4225	4607	r5816	r6523
Lufttransport	2	5	9	14	19	20	20	19	18	19
Transporten norsk kontinentalsokkel - fastland i alt	-	-	-	348	2555	4029	4501	5856	r6923	7874
Oljeskipstransport	-	-	-	348	2555	2728	3095	4168	4030	4313
Oljerørtransport	-	-	-	-	-	-	-	219	1323	2055
Gassrørtransport	-	-	-	-	-	1301	1406	1469	r1570	1506
	Relative tall 1965=100									
Tonn transportert ...	100	125	149	156	r164	r175	r178	r186	185	181*
Tonnkilometer	100	135	144	154	182	r198	r206	r218	225	231*

¹ Omfatter bare gods som er både på- og avlesset i Norge. ² Medregnet vekten av bilene.

Lastebiler. Snarstatistikk 1990

Snarstatistikken for lastebiler viser at det var registrert 198 958 lastebiler (medregnet varebiler med nyttelast 1,0 tonn og over og spesialbiler) ved utgangen av 1990 mot 193 100 ved utgangen av 1989, en økning på 3 prosent. Økningen i bestanden kan hovedsakelig tilskrives økningen på 18 prosent i tallet på kombinerte biler for person- og godstransport.

Tallet på godskjøretøyer for øvrig viste en nedgang, unntatt for de tyngste lastebilene og et par av spesialbilgruppene.

Statistikken viser en betydelig økning i tallet på lastebiler i nyttelastgruppene 14,0-14,9 tonn og 15,0 tonn og over med henholdsvis 103 prosent og 56 prosent fra 1989 til 1990. Årsaken til dette er endrede forskrifter om bruk av kjøretøy i 1990. Dette har medført endringer i tillatt nyttelast for en del større lastebiler.

Lastebilene hadde en samlet nyttelast (lasteevne) på 675 000 tonn ved utgangen av 1990 mot 677 000 tonn i 1989. Lastebiler med lasteevne på

12-13,9 tonn var den viktigste kjøretøygruppen målt i nyttelast. Deres nyttelast var 112 300 tonn i 1990, eller 17 prosent av samlet nyttelast. Andelen i 1989 var på nesten 19 prosent. Nyttelasten for kombinerte biler var ved utgangen av 1990 69 600 tonn, en økning på nærmere 17 prosent fra 1989.

Gjennomsnittlig kjørelengde for dieseldrevne lastebiler var på 20 000 kilometer i 1990. Trekkvogner for semitrailere hadde den største gjennomsnittlige kjørelengden i 1990 med 42 900 kilometer.

Snarstatistikken for lastebiler har vært publisert årlig siden 1977 og bygger på kjørelengdedata fra Kjøretøyregisteret i Vegdirektoratet og opplysninger om kvartalsvise kjørelengder for dieseldrevne kjøretøyer fra Toll- og avgiftsdirektoratet. Statistikken ble imidlertid ikke publisert for 1987 og 1989 på grunn av problemer med datagrunnlaget i samband med kjørelengdene for de dieseldrevne kjøretøyene. Det ble dessuten konstatert en gjennomgående noe for lav publisert kjørelengde for tidligere år.

Tabell 1. Registrerte kjøretøyer¹ for godstransport. Alle kjøretøyer. 31. desember

Kjøretøygruppe	1985	1986	1987	1988	1989	1990
I alt	152 488	173 285	184 073	187 524	193 100	198 958
Varebiler						
Nyttelast						
1,0 tonn og over	52 106	56 449	59 227	59 103	60 643	58 268
Lastebiler						
Nyttelast						
Under 2,0 tonn	8 142	8 091	8 083	8 393	7 570	7 323
2,0 - 2,9 "	8 850	9 781	10 401	10 262	10 343	10 251
3,0 - 3,9 "	9 517	9 867	10 009	9 588	9 347	8 956
4,0 - 4,9 "	2 773	2 637	2 455	2 281	2 097	1 927
5,0 - 5,9 "	3 896	3 620	3 408	3 133	2 871	2 627
6,0 - 6,9 "	5 251	4 977	4 686	4 373	4 063	3 707
7,0 - 7,9 "	4 563	4 669	4 655	4 492	4 356	4 117
8,0 - 8,9 "	4 784	5 010	5 100	4 966	4 900	4 655
9,0 - 9,9 "	2 141	2 246	2 309	2 212	2 166	2 106
10,0 - 10,9 "	992	1 074	1 145	1 101	1 067	969
11,0 - 11,9 "	2 911	3 232	3 504	3 409	3 397	2 834
12,0 - 12,9 "	5 714	6 138	6 543	6 438	6 396	5 356
13,0 - 13,9 "	3 184	3 404	3 578	3 474	3 488	3 388
14,0 - 14,9 "	569	673	718	721	738	1 500
15,0 tonn og over ²	633	830	986	1 040	1 078	1 678
Spesialbiler						
Kombinerte biler for personer og gods ...	28 362	41 495	47 348	52 283	58 144	68 723
Andre lastebiler ³	2 857	3 257	3 681	3 900	4 119	4 310
Tankbiler for olje og bensin	1 305	1 355	1 382	1 394	1 367	1 346
Tankbiler for andre varer	1 186	1 244	1 296	1 318	1 315	1 337
Trekkvogner for semitrailere	2 752	3 236	3 559	3 643	3 635	3 580

¹ Tallene omfatter bare kjøretøyer med påmontert skilt pr. 31. desember og omfatter ikke vare- og lastebiler registrert som campingbiler. ² Omfatter ikke lastebiler med mer enn 30 tonn totalvekt. (Summen av kjøretøyets egenvekt og nyttelast.) ³ Bergingsbiler, betongblandebiler, septiktanktømmere, renovasjonsbiler, kjølebiler m.m.

K i l d e: Kjøretøyregisteret i Vegdirektoratet.

Tabell 2. Nyttelast for registrerte kjøretøyer¹ for godstransport. 31. desember. Tonn

Kjøretøygruppe	1985	1986	1987	1988	1989	1990
I alt	598 056	646 946	678 860	670 257	676 545	674 760
Varebiler						
Nyttelast						
1,0 tonn og over ²	78 021	84 581	88 841	88 655	90 965	87 402
Lastebiler						
Nyttelast						
Under 2,0 tonn	13 506	13 336	13 236	12 552	11 824	10 832
2,0 - 2,9 "	22 631	25 060	26 657	26 281	26 533	26 299
3,0 - 3,9 "	32 228	33 315	33 761	32 292	31 449	30 100
4,0 - 4,9 "	12 343	11 737	10 942	10 175	9 359	8 606
5,0 - 5,9 "	21 560	20 018	18 834	17 307	15 878	14 524
6,0 - 6,9 "	33 941	32 203	30 341	28 324	26 344	24 045
7,0 - 7,9 "	34 201	35 012	34 917	33 708	32 692	30 914
8,0 - 8,9 "	40 569	42 486	43 263	42 118	41 551	39 495
9,0 - 9,9 "	19 944	20 924	21 507	20 610	20 184	19 635
10,0 - 10,9 "	10 467	11 334	12 078	11 612	11 255	10 208
11,0 - 11,9 "	33 672	37 384	40 530	39 435	39 309	32 798
12,0 - 12,9 "	71 386	76 656	81 703	80 369	79 862	66 918
13,0 - 13,9 "	42 552	45 489	47 811	46 416	46 609	45 387
14,0 - 14,9 "	8 165	9 674	10 322	10 371	10 614	21 651
15,0 tonn og over ³	12 134	15 816	18 647	19 571	20 224	29 614
Spesialbiler						
Kombinerte biler for personer og gods ...	31 393	42 897	48 824	52 080	59 597	69 639
Andre lastebiler ⁴	24 195	27 940	32 073	33 662	36 398	39 609
Tankbiler for olje og bensin	10 476	11 170	11 734	11 920	11 977	12 149
Tankbiler for andre varer	11 703	12 574	13 279	13 389	13 907	14 537
Trekkvogner for semitrailere ⁵	32 969	37 341	39 560	39 410	40 013	40 399

¹ Se note 1, tabell 1. ² Varebiler med nyttelast 1,0 tonn og over er skjønsmessig satt til en gjennomsnittlig nyttelast på 1,5 tonn. ³ Se note 2, tabell 1. ⁴ Se note 3, tabell 1. ⁵ Omfatter bare den vekt som kan belastes trekkvognen. (Semitrailere er i Kjøretøyregisteret oppført med kjøretøyets samlede nyttelast.)

K i l d e: Kjøretøyregisteret i Vegdirektoratet.

Tabell 3. Registrerte dieseldrevne kjøretøyer¹ for godstransport. 31. desember

Kjøretøygruppe	1985	1986	1987	1988	1989	1990
I alt	93 184	104 774	111 439	113 770	116 708	121 577
Varebiler						
Nyttelast						
1,0 tonn og over	13 355	15 759	17 591	18 547	19 792	20 228
Lastebiler						
Nyttelast						
Under 2,0 tonn	4 877	5 000	5 194	5 731	5 127	5 121
2,0 - 2,9 "	8 174	9 142	9 825	9 742	9 867	9 813
3,0 - 3,9 "	8 975	9 394	9 584	9 205	9 008	8 639
4,0 - 4,9 "	2 544	2 436	2 271	2 120	1 961	1 798
5,0 - 5,9 "	3 842	3 571	3 363	3 093	2 837	2 596
6,0 - 6,9 "	5 237	4 964	4 677	4 364	4 055	3 698
7,0 - 7,9 "	4 562	4 667	4 653	4 491	4 354	4 116
8,0 - 8,9 "	4 782	5 008	5 098	4 964	4 898	4 654
9,0 - 9,9 "	2 141	2 246	2 309	2 212	2 166	2 106
10,0 - 10,9 "	991	1 073	1 145	1 101	1 067	969
11,0 - 11,9 "	2 910	3 230	3 501	3 404	3 395	2 834
12,0 - 12,9 "	5 710	6 134	6 539	6 435	6 394	5 356
13,0 - 13,9 "	3 182	3 401	3 575	3 472	3 487	3 387
14,0 - 14,9 "	568	672	717	720	737	1 499
15,0 tonn og over ²	633	830	984	1 039	1 078	1 678
Spesialbiler						
Kombinerte biler for personer og gods ...	12 794	18 550	21 084	23 544	26 748	33 201
Andre lastebiler ³	2 750	3 153	3 584	3 802	4 021	4 215
Tankbiler for olje og bensin	1 299	1 350	1 377	1 389	1 361	1 341
Tankbiler for andre varer	1 182	1 240	1 293	1 316	1 313	1 335
Trekkvogner for semitrailere	2 676	2 954	3 075	3 079	3 042	2 993

¹ Se note 1, tabell 1. ² Se note 2, tabell 1. ³ Se note 3, tabell 1.

K i l d e: Kjøretøyregisteret i Vegdirektoratet.

Tabell 4. Nyttelast for registrerte dieseldrevne kjøretøyer¹ for godstransport. 31. desember. Tonn

Kjøretøygruppe	1985	1986	1987	1988	1989	1990
I alt	514 192	554 450	582 297	574 657	577 739	577 146
Varebiler						
Nyttelast						
1,0 tonn og over ²	19 985	23 607	26 387	27 821	29 688	30 342
Lastebiler						
Nyttelast						
Under 2,0 tonn	8 147	8 310	8 584	8 343	7 838	7 258
2,0 - 2,9 "	21 023	23 541	25 289	25 044	25 395	25 253
3,0 - 3,9 "	30 350	31 680	32 290	30 966	30 271	28 997
4,0 - 4,9 "	11 347	10 860	10 140	9 474	8 767	8 044
5,0 - 5,9 "	21 268	19 754	18 591	17 090	15 692	14 355
6,0 - 6,9 "	33 854	32 122	30 285	28 268	26 294	23 989
7,0 - 7,9 "	34 193	34 997	34 902	33 701	32 678	30 907
8,0 - 8,9 "	40 553	42 470	43 247	42 101	41 535	39 487
9,0 - 9,9 "	19 944	20 924	21 507	20 610	20 184	19 635
10,0 - 10,9 "	10 456	11 324	12 078	11 612	11 255	10 208
11,0 - 11,9 "	33 661	37 361	40 496	39 377	39 286	32 798
12,0 - 12,9 "	71 337	76 607	81 654	80 332	79 836	66 918
13,0 - 13,9 "	42 525	45 448	47 771	46 389	46 596	45 374
14,0 - 14,9 "	8 150	9 659	10 308	10 356	10 599	21 636
15,0 tonn og over ³	12 134	15 816	18 607	19 553	20 224	29 614
Spesialbiler						
Kombinerte biler for personer og gods ...	16 154	21 165	23 751	25 485	29 576	35 886
Andre lastebiler ⁴	24 006	27 762	31 917	33 503	36 237	39 442
Tankbiler for olje og bensin	10 459	11 156	11 711	11 897	11 949	12 135
Tankbiler for andre varer	11 694	12 565	13 272	13 386	13 902	14 532
Trekkvogner for semitrailere ⁵	32 952	37 321	39 513	39 348	39 937	40 337

¹ Se note 1, tabell 1. ² Se note 2, tabell 2. ³ Se note 2, tabell 1. ⁴ Se note 3, tabell 1. ⁵ Se note 5, tabell 2.

K i l d e: Kjøretøyregisteret i Vegdirektoratet.

Tabell 5. Kjørelengde pr. dieseldrevet kjøretøy¹, etter kjøretøygruppe. Kvartalstall. Km

Kjøretøygruppe	1990				
	I alt	1. kv.	2. kv.	3. kv.	4. kv
I alt	20 032	4 672	4 861	5 220	5 279
Varebiler					
Nyttelast					
1,0 tonn og over	17 123	4 204	4 014	4 387	4 518
Lastebiler					
Nyttelast					
Under 2,0 tonn	15 103	3 613	3 685	3 941	3 866
2,0 - 2,9 "	18 050	4 340	4 333	4 714	4 662
3,0 - 3,9 "	14 506	3 488	3 510	3 740	3 769
4,0 - 4,9 "	13 108	2 845	3 167	3 409	3 686
5,0 - 5,9 "	12 988	2 861	3 205	3 339	3 583
6,0 - 6,9 "	12 239	2 738	2 898	3 234	3 369
7,0 - 7,9 "	17 855	4 270	4 345	4 549	4 691
8,0 - 8,9 "	18 619	4 312	4 550	4 806	4 951
9,0 - 9,9 "	17 981	3 701	4 551	4 731	4 998
10,0 -10,9 "	25 142	5 507	6 603	6 318	6 715
11,0 -11,9 "	30 260	7 022	7 662	7 684	7 892
12,0 -12,9 "	28 889	6 407	7 173	7 589	7 720
13,0 -13,9 "	32 199	7 216	8 107	8 230	8 646
14,0 -14,9 "	40 603	8 824	9 611	10 008	12 159
15,0 tonn og over ²	40 805	9 176	10 094	10 488	11 047
Spesialbiler					
Kombinerte biler for personer og gods	19 457	4 610	4 725	5 247	4 874
Andre lastebiler ³	23 019	5 352	5 678	5 874	6 116
Tankbiler for olje og bensin	24 602	5 701	5 624	6 550	6 727
Tankbiler for andre varer	33 632	7 705	6 162	8 873	8 892
Trekkvogner for semitrailere	42 878	9 625	10 639	10 788	11 826

¹ Se note 1, tabell 1. ² Se note 2, tabell 1. ³ Se note 3, tabell 1.

K i l d e: Toll- og avgiftsdirektoratet.

(SU nr. 23, 1991)

UTENRIKSREGNSKAP FOR 1. KVARTAL 1991

Statistisk sentralbyrås foreløpige oppstilling av utenriksregnskapet for 1. kvartal 1991 viser et overskudd på driftsregnskapet på 5 542 mill.kr mot 2 331 mill.kr for 1. kvartal 1990. I mars 1991 alene var det et overskudd på 1 743 mill.kr mot 203 mill.kr i mars 1990.

For varer og tjenester i alt var det et eksportoverskudd på 16 142 mill.kr for 1. kvartal 1991 mot 10 149 mill.kr for 1. kvartal 1990. Total eksportverdi gikk opp med 2 354 mill.kr, dvs. 3,4 prosent, mens importverdien totalt viser en nedgang på 3 640 mill.kr, eller 6,2 prosent fra 1. kvartal 1990 til samme periode i 1991. I mars 1991 alene var det et eksportoverskudd på 4 584 mill.kr.

Eksport og import av varer i utenriksregnskapet omfatter enkelte poster som ikke er med i handelsstatistikken, se tabellen på neste side.

Eksportverdien av varer i alt viser en oppgang på 2 552 mill.kr fra 1. kvartal 1990 til 1. kvartal 1991, mens vareeksporten ifølge handelsstatistikken gikk opp med 2 754 mill.kr. Verdien av eksport av råolje og naturgass, nybygde skip og andre varer mv. viser en oppgang på henholdsvis 2 714, 589 og 356 mill.kr, mens eldre skip og eldre oljeplattformer gikk ned med henholdsvis 791 og 316 mill.kr. Verdien av tjenesteeksporten i alt viser en nedgang på 198 mill.kr fra 1. kvartal 1990 til 1. kvartal 1991. Brutto inntekter ved skipsfart og oljeboring gikk opp med henholdsvis 383 og 171 mill.kr, mens andre tjenester inklusive direkte eksport ved annen oljevirkosomhet og eksport av rørtjenester gikk ned med 472 mill.kr. Inntekter ved reisetrafikk viser en nedgang på 243 mill.kr, og utlendinger i Norge ellers gikk ned med 38 mill.kr. Utlendingers konsum i Norge i alt viser dermed en nedgang på 281 mill.kr fra 1. kvartal i fjor til samme periode i år.

Importverdien av varer i alt viser en nedgang på 3 677 mill.kr fra 1. kvartal 1990 til 1. kvartal 1991, mens vareimporten ifølge handelsstatistikken gikk ned med 3 686 mill.kr. Verdien av import av nybygde skip og moduler til oljeplattformer viser en oppgang på henholdsvis 1 707 og 291 mill.kr, mens importen av eldre skip, eldre oljeplattformer og andre varer mv. ble redusert med henholdsvis 2 685, 111 og 2 879 mill.kr. Importen av tjenester i alt gikk opp med 36 mill.kr fra 1. kvartal 1990 til 1. kvartal 1991. Verdien av brutto utgifter ved skipsfart, oljeboring, direkte import ved annen oljevirkosomhet og andre tjenester viser en oppgang på henholdsvis 258, 174, 72 og 49 mill.kr. Utgifter ved reisetrafikk gikk ned med 525 mill.kr, mens nordmenn i utlandet ellers viser en oppgang på 8 mill.kr fra 1. kvartal i fjor til samme periode i år. Nordmenns konsum i utlandet totalt viser dermed en nedgang på 517 mill.kr.

Rente- og stønadsbalansen viser et underskudd på 10 600 mill.kr for 1. kvartal 1991 mot 7 817 mill.kr for 1. kvartal 1990. Netto renter til utlandet gikk ned med 603 mill.kr, mens aksjeutbytte mv. og stønader netto viser en oppgang på henholdsvis 3 047 og 339 mill.kr fra 1. kvartal i fjor til samme periode i år. I mars 1991 alene var rente- og stønadsunderskuddet 2 841 mill.kr.

Norges nettogjeld gikk ned med bare 1 323 mill.kr for 1. kvartal 1991 etter at netto omvurderinger av fordringer og gjeld, hovedsakelig som følge av valuta-kursendringer, bidro negativt med 4 219 mill.kr for denne perioden. Nettogjelden overfor utlandet ved utgangen av mars 1991 var etter dette 90 707 mill.kr. I mars alene gikk nettogjelden opp med 4 221 mill.kr, etter et negativt bidrag fra netto omvurderinger av fordringer og gjeld på hele 5 964 mill.kr.

Offentlig forvaltning viser en netto utgang av langsiktige kapitaltransaksjoner i alt som er 3 234 mill.kr lavere for 1. kvartal 1991 enn for 1. kvartal 1990,

mens andre innenlandske sektorer netto inngang av langsiktig kapital i alt er 245 mill.kr høyere. Finansinstitusjoner viser en netto inngang av langsiktige kapitaltransaksjoner i alt på 3 254 mill.kr for 1. kvartal i år mot en netto utgang på 3 082 mill.kr for samme periode i fjor. Offentlig forvaltning viser en netto utgang av langsiktige lån fra utlandet som er 135 mill.kr høyere for 1. kvartal 1991 enn for samme periode i 1990, mens finansinstitusjoner viser en netto utgang av langsiktige lån som er 221 mill.kr lavere. Andre innenlandske sektorer netto inngang av langsiktige lån er 1 452 mill.kr høyere for 1. kvartal i år enn for samme periode i fjor. Det var en nedgang i utlandets netto direkte investeringer i andre innenlandske sektorer på 760 mill.kr, og tilsvarende sektorer investeringer i utlandet netto gikk ned med 567 mill.kr fra 1. kvartal 1990 til 1. kvartal 1991.

Kortsiktige kapitaltransaksjoner i alt viser en netto utgang på 9 418 mill.kr for 1. kvartal 1991 mot en netto inngang på 3 608 mill.kr for 1. kvartal 1990. Offentlig forvaltning bedret sine kortsiktige kapitaltransaksjoner overfor utlandet med 39 mill.kr. Finansinstitusjoner i alt viser en netto inngang av kortsiktig kapital som er 3 967 mill.kr lavere for 1. kvartal i år enn for 1. kvartal 1990. Norges Bank viser en netto inngang av kortsiktige kapitaltransaksjoner på 359 mill.kr for 1. kvartal 1991 mot en netto utgang på 345 mill.kr for samme periode i fjor. Forretnings- og sparebanker og andre finansinstitusjoner viser en netto inngang av kortsiktig kapital som er henholdsvis 3 937 og 734 mill.kr lavere for 1. kvartal 1991 enn for samme periode i fjor. Andre innenlandske sektorer viser en netto utgang av kortsiktige kapitaltransaksjoner som er 5 025 mill.kr høyere for 1. kvartal i år enn for samme periode i 1990. Fordringstransaksjonene og gjeldstransaksjonene overfor utlandet netto ble forverret med henholdsvis 1 952 og 3 072 mill.kr. Andre kortsiktige kapitaltransaksjoner og statistiske avvik viser en netto utgang som er 4 073 mill.kr høyere for 1. kvartal 1991 enn for 1. kvartal 1990.

Hovedtall. Mill.kr

	Mars		Endring i pst.	1. kvartal		Endring i pst.
	1990	1991		1990	1991	
Driftsregnskap						
Overskudd på driftsregnskapet	203	1 743	..	2 331	5 542	..
Vare- og tjenestebalansen	2 487	4 584	..	10 149	16 142	..
Eksport av varer	17 125	16 961	-1,0	49 980	52 532	5,1
Eksport av tjenester	6 584	6 485	-1,5	18 662	18 464	-1,1
Import av varer	15 505	12 747	-17,8	41 900	38 223	-8,8
Import av tjenester	5 718	6 116	7,0	16 594	16 630	0,2
Rente- og stønadsbalansen	-2 284	-2 841	..	-7 817	-10 600	..
Kapitalregnskap						
Netto inngang, langsiktige kapitaltransaksjoner	-2 027	1 990	..	-5 939	3 876	..
Netto inngang, kjente kortsiktige kapitaltransaksjoner	766	-193	..	8 201	-752	..
Netto inngang, andre kortsiktige kapitaltransaksjoner og statistiske avvik	1 058	-3 539	..	-4 593	-8 666	..
Netto kapitaltransaksjoner i alt .	-203	-1 743	..	-2 331	-5 542	..
Netto endringer i fordringer og gjeld forårsaket av valutakursendringer mv.	1 667	5 964	..	-2 855	4 219	..
Oppgang i Norges nettogjeld	1 464	4 221	..	-5 186	-1 323	..
Handelsstatistikkens tall for varer						
Eksportoverskudd (utførselsoverskudd)	1 475	4 094	..	7 515	13 955	..
Eksport (utførsel) i alt 1)	16 937	16 794	-0,8	49 284	52 038	5,6
Import (innførsel) i alt 1)	15 462	12 700	-17,9	41 769	38 083	-8,8

1) Statistisk ukehefte nr. 19/91, 8. mai 1991.

Tabell 1. Utenriksregnskap for 1. kvartal 1991 1). Foreløpige tall. Mill.kr

I. Driftsregnskap	1. kvartal			
	1990		1991	
	Eksport/ Inngang	Import/ Utgang	Eksport/ Inngang	Import/ Utgang
A. Varer og tjenester				
1. Varer	49 980	41 900	52 532	38 223
a. Råolje og naturgass fra Nordsjøen	19 433	-	22 147	-
b. Skip, nybygde	518	91	1 107	1 798
c. Skip, eldre	1 416	3 687	625	1 002
d. Oljeplattformer og moduler, nybygde	4	11	9	302
e. Oljeplattformer, eldre	316	111	-	-
f. Direkte eksport 2)/ import ved oljevirk- het	11	133	20	140
g. Andre varer	28 282	37 867	28 624	34 981
2. Tjenester	18 662	16 594	18 464	16 630
a. Brutto frakter/utgifter ved skipsfart 3) ...	11 593	6 994	11 976	7 252
b. Brutto inntekter/utgifter ved oljeboring ...	76	150	247	324
c. Direkte eksport 2)/ import ved annen olje- virkksomhet	193	928	200	1 000
d. Eksport av rørtjenester	378	-	351	-
e. Reisetrafikk 4)	1 847	4 126	1 604	3 601
f. Utlendinger i Norge/nordmenn i utlandet, ellers	260	299	222	307
g. Andre tjenester	4 316	4 098	3 864	4 147
I alt	68 642	58 494	70 996	54 854
Eksportoverskudd (inng.)/importoverskudd (utg.)	10 149	-	16 142	-
B. Renter og stønader				
1. Renter	6 379	10 055	5 858	8 931
2. Aksjeutbytte mv.	685	3 274	496	6 132
3. Stønader	446	1 998	437	2 328
I alt	7 510	15 328	6 791	17 391
Rente- og stønadsoverskudd (inng.)/underskudd (utg.)	-	7 817	-	10 600
Overskudd (inng.)/underskudd (utg.) på driftsregn- skapet	2 331	-	5 542	-
II. Endringer i fordringer og gjeld ikke forårsaket av transaksjoner mv.				
A. Tildelte spesielle trekkrettigheter i IMF	-	-	-	-
B. Omvurderinger av fordringer og gjeld pga. valuta- kursendringer	6 271	2 796	6 919	11 841
1. Norges Banks fordringer på utlandet	-	1 502	2 190	-
2. Andre bankinnskudd og kortsiktig lånegjeld	854	143	653	2 944
3. Langsiktig lånegjeld	5 379	48	26	8 897
4. Lån til utlandet	38	1 103	4 050	-
5. Fordringer og gjeld ellers
C. Andre omvurderinger	58	678	714	11
I alt	6 329	3 474	7 633	11 852
III. Nedgang (inng.)/oppgang (utg.) i Norges netto- gjeld	5 186		1 323	

1) Tallene for januar-februar er rettet. 2) Korreksjonspost for delte olje- og gassfelt. 3) Medregnet ombygginger og ekstraordinære reparasjoner. 4) Medregnet grensehandel.

Tabell 1. (forts.). Utenriksregnskap for 1. kvartal 1991 1). Foreløpige tall. Mill.kr

IV. <u>Kapitalregnskap</u>	1. kvartal			
	1990		1991	
	Inngang	Utgang	Inngang	Utgang
A. Langsiktige kapitaltransaksjoner				
(i) Offentlig forvaltning (inkl. kommuneforetak) .	662	4 342	2 733	3 179
a. Lån fra utlandet	-	263	-	398
1. Statsforvaltningen	-	-	-	-
2. Kommuneforvaltningen (inkl. foretak) ...	-	263	-	398
b. Andre finansobjekter	662	4 079	2 733	2 781
(ii) Finansinstitusjoner	15 318	18 400	18 637	15 383
a. Lån fra utlandet	4 383	5 163	2 723	3 282
b. Andre finansobjekter	10 935	13 237	15 914	12 101
(iii) Andre innenlandske sektorer	29 802	28 978	27 694	26 625
a. Lån fra utlandet	6 284	4 576	6 858	3 698
1. Statsforetak	-	363	1 597	622
2. Rederier	3 363	2 201	2 021	1 411
3. Andre sektorer	2 921	2 012	3 240	1 665
b. Direkte investeringer i Norge	4 296	3 369	5 088	4 921
c. Direkte investeringer i utlandet	5 329	6 681	9 355	10 140
d. Lån til utlandet	232	980	191	245
e. Andre finansobjekter	13 662	13 372	6 202	7 621
I alt	45 781	51 720	49 063	45 188
Langsiktige kapitaltransaksjoner, netto		5 939	3 876	
B. Kortsiktige kapitaltransaksjoner				
(i) Offentlig forvaltning (inkl. kommuneforetak) .	33	-	72	-
(ii) Finansinstitusjoner	26 818	14 418	20 297	11 864
a. Norges Bank	10 366	10 711	5 731	5 372
1. Fordringsreduksjon (inng.)/økning (utg.)	10 240	10 352	5 591	5 372
2. Gjeldsøkning (inng.)/reduksjon (utg.) ..	126	359	140	-
b. Forretnings- og sparebanker	9 960	-	6 023	-
1. Fordringsreduksjon (inng.)/økning (utg.)
2. Gjeldsøkning (inng.)/reduksjon (utg.)
c. Andre finansinstitusjoner	6 492	3 707	8 543	6 492
1. Fordringsreduksjon (inng.)/økning (utg.)	263	46	225	237
2. Gjeldsøkning (inng.)/reduksjon (utg.) ..	6 229	3 662	8 318	6 255
(iii) Andre innenlandske sektorer	50 843	55 075	55 236	64 493
1. Fordringsreduksjon (inng.)/økning (utg.)	30 326	34 830	33 694	40 150
2. Gjeldsøkning (inng.)/reduksjon (utg.) ..	20 517	20 246	21 542	24 343
(iv) Andre kortsiktige kapitaltransaksjoner og ståtistiske avvik	-	4 593	-	8 666
I alt	77 694	74 086	75 605	85 022
Kortsiktige kapitaltransaksjoner, netto	3 608			9 418
C. Netto kapitaltransaksjoner i alt		2 331		5 542
V. Netto endringer i fordringer og gjeld forårsaket av valutakursendringer mv. (II. B + C)		2 855	4 219	
VI. Oppgang (inng.)/nedgang (utg.) i Norges nettogjeld		5 186		1 323

1) Tallene for januar-februar er rettet.

Tabell 2. Spesifikasjoner i driftsregnskapet overfor utlandet. Mill.kr

	Eksport av rå- olje og natur- gass	Netto eksport av skip og olje- platt- former/ moduler, nybygde	Netto eksport av skip og olje- platt- former, eldre	Netto eksport av varer, ellers	Netto frakter ved skips- fart	Netto eksport av reise- trafikk	Netto eksport, utlen- dinger i Norge/ nordmenn i utlan- det, ellers	Netto eksport av andre tjenes- ter
1985	85 380	-3 421	9 580	-52 213	10 278	-8 319	-617	292
1986	53 077	-3 247	10 092	-76 993	8 868	-10 746	-497	1 066
1987	53 620	-2 200	6 240	-63 488	6 786	-12 213	67	-14
1988	48 839	52	-9 496	-42 115	10 323	-12 884	-288	1 281
1989*	73 540	-440	-19 038	-30 511	15 380	-10 480	-319	-1 305
1990*	88 540	803	-7 854	-38 287	17 741	-11 941	-404	-556
1988								
Januar	4 783	52	-50	-2 340	975	-950	-11	410
Februar	4 183	174	-492	-3 916	945	-856	2	-121
Mars	4 220	-273	-413	-5 710	622	-1 000	-18	526
April	4 253	103	-305	-4 082	727	-1 080	-51	99
Mai	4 012	268	-631	-4 523	857	-904	-45	270
Juni	3 603	-225	-1 444	-2 997	853	-1 196	-16	46
Juli	3 771	171	-786	-2 508	998	-1 639	-50	-182
August	3 803	62	-183	-3 072	855	-1 219	-43	53
September	3 897	47	-434	-3 106	709	-1 067	-11	-205
Oktober	3 936	530	4	-3 762	785	-1 023	-24	201
November	4 005	-433	-1 331	-3 359	904	-975	-21	-190
Desember	4 374	-423	-3 432	-2 740	1 092	-976	1	374
1989*								
Januar	5 821	-115	-269	-1 979	1 271	-771	49	-376
Februar	5 113	42	-1 827	-2 533	1 289	-691	19	49
Mars	6 070	-18	-850	-2 183	1 052	-761	-10	-175
April	6 946	-42	-690	-3 772	1 195	-724	-46	-121
Mai	6 392	-2	-825	-1 880	1 079	-714	-41	144
Juni	5 480	-201	-1 301	-2 071	1 101	-895	-59	-345
Juli	5 842	262	-1 382	-1 434	1 308	-1 257	23	-134
August	6 369	37	-1 004	-2 403	1 535	-942	-85	70
September	6 164	-21	-1 691	-2 916	1 299	-941	-73	-83
Oktober	6 692	-30	-2 354	-3 283	1 397	-1 008	-42	51
November	6 375	-91	-2 395	-3 270	1 396	-951	-46	-71
Desember	6 276	-260	-4 451	-2 788	1 458	-825	-7	-314
1990*								
Januar	7 015	365	-94	-3 265	1 575	-738	41	-132
Februar	5 604	100	-802	-2 465	1 413	-743	-40	-174
Mars	6 813	-45	-1 171	-3 977	1 612	-799	-41	94
April	5 657	411	-2 091	-2 934	1 277	-853	-72	-48
Mai	5 630	-589	-578	-5 895	1 703	-874	-43	40
Juni	4 972	315	59	-1 729	1 518	-1 043	-25	-720
Juli	5 260	110	470	-2 330	1 535	-1 513	-50	218
August	6 686	-503	100	-2 854	1 470	-1 186	-28	73
September	9 098	-58	-409	-2 200	1 208	-1 115	-51	-92
Oktober	11 185	587	-1 093	-3 907	1 297	-1 144	-21	-216
November	11 046	-186	-1 013	-4 390	1 816	-1 043	-25	551
Desember	9 574	296	-1 232	-2 340	1 320	-890	-49	-151
1991* 1)								
Januar	8 970	-819	-56	-2 178	1 738	-690	11	98
Februar	6 457	635	-329	-2 585	1 188	-640	-47	-193
Mars	6 721	-801	8	-1 713	1 798	-667	-49	-713

* Foreløpige tall.

1) Tallene for januar-februar er rettet.

Tabell 2. (forts.) Spesifikasjoner i driftsregnskapet overfor utlandet. Mill.kr

	Eks- port- over- skudd	Netto renter	Netto aksje- utbyt- te mv.	Netto stø- nader	Rente- og stø- nads- over- skudd	Over- skudd på drifts- regn- skapet	Netto endrings i fordrin- ger og gjeld ikke- forår- saket av transak- sjoner	Nedgang (opp- gang-) i Norges netto- gjeld til ut- landet
1985	40 961	-4 272	-5 234	-4 774	-14 280	26 682	7 073	33 755
1986	-18 380	-4 134	-4 958	-5 971	-15 063	-33 443	3 721	-29 721
1987	-11 202	-5 722	-3 825	-6 588	-16 136	-27 338	14 390	-12 949
1988	-4 288	-10 483	-3 059	-7 390	-20 932	-25 220	-2 724	-27 944
1989*	26 828	-13 305	-4 344	-7 781	-25 430	1 398	-2 720	-1 323
1990*	48 043	-12 277	-4 583	-8 572	-25 432	22 612	16 166	38 778
1988								
Januar	2 870	-709	-98	-441	-1 248	1 622	797	2 419
Februar	-81	-550	-681	-554	-1 786	-1 867	-704	-2 571
Mars	-2 047	-957	-177	-500	-1 634	-3 681	1 335	-2 346
April	-335	-1 099	-878	-516	-2 493	-2 828	2 688	-141
Mai	-696	-704	-720	-290	-1 714	-2 410	786	-1 624
Juni	-1 375	-547	-459	-289	-1 295	-2 570	-3 570	-6 240
Juli	-225	-827	-109	-798	-1 734	-1 958	-6 317	-8 275
August	256	-1 479	-39	-475	-1 993	-1 737	-3 364	-5 100
September ..	-171	-1 041	3	-443	-1 481	-1 651	-217	-1 868
Oktober	646	-1 046	-8	-895	-1 949	-1 303	2 477	1 175
November ...	-1 401	-768	98	-1 051	-1 722	-3 123	2 339	-784
Desember ...	-1 731	-755	9	-1 138	-1 884	-3 615	1 026	-2 589
1989*								
Januar	3 631	-1 044	-114	-706	-1 864	1 768	-2 518	-750
Februar	1 460	-1 380	-1 677	-348	-3 406	-1 946	-1 021	-2 967
Mars	3 126	-1 392	-158	-318	-1 868	1 258	-1 169	89
April	2 746	-1 154	-1 356	-809	-3 320	-573	663	90
Mai	4 153	-742	-745	-377	-1 863	2 290	-4 404	-2 115
Juni	1 709	-956	-124	-456	-1 536	173	-2 850	-2 678
Juli	3 227	-1 332	-164	-501	-1 997	1 230	4 365	5 596
August	3 577	-1 790	8	-525	-2 306	1 270	-1 996	-726
September ..	1 739	-984	-44	-431	-1 458	281	-1 004	-723
Oktober	1 422	-833	61	-964	-1 736	-313	3 122	2 808
November ...	948	-898	13	-908	-1 792	-844	1 062	218
Desember ...	-911	-802	-44	-1 439	-2 285	-3 196	3 031	-165
1990*								
Januar	4 768	-1 065	-231	-535	-1 832	2 936	3 273	6 210
Februar	2 894	-896	-2 282	-523	-3 702	-808	1 249	441
Mars	2 487	-1 714	-76	-493	-2 284	203	-1 667	-1 464
April	1 346	-1 053	-1 025	-619	-2 697	-1 351	1 298	-52
Mai	-607	-875	-674	-395	-1 944	-2 551	1 059	-1 493
Juni	3 347	-1 205	-58	-475	-1 737	1 610	-506	1 104
Juli	3 698	-919	-71	-668	-1 657	2 041	3 182	5 223
August	3 757	-792	75	-346	-1 063	2 695	6 015	8 709
September ..	6 381	-1 146	-41	-496	-1 682	4 698	-2 984	1 714
Oktober	6 688	-937	-37	-940	-1 914	4 774	2 516	7 291
November ...	6 755	-659	-82	-1 398	-2 138	4 617	2 898	7 515
Desember ...	6 530	-1 016	-82	-1 685	-2 782	3 747	-167	3 580
1991* 1)								
Januar	7 073	-658	-1 893	-669	-3 220	3 854	-491	3 363
Februar	4 485	-900	-3 097	-543	-4 539	-55	2 236	2 182
Mars	4 584	-1 515	-646	-680	-2 841	1 743	-5 964	-4 221

* Foreløpige tall.

1) Tallene for januar-februar er rettet.

Tabell 3. Spesifikasjoner i kapitalregnskapet overfor utlandet. Mill. kr

	Netto kapitalinngang fra utlandet							Netto endringer i fordringer og gjeld sakert av valuta-kurs-endringer mv.	Oppgang (nedgang-) i Norges netto-gjeld til utlandet
	Til statsforvaltningen	Til finansinstitusjoner	Til rederier og oljeboring	Til oljeutvinning og rørtransport 1)	Til kommuner og offentlige og private foretak	Andre kortsiktige kapitaltransaksjoner og statistiske avvik	Netto kapitaltransaksjoner i alt		
1985	1 023	-6 096	-5 890	-4 678	-743	-10 300	-26 682	-7 073	-33 755
1986	5 516	31 507	-7 657	15 314	954	-12 193	33 443	-3 721	29 722
1987	2 443	36 729	-6 027	8 940	-6 275	-8 472	27 338	-14 390	12 949
1988	3 991	17 576	5 528	5 537	-481	-6 929	25 220	2 724	27 944
1989*	3 500	-4 009	3 091	-359	4 850	-8 471	-1 398	2 720	1 323
1990*	-1 001	8 744	-4 222	-2 834	-4 168	-19 131	-22 612	-16 166	-38 778
1988									
Januar	-307	7 226	20	-27	224	-8 757	-1 622	-797	-2 419
Februar	-63	3 307	373	1 513	-1 368	-1 895	1 867	704	2 571
Mars	3 095	-2 510	-108	-767	396	3 575	3 681	-1 335	2 346
April	2 497	-3 292	117	3 177	-605	934	2 828	-2 688	141
Mai	-2	4 952	242	-634	-577	-1 570	2 410	-786	1 624
Juni	-9	3 878	548	474	1 006	-3 228	2 670	3 570	6 240
Juli	52	-761	57	820	-225	2 015	1 958	6 317	8 275
August	-135	2 350	663	28	1 524	-2 694	1 737	3 364	5 100
September ..	-54	583	-702	-657	-591	3 072	1 651	217	1 868
Oktober	-355	-629	-372	1 677	366	616	1 303	-2 477	-1 175
November ...	97	4 864	2 475	-210	-1 438	-2 665	3 123	-2 339	784
Desember ...	-825	-2 392	2 215	143	807	3 667	3 615	-1 026	2 589
1989*									
Januar	-683	-294	6	-757	277	-316	-1 768	2 518	750
Februar	626	-314	105	1 390	-6	146	1 946	1 021	2 967
Mars	-21	692	-75	-32	1 871	-3 693	-1 258	1 169	-89
April	1 035	-1 648	-393	98	-687	2 169	573	-663	-90
Mai	578	-474	-728	-413	2 144	-3 398	-2 290	4 404	2 115
Juni	102	521	477	-578	-444	-251	-173	2 850	2 678
Juli	1 482	-4 026	859	-633	-1 100	2 188	-1 230	-4 365	-5 596
August	412	4 296	-1 234	-812	-1 743	-2 190	-1 270	1 996	726
September ..	19	1 637	490	-262	1 908	-4 073	-281	1 004	723
Oktober	-53	-6 071	258	1 221	2 500	2 458	313	-3 122	-2 808
November ...	181	-1 126	-265	97	2 372	-414	844	-1 062	-218
Desember ...	-178	2 798	3 591	322	-2 242	-1 096	3 196	-3 031	165
1990*									
Januar	-1 047	527	-441	469	-1 971	-474	-2 936	-3 273	-6 210
Februar	-2 253	8 231	-445	-120	573	-5 177	808	-1 249	-441
Mars	-116	560	-1 061	-151	-493	1 058	-203	1 667	1 464
April	-94	-442	784	3 509	2 229	-4 635	1 351	-1 298	52
Mai	1 296	-1 895	-930	-1 073	1 465	3 688	2 551	-1 059	1 493
Juni	-39	4 572	-1 251	824	-17	-5 700	-1 610	506	-1 104
Juli	90	3 806	-378	-1 876	-2 318	-1 366	-2 041	-3 182	-5 223
August	481	3 015	-302	-1 210	-539	-4 139	-2 695	-6 015	-8 709
September ..	-31	-2 369	344	-4 449	-1 559	3 365	-4 698	2 984	-1 714
Oktober	-71	-2 704	-345	2 357	33	-4 044	-4 774	-2 516	-7 291
November ...	976	-281	270	-1 436	-2 912	-1 234	-4 617	-2 898	-7 515
Desember ...	-193	-4 276	-467	322	1 341	-475	-3 747	167	-3 580
1991* 2)									
Januar	-1 044	2 483	328	-319	-1 669	-3 632	-3 854	491	-3 363
Februar	1 069	4 234	-554	1 683	-4 883	-1 495	55	-2 236	-2 182
Mars	-10	4 969	545	-2 249	-1 459	-3 539	-1 743	5 964	4 221

* Foreløpige tall.

1) Inklusive selskaper som er statsforetak. 2) Tallene for januar-februar er rettet.

Publikasjoner utsendt i mai 1991

Bank- og kredittstatistikk Aktuelle tall (BK; 11-12/91). I publikasjonen publiseres løpende regnskapsstatistikk for banker, kredittforetak, finansieringselskaper mv. så snart tallene foreligger. Sidetall 18-27, 30 kr ISSN 0333-1504

Byggearealstatistikk 1990 (NOS B; 962). Gir opplysninger om igangsetting og fullføring av bygg og om bygg under arbeid ved utgangen av året. Sidetall 58, 60 kr ISBN 82-537-3045-4 ISSN 0550-7162

Elektrisitetsstatistikk 1989 (NOS B; 969). Gir oppgaver over antall elverker, linjenett, produksjon og forbruk av elektrisk kraft, bearbeidingsverdi, investeringer mv. Publikasjonen gir også opplysninger om fjernvarme. Sidetall 93, 60 kr ISBN 82-537-3051-9 ISSN 0333-3799

Folke- og bolig telling 1990 Foreløpige hovedtall (NOS B; 961). I publikasjonen presenteres de første foreløpige resultater fra tellingen. Tallene er basert på et landsomfattende utvalg på 10 149 personer, dvs. 3 promille av de oppgavepliktige. Moderne folketellinger legger stor vekt på å se opplysninger om boliger og boforhold, sysselsetting og yrke, utdannings- og inntektsforhold, arbeidsreiser mv. i sammenheng. Sidetall 28, 50 kr ISBN 82-537-3044-6 ISSN 0803-2785

Månedstatistikk over utenrikshandelen (MU; Mars 1991). Gir i et fast tabelloppsett hovedtall for utenrikshandelen og i mer detaljerte tabeller innførselen og utførselen av varer. Sidetall 73, 30 kr ISSN 0332-6403

Månedstatistikk over utenrikshandelen (MU; Endelige årstall 1990). Heftet inneholder hovedtall for de 3 siste årene sammen med mer detaljerte varegrupperinger både etter tolltariffens varenummer og etter FNs SITC-varegruppering. Samhandelen med land blir gitt i noen av tabellene. I tillegg finnes indekser over utenrikshandelen. Et vedlegg omhandler spesielt

eksporten av råolje og naturgass. Serien avsluttes med et hefte nr. 13 med **endelige årstall** som publiseres i april/mai etter at revisjonen for foregående år er avsluttet. Sidetall 68, 30 kr ISSN 0332-6403

Skogavvirkning til salg og industriell produksjon 1989/90 (NOS B; 968). Gir kommunetall for avvirket kvantum fordelt på sortiment og fordelt etter treslag og kjøpergrupper. Sidetall 64, 60 kr ISBN 82-537-3050-0 ISSN 0800-3637

Statistisk månedshefte (SM;5/91). Gir i et sett av faste tabeller oversikt over det aller meste av det SSB lager av konjunkturstatistikk og annen måneds- og kvartalsstatistikk. Foruten tall for siste eller nest siste måned eller kvartal, gir månedsheftet tall for en rekke tidligere måneder, kvartal og år. Sidetall 140, 50 kr ISSN 0029-3636

Statistisk ukehefte (SU; 18-22/91). Ukeheftene gir foruten korttidsstatistikk en løpende presentasjon av hovedresultater fra all ny statistikk etter hvert som den utkommer. Sidetall 18-76, 30 kr ISSN 0550-0567

Virkninger av inntektsreguleringslovene 1988-90 (RAPP; 91/6). I rapporten presenteres beregninger av virkninger av inntektsreguleringen i 1988 til 1990 på lønns-, pris- og inntektsutviklingen. Også en del realøkonomiske virkninger er omtalt. Beregningene er utført på SSBs makroøkonomiske kvartalsmodell, KVARTS og er basert på statistikk tilgjengelig i mars 1990. Sidetall 50, 80 kr ISBN 82-537-3053-5

Økonomiske analyser (ØA; 91/4) inneholder følgende artikler: MODAG-modellens prognoseegenskaper 1988-1990, utslepp av karbondioksid fra industrien i ni OECD-land 1973-87 - Ei Divisiaindeks-dekomponering, Revidert nasjonalregnskapsstatistikk - kvartalsregnskap for 1990 og inntektsregnskap for 1988-1990, Offentlig forvaltnings inntekter og utgifter etter art og formål for 1986-1990. Sidetall 79, 40 kr ISBN 82-537-3031-4. ISSN 0800-4110.

STATISTIKK SOM VENTES PUBLISERT I KOMMENDE UKE

Tittel/emne	Planlagt publiserings- dato	Publiserings- måte
Detaljomssetningsindeks april 1991	10.06	Aktuell statistikk og Teledata
Økonomiske analyser nr. 5/91	10.06	"
Konsumprisindeksen pr. 15. mai 1991	10.06	"
Investeringsstatistikk for oljeutvinning, bergverksdrift, industri og kraftforsyning, 2. kvartal 1991	13.06	"
Byggekostnadsindeks for boliger, mai 1991	12.06	Statistisk ukehefte
Konsumprisindeksen pr. 15. mai 1991	12.06	"
Prisindeks for førstegangsomssetning innenlands, mai 1991	12.06	"
Produsentprisindeksen, mai 1991	12.06	"

UKE-, MÅNEDS- OG KVARTALSPUBLIKASJONER

Abonnementsprisene for SSBs uke-, måneds- og kvartalspublikasjoner er for året 1991 fastsatt til:

		Pr. år	Pr. hefte
Statistisk ukehefte (SU)	kr	500	30
Statistisk månedshefte (SM)	kr	400	50
Månedstatistikk over utenrikshandelen (MU)	kr	290	30
Bank- og kredittstatistikk. Aktuelle tall (BK)	kr	420	30
Økonomiske analyser (ØA)	kr	300	40 ²
Regionalstatistikk (RS)	kr	410 ¹	-
Byggearealstatistikk, kvartalspublikasjon (NOS)	kr	190	50
Olje- og gassvirksomhet, kvartalspublikasjon (NOS)	kr	200	50
Samfunnsspeilet (SP)	kr	100	40
Byggekostnadsindeks (BKI)	kr	210	-
Konsumprisindeks og prisindeks for førstegangs omsetning innenlands (KPI)	kr	220	-

¹ Perm kr 50,- kommer ev. i tillegg.

² Nr. 1 kr 60,-

SYSTEMATISK OVERSIKT OVER EMNEGRUPPENE

0 GENERELLE EMNER

- 00 Generelle emner, nasjonalt
- 01 Generelle emner, regionalt
- 09 Andre generelle emner

1 NATURRESSURSER OG NATURMILJØ

- 10 Ressurs- og miljøregnskap og andre generelle ressurs- og miljøemner
- 11 Areal
- 12 Energi
- 13 Luft
- 14 Vann
- 15 Mineraler
- 16 Skog og planteliv
- 17 Dyreliv
- 18 Naturmiljø - levekår og økonomi
- 19 Andre ressurs- og miljøemner

2 SOSIODEMOGRAFISKE EMNER

- 20 Generelle sosiodemografiske emner
- 21 Befolkning
- 22 Helseforhold og helsetjeneste
- 23 Utdanning og skolevesen
- 24 Kulturelle forhold, generell tidsbruk, ferie og fritid
- 25 Sosiale forhold og sosialvesen
- 26 Rettsforhold og rettsvesen
- 27 Levekår ellers
- 29 Andre sosiodemografiske emner

3 SOSIOØKONOMISKE EMNER

- 30 Generelle sosioøkonomiske emner
- 31 Folketellinger
- 32 Arbeidskraft
- 33 Lønn
- 34 Personlig inntekt og formue
- 35 Personlig forbruk
- 36 Boliger og boforhold
- 39 Andre sosioøkonomiske emner

4 NÆRINGSØKONOMISKE EMNER

- 40 Generelle næringsøkonomiske emner
- 41 Jordbruk, skogbruk, jakt, fiske og fangst
- 42 Oljeutvinning, bergverksdrift, industri og kraftforsyning
- 43 Bygge- og anleggsvirksomhet
- 44 Utenrikshandel
- 45 Varehandel
- 46 Samferdsel og reiseliv
- 47 Tjenesteyting
- 49 Andre næringsøkonomiske emner

5 SAMFUNNSØKONOMISKE EMNER

- 50 Nasjonalregnskap og andre generelle samfunnsøkonomiske emner
- 51 Offentlig forvaltning
- 52 Finansinstitusjoner, penger og kreditt
- 53 Konjunkturer
- 59 Andre samfunnsøkonomiske emner

6 SAMFUNNSORGANISATORISKE EMNER

- 60 Generelle samfunnsorganisatoriske emner
- 61 Administrative emner
- 62 Politiske emner
- 69 Andre samfunnsorganisatoriske emner

STANDARDTEGN

Tall kan ikke forekomme	.	Mindre enn 0,5 av den brukte enheten	0
Oppgave mangler	..	Foreløpige tall	*
Oppgave mangler foreløpig	...	Brudd i den loddrette serien	—
Tall kan ikke offentliggjøres	:	Brudd i den vannrette serien	
Null	-		