

Statistisk ukehefte



STATISTISK SENTRALBYRÅ

Oslo: Postboks 8131 Dep
0033 Oslo 1
Tlf. (02) *86 45 00

Kongsvinger:
Postuttak
2201 Kongsvinger
Tlf. (066) *85 000

Nr. 28/91

10. juli 1991

INN H O L D

Emne	Side
24 Medlemmer i tros- og livssynssamfunn utenfor Den norske kirke, 1. januar 1991	1
26 Strafferettslige reaksjoner og forseelser, 1990	5
26 Tvistemål behandlet av forliksrådene, 1990	8
34 Inntekts- og formuesundersøkelsen for husholdninger, 1989	9
43 Byggekostnadsindeks for boliger, juni 1991	26
43 Prisindeks for enebolig, 1. kvartal 1991	29
44 Utenrikshandelen med varer, januar-mai 1991	30
51 Inntekts- og formuesundersøkelsen. Selvangivelsesregnskap, 1989	35
52 Ihendehaverobligasjonsgjelden. Endelige tall, 1990	52
Publikasjoner utsendt i juni 1991	57
Publikasjoner under utsending i juli 1991	57
Statistikk som ventes publisert i kommende uke	58

(SU nr. 28, 1991)

Tros- og livssynssamfunn utenfor Den norske kirke. Medlemmer pr. 1. januar 1991

Pr. 1. januar 1991 var det over 206 000 medlemmer i trossamfunn utenfor Den norske kirke som fikk statstilskudd. Dette er en økning på 8 400 medlemmer eller 4,3 prosent i forhold til året før. Livssynssamfunnet Human-Etisk Forbund hadde 51 500 medlemmer, 4,1 prosent flere enn året før.

I alt 195 000 var medlemmer i registrerte trossamfunn og 11 100 i uregistrerte samfunn. Økningen var på 9 200 medlemmer i registrerte trossamfunn, mens uregistrerte samfunn hadde en nedgang på 800 medlemmer.

Pinsemenighetene er det største registrerte trossamfunn med 44 500 medlemmer fordelt på 211 menigheter. De største registrerte trossamfunn ellers er Den romersk-katolske kirke med 30 menigheter og 28 000 medlemmer, Islam med 35 menigheter og 22 200 medlemmer og Den evangelisk lutherske frikirke i Norge med 74 menigheter og 20 500 medlemmer.

Svenska Pastorsämbetet, Margaretakyrkan, er størst av de uregistrerte trossamfunn med 3 200 medlemmer.

En fordeling av de registrerte trossamfunnene etter fylke der menigheten har sitt sete (som ikke alltid faller sammen med det enkelte medlems bostedsfylke), viser at Oslo og Akershus hadde 139 menigheter med 56 000 medlemmer, Rogaland 76 menigheter med 16 700 medlemmer og Østfold 66 menigheter med 16 400 medlemmer.

Statistikken bygger på oppgaver fra fylkesmenn over tros- og livssynssamfunn som har fått statstilskudd. Som registrerte trossamfunn regnes trossamfunn som lar seg registrere ifølge lov av 13. juni 1969. Etter lovtilføyelse av 12. juni 1981 kan også uregistrerte trossamfunn og livssynssamfunn søke om tilskudd fra stat og kommune.

Registrerte og uregistrerte trossamfunn som ikke søker om statstilskudd, inngår ikke i statistikken.

Tabell 1. Medlemmer i tros-¹ og livssynssamfunn² utenfor Den norske kirke. 1971-1991

	Medlemmer ³					Prosent		
	1971	1980	1989	1990	1991	1971	1990	1991
Registrerte trossamfunn i alt	111 263	129 245	179 908	185 735	194 928	100,0	100,0	100,0
Pinsemenigheter	35 874	42 518	44 040	43 471	44 493	32,2	23,4	22,8
Den evangelisk lutherske frikirke i Norge	18 984	19 357	20 248	20 360	20 511	17,1	11,0	10,5
Den romersk-katolske kirke	9 366	13 923	24 750	26 580	28 033	8,4	14,3	14,4
Metodistkirken i Norge	17 622	17 120	15 479	15 447	15 095	15,8	8,3	7,8
Jehovas vitner i Norge	14 387	14 749	15 013	..	8,0	7,7
Det norske Baptistsamfunn	11 880	12 098	11 644	11 836	11 794	10,7	6,4	6,0
Islam	-	1 006	16 322	19 189	22 158	-	10,3	11,4
Det norske misjonsforbund	3 804	5 510	7 243	7 416	7 583	3,4	4,0	3,9
Adventistsamfunnet	6 090	6 595	6 630	6 631	6 382	5,5	3,6	3,3
Det evangelisk-lutherske kirke- samfunn	3 618	3 744	3 524	3 510	3 525	3,3	1,9	1,8
Den engelske kirke i Norge	-	1 379	1 792	1 865	1 668	-	1,0	0,9
Guds menighet	1 519	1 452	1 390	1 393	1 395	1,4	0,8	0,7
Det Mosaiske Trossamfunn	855	915	1 045	1 000	1 035	0,8	0,5	0,5
Kristne senter	2 558	1,3
Buddhistforbundet	2 206	3 012	3 197	..	1,6	1,7
Kristensamfundet	1 224	1 389	1 392	..	0,8	0,7
Menigheten Samfundet	950	1 521	1 553	1 579	..	0,8	0,8
Andre registrerte trossamfunn	1 651	2 567	5 255	5 112	7 517 ⁴	1,5	2,8	3,9
Uregistrerte trossamfunn i alt	10 414	11 910	11 101	..	100,0	100,0
De frie evangeliske forsamlinger	1 617	2 054	2 136 ⁵	..	17,3	19,3
Pinsemenigheter	1 532	1 721	1 621	..	14,5	14,6
Andre uregistrerte trossamfunn	7 265	8 135	7 344 ⁶	..	68,3	66,2
Livssynssamfunn i alt	45 914	49 428	51 464	..	100,0	100,0
Human-Etisk Forbund	45 914	49 428	51 464	..	100,0	100,0

¹ Omfatter registrerte og uregistrerte trossamfunn/menigheter med statstilskudd for 1991, jf. lov om trossamfunn av 13. juni 1969. Medregnet menighetstilhørende medlemmer. ² Livssynssamfunn med statstilskudd for 1991, jf. lov om tilskudd til livssynssamfunn av 12. juni 1981. F.o.m. 1985 medregnet barn under 15 år. ³ Omfatter bare medlemmer det mottas offentlig støtte for. ⁴ Omfatter bl.a. Kristi Menighet (2 menigheter, 573 medlemmer), Sikh Center & Gurudwara Organization (1 menighet, 1 250 medlemmer), Nasjonalt Åndelig Råd for Baha'ier i Norge (83 menigheter, 586 medlemmer). ⁵ Da det kun er et begrenset antall av disse menigheter som søker om statsstøtte, er det reelle antall medlemmer høyere. ⁶ Omfatter bl.a. Svenska Pastorsämbetet, Margareta kyrkan (1 menighet, 3 227 medlemmer), Deutsche Evangelische Gemeinde (1 menighet, 468 medlemmer), Det Islamske Forbundet (1 menighet, 955 medlemmer), Muslim Society (1 menighet, 866 medlemmer).

Tabell 2. Menigheter og medlemmer i trossamfunn¹ utenfor Den norske kirke. Fylke² der menigheten har sete 1. januar 1991

Fylke		Registrerte trossamfunn								
		I alt	Pinsemenigheter	Den evangelisk-lutherske frikirke i Norge	Den romersk-katolske kirke	Metodistkirken i Norge	Jehovas vitner i Norge	Det Norske Baptist-samfunn	Islam	Det norske misjonsforbund
Hele landet	Menigheter	973	211	74	30	54	175	66	35	80
	Medlemmer	194 928	44 493	20 511	28 033	15 095	15 013	11 794	22 158	7 583
Østfold	Menigheter	66	16	6	3	8	10	6	2	5
	Medlemmer	16 433	4 153	2 429	1 795	2 902	1 245	1 744	324	201
Oslo og Akershus	Menigheter	139	30	6	4	5	24	4	20	6
	Medlemmer	56 034	7 065	1 831	11 537	1 862	2 382	1 389	17 778	1 073
Hedmark	Menigheter	38	17	1	1	3	8	2	-	3
	Medlemmer	3 880	2 114	190	622	268	339	181	-	118
Oppland	Menigheter	35	9	1	1	1	6	4	-	-
	Medlemmer	2 883	1 140	299	121	48	323	565	-	-
Buskerud	Menigheter	60	14	2	2	4	9	4	2	5
	Medlemmer	11 714	3 213	214	1 743	847	903	667	1 507	566
Vestfold	Menigheter	45	8	3	1	4	9	2	-	3
	Medlemmer	9 147	2 206	746	945	1 174	1 118	121	-	326
Telemark	Menigheter	84	23	8	1	6	14	5	-	14
	Medlemmer	13 650	5 137	1 664	853	1 465	1 143	769	-	1 494
Aust-Agder	Menigheter	51	8	9	1	1	5	4	1	5
	Medlemmer	8 691	1 677	2 683	311	466	454	549	48	859
Vest-Agder	Menigheter	48	7	10	1	3	5	2	4	8
	Medlemmer	13 628	2 701	4 631	1 515	645	622	269	443	1 153
Rogaland	Menigheter	76	13	4	2	4	13	5	5	5
	Medlemmer	16 698	4 000	510	2 726	1 993	1 356	1 388	1 195	645
Hordaland	Menigheter	66	15	4	1	2	18	2	1	7
	Medlemmer	14 207	3 108	703	3 100	2 019	1 818	457	863	222
Sogn og Fjordane	Menigheter	11	5	-	-	-	5	-	-	-
	Medlemmer	457	242	-	-	-	135	-	-	-
Møre og Romsdal	Menigheter	48	11	4	3	3	8	2	-	6
	Medlemmer	5 634	1 958	1 326	558	375	507	217	-	212
Sør-Trøndelag	Menigheter	34	6	1	1	1	7	4	-	2
	Medlemmer	6 221	2 189	253	1 104	287	715	561	-	120
Nord-Trøndelag	Menigheter	27	2	4	1	1	5	3	-	1
	Medlemmer	2 635	561	381	183	109	290	454	-	111
Nordland	Menigheter	74	15	9	3	4	17	8	-	6
	Medlemmer	7 292	1 816	2 458	295	255	852	788	-	314
Troms	Menigheter	47	5	1	3	3	5	9	-	2
	Medlemmer	4 107	448	55	469	307	487	1 675	-	112
Finnmark	Menigheter	24	7	1	1	1	7	-	-	2
	Medlemmer	1 617	765	138	156	73	324	-	-	57

¹ Se note 1, tabell 1. ² Faller ikke alltid sammen med det enkelte medlems bostedsfylke.

Tabell 2 (forts.). Menigheter og medlemmer i trossamfunn¹ utenfor Den norske kirke. Fylke² der menigheten har sete 1. januar 1991

Fylke		Registrerte trossamfunn				Uregistrerte trossamfunn				Livssyns-
		Ad- ven- tist- sam- fun- net	Det evan- geliske kirke- sam- funn	Den engelske kirke i Norge	Andre ³ regi- strerte tros- sam- funn	I alt	De frie evang. for- sam- linger	Pinse- menig- heter	Andre ⁴ uregi- strerte tros- samfunn	Human- Etisk For- bund
Hele landet	Menigheter	68	16	18	146	50	14	21	15	129 ⁵
	Medlemmer	6 382	3 525	1 668	18 673	11 101	2 136	1 621	7 344	51 464
Østfold	Menigheter	5	-	1	4	3	3	-	-	6
	Medlemmer	486	-	63	1 091	462	462	-	-	2 013
Oslo og Akershus	Menigheter	5	1	1	33	9	1	2	6	17
	Medlemmer	871	663	734	8 849	5 617	193	268	5 156	19 595
Hedmark	Menigheter	2	-	1	-	4	-	4	-	8
	Medlemmer	38	-	10	-	209	-	209	-	1 918
Oppland	Menigheter	4	-	1	8	3	1	2	-	7
	Medlemmer	299	-	10	78	148	70	78	-	1 613
Buskerud	Menigheter	6	1	1	10	4	2	1	1	8
	Medlemmer	984	118	107	845	506	275	35	196	2 408
Vestfold	Menigheter	5	7	2	1	1	1	-	-	5
	Medlemmer	411	1 907	91	102	147	147	-	-	2 199
Telemark	Menigheter	5	5	1	2	-	-	-	-	6
	Medlemmer	216	766	14	129	-	-	-	-	1 748
Aust-Agder	Menigheter	1	-	1	15	-	-	-	-	4
	Medlemmer	74	-	7	1 563	-	-	-	-	886
Vest-Agder	Menigheter	3	-	1	4	9	5	3	1	5
	Medlemmer	338	-	52	1 259	1 423	922	449	52	1 167
Rogaland	Menigheter	5	1	1	18	3	1	2	-	5
	Medlemmer	661	26	232	1 966	178	67	111	-	2 997
Hordaland	Menigheter	2	1	1	12	3	-	2	1	7
	Medlemmer	525	45	146	1 201	347	-	218	129	3 630
Sogn og Fjordane	Menigheter	-	-	-	1	2	-	2	-	7
	Medlemmer	-	-	-	80	101	-	101	-	595
Møre og Romsdal	Menigheter	3	-	3	5	-	-	-	-	7
	Medlemmer	194	-	45	242	-	-	-	-	1 554
Sør-Trøndelag	Menigheter	1	-	1	10	4	-	-	4	6
	Medlemmer	227	-	106	659	1 336	-	-	1 336	3 219
Nord-Trøndelag	Menigheter	2	-	-	8	-	-	-	-	8
	Medlemmer	46	-	-	500	-	-	-	-	1 187
Nordland	Menigheter	11	-	-	1	4	-	2	2	12
	Medlemmer	468	-	-	46	595	-	120	475	2 168
Troms	Menigheter	4	-	1	14	-	-	-	-	6
	Medlemmer	443	-	48	63	-	-	-	-	1 858
Finnmark	Menigheter	4	-	1	-	1	-	1	-	5
	Medlemmer	101	-	3	-	32	-	32	-	709

¹ Se note 1, tabell 1. ² Se note 2, foregående side. ³ Omfatter Guds menighet, Det Mosaiske Trossamfunn, Kristne senter, Buddhistforbundet, Menigheten Samfundet og Kristensamfundet i tillegg til de menigheter som er nevnt i note 4 i tabell 1. ⁴ Se note 6, tabell 1. ⁵ Lokallag.

(SU nr. 28, 1991)

STRAFFERETTSLIGE REAKSJONER FOR FORSEELSER 1990

Vel 170 000 forseelsessaker ble i 1990 avgjort med straffereaksjon. Dette var 4 prosent flere enn året før. Hele 88 prosent av sakene var veitrafikkforseelser - oftest avgjort med forenklet forelegg. I alt 7 400 veitrafikksaker gjaldt promillekjøring.

Tallet på promillekjøring er det høyeste tall som noensinne er registrert, men er likevel bare 4 prosent større enn i 1986. Fem av ti promillesaker i 1990 ble avgjort med en ubetinget fengselstraff, mens dette fire år tidligere gjaldt syv av ti. Siden veitrafikkloven i 1988 ga en utvidet adgang til å bruke betinget fengsel og bot overfor promillekjørere, har stadig flere saker blitt avgjort på denne måten.

Oslo står for det største antall registrerte promillesaker, 830, mens Hordaland og Akershus følger deretter med henholdsvis 650 og 630 saker. Lavest antall saker har Sogn og Fjordane og Aust Agder, hver med vel 130.

Statistikken viser ellers at antall reaksjoner gitt for naskeri og hjemmebrenning har økt. Tallet på naskerier økte fra 1 700 i 1989 til 2 300 i 1990, med størst økning i Oslo. Hjemmebrennings-sakene økte først og fremst utenfor Oslo.

I alt 5 400 straffereaksjoner gjaldt brudd på tolloven - først og fremst smugling av alkohol, 3 900 gjaldt brudd på løsgjengerloven. Dette var nær det samme som de nærmest foregående år.

Hele 93 prosent av straffereaksjonene ble avgjort av påtalemyndighet. I alt 4 prosent ble avgjort av forhørsrett, 3 prosent av by- og herredsrettene. Lagmannsrettene avgjorde 53 saker og Høyesterett 87.

Tabell 1. Reaksjoner i forseelsessaker etter type hovedforseelse. 1986-1990

Type hovedforseelse	1986	1987	1988	1989	1990
ALLE TYPER FORSEELSER	151 355	151 440	166 411	165 794	173 002
Vegtrafikkforseelse	126 086	132 247	145 927	145 336	152 433
Promillekjøring	7 146	6 378	6 875	6 614	7 402
Annen vegtrafikkforseelse	118 940	125 869	139 052	138 722	145 031
Alkohollovforseelse	445	392	356	339	628
Hjemmebrenning	137	128	115	200	344
Annen alkohollovforseelse	174	264	241	139	284
Forseelse mot tolloven	7 477	6 069	5 855	5 540	5 361
Smugling av alkohol	6 138	4 466	4 652	4 396	4 457
Annen forseelse mot tolloven	1 339	1 603	1 203	1 144	904
Forseelse mot lov om løsgjengeri, betleri og drukkenskap	4 946	3 759	4 084	3 584	3 904
Ordensforstyrrelse i beruset til- stand	3 544	3 126	3 288	2 987	2 280
Annen forseelse mot lov om løs- gjengeri, betleri og drukkenskap .	1 402	633	796	597	1 624
Forseelse mot den militære straffe- lov	239	210	244	220	234
Forseelse mot straffeloven	6 076	3 138	3 788	4 418	4 961
Naskeri	2 195	1 083	1 250	1 667	2 286
Annen forseelse mot straffeloven .	3 881	2 055	2 538	2 751	2 675
Annen forseelse	6 086	5 625	6 157	6 357	5 481

Tabell 2. Reaksjoner i forseelsaker etter reaksjonens art og type hovedforseelse

Type hovedforseelse	I alt	Rene forseelsaker							Kombi- nerte forseel- ses- og forbryt elses- saker
		I alt	Overføring til barne- vernet eller på- taleunn- latelse etter straffe- prosess- loven	Fore- legg eller for- enklet fore- legg	Bot ved dom	Betinget fengsel alene eller sammen med bot	Ube- tinget fengsel alene eller sammen med annen reaksjon	Annen reaksjon	
ALLE TYPER FORSEELSER	173 002	164 468	517	159 077	1 564	2 928	4 440	3	3 773
Vegtrafikkforseelse ..	152 433	149 741	289	141 705	1 049	2 562	4 135	1	2 692
Promillekjøring	7 402	5 778	5	251	33	2 016	3 472	1	1 624
Annen vegtrafikk- forseelse	145 031	143 963	284	141 454	1 016	546	663	-	1 068
Alkohollovforseelse ..	628	575	10	454	38	48	25	-	53
Hjemmebrenning	344	305	1	218	25	43	18	-	39
Smugling	11	11	9	-	-	-	2	-	-
Annen alkohollov- forseelse	273	259	-	236	13	5	5	-	14
Forseelse mot tolloven	5 361	5 347	-	5 296	24	14	13	-	14
Smugling av alkohol	4 457	4 453	-	4 433	6	6	8	-	4
Annen forseelse mot tolloven	904	894	-	863	18	8	5	-	10
Forseelse mot løsgjengerloven	3 904	3 660	9	3 564	68	12	7	-	244
Ordensforstyrrelse i beruset tilstand ...	2 280	2 067	8	2 011	33	9	6	-	213
Annen forseelse mot løsgjengerloven	1 624	1 593	1	1 553	35	3	1	-	31
Forseelse mot den militære straffelov ..	234	217	4	21	1	73	118	-	17
Forseelse mot straffeloven	4 961	4 545	90	4 222	108	73	52	-	416
Naskeri	2 286	2 083	45	2 022	5	5	6	-	203
Annen forseelse mot straffeloven	2 675	2 462	45	2 200	103	68	46	-	213
Annen forseelse	5 481	5 144	115	4 515	276	146	90	2	337

(SU nr. 28, 1991)

TVISTEMÅL BEHANDLET AV FORLIKSÅRÅDENE I 1990

Forlikrådene behandlet 188 722 tvistemål i 1990. Dette er en nedgang på 97 981 saker eller 34 prosent fra året før. Vel 93 prosent av sakene ble endelig avgjort av forlikrådene, mens 7 prosent gikk videre til behandling i by- og herredsrettene. Av de sakene som ble avgjort av forlikrådene var, det 16 prosent som ble avvist, hevet eller som bortfalt, mens 82 prosent ble pådømt, de aller fleste ved uteblivelsesdom. Forlik ble oppnådd i knapt 2 prosent av sakene.

Tabell 1. Tvistemål behandlet av forlikrådene, etter avgjørelse. Fylke

Fylke	I alt	Avvist, hevet eller bortfalt	Forlikt	Pådømt ved uteblivelsesdom	Pådømt ellers	Vist til retten
1986	190 046	32 737	4 426	130 449	2 008	20 426
1987	258 658	43 580	5 615	180 441	2 905	26 117
1988	323 285	53 372	4 083	237 801	10 579	17 450
1989	286 703	44 193	4 547	208 853	12 652	16 458
1990	188 722(1)	27 660	3 278	135 558	9 418	12 808
1990						
Østfold	10 320	1 760	152	7 211	486	711
Akershus	19 508	2 600	230	13 917	1 299	1 462
Oslo	34 958	8 420	752	22 109	1 001	2 676
Hedmark	7 640	779	77	6 177	200	407
Oppland	7 196	858	46	5 671	246	375
Buskerud	12 021	1 654	562	8 507	583	715
Vestfold	8 159	1 378	107	5 518	594	562
Telemark	5 859	328	125	4 734	254	418
Aust-Agder	3 265	329	87	2 424	175	250
Vest-Agder	4 645	559	96	3 385	184	421
Rogaland	10 924	1 410	256	7 751	638	869
Hordaland	14 007	2 007	186	10 054	797	963
Sogn og Fjordane	3 164	384	37	2 399	128	216
Møre og Romsdal	7 905	947	101	5 884	430	543
Sør-Trøndelag	10 667	1 423	127	7 812	726	579
Nord-Trøndelag	4 498	404	69	3 574	208	243
Nordland	11 959	1 069	126	9 494	645	625
Troms	7 962	982	57	5 849	551	523
Finmark	4 065	369	85	3 088	273	250

1) Forlikrådene i Øksnes og Gratangen her ikke sendt inn oppgaver for 1990. For disse kommunene er det derfor brukt 1989-tall.

INNTEKTS- OG FORMUESUNDERSØKELSEN 1989 FOR HUSHOLDNINGER

Noen resultater

Foreløpige tall fra Inntekts- og formuesundersøkelsen 1989 for personer og husholdninger viser at gjennomsnittlig disponibel inntekt pr. forbruksenhet i 1989 var 88 400 kroner. Tilsvarende tall for 1988 var 85 500 kroner. Justert for prisstigningen var dette en reduksjon i husholdningenes disponible inntekt pr. forbruksenhet på ca. 1 prosent fra 1988 til 1989.

Den laveste disponible inntekten pr. forbruksenhet hadde husholdningstypene mor med barn under 20 år og par med barn der yngste barn er under 7 år, med hhv. 62 800 og 72 300 kroner. Høyest disponibel inntekt pr. forbruksenhet hadde par uten barn der eldste person var mellom 45 og 64 år med 129 400 kroner. Husholdninger med barn under 17 år hadde i gjennomsnitt 18 prosent lavere disponibel inntekt pr. forbruksenhet enn husholdninger uten barn, hhv. 93 300 og 76 100 kroner. Blant alle husholdninger uten barn hadde 38 prosent en disponibel inntekt pr. forbruksenhet på over 100 000 kroner. Det tilsvarende tallet for husholdninger med barn var 15 prosent.

Disponibel inntekt pr. forbruksenhet i 1989 var 6 prosent høyere enn i 1982 målt i faste priser. Tallene for 1989 viser imidlertid en nedgang på 1 prosent fra året før. Den sterke veksten i perioden hadde husholdningstypen par uten barn som økte inntekten med 15 prosent. For husholdningstypen par med barn har nivået vært stabilt i perioden, mens husholdningstypene enslige og enslige forsørgere har hatt en nedgang fra 1988 til 1989 målt i faste priser. Enslige forsørgere hadde også en nedgang fra 1987 til 1988.

Ser vi på fordelingen i disponibel inntekt pr. forbruksenhet for husholdningene i perioden 1982 fram til og med 1988 så har inntektsfordelingen vært stabil. Foreløpige tall for 1989 indikerer en viss dreining i inntektsfordelingen fra året før. Den rikeste tidelen av husholdningene (desil 10) økte sin andel av totalinntekten fra 18,8 prosent til 20,7 prosent, mens den fattigste tidelen av husholdningene (desil 1) reduserte sin andel av totalinntekten fra 3,6 prosent til 2,9 prosent.

Gjennomsnittlig formue for husholdningene var

192 500 kroner i 1989. Størst formue hadde husholdninger der hovedinntektstakeren var mellom 55 og 66 år med i gjennomsnitt 336 000 kroner. Den største gjelda hadde husholdninger der hovedinntektstakeren var i alderen 35-44 år med 479 800 kroner. Formuesfordelingen mellom husholdningene er svært ujevnt fordelt. Mens de 50 prosent av husholdningene med lavest formue til sammen hadde 5,4 prosent av all formue, hadde de rikeste 10 prosent av husholdningene over halvparten av all formue.

Noen begreper benyttet i tabellene

Husholdning. Som husholdning er regnet alle personer som bor sammen og som har felles kosthold (minst ett måltid pr. dag).

Hovedinntektstaker. Som hovedinntektstaker regner en den personen som har fått registrert den høyeste bruttoinntekten blant inntektstakerene i husholdningen. I de tilfeller det ikke finnes noen inntektstakere i husholdningen regner en eldste person som hovedinntektstaker.

Sosioøkonomisk status. En person er yrkestilknyttet dersom inntekt av næringsvirksomhet og lønnsinntekt tilsammen er større enn folketrygdens minsteytelser som i 1989 var på 51 172 kroner. Gruppen Yrkestilknyttede deles videre i Selvstendige og Ansatte alt ettersom hhv. næringsinntekt eller lønnsinntekt er den største inntektskomponenten.

Forbruksenheter. For å få et tilnærmet mål på en husholdnings forbrukspotensiale har det med utgangspunkt i ulike forbruksundersøkelser blitt beregnet hver persons betydning for husholdningens samlede forbruk. Dette kommer til uttrykk ved å beregne antall forbruksenheter i husholdningen. I beregning av antall forbruksenheter i husholdningen benyttes her OECD sine anbefalinger der første person over 16 år har fått vekten 1, øvrige personer over 16 år har fått vekten 0,7, mens personer under 17 år har fått vekten 0,5.

Desiler angir en masse som er sortert etter størrelsen på en variabel. Vi har i disse tabellene rangert husholdningene etter størrelsen på husholdningens disponible inntekt pr. for-

bruksenhet og formue. Desil 1 omfatter således den tidelen av husholdningene med lavest inntekt eller formue, mens desil 10 omfatter den tidelen av husholdningene som har høyest inntekt eller formue.

Formue er definert som summen av nettoformue ved statskatteligningen og skattefri finanskapital. Husholdningenes formue tilsvare summen av formuen for alle personene som inngår i husholdningen.

Grunnlaget for statistikken

Inntekts- og formuesundersøkelsen 1989 er en utvalgsundersøkelse som består av i alt 3 475

husholdninger. Utvalget er basert på en kombinasjon av et panelutvalg, personer fra Forbruksundersøkelsene og et særutvalg av enslige forsørgere trukket fra skatteregisteret. Husholdningssammensetningen er kartlagt ved hjelp av intervju. Opplysninger om inntekter, fradrag og formue er hentet fra skatteligningens materiale. I tillegg har vi fått tilgang til overføringer som bostøtte, stipend og barne-trygd.

Utvalgsundersøkelser medfører en viss usikkerhet i resultatene. Generelt vil usikkerheten øke med detajeringsgraden i tabellene, spesielt for grupper med stor spredning i tallstørrelsen for enkelte kjennetegn.

Figur 1. Andelen husholdninger etter husholdningstype, 1989. Prosent

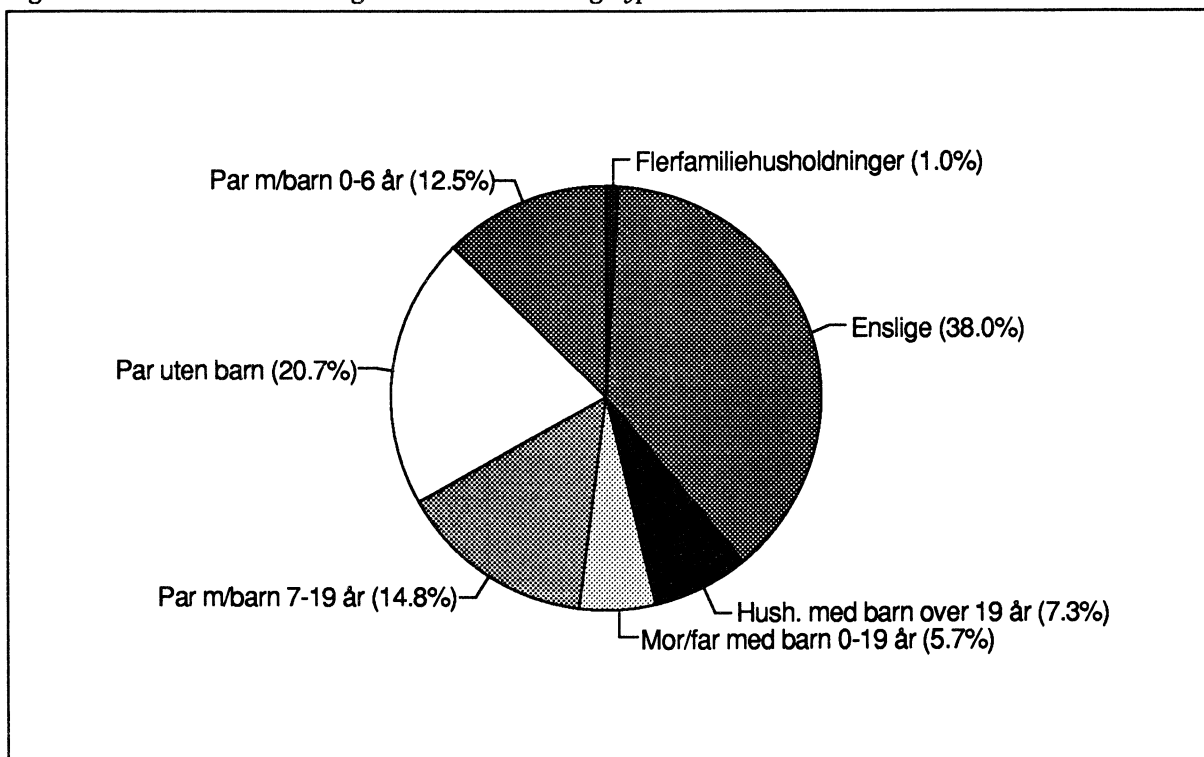

Figur 2. Gjennomsnittlig disponibel inntekt pr. forbruksenhet for ulike husholdningstyper. 1989. Kroner

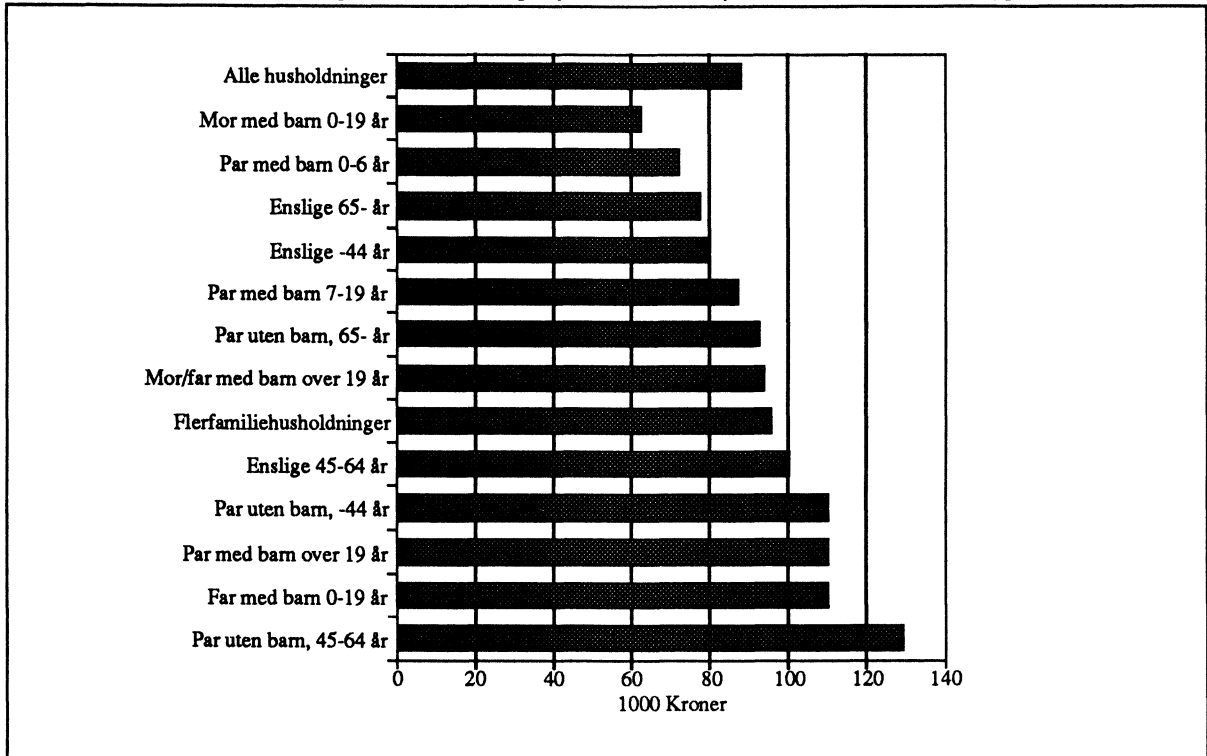

Figur 3. Gjennomsnittlig disponibel inntekt pr. forbruksenhet for husholdninger med og uten barn. 1985-1989. Kroner

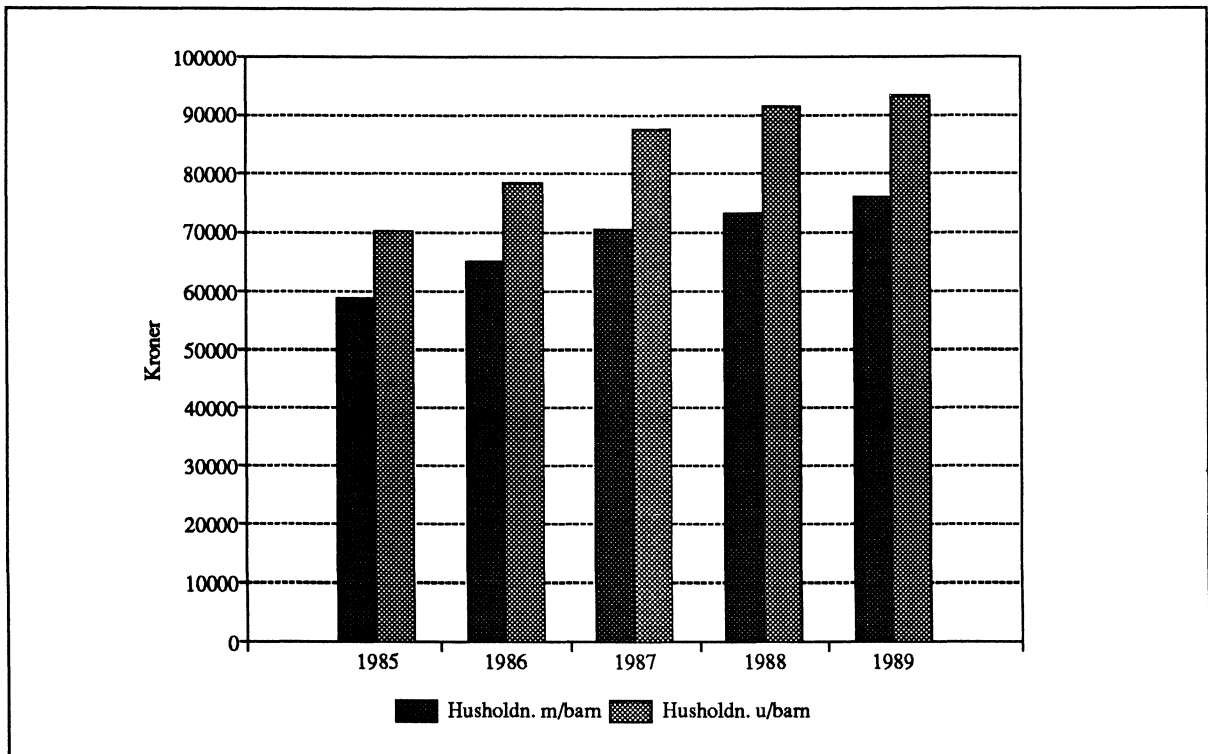

Figur 4. Gjennomsnittlig bruttoformue og gjeld for husholdninger, etter hovedinntektstakerens alder. 1989. Kroner

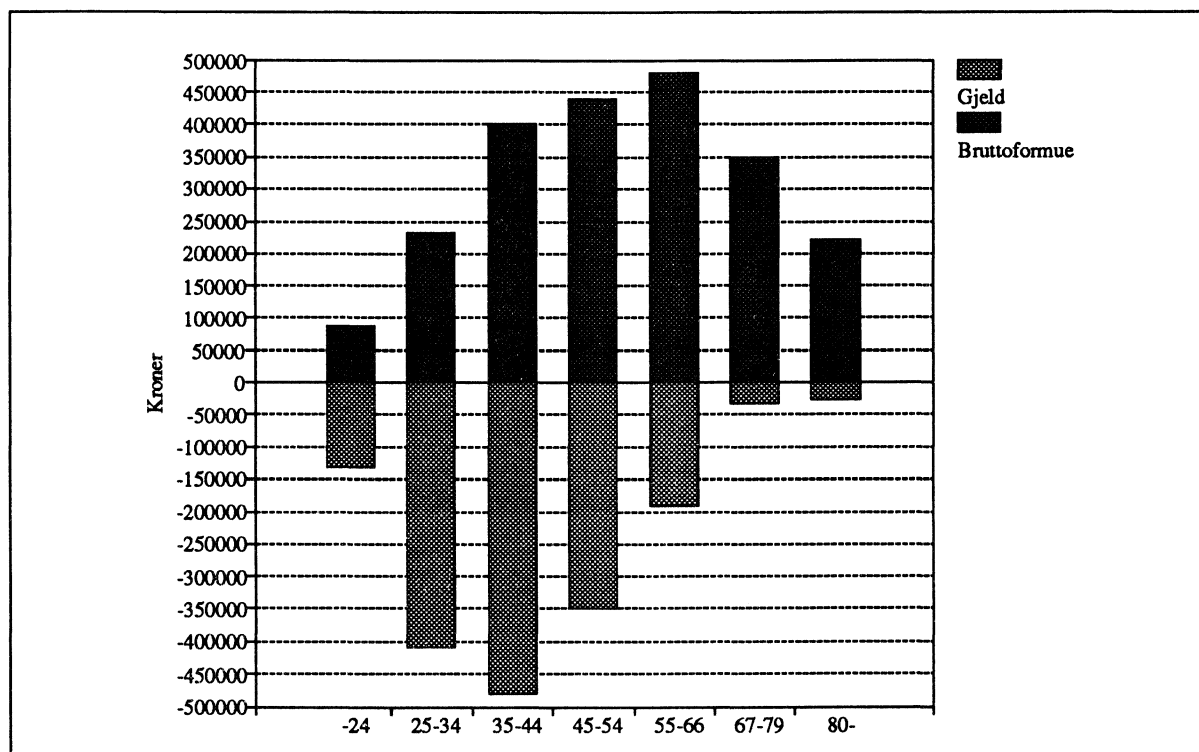

Figur 5. Formuesfordeling etter desiler. 1989. Prosent

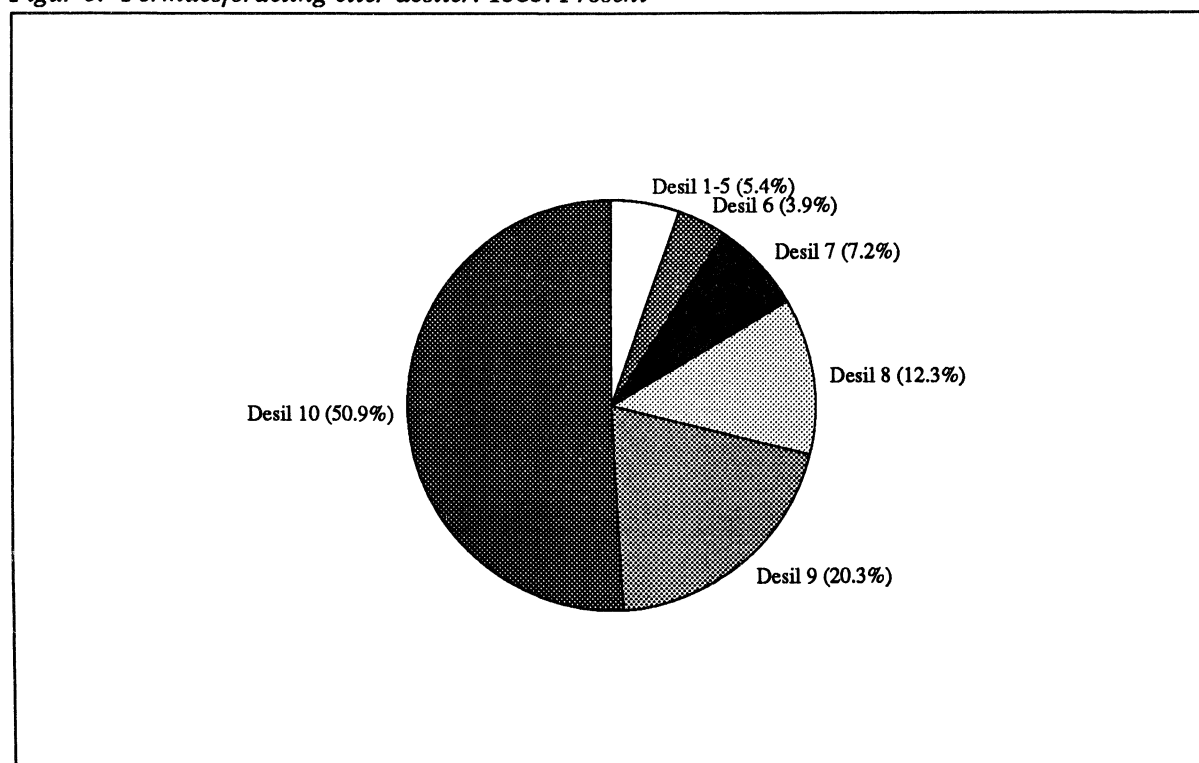

Tabell 1. Inntektsregnskap for husholdninger etter husholdningstype. Gjennomsnitt i kroner. 1989

	Totalt	Enfamiliehusholdninger					Flerfamilie- husholdninger		
		Enslig	Par uten ugifte hjemme- boende barn	Par med ugifte hjemmeboende barn 0-6 år 7-19 år	Mor/ far med yngste barn 0-19 år	Hush. med voksne barn 20 år og over	Med ugifte hjemme boende barn 0- 19 år	Uten ugifte hjemme boende barn 0- 19 år	
Yrkesinntekt	190071	72898	181986	305642	364369	118882	310707	388449	230435
+Lønn	163319	64406	155012	255028	318985	113426	257642	289342	182030
+Netto næringsinntekt før fondsavsetn., avskrivninger og særfradrag i fiske	26752	8492	26974	50613	45384	5456	53065	99107	48405
+Kapitalinntekt	-14600	-2174	1277	-57910	-33692	-13712	-10532	-47536	-8112
+Inntekt av bolig, hytte og landsted	1884	651	2436	2734	3540	1116	2409	2413	2625
+Brutto renteinntekt	11543	7987	18983	7142	11542	5780	19825	11694	25626
+Aksjeutbytte	614	182	1124	544	1103	527	673	79	102
+Avkastning på livsforsikring .	587	157	898	239	1224	415	1347	1232	552
-Gjeldsrenter	33102	11590	29271	69704	62477	25897	37043	61823	36434
-Underskudd i borettslag	1151	946	1059	1395	1366	2080	892	1131	1244
+Andre kapitalinntekter	5025	1385	8167	2529	12743	6426	3149	0	661
+Overføringer mottatt	44170	39570	72421	25293	24499	54096	49015	61093	76881
+Ytelser fra folketrygden	32677	34487	61732	3308	9400	22280	43157	39963	70724
+Tjenestepensjon, livrenter ...	4084	3942	10290	54	356	1092	4187	1061	4277
+Bidrag ol	968	108	29	1067	1105	10547	123	3840	0
+Barnetrygd	4303	0	0	16499	9101	14683	69	11703	0
+Bostøtte	429	643	116	190	73	1938	120	270	1148
+Stipend	669	352	205	523	1689	1268	1307	1582	596
+Forsørgerfradrag	1039	39	48	3653	2775	2289	52	2674	137
=Samlet inntekt	219641	110295	255684	273024	355177	159266	349190	402006	299204
-Sum utlignet skatt	61223	27431	72728	77444	109593	32328	97296	103462	72706
+Sum skatter	63255	29001	75113	79539	111724	34057	100414	107288	76541
-Sum fradrag i skatt	2032	1569	2385	2095	2131	1729	3118	3826	3834
=Disponibel inntekt	158417	82863	182956	195580	245584	126938	251894	298544	226498
Forsinkelsesavgift og tilleggsskatt	221	196	69	202	498	242	258	2	34
Andel husholdninger	100.0	38.0	20.7	12.5	14.8	5.7	7.3	0.4	0.6
Antall observasjoner	3475	728	671	436	715	541	329	30	25

Tabell 2. Inntektsregnskap for husholdninger etter hovedinntektstakerens sosioøkonomisk status.
 Gjennomsnitt i kroner. 1989

	I alt	Yrkestilknyttede			Ikke yrkestilknyttede		
		I alt	Selv- stendig nærings- drivende	Ansatte	I alt	Pensjo- nister og trygdede	Andre
Yrkesinntekt	190071	284136	367378	273363	8977	6578	23777
+Lønn	163319	243601	70182	266046	8761	6544	22439
+Netto næringsinntekt før fondsavsetn., avskrivninger og særfradrag i fiske	26752	40536	297196	7317	216	34	1338
+Kapitalinntekt	-14600	-28468	-37126	-27348	12098	12582	9118
+Inntekt av bolig, hytte og landsted	1884	2366	2284	2377	955	1023	537
+Brutto renteinntekt	11543	11033	22325	9572	12525	13572	6067
+Aksjeutbytte	614	795	1208	742	265	223	526
+Avkastning på livsforsikring .	587	807	1371	734	164	130	376
+Gjeldsrenter	33102	48047	78160	44150	4330	3776	7751
-Underskudd i borettslag	1151	1458	751	1550	560	599	319
+Andre kapitalinntekter	5025	6035	14597	4927	3079	2009	9681
+Overføringer mottatt	44170	22122	27105	21477	86617	95837	29737
+Ytelser fra folketrygden	32677	11026	15543	10442	74358	83506	17914
+Tjenestepensjon, livrenter ...	4084	1725	1558	1746	8628	9735	1795
+Bidrag ol	968	1105	499	1184	704	491	2019
+Barnetrygd	4303	5875	6585	5783	1276	750	4523
+Bostøtte	429	130	189	123	1005	1104	396
+Stipend	669	788	1063	752	441	116	2445
+Forsørgerfradrag	1039	1473	1669	1447	205	134	644
=Samlet inntekt	219641	277790	357357	267492	107693	114996	62632
-Sum utlignet skatt	61223	84196	105755	81405	16997	17425	14354
+Sum skatter	63255	86074	107995	83237	19324	19985	15247
-Sum fradrag i skatt	2032	1879	2239	1832	2327	2559	893
=Disponibel inntekt	158417	193594	251601	186087	90696	97571	48279
Forsinkelsesavgift og tilleggs-skatt	221	335	1608	171	1	0	3
Andel husholdninger	100.0	65.8	7.5	58.3	34.2	29.4	4.8
Antall observasjoner	3475	2521	296	2225	954	788	166

Tabell 3. Inntektsregnskap for husholdninger etter disponibel inntekt. Gjennomsnitt i kroner. 1989

	Disponibel inntekt							
	I alt	-49999	50000- 99999	100000- 149999	150000- 199999	200000- 249999	250000- 299999	300000-
Yrkesinntekt	190071	28447	43173	128277	228926	312831	402598	579578
+Lønn	163319	32211	40503	117560	203483	283993	343468	408133
+Netto næringsinntekt før fundsavsetn., avskrivninger og særfradrag i fiske	26752	-3764	2670	10716	25444	28837	59130	171446
+Kapitalinntekt	-14600	-27426	-5212	-13108	-27971	-29104	-27019	27501
+Inntekt av bolig, hytte og landsted	1884	524	579	1503	2544	3093	3488	3957
+Brutto renteinntekt	11543	1355	6124	10358	11411	12660	18264	37299
+Aksjeutbytte	614	105	36	468	211	559	1293	4301
+Avkastning på livsforsikring .	587	99	67	354	580	1023	1230	2431
-Gjeldsrenter	33102	31555	11405	25194	42485	48354	55486	73569
-Underskudd i borettslag	1151	714	824	1600	1381	1264	1018	602
+Andre kapitalinntekter	5025	2761	211	1003	1149	3179	5210	53684
+Overføringer mottatt	44170	18201	49516	52794	46803	39401	32844	28211
+Ytelser fra folketrygden	32677	10800	43124	40342	30350	25442	17125	17700
+Tjenestepensjon, livrenter ...	4084	1641	2128	5486	6561	3645	6318	1391
+Bidrag ol	968	677	798	1254	1068	840	1013	843
+Barnetrygd	4303	2922	1664	4106	6584	6710	5673	5003
+Bostøtte	429	461	1124	266	100	89	83	10
+Stipend	669	1189	401	455	513	854	971	1802
+Forsørgerfradrag	1039	511	277	887	1627	1820	1662	1462
=Samlet inntekt	219641	19223	87477	167962	247758	323127	408423	635290
-Sum utlignet skatt	61223	7026	13242	42430	69860	96511	134261	200479
+Sum skatter	63255	8020	15390	44006	71654	98839	136689	204122
-Sum fradrag i skatt	2032	994	2147	1576	1794	2328	2428	3643
=Disponibel inntekt	158417	12197	74234	125533	177898	226616	274162	434811
Forsinkelsesavgift og tilleggsskatt	221	7	62	137	68	208	1648	258
Andel husholdninger	100.0	5.6	27.2	23.6	17.0	13.0	7.0	6.7
Antall observasjoner	3475	146	712	800	643	527	313	334

Tabell 4. Inntektsregnskap for husholdninger etter formue. Gjennomsnitt i kroner, 1989.

	Formue							
	I alt	-49999	50000- 99999	100000- 149999	150000- 199999	200000- 299999	300000- 499999	500000-
Yrkesinntekt	190071	164204	257505	165462	148723	187472	192308	219246
+Lønn	163319	148324	230636	150219	126812	162292	149089	151390
+Netto næringsinntekt før fondsavsetn., avskrivninger og særfradrag i fiske	26752	15880	26869	15243	21912	25180	43219	67856
+Kapitalinntekt	-14600	-35256	-42687	-10403	-6492	147	9119	79578
+Inntekt av bolig, hytte og landsted	1884	1213	2372	1879	1612	2180	2627	3027
+Brutto renteinntekt	11543	1481	7910	6765	8829	12735	21110	54777
+Aksjeutbytte	614	74	627	177	146	112	560	3895
+Avkastning på livsforsikring .	587	201	685	419	482	738	823	1862
-Gjeldsrenter	33102	37745	57753	21267	16561	17057	16217	16851
-Underskudd i borettslag	1151	1226	1525	1147	1074	709	1085	648
+Andre kapitalinntekter	5025	746	4998	2771	73	2148	1299	33515
+Overføringer mottatt	44170	30163	36083	49310	60792	55138	67539	72766
+Ytelser fra folketrygden	32677	19436	23948	40046	51136	44555	54609	57330
+Tjenestepensjon, livrenter ...	4084	885	2926	3898	5494	5811	9372	12337
+Bidrag ol	968	1468	823	552	518	954	361	250
+Barnetrygd	4303	5595	5846	3078	2443	2305	2121	1775
+Bostøtte	429	712	419	334	105	279	6	42
+Stipend	669	830	625	586	461	598	428	539
+Forsørgerfradrag	1039	1238	1495	816	636	636	642	494
=Samlet inntekt	219641	159112	250901	204370	203023	242757	268966	371590
-Sum utlignet skatt	61223	41688	72028	50553	48949	67133	70975	124052
+Sum skatter	63255	43107	74766	52960	51205	69161	73039	127019
-Sum fradrag i skatt	2032	1419	2737	2407	2257	2028	2063	2967
=Disponibel inntekt	158417	117424	178872	153816	154074	175624	197990	247538
Forsinkelsesavgift og tilleggs-skatt	221	295	42	132	17	687	163	70
Andel husholdninger	100.0	42.1	17.7	6.5	5.7	8.3	9.8	10.0
Antall observasjoner	3475	1458	640	222	191	279	333	352

Tabell 5. Gjennomsnittlig antall personer, bruttoinntekt og disponibel inntekt pr. husholdning/forbruksenhet. Tall for husholdninger med og uten barn og for antall yrkestilknyttede i husholdningen. 1989

	Antall observa- sjoner	Gjennomsnitt pr. husholdning		Disponibel inntekt pr. for- bruksenhet	
		Personer	Brutto- inntekt		Disponibel inntekt
Alle husholdninger	3475	2.3	237473	158417	88387
Husholdninger uten barn	2050	1.7	208524	141287	93310
Husholdninger med barn					
under 17 år	1425	3.8	309730	201175	76100
Yngste barns alder 0-6 år	631	3.8	280072	181659	69311
Yngste barns alder 7-12 år	444	3.9	331751	219505	81295
Yngste barns alder 13-16 år	350	3.7	357891	227115	86894
Antall barn i husholdningen					
1 barn	746	3.2	303962	191991	80936
2 barn	512	4.0	316165	205991	74775
3 eller flere barn	167	5.3	309469	215997	64894
Antall yrkestilknyttede i husholdningen					
Ingen yrkestilknyttet	902	1.4	98065	85427	67614
1 yrkestilknyttet	1261	2.1	223440	141804	91498
2 yrkestilknyttet	1056	3.3	382439	241446	105545
3 eller flere yrkestilknyttede	256	4.0	515018	336009	114204

Tabell 6. Gjennomsnittlig antall personer, bruttoinntekt og disponibel inntekt pr. husholdning/forbruksenhet. Tall for husholdningstyper. 1989

	Antall observa- sjoner	Gjennomsnitt pr. husholdning		Disponibel inntekt pr. for- bruksenhet	
		Personer	Brutto- inntekt		Disponibel inntekt
ALLE HUSHOLDNINGER	3475	2.3	237473	158417	88387
ENFAMILIEHUSHOLDNINGER					
Enslig under 45 år	274	1.0	135783	79800	79800
Enslig 45-64 år	146	1.0	152729	100560	100560
Enslig 65 år og over	308	1.0	86510	77500	77500
Par uten ugifte hjemmeboende barn					
Eldste person under 45 år	134	2.0	318090	187843	110495
Eldste person 45-64 år	210	2.0	345732	219981	129400
Eldste person 65 år og over	327	2.0	210970	157475	92632
Par med barn					
Små barn 0-6 år	436	4.0	309708	195580	72289
Store barn 7-19 år	715	4.0	387385	245584	87361
Voksne barn 20 år og over	255	3.2	415924	283903	110538
Enslige forsørgere					
Mor med barn 0-19 år	465	2.5	140769	114565	62795
Far med barn 0-19 år	76	2.3	307636	199766	110539
Mor/far med barn 20 år og over ...	74	2.2	246154	171823	93768
FLERFAMILIEHUSHOLDNINGER					
Enslige	13	2.4	278141	192620	96962
Andre husholdninger uten barn	12	3.3	384455	274762	103636
Andre husholdninger med barn	30	4.6	418096	298544	89788

Tabell 7. Gjennomsnittlig antall personer, bruttoinntekt og disponibel inntekt pr. husholdning/forbruksenhet. Tall for hovedinntektstakerens kjønn/sosioøkonomisk status/alder/region/kommunestørrelse og husholdningens formue. 1989

	Antall observa- sjoner	Gjennomsnitt pr. husholdning			Disponibel inntekt pr. for- bruksenhet
		Personer	Brutto- inntekt	Disponibel inntekt	
Alle husholdninger	3475	2.28	237473	158417	88387
KJØNN					
Menn	2308	2.64	283950	183870	92499
Kvinner	1167	1.58	147580	109188	80434
SOSIOØKONOMISK STATUS					
Selvstendig næringsdrivende	296	3.09	370750	251601	118617
Ansatte	2225	2.66	297355	186087	95717
Pensjonister og trygdede	788	1.43	113059	97571	75452
Andre ikke yrkestilknyttede	166	1.62	62428	48279	30791
ALDER I ÅR					
- 24	223	1.67	136711	94350	62646
25 - 44	1585	2.90	278169	175280	85001
45 - 66	1084	2.35	299695	196254	105271
67 - 79	449	1.45	140313	113159	85053
80 -	134	1.20	87809	79760	69378
LANDSDEL					
Østlandet	1693	2.19	241690	157533	91135
Agder og Rogaland	459	2.55	266962	174070	90022
Vestlandet	620	2.41	226742	154415	82176
Trøndelag	307	2.19	229155	163607	90176
Nord-Norge	396	2.22	209015	146822	83028
KOMMUNESTØRRELSE					
ANTALL INNBYGGERE					
- 4999	451	2.50	218481	158741	81568
5000- 9999	560	2.48	224776	158714	83171
10000-19999	675	2.33	230070	152966	82116
20000-49999	780	2.24	236459	154091	86776
50000-	1009	2.07	257596	164709	99140
FORMUE, KR					
Ingen formue	480	2.00	149819	95597	60433
1 - 9999	314	2.11	176658	111752	67726
10000 - 24999	254	2.20	202513	124251	76482
25000 - 49999	410	2.28	222307	139854	83326
50000 - 99999	640	2.66	292508	178872	89052
100000 - 199999	413	2.19	211041	153936	85835
200000 - 499999	612	2.25	253543	187760	103897
500000 -	352	2.34	357783	247538	132620

Tabell 8. Husholdninger etter husholdningens disponible inntekt og hovedinntektstakerens kjønn sosioøkonomiske status/alder/region/kommunestørrelse og husholdningens formue. Prosent. 1989

	Disponibel inntekt						
	I alt	-39999	40000- 79999	80000- 119999	120000- 159999	160000- 199999	200000-
Alle husholdninger	100.0	4.1	18.6	19.9	16.3	13.3	27.8
KJØNN							
Menn	100.0	3.4	7.8	16.9	18.4	17.4	36.1
Kvinner	100.0	5.4	39.6	25.6	12.3	5.3	11.8
SOSIOØKONOMISK STATUS							
Selvstendig næringsdrivende	100.0	(1.9)	(4.6)	(8.1)	13.7	17.5	54.1
Ansatte	100.0	(1.0)	6.7	18.0	18.2	17.5	38.6
Pensjonister og trygdede	100.0	(1.5)	45.7	28.0	15.4	5.8	3.6
Andre ikke yrkestilknyttede	100.0	60.8	19.5	10.8	(4.1)	(1.4)	(3.3)
ALDER I ÅR							
- 24	100.0	26.5	28.5	20.1	9.9	(4.2)	10.8
25 - 44	100.0	3.7	8.0	18.6	18.7	17.4	33.5
45 - 66	100.0	(1.7)	10.1	14.4	15.0	16.4	42.4
67 - 79	100.0	(0.5)	35.8	29.8	19.9	6.4	7.7
80 -	100.0	(2.6)	63.9	24.0	(4.5)	(3.7)	(1.3)
LANDSDEL							
Østlandet	100.0	4.4	17.4	20.6	17.1	14.0	26.5
Agder og Rogaland	100.0	(3.8)	12.0	17.6	17.9	15.2	33.6
Vestlandet	100.0	(4.6)	20.7	18.0	15.2	12.5	29.0
Trøndelag	100.0	(3.1)	23.3	17.8	16.7	11.4	27.7
Nord-Norge	100.0	(2.6)	24.8	23.5	13.1	11.0	24.9
KOMMUNESTØRRELSE							
ANTALL INNBYGGERE							
- 4999	100.0	(2.7)	21.8	19.5	14.1	13.5	28.6
5000- 9999	100.0	(3.1)	18.5	20.5	16.0	12.5	29.4
10000-19999	100.0	5.5	22.1	16.1	14.9	12.9	28.6
20000-49999	100.0	3.2	18.1	20.2	18.0	15.2	25.4
50000-	100.0	4.9	15.5	21.9	17.2	12.5	27.9
FORMUE. KR							
Ingen formue	100.0	17.6	26.4	26.3	13.2	9.3	7.2
1 - 9999	100.0	(7.7)	28.4	27.3	13.2	11.3	12.1
10000 - 24999	100.0	(4.5)	26.3	21.6	21.1	13.4	13.2
25000 - 49999	100.0	(2.2)	23.7	21.9	19.5	11.8	20.8
50000 - 99999	100.0	(0.9)	14.5	15.0	13.7	17.3	38.6
100000 - 199999	100.0	(0.9)	21.9	21.1	17.6	11.8	26.7
200000 - 499999	100.0	(0.3)	12.3	19.3	17.6	13.9	36.6
500000 -	100.0	(1.2)	(2.4)	(9.0)	16.5	15.8	55.1

() Under 20 observasjoner

Tabell 9. Husholdninger etter disponibel inntekt pr. forbruksenhet og husholdninger med og uten barn og for antall yrkestilknyttede i husholdningen. Prosent. 1989

	I alt	Disponibel inntekt pr. forbruksenhet								
		-29999	30000-39999	40000-49999	50000-59999	60000-69999	70000-79999	80000-89999	90000-99999	100000-
Alle husholdninger ...	100	4	2	4	12	14	12	11	10	31
Husholdninger uten barn	100	4	2	3	11	13	10	11	10	38
Husholdninger med barn under 17 år	100	4	4	8	15	18	15	12	10	15
Yngste barns alder:										
0-6 år	100	5	6	12	18	17	15	10	6	11
7-12 år	100	(2)	(2)	(5)	13	22	15	13	14	14
13-16 år	100	(3)	(1)	(3)	7	14	15	15	15	28
Antall yrkestilknyttede i husholdn.										
Ingen yrkestilknyttet	100	8	4	4	20	23	13	10	6	12
1 yrkestilknyttet	100	2	2	6	11	10	10	11	9	37
2 yrkestilknyttet	100	(1)	(1)	(2)	4	11	13	13	14	42
3 eller flere yrkestilknyttede ...	100	(1)	(0)	(0)	(0)	(3)	(6)	14	11	65

() Under 20 observasjoner

Tabell 10. Disponibel inntekt pr. forbruksenhet i husholdningen etter desiler. Relativ fordeling. 1982, 1984, 1985, 1986, 1987 og 1988

	1982	1984	1985	1986	1987	1988	1989
Alle hushold.	100.0	100.0	100.0	100.0	100.0	100.0	100.0
1	3.1	4.0	3.7	3.9	3.7	3.6	2.9
2	6.1	6.2	6.2	6.1	6.1	6.2	6.1
3	6.9	7.0	7.0	7.0	7.1	7.1	7.0
4	7.8	7.9	7.9	7.9	8.0	8.0	7.8
5	8.8	8.7	8.8	8.9	8.9	9.0	8.8
6	9.9	9.8	9.9	9.9	9.9	10.0	9.8
7	11.0	10.9	11.0	11.1	11.0	11.1	10.9
8	12.3	12.3	12.3	12.3	12.3	12.3	12.2
9	14.1	14.1	14.0	14.0	13.9	14.0	13.9
10	20.0	19.3	19.2	19.0	19.2	18.8	20.7
Antall obs. .	8845	2652	2692	4975	3393	3423	3475

Tabell 11. Husholdningens disponible inntekt pr. forbruksenhet i ulike grupper for husholdningstyper. 1988-1989. Kr.

	Alle husholdningstyper		Enslige		Par uten barn		Par med barn		Mor/far med barn	
	1988	1989	1988	1989	1988	1989	1988	1989	1988	1989
1	30806	25320	26310	10395	40546	45599	32621	33502	25958	23908
2	52813	54267	51168	52425	60744	63781	52019	54218	42179	43461
3	60993	61945	58297	59372	70761	73850	60557	62361	54205	51784
4	68699	69089	64843	64756	81274	82918	67574	69156	63466	59228
5	76777	77634	73425	72929	90701	91984	74360	75975	70057	66895
6	85298	86273	83933	82137	100571	102138	80490	83288	78835	77410
7	94517	96161	95352	93989	109730	112371	87098	91390	88763	86155
8	104896	107393	105718	105886	120914	126015	96096	100191	95578	95643
9	119898	122633	120470	119381	135655	141814	109290	114863	106946	105854
10	160659	183150	166852	167359	175810	235733	146241	167818	130926	151497
Median ...	80865	81753	78420	77229	96226	97410	77521	79541	72775	71851

Tabell 12. Husholdninger etter husholdningstype og antall yrkestilknyttede i husholdningen. Prosent. 1986-1989

	1986	1987	1988	1989
Alle husholdninger	100.0	100.0	100.0	100.0
Ingen yrkestilknyttede	29.8	29.3	29.0	32.9
1 yrkestilknyttet	35.8	35.0	35.4	36.1
2 eller flere yrkestilknyttede	34.4	35.7	35.6	31.0
Enslige	100.0	100.0	100.0	100.0
Ingen yrkestilknyttede	56.7	56.5	55.1	57.0
1 yrkestilknyttet	43.3	43.5	44.9	43.0
Par uten barn	100.0	100.0	100.0	100.0
Ingen yrkestilknyttede	35.4	37.0	36.8	39.5
1 yrkestilknyttet	28.0	26.1	22.6	23.7
2 eller flere yrkestilknyttede	36.6	37.0	40.6	36.8
Par med barn	100.0	100.0	100.0	100.0
Ingen yrkestilknyttede	1.5	1.9	2.1	2.1
1 yrkestilknyttet	30.5	28.5	29.9	31.4
2 eller flere yrkestilknyttede	68.0	69.5	68.0	66.6
Mor/far med barn	100.0	100.0	100.0	100.0
Ingen yrkestilknyttede	29.9	25.9	21.5	28.5
1 yrkestilknyttet	55.4	57.3	59.1	57.0
2 eller flere yrkestilknyttede	14.7	16.7	19.4	14.4
Andre husholdninger	100.0	100.0	100.0	100.0
Ingen yrkestilknyttede	24.7	25.3	22.6	17.7
1 yrkestilknyttet	29.2	24.1	35.8	26.6
2 eller flere yrkestilknyttede	46.1	50.6	41.6	55.7

Tabell 13. Husholdningenes disponible inntekt og disponibel inntekt pr. forbruksenhet etter husholdningstype. Gjennomsnitt i kroner. 1985 - 1989

	Disponibel inntekt for husholdninger									
	1985		1986		1987		1988		1989	
	Husholdningens	Pr. forbruksenhet	Husholdningens	Pr. forbruksenhet	Husholdningens	Pr. forbruksenhet	Husholdningens	Pr. forbruksenhet	Husholdningens	Pr. forbruksenhet
ALLE HUSHOLDNINGER ..	123048	66623	138226	74246	154743	82006	157352	85536	158417	88387
ENSLIGE I ALT	66076	65923	72901	72120	79680	79737	84637	84637	82863	82863
Enslig under 45 år ..	77070	76886	77046	75621	82784	82959	86500	86500	79800	79800
Enslig 45-64 år	71573	71171	87675	86651	95616	95616	103547	103547	100560	100560
Enslig 65 år og over	55532	55532	62661	62525	70558	70558	74951	74951	77500	77500
PAR UTEN UGIFTE										
HJEMMEBOENDE BARN ...	123063	72586	140823	83726	160208	94240	167646	98466	182956	107621
Eldste persons alder										
under 45 år	137429	81481	149122	88566	173844	102260	180469	105905	187843	110495
45-64 år	144353	84991	168693	99382	185745	109261	190539	112081	219981	129400
65 år og over	106187	62572	119123	71446	136535	80314	145019	85087	157475	92632
PAR MED BARN	174498	63771	194714	71776	216034	78331	217763	80694	232495	85276
Små barn 0-6 år	139385	52406	160782	61420	172148	65005	181557	67734	195580	72289
Store barn 7-19 år ..	195352	68930	211280	74563	235291	81437	233513	84290	245584	87361
Voksne barn 20 år og over	204259	79562	236777	92056	261168	101398	262252	103148	283903	110538
ENSLIGE FORSØRGERE ..	119511	64517	119016	64911	141338	75716	140421	75656	138992	76184
Mor med barn 0-19 år	90370	50056	98683	52694	119594	62571	117662	63508	114565	62795
Far med barn 0-19 år	:	:	133013	76046	135022	71963	163155	82208	199766	110539
Mor/far med barn 20 år og over	163748	87563	152995	84374	178786	98334	175353	96249	171823	93768
FLERFAMILIE-HUSHOLDNINGER	174400	72752	188811	72718	217560	85343	215151	80436	256074	95639

Tabell 14. Husholdningenes disponible inntekt og disponibel inntekt pr. forbruksenhet etter husholdningstype. Gjennomsnitt i kroner. 1985 -1989

	Disponibel inntekt for husholdninger									
	1985		1986		1987		1988		1989	
	Husholdningens	Pr. forbruksenhet	Husholdningens	Pr. forbruksenhet	Husholdningens	Pr. forbruksenhet	Husholdningens	Pr. forbruksenhet	Husholdningens	Pr. forbruksenhet
Alle husholdninger ..	123048	66623	138226	74246	154743	82006	157352	85536	158417	88387
Husholdninger uten barn	106823	70313	121582	78533	137912	87674	139790	91351	141287	93310
Husholdninger med barn under 17 år	157641	58755	174033	65022	189049	70453	194382	73275	201175	76100
Yngste barns alder										
0-6 år	134493	51506	153831	59177	166829	64008	173944	66186	181659	69311
7-12 år	171723	64134	188577	68317	199674	73007	205873	76277	219505	81295
13-16 år	196919	69467	204521	74982	225565	81815	226343	85723	227115	86894
Antall barn under 17 år i husholdningen										
1 barn	156483	63783	173119	71344	188197	76972	193451	80708	191991	80936
2 barn	160253	58150	172703	62298	185963	66985	192135	69793	205991	74775
3 eller flere barn	153955	46670	179861	54388	199673	59799	203173	60698	215997	64894
Antall yrkestilknyttede i husholdningen										
Ingen yrkestilknyttet	63729	48838	71255	55331	79128	61687	86016	67294	85427	67614
1 yrkestilknyttet ...	117976	72458	124993	78599	137305	86191	137833	87464	141804	91498
2 yrkestilknyttet ...	182112	77400	195264	84644	216375	92822	221570	96987	241446	105545
3 eller flere yrkestilknyttede ..	257409	83259	282525	93239	313444	102690	309777	106786	336009	114204

Tabell 15. Disponibel inntekt for husholdninger etter husholdningstype for 1982 og 1984 - 1989. Indeks for løpende og faste priser. 1982 = 100.

	Gjennomsnittsbetøp 1982	Indeks, løpende priser 1982 = 100							Indeks, faste priser 1982 = 100 Deflatert med konsumprisindeksen					
		1982	1984	1985	1986	1987	1988	1989	1984	1985	1986	1987	1988	1989
		Alle husholdninger	99095	100	115	124	139	156	159	166	100	102	107	110
Enslige	53796	100	113	123	136	148	157	154	98	101	104	104	104	97
Par uten barn ..	100791	100	115	122	140	158	167	182	100	100	107	112	110	115
Par med barn ...	134507	100	123	130	145	160	162	173	107	107	111	113	107	109
Enslige forsørgere	89634	100	117	133	133	157	157	155	102	110	102	111	104	98
Flerfamiliehusholdninger ..	150739	100	105	116	125	144	143	170	91	95	96	102	94	107
Antall observasjoner ..		8845	2652	2692	4975	3393	3424	3475						

Tabell 16. Disponibel inntekt pr. forbruksenhet i husholdningen etter husholdningstype for 1982 og 1984 - 1989. Indeks for løpende og faste priser. 1982 = 100.

	Gjennomsnittsbeløp 1982	Indeks, løpende priser 1982 = 100							Indeks, faste priser 1982 = 100 Deflatert med konsumpris- indeksen					
		1982	1984	1985	1986	1987	1988	1989	1984	1985	1986	1987	1988	1989
Alle hus-														
holdninger	52778	100	118	126	141	155	162	167	102	104	108	109	107	106
Enslige	53817	100	113	122	134	148	157	154	98	101	103	104	104	97
Par uten barn ..	59299	100	115	122	141	158	167	181	100	101	108	112	110	115
Par med barn ...	49479	100	123	129	145	158	163	172	107	106	111	111	108	109
Enslige														
forsørgere	46360	100	124	139	140	163	174	164	108	114	107	115	108	104
Flerfamilie-														
husholdninger ..	54386	100	117	134	134	157	148	176	102	110	102	110	98	111
Antall														
observasjoner ..		8845	2652	2692	4975	3393	3424	3475						

Tabell 17. Formuesregnskap for husholdninger etter hovedinntektstakerens sosioøkonomisk status. Gjennomsnitt i kroner. 1989

	I alt	Yrkestilknyttede			Ikke yrkestilknyttede			
		I alt	Selv- stendig nærings- drivende	Ansatte	I alt	Pensjo- nister og trygdede	Andre	
1. Realkapital i alt	174057	230030	504341	194527	66300	70669	39344	
Faste eiendommer og skog ...	123816	159310	279134	143802	55485	59688	29555	
Annen produksjonskapital ...	19071	28308	180844	8566	1287	935	3461	
Annen konsumkapital	31170	42412	44364	42160	9528	10047	6327	
2. Bruttofinanskapital i alt	170963	179543	420520	148355	154443	166255	81568	
Bankinnskudd	117838	114023	241752	97492	125184	136259	56851	
Ihendehaverobligasjoner	7252	8424	28220	5862	4995	5374	2653	
Utenlandske bankinnskudd og ihendehaverobligasjoner	1794	2607	1573	2740	229	266	0	
Aksjer	18845	24735	55285	20781	7505	7420	8032	
Andre fordringer	25234	29755	93690	21480	16531	16936	14032	
3. Gjeld	269440	390817	662787	355617	35767	30416	68780	
Av dette:								
Studiegjeld	13451	18481	14961	18936	3769	818	21975	
4. Netto finanskapital (2-3)	-98477	-211274	-242267	-207262	118677	135839	12788	
5. Nettoformue (1+4)	75580	18756	262074	-12735	184977	206508	52132	
6. Skattefri finanskapital	38146	38279	48555	36949	37890	41669	14571	
7. Korreksjon for negativ nettoformue	116903	169760	190008	167139	15145	10303	45018	
8. Nettoformue ved statsskatte- ligningen (5-6+7)	154338	150237	403527	117455	162232	175142	82578	
9. Formue (6+8=5+7)	192484	188516	452082	154404	200122	216811	97149	
10. Formuesskatt i alt	1921	1981	6574	1387	1805	1920	1093	
Formuesskatt til kommunen ..	1247	1239	3649	927	1262	1355	690	
Formuesskatt til staten	674	742	2925	460	543	566	403	
Husholdninger. Prosent		100.0	65.8	7.5	58.3	34.2	29.4	4.8
Antall observasjoner		3475	2521	296	2225	954	788	166

Tabell 18. Formuesregnskap for husholdninger etter hovedinntektstakerens alder. Gjennomsnitt i kroner, 1989

		Hovedinntektstakerens alder							
		I alt	- 24 år	25 - 34 år	35 - 44 år	45 - 54 år	55 - 66 år	67 - 79 år	80 år og over
01.	Realkapital i alt	174057	38550	147450	258988	253334	225648	98848	41428
	Faste eiendommer og skog ...	123816	19064	94787	183630	176443	166637	80080	35623
	Annen produksjonskapital ...	19071	6402	21508	29777	29874	21670	3837	4792
	Annen konsumkapital	31170	13085	31154	45582	47016	37341	14930	1014
2.	Bruttofinanskapital i alt	170963	47207	85255	143783	187691	254987	250652	178150
	Bankinnskudd	117838	35334	57505	87674	124960	178763	177672	149131
	Ihendehaverobligasjoner	7252	108	878	3057	10979	8553	18872	2834
	Utenlandske bankinnskudd og ihendehaverobligasjoner	1794	0	753	6403	847	867	118	923
	Aksjer	18845	4796	7451	19165	22800	29716	24739	14666
	Andre fordringer	25234	6968	18669	27484	28105	37089	29251	10595
3.	Gjeld	269440	129921	409091	479777	350076	190793	31656	26328
	Av dette:								
	Studiegjeld	13451	18898	37098	11557	11576	7573	396	199
4.	Netto finanskapital (2-3)	-98477	-82714	-323836	-335994	-162385	64195	218996	151823
5.	Nettoformue (1+4)	75580	-44164	-176387	-77006	90949	289843	317844	193251
6.	Skattefri finanskapital	38146	14482	29011	34129	44931	46646	47335	42493
7.	Korreksjon for negativ nettoformue	116903	90040	237794	200904	121592	46152	3006	7548
8.	Nettoformue ved statsskatte- ligningen (5-6+7)	154338	31394	32396	89770	167610	289350	273515	158306
9.	Formue (6+8=5+7)	192484	45876	61407	123898	212541	335995	320849	200799
10.	Formuesskatt i alt	1921	319	270	1123	1960	3623	3665	1894
	Formuesskatt til kommunen ..	1247	214	205	716	1309	2411	2269	1268
	Formuesskatt til staten	674	106	66	407	651	1212	1395	626
	Husholdninger. Prosent	100.0	7.1	18.5	20.7	13.8	15.5	18.2	6.3
	Antall observasjoner	3475	223	700	885	590	494	449	134

Tabell 19. Formue etter desiler for årene 1982 og 1984 - 1989.

	1982	1984	1985	1986	1987	1988	1989
Alle husholdninger .	100.0	100.0	100.0	100.0	100.0	100.0	100.0
1	0.0	0.0	0.0	0.0	0.0	0.0	0.0
2	0.0	0.0	0.0	0.0	0.1	0.1	0.1
3	0.4	0.8	0.6	0.9	0.9	0.9	0.8
4	1.8	2.2	2.1	2.0	2.0	1.9	1.7
5	3.3	3.8	3.7	3.4	3.4	3.1	2.8
6	5.5	5.4	5.2	4.5	4.4	4.1	3.9
7	7.6	8.1	8.1	7.7	7.9	7.4	7.2
8	11.9	12.9	12.7	12.4	13.2	12.4	12.3
9	19.0	20.6	20.9	20.2	20.5	19.8	20.1
10	50.5	46.3	46.7	49.0	47.7	50.4	50.7

Tabell 20. Formuesregnskap for husholdninger. Gjennomsnitt i kroner. 1982 og 1984 - 1989.

	1982	1984	1985	1986	1987	1988	1989
1. Realkapital i alt	92531	116785	122276	147926	165625	174220	174057
Faste eiendommer og skog ...	61713	79862	80843	95550	109985	119121	123816
Annen produksjonskapital ...	15353	18837	18172	20390	21265	20974	19071
Annen konsumkapital	15465	18086	23261	31986	34374	34125	31170
2. Bruttofinanskapital i alt	78817	98399	108991	135755	149107	164122	170963
Bankinnskudd	48810	67491	75255	89942	98453	111655	117838
Ihendehaverobligasjoner	1698	3011	3035	5527	10130	8934	7252
Utenlandske bankinnskudd og ihendehaverobligasjoner	368	222	703	319	444	253	1794
Aksjer	9950	8461	9331	15843	15349	18757	18845
Andre fordringer	17992	19214	20668	24124	24730	24523	25234
3. Gjeld	117778	149394	175639	217807	252405	271577	269440
Av dette:							
Studiegjeld	7932	8054	10010	12061	11620	11378	13451
4. Netto finanskapital (2-3)	-38960	-50995	-66648	-82052	-103299	-107455	-98477
5. Nettoformue (1+4)	53571	65790	55628	65874	62326	66765	75580
6. Skattefrie finanskapital	26096	30838	32405	35370	37386	37611	38146
7. Korreksjon for negativ nettoformue	39953	49866	65479	81874	104062	118486	116903
8. Nettoformue ved statsskatte- ligningen (5-6+7)	67429	84818	88701	112378	129003	147641	154338
9. Formue (6+8=5+7)	93524	115656	121107	147749	166388	185251	192484
10. Formuesskatt i alt	679	788	836	1181	1432	1787	1921
Formuesskatt til kommunen ..	412	560	612	828	991	1174	1247
Formuesskatt til staten	267	228	224	354	441	613	674
Antall observasjoner	8845	2652	2691	4975	3393	3423	3475

(SU nr.28, 1991)

BYGGEKOSTNADSIKDEKS FOR BOLIGER JUNI 1991

Statistisk sentralbyrås byggekostnadsindeks steg med 0,2 prosent både for enebolig, rekkehus og boligblokk fra mai til juni 1991.

Indekstillene for juni var henholdsvis 223,2, 227,3 og 228,1 (1978=100).

Materialindeksen var i juni 224,3 for enebolig, 232,0 for rekkehus og 234,8 for boligblokk. Materialindeksen viste en stigning på 0,2 prosent både for enebolig, rekkehus og boligblokk.

Fra juni 1990 til juni 1991 steg byggekostnadsindeksen med 3,1 prosent for enebolig, 3,6 prosent for rekkehus og med 3,7 prosent for boligblokk. I samme periode steg materialindeksen med 2,9 prosent for enebolig, 3,1 prosent for rekkehus og med 3,0 prosent for boligblokk.

Figur 2. Byggekostnadsindeks for boligblokk.
Desember foregående år = 100

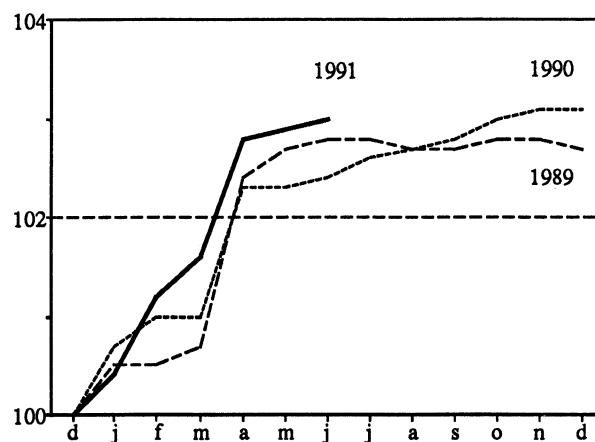

Figur 1. Byggekostnadsindeks for boligblokk.
Prosentvis endring fra samme måned året før

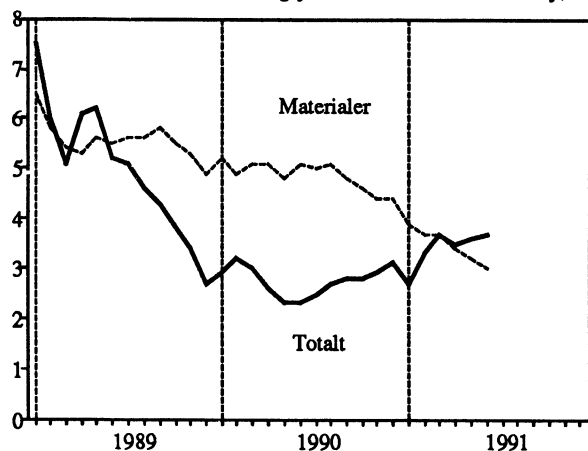

Figur 3. Byggekostnadsindeks for enebolig.
Prosentvis endring fra samme måned året før

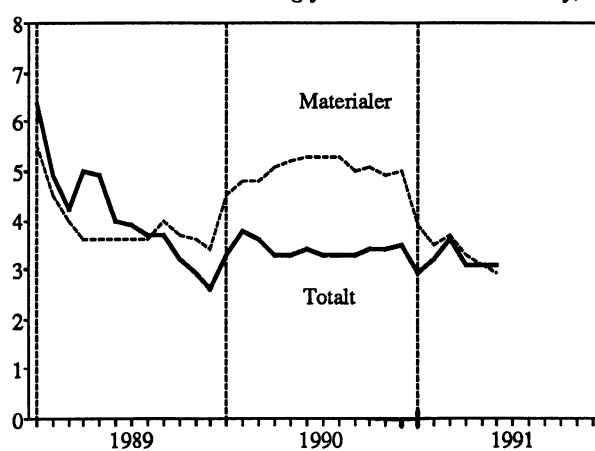

Byggekostnadsindeks 1978=100

	Juni 1991	Endring i prosent	
		Mai Juni 1991	Juni 1990- Juni 1991
Enebolig av tre			
Total	223,2	0,2	3,1
Materialer	224,3	0,2	2,9
Rekkehus av tre			
Total	227,3	0,2	3,6
Materialer	232,0	0,2	3,1
Boligblokk			
Total	228,1	0,2	3,7
Materialer	234,8	0,2	3,0

Tabell 1. Byggekostnadsindeks. Enebolig av tre

	Vekt Pst.	Mai 1990	Juni 1990	Mai 1991	Juni 1991
A -Total (A=B+C)	100,0	216,0	216,4	222,7	223,2
Materialer	100,0	217,2	217,9	223,9	224,3
B -Stein-, jord- og sementarbeid i alt ..	25,5	207,7	207,9	214,8	215,0
Materialer	19,4	210,6	211,0	216,8	217,0
C -Byggearbeid, unntatt stein-, jord- og sementarbeid i alt	74,5	218,7	218,9	225,3	225,8
Materialer	80,6	218,4	219,3	225,3	225,7
C1-Tømring og snekring i alt	52,3	209,4	209,6	215,1	215,5
Materialer	60,3	206,3	206,9	211,4	211,6
C2-Maling, tapetsering og legging av gulvbelegg i alt	7,1	218,8	218,4	223,8	224,0
Materialer	5,8	220,7	220,7	228,4	228,4
C3-Rørleggerarbeid i alt	7,4	248,6	251,5	262,4	263,4
Materialer	8,0	256,8	260,8	274,4	275,4
C4-Elektrikerarbeid i alt	4,9	290,5	291,0	303,3	304,1
Materialer ¹⁾	4,5	324,6	325,9	345,4	346,7

¹⁾ Indekstallene er utarbeidet av Installatørens Service- og opplysningskontor.

Tabell 2. Byggekostnadsindeks. Rekkehus av tre

	Vekt Pst.	Mai 1990	Juni 1990	Mai 1991	Juni 1991
A -Total (A=B+C)	100,0	219,3	219,3	226,9	227,3
Materialer	100,0	224,3	225,0	231,6	232,0
B -Stein-, jord- og sementarbeid i alt ..	29,1	210,1	210,1	218,1	218,6
Materialer	18,3	219,5	219,7	224,2	224,7
C -Byggearbeid, unntatt stein-, jord- og sementarbeid i alt	70,9	223,0	223,2	230,4	230,9
Materialer	81,7	225,3	226,0	233,1	233,5
C1-Tømring og snekring i alt	50,5	210,6	210,6	217,2	217,4
Materialer	60,2	207,3	207,7	213,0	213,2
C2-Maling, tapetsering og legging av gulvbelegg i alt	6,3	228,0	227,7	233,1	233,4
Materialer	4,6	239,6	239,8	249,3	249,3
C3-Rørleggerarbeid i alt	5,8	260,0	262,8	275,2	276,0
Materialer	8,0	273,8	278,1	292,8	293,9
C4-Elektrikerarbeid i alt	5,6	291,3	291,8	304,1	305,0
Materialer ¹⁾	6,3	324,6	325,9	345,4	346,7

¹⁾ Indekstallene er utarbeidet av Installatørens Service- og opplysningskontor.

Tabell 3. Byggekostnadsindeks. Boligblokk

	Vekt Pst.	Mai 1990	Juni 1990	Mai 1991	Juni 1991
A -Total (A=B+C)	100,0	219,7	219,9	227,7	228,1
Materialer	100,0	227,0	227,9	234,4	234,8
B -Stein-, jord- og sementarbeid i alt ..	44,6	209,9	210,1	217,5	218,1
Materialer	33,2	214,3	215,2	217,9	218,7
C -Byggearbeid, unntatt stein-, jord- og sementarbeid i alt	55,4	228,4	228,6	236,2	236,6
Materialer	66,8	233,7	234,6	242,8	243,1
C1-Tømring og snekring i alt	30,3	211,7	211,7	219,0	219,4
Materialer	38,4	209,1	209,3	215,4	215,6
C2-Maling, tapetsering og legging av gulvbelegg i alt	6,0	226,6	226,4	231,6	232,0
Materialer	5,0	238,3	238,6	247,6	247,6
C3-Rørleggerarbeid i alt	6,2	258,5	261,5	273,4	274,1
Materialer	9,2	273,8	277,9	292,6	293,6
C4-Elektrikerarbeid i alt	6,7	291,6	291,8	303,0	303,9
Materialer ¹⁾	7,4	324,6	325,9	345,4	346,7

¹⁾ Indekstallene er utarbeidet av Installatørens Service- og opplysningskontor.

(SU nr. 28, 1991)

PRISINDEKS FOR ENEBOLIG 1. KVARTAL 1991

Statistisk sentralbyrås indeks over prisutviklingen på nye eneboliger viste en nedgang fra 1. kvartal 1990 til 1. kvartal 1991 på 1,8 prosent. Prisindeksen for 1. kvartal 1991 var 95,5 (1989 = 100). Fra 4. kvartal 1990 til 1. kvartal 1991 viste prisindeksen en nedgang på 1,1 prosent.

Indeksen måler utviklingen i prisene byggherren må betale for ny enebolig, eksklusiv tomtekostnader, kommunale tilknytningsavgifter, gebyrer og byggelånsrenter.

Denne indeksen, som publiseres fra og med 1990, må ikke forveksles med byggekostnadsindeksen som beregnes ut i fra prisutviklingen på de innsatsfaktorer som går med til å bygge en bolig. Produktivetsforbedringer, som følge av endret byggeteknikk eller bedre organisering av arbeidet gjenspeiles ikke direkte i byggekostnadsindeksen. Prisindeksen derimot, som måler prisutviklingen på det ferdige produktet, påvirkes bl.a. av endret produktivitet og endringer i entreprenørenes fortjenestemarginer.

Prisindeks for eneboliger. 1989 = 100

Kvartal	Indeks	Endring i prosent fra samme kvartal året før
1.kv.90	97,3	
2.kv.90	98,7	
3.kv.90	95,9	
4.kv.90	96,6	
1.kv.91	95,5	-1,8

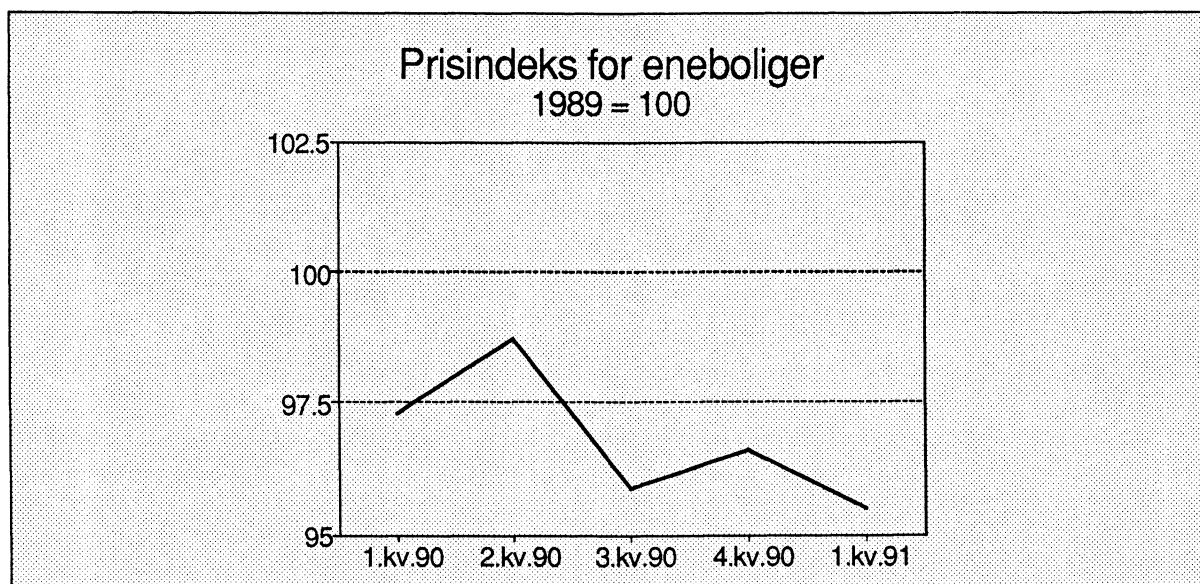

(SU nr. 28, 1991)

UTENRIKSHANDELEN MED VARER I JANUAR-MAI 1991

Tabell 1. Innførselen av varer i mai og januar-mai 1990 og 1991. Mill.kr

Varegrupper (1)	Mai		Januar-mai		Endring i prosent
	1990	1991	1990	1991	
0-9 I alt	17 354,1	12 278,8	73 571,6	67 667,4	-8,0
Av dette:					
Ex79 Skip, nybygde	498,2	49,3	589,3	1 924,6	+226,6
Ex79 Skip, eldre	1 099,3	49,6	7 415,2	1 246,9	-83,2
Ex79 Oljeplattformer	-	-	111,2	-	-
Andre varer (tradisjonelle varer)	15 756,6	12 179,9	65 456,0	64 495,9	-1,5
0 Matvarer og levende dyr	791,3	731,7	3 377,1	3 587,1	+6,2
04 Korn og kornvarer	129,9	82,9	548,2	347,1	-36,7
05 Frukt og grønnsaker	227,9	215,7	1 071,1	1 107,6	+3,4
06 Sukker, sukkervarer og honning	65,4	63,5	284,7	321,6	+13,0
07 Kaffe, te, kakao, krydderier, og varer derav	129,7	101,8	504,2	532,2	+5,6
Andre matvarer og levende dyr	238,4	267,8	969,0	1 278,5	+31,9
1 Drikkevarer og tobakk	110,0	106,7	400,6	401,0	+0,1
2 Råvarer, ikke spiselige, unntatt brenselstoffer	1 343,5	1 118,8	6 188,1	5 037,0	-18,6
22 Oljefrø og oljeholdige frukter	46,2	8,7	233,9	190,6	-18,5
24 Tømmer, trelast og kork	184,3	141,9	772,4	695,7	-9,9
27 Rå gjødningsstoffer og rå mineraler	104,2	104,6	468,7	493,8	+5,4
28 Malmer og avfall av metall	891,3	750,6	4 025,8	3 016,7	-25,1
Andre råvarer	117,6	113,0	687,2	640,2	-6,8
3 Brenselstoffer, smøreoljer, elektrisk strøm m.v.	673,4	581,4	2 852,4	2 909,7	+2,0
32 Kull, koks og briketter	115,8	74,4	438,4	333,8	-23,9
33 Mineralolje og mineraloljeprodukter	474,8	472,1	2 113,7	2 334,1	+10,4
Andre brenselstoffer m.v.	82,7	34,9	300,3	241,7	-19,5
4 Dyre- og plantefett, -olje og voks	20,8	20,3	132,8	115,5	-13,0
5 Kjemiske produkter i.e.n.	1 285,0	1 291,5	5 789,0	6 381,3	+10,2
51 Organiske kjemiske produkter	134,4	159,8	713,5	931,7	+30,6
52 Uorganiske kjemiske produkter	126,5	114,8	545,8	556,1	+1,9
54 Medisinske og farmasøytiske produkter	231,4	241,3	959,7	1 197,4	+24,8
57 Plastråstoffer	175,0	155,6	790,0	807,9	+2,3
58 Plast, halvfabrikata	127,4	131,7	597,1	597,9	+0,1
Andre kjemiske produkter	490,4	488,4	2 182,9	2 290,4	+4,9
6 Bearb. varer grupp. vesentlig etter materiale	2 598,5	2 245,9	12 146,8	12 696,2	+4,5
64 Papir og papp og varer derav	368,2	358,0	1 797,2	1 898,7	+5,6
65 Tekstilgarn, tekstilstoffer og tekstilvarer ..	308,1	260,8	1 479,3	1 431,7	-3,2
66 Varer av ikke-metalliske mineraler	215,6	193,5	969,4	890,6	-8,1
67 Jern og stål	657,2	551,3	3 073,0	2 631,8	-14,4
68 Metaller, unntatt jern og stål	193,3	225,7	1 224,5	1 117,3	-8,8
69 Varer av metaller, i.e.n.	589,4	443,1	2 310,1	3 474,1	+50,4
Andre bearbejdede varer	266,8	213,5	1 293,4	1 252,1	-3,2
7 Maskiner og transportmidler	8 337,3	4 189,0	31 456,0	25 139,9	-20,1
71 Kraftmaskiner og -utstyr	312,8	205,9	1 183,9	1 284,5	+8,5
72 Maskiner for spesielle industrier	542,4	559,5	2 731,5	2 938,0	+7,6
74 Generelle industrimaskiner	753,2	756,8	3 364,8	3 655,4	+8,6
75 Kontormaskiner og automatisk databeh.utstyr ..	528,9	465,0	2 963,9	2 836,6	-4,3
76 Telekommunikasjonsapparater mv.	324,1	327,6	1 537,2	1 595,3	+3,8
77 Elektriske maskiner, apparater og deler, i.e.n.	712,9	671,0	3 345,5	3 430,5	+2,5
78 Kjøretøyer for veg	954,8	754,1	4 207,4	3 632,6	-13,7
79 Andre transportmidler	4 132,7	377,8	11 789,0	5 413,4	-54,1
Andre maskiner og apparater	75,5	71,5	332,8	353,5	+6,2
8 Forskjellige ferdige varer	2 185,4	1 982,3	11 180,2	11 346,9	+1,5
82 Møbler og deler	262,5	240,0	1 348,6	1 288,8	-4,4
84 Klær og tilbehør til klær	591,4	480,8	3 361,5	3 339,0	-0,7
85 Fottøy	105,0	84,4	688,4	662,1	-3,8
87 Vitensk. og tekn. instr. og app., i.e.n.	234,5	274,6	1 132,5	1 325,7	+17,1
88 Fotografiske og optiske artikler, i.e.n.,ur ..	134,6	143,6	595,5	631,3	+6,0
Andre ferdige varer	857,3	758,9	4 053,7	4 099,9	+1,1
9 Varer og transaksjoner, i.e.n. under SITC ...	9,0	11,1	48,6	52,9	+8,8

(1) Etter FN's standard for gruppering av varer i internasjonal handel (SITC-Rev. 3).
Ex = del av hovedgruppen

Tabell 2. Utførselen av varer i mai og januar-mai 1990 og 1991. Mill.kr

Varegrupper (1)	Mai		Januar-mai		Endring prosent
	1990	1991	1990	1991	
0-9 I alt	15 581,5	18 337,9	80 343,2	89 818,6	+11,8
Av dette:					
Ex79 Skip, nybygde	41,6	707,9	970,4	1 963,6	+102,3
Ex79 Skip, eldre	521,6	263,3	2 475,0	2 727,6	+10,2
Ex79 Oljeplattformer	-	-	316,3	-	-
Ex33 Råolje	4 564,0	6 553,1	24 377,3	31 232,6	+28,1
Ex34 Naturgass	1 065,7	1 331,7	6 342,1	6 411,0	+1,1
Andre varer (tradisjonelle varer)	9 388,6	9 481,9	45 862,1	47 483,8	+3,5
0 Matvarer og levende dyr	1 155,6	1 398,1	5 072,5	6 400,8	+26,2
034) Fisk, fersk, kjølt, fryst, saltet, tørket eller røykt	830,7	1 097,9	3 771,1	5 054,3	+34,0
036) Fiskehermetikk o.a. tilberedt fisk	149,5	127,7	573,4	547,4	-4,5
037) Forstoffer for dyr, unntatt korn	46,1	68,2	177,9	301,5	+69,5
08) Andre matvarer og levende dyr	129,3	104,3	550,0	497,6	-9,5
1 Drikkevarer og tobakk	11,9	11,9	50,7	48,6	-4,1
2 Råvarer, ikke spiselige, unntatt brenselstoffer	760,5	620,7	3 437,7	2 874,9	-16,4
21) Huder og skinn, rå	103,9	61,2	336,2	260,5	-22,5
24) Tømmer, trelast og kork	133,2	99,0	624,9	502,7	-19,6
25) Papirmasse og papiravfall	252,9	150,2	1 238,9	842,6	-32,0
27) Rå gjødningsstoffer og rå mineraler	111,5	155,6	521,0	587,1	+12,7
28) Malmer og avfall av metall	143,7	139,2	660,6	625,2	-5,4
Andre råvarer	15,3	15,5	56,1	56,8	+1,2
3 Brenselstoffer, smøreoljer, elektrisk strøm mv.	6 527,2	8 914,3	35 410,3	43 371,0	+22,5
33) Mineralolje og mineraloljeprodukter	5 322,4	7 391,7	28 222,0	35 676,2	+26,4
Andre brenselstoffer m.v.	1 204,8	1 522,7	7 188,4	7 694,8	+7,0
4 Dyre- og plantefett, -olje og voks	30,2	36,1	154,0	178,9	+16,2
41) Dyrefett og oljer	7,9	17,8	55,7	89,1	+60,0
Annet fett og olje	22,3	18,3	98,3	89,8	-8,6
5 Kjemiske produkter i.e.n.	1 257,3	1 228,6	6 063,4	5 993,5	-1,2
51) Organiske kjemiske produkter	227,5	199,7	1 000,4	1 071,6	+7,1
52) Uorganiske kjemiske produkter	169,8	163,4	890,7	825,0	-7,4
56) Kunstgjødsel	207,1	267,6	1 109,0	1 050,2	-5,3
57) Plastråstoffer	334,0	270,6	1 476,7	1 444,1	-2,2
58) Plast, halvfabrikata	62,8	61,9	293,3	300,2	+2,4
Andre kjemiske produkter	256,1	265,5	1 293,3	1 302,4	+0,7
6 Bearb. varer grupp. vesentlig etter materiale	3 063,0	3 134,3	15 773,3	15 668,6	-0,7
64) Papir og papp og varer derav	539,2	593,3	2 725,5	3 095,0	+13,6
65) Tekstilgarn, tekstilstoffer og tekstilvarer	93,2	92,2	432,0	447,5	+3,6
66) Varer av ikke-metalliske mineraler	111,3	96,3	536,6	498,7	-7,1
67) Jern og stål	510,6	508,4	2 546,2	2 372,9	-6,8
68) Metaller, unntatt jern og stål	1 435,7	1 493,1	7 780,2	7 432,8	-4,5
69) Varer av metaller, i.e.n.	227,6	204,1	1 053,6	1 051,9	-0,2
Andre bearbejdede varer	145,4	146,9	699,3	769,7	+10,1
7 Maskiner og transportmidler	2 211,7	2 412,4	11 634,4	12 377,1	+6,4
72) Maskiner for spesielle industrier	289,9	272,9	1 432,5	1 360,0	-5,1
74) Generelle industrimaskiner	284,2	290,1	1 307,9	1 481,4	+13,3
75) Kontormaskiner og automatisk databeh. utstyr	256,1	152,7	940,1	895,0	-4,8
76) Telekommunikasjonsapparater mv.	110,3	120,8	656,1	766,2	+16,8
77) Elektriske maskiner, apparater og deler, i.e.n.	192,5	205,0	1 045,7	1 157,3	+10,7
78) Kjøretøyer for veg	172,3	154,5	1 057,5	868,0	-17,9
79) Andre transportmidler	790,6	1 040,0	4 563,4	5 029,8	+10,2
Andre maskiner og apparater	115,7	176,5	631,2	819,4	+29,8
8 Forskjellige ferdige varer	557,0	575,0	2 712,8	2 873,1	+5,9
82) Møbler og deler	81,0	78,6	435,3	450,5	+3,5
84) Klær og tilbehør til klær	31,8	30,4	147,2	156,7	+6,5
87) Vitensk. og tekn. instr. og app., i.e.n.	114,3	125,9	541,8	671,4	+23,9
Andre ferdige varer	330,0	340,1	1 588,5	1 594,5	+0,4
9 Varer og transaksjoner, i.e.n. under SITC	7,1	6,4	34,2	32,2	-5,8

(1) Etter FN's standard for gruppering av varer i internasjonal handel (SITC-Rev. 3).
Ex = del av hovedgruppen

TABELL 3. SAMHANDELEN MED LAND OG LANDOMRÅDER. TRADISJONELLE VARER. (1)
 JANUAR-MAI 1990 OG 1991. MILL.KR

	INNFORSEL SKIP OG OLJE- PLATTFORMER			UTFØRSEL SKIP OG OLJEPLATTFORMER RÅOLJE OG NATURGASS		
	UTEN		ENDRING I PROSENT	UTEN		ENDRING I PROSENT
	JANUAR-MAI			JANUAR-MAI		
	1990	1991		1990	1991	
I ALT	65 456,0	64 495,9	-1,5	45 862,1	47 483,8	+3,5
NORDISKE LAND	18 567,9	17 937,9	-3,4	13 029,4	12 797,1	-1,8
EFTA FRIHANDELSFORBUNDET	15 573,0	14 787,0	-5,0	10 450,1	10 049,6	-3,8
EF DE EUROPEISKE FELLESSKAP	31 913,3	32 734,6	+2,6	26 426,0	28 437,3	+7,6
OECD EUROPEISKE OECD-LAND	47 655,8	47 672,3	-	37 103,7	38 725,1	+4,4
E U R O P A	49 247,7	49 229,2	-	38 014,3	39 390,7	+3,6
AT ØSTERRIKE	678,9	708,3	+4,3	354,3	344,5	-2,8
BE BELGIA	1 620,3	1 599,0	-1,3	897,0	876,0	-2,3
CH SVEITS	1 011,7	1 040,3	+2,8	599,1	579,8	-3,2
CS TSJEKKOSLOVAKIA	136,2	156,4	+14,8	82,2	31,3	-61,9
DD DEN TYSKE DEMOKRATISKE REPU- BLIKK (DDR) (2)	263,1	-	-	74,5	-	-
DE FORBUNDSREP. TYSKLAND (BRD)	9 990,6	9 745,3	-2,5	6 764,3	7 019,6	+3,8
DK DANMARK	4 679,8	4 892,7	+4,5	3 414,4	3 548,5	+3,9
ES SPANIA	693,9	617,5	-11,0	709,9	916,4	+29,1
FI FINLAND	2 337,0	2 157,8	-7,7	1 548,1	1 349,5	-12,8
FO FÆRØYANE	5,8	7,5	+29,3	122,6	127,4	+3,9
FR FRANKRIKE	2 533,7	2 430,8	-4,1	3 172,8	3 517,2	+10,9
GB STORBRIANNIA OG NORD-IRLAND	5 574,7	5 958,0	+6,9	5 763,4	5 919,2	+2,7
GR HELLAS	172,7	155,5	-10,0	118,1	131,0	+10,9
IE IRLAND	607,2	640,5	+5,5	229,2	288,8	+26,0
IS ISLAND	64,1	80,0	+24,8	212,9	244,9	+15,0
IT ITALIA	2 219,0	2 455,6	+10,7	1 855,4	1 973,9	+6,4
LU LUXEMBOURG	78,6	81,7	+3,9	42,5	37,0	-12,9
NL NEDERLAND	2 974,0	3 419,8	+15,0	2 927,2	3 314,8	+13,2
PL POLEN	207,1	236,7	+14,3	132,3	205,9	+55,6
PT PORTUGAL	763,9	736,4	-3,6	529,3	891,7	+68,5
SE SVERIGE	11 481,1	10 799,9	-5,9	7 731,4	7 526,7	-2,6
SU SOVJETUNIONEN	740,9	914,7	+23,5	460,6	270,7	-41,2
ANDRE LAND I EUROPA	413,5	394,8	-4,5	272,8	275,7	+1,1
A F R I K A	759,6	706,4	-7,0	445,3	371,2	-16,6
BW BOTSWANA	242,8	265,4	+9,3	6,0	3,4	-43,3
GH GHANA	21,9	33,5	+53,0	18,0	11,8	-34,4
MA MAROKKO	122,4	119,9	-2,0	16,2	27,5	+69,8
ZA SØR-AFRIKA	88,7	62,4	-29,7	1,9	1,9	-
ANDRE LAND I AFRIKA	283,7	225,3	-20,6	403,1	326,6	-19,0
A S I A	5 597,6	6 336,7	+13,2	3 152,1	3 678,9	+16,7
CN KINA, FOLKEREPUBLIKKEN	411,9	574,8	+39,5	207,4	233,6	+12,6
HK HONG KONG	400,1	479,9	+19,9	138,0	120,9	-12,4
IL ISRAEL	176,2	150,0	-14,9	42,8	70,3	+64,3
IN INDIA	134,4	163,4	+21,6	59,7	65,8	+10,2
JP JAPAN	2 986,0	2 774,8	-7,1	1 394,5	1 585,8	+13,7
KR SØR-KOREA	358,3	352,1	-1,7	144,5	310,4	+114,8
MY MALAYSIA	90,7	107,6	+18,6	51,1	72,8	+42,5
SG SINGAPORE	118,5	162,6	+37,2	294,1	436,1	+48,3
PK PAKISTAN	95,1	103,2	+8,5	57,4	65,1	+13,4
TH THAILAND	132,8	138,3	+4,1	135,4	147,8	+9,2
TW TAIWAN	480,5	633,0	+31,7	162,1	144,3	-11,0
ANDRE LAND I ASIA	213,1	697,0	+227,1	465,2	426,0	-8,4
N O R D - A M E R I K A	8 308,4	7 053,4	-15,1	3 522,5	3 372,7	-4,3
CA CANADA	1 762,8	1 297,4	-26,4	284,3	290,7	+2,3
JM JAMAICA	343,4	268,4	-21,8	16,7	11,2	-32,9
US USA	6 026,9	5 303,8	-12,0	2 887,3	2 668,4	-7,6
ANDRE LAND I NORD-AMERIKA	175,3	183,9	+4,9	334,3	402,4	+20,4
S Ø R - A M E R I K A	1 349,8	1 023,9	-24,1	401,6	408,3	+1,7
AR ARGENTINA	75,5	76,8	+1,7	13,2	23,2	+75,8
BR BRASIL	268,5	308,7	+15,0	174,3	270,8	+55,4
CO COLOMBIA	103,0	96,8	-6,0	31,0	24,9	-19,7
VE VENEZUELA	88,0	48,0	-45,5	114,5	26,9	-76,5
ANDRE LAND I SØR-AMERIKA	814,7	493,6	-39,4	68,6	62,5	-8,9
O C E A N I A	192,9	146,4	-24,1	326,2	261,9	-19,7
AU AUSTRALIA	171,8	122,9	-28,5	288,9	208,5	-27,8
ANDRE LAND I OCEANIA	21,1	23,4	+10,9	37,3	53,4	+43,2

 (1) OMFATTER VARER UTEN SKIP OG OLJEPLATTFORMER OG FOR UTFØRSELEN OGSÅ UTEN RÅOLJE OG NATURGASS.
 SAMHANDELSTALL MEDREGNET DISSE VARER FINNES VED Å SUMMERE TALL FRA TABELLENE 3,4 OG 5.

SE ELLERS MÅNEDSSTATISTIKK OVER UTENRIKSHANDELEN, TABELL 12.

(2) MED UNDER TYSKLAND (BRD) FRA 1 OKTOBER 1990.

TABELL 4. INNFØRSEL OG UTFØRSEL AV SKIP OG OLJEPLATTFORMER FORDELT PÅ LAND
JANUAR-MAI 1990 OG 1991. MILL.KR

	INNFØRSEL AV SKIP OG OLJEPLATTFORMER		UTFØRSEL AV SKIP OG OLJEPLATTFORMER	
	JANUAR-MAI		JANUAR-MAI	
	1990	1991	1990	1991
TOTAL	8 115,6	3 171,5	3 761,6	4 691,2
AE ARABISKE EMIRATER	125,2	-	-	-
AN ANTILLENE (NL)	185,8	-	-	-
AR ARGENTINA	-	-	37,0	-
BG BULGARIA	109,2	-	-	-
BM BERMUDA	112,0	-	171,6	47,5
BR BRASIL	39,8	-	54,3	-
BS BAHAMAS	591,6	45,2	143,0	746,2
CA CANADA	18,7	-	1,1	173,3
CL CHILE	-	-	6,3	11,6
CN KINA	-	-	162,9	-
CY KYPROS	263,3	600,5	219,4	-
DE TYSKLAND (BRD)	82,4	1,9	-	-
ES SPANIA	138,0	43,7	-	-
FI FINLAND	-	32,5	-	465,4
FO FÆRØYENE	-	-	110,7	-
FR FRANKRIKE	41,5	26,5	107,4	170,0
GB STORBRI. OG N.-IRL.	333,7	8,5	123,8	555,0
GI GIBRALTAR	-	-	51,5	125,5
GR HELLAS	51,0	-	99,5	142,6
HK HONG KONG	214,8	124,5	-	-
IL ISRAEL	-	-	-	31,7
IS ISLAND	22,2	-	8,8	11,8
IT ITALIA	-	-	104,0	26,3
JP JAPAN	465,8	809,5	-	-
KR KOREA, REPUBLIKKEN	-	324,8	-	-
KY CAYMANØYENE	82,4	-	520,0	-
LR LIBERIA	3 057,0	678,2	953,8	1 337,7
MT MALTA	308,8	-	184,4	186,5
MU MAURITIUS	96,2	-	-	-
MY MALAYSIA	-	-	-	113,0
NL NEDERLAND	52,0	-	3,0	-
NZ NEW ZEALAND	-	-	-	115,0
PA PANAMA	1 049,1	285,6	134,5	91,0
PT PORTUGAL	-	-	222,2	-
SE SVERIGE	21,1	4,6	21,6	140,1
SG SINGAPORE	341,0	52,6	229,8	-
SU SOVJETUNIONEN	195,0	-	83,3	-
US U S A	111,2	-	-	193,5
YU JUGOSLAVIA	-	127,5	-	-

TABELL 5. UTFØRSEL AV RÅOLJE OG NATURGASS FORDELT PÅ LAND. JANUAR-MAI 1990 OG 1991. MILL.KR

	UTFØRSEL AV RÅOLJE			UTFØRSEL AV NATURGASS		
	JANUAR-MAI		ENDRING I PROSENT	JANUAR-MAI		ENDRING I PROSENT
	1990	1991		1990	1991	
I ALT	24 377,3	31 232,6	+28,1	6 342,1	6 411,0	+1,1
NORDISKE LAND	2 791,7	4 314,0	+54,5	-	-	-
EFTA FRIHANDELSFORBUNDET	2 436,5	3 269,3	+34,2	-	-	-
EF DE EUROPEISKE FELLESSKAP	18 152,2	24 820,6	+36,7	6 342,1	6 411,0	+1,1
OECD EUROPEISKE OECD-LAND	20 588,6	28 089,9	+36,4	6 342,1	6 411,0	+1,1
AT ØSTERRIKE	-	-	-	-	-	-
BE BELGIA	337,6	688,6	+104,0	517,3	540,9	+4,6
CH SVEITS	94,1	-	-	-	-	-
DE FORBUNDSREP. TYSKLAND (BRD) ..	844,9	1 180,1	+39,7	1 772,2	1 877,1	+5,9
DK DANMARK	449,3	1 044,7	+132,5	-	-	-
ES SPANIA	-	-	-	-	-	-
FI FINLAND	290,8	772,3	+165,6	-	-	-
FR FRANKRIKE	2 519,3	2 120,6	-15,8	1 162,6	1 262,5	+8,6
GB STORBRIANNIA OG NORD-IRLAND ..	11 486,6	16 143,9	+40,5	2 341,7	2 154,6	-8,0
IT ITALIA	-	63,0	-	-	-	-
NL NEDERLAND	2 514,5	3 280,7	+30,5	548,4	575,9	+5,0
PL POLEN	-	326,9	-	-	-	-
PT PORTUGAL	-	-	-	-	-	-
SE SVERIGE	2 051,6	2 497,0	+21,7	-	-	-
IL ISRAEL	113,1	330,2	+192,0	-	-	-
CA CANADA	1 391,3	1 671,6	+20,1	-	-	-
US USA	2 220,5	814,0	-63,3	-	-	-
ANDRE LAND	63,9	299,1	+368,1	-	-	-

INNTEKTS- OG FORMUESUNDERSØKELSEN 1989. SELVANGIVELSESEGENSKAP

Noen hovedresultater

Foreløpige tall fra Inntekts- og formuesundersøkelsen 1989 viser at gjennomsnittlig bruttoinntekt for personer 17 år og over var 132.900 kroner i 1989. Dette er en nedgang fra 133.500 kroner i 1988. Den største inntektskomponenten er lønn som utgjorde 69 prosent av bruttoinntekten. Tjenestepensjon og ytelser fra folketrygden utgjorde 15 prosent av bruttoinntekten, næringsinntekt 9 prosent og kapitalinntekter 6 prosent. Sammenlignet med 1988 er det en nedgang i gjennomsnittlig lønns- og næringsinntekt, mens tjenestepensjon og ytelser fra folketrygden har økt med 12 prosent.

Gjennomsnittlig fradrag var 32.500 kroner i 1989, som er omlag samme beløp som året før. Gjeldsrenter viser for første gang en nedgang etter sterk vekst tidligere i 80-åra. I gjennomsnitt hadde personer 17 år og over 18.500 kroner i gjeldsrenter i 1989, mot 19.300 i 1988. Fradrag for gjeldsrenter utgjorde 14 prosent av bruttoinntekten i 1989 som var det samme som året før.

Direkte skatter utgjorde i gjennomsnitt 25 prosent av bruttoinntekten i 1989. Det er samme prosentandel som i 1987 og 1988. De direkte skattenes andel av bruttoinntekten er høyere jo høyere bruttoinntekten er. I 1989 var de direkte skattene 11 prosent av bruttoinntekten for personer med bruttoinntekt under 50.000 kroner, 27 prosent for personer med bruttoinntekt mellom 200.000-249.999 kroner, og 32 prosent for de med bruttoinntekt over 250.000. Av alle personer over 16 år fikk 15 prosent utlignet en skatt som etter skattefradrag var null eller negativ. Tilsvarende fikk 17 prosent utlignet mer enn 30 prosent av bruttoinntekten i skatt. De fleste i denne gruppen hadde bruttoinntekter på over 200.000 kroner.

Gruppen selvstendig næringsdrivende hadde høyest bruttoinntekt med 226.900 kroner i 1988. Ansatte hadde en gjennomsnittlig bruttoinntekt på 182.200 kroner, pensjonister og trygdede 83.300 kroner.

Frdrag i inntekten var høyest for selvstendig næringsdrivende med 73.700 kroner i gjennomsnitt (omfatter bl.a. gjeldsrenter for gjeld i

næring). Ansatte hadde 46.300 og pensjonister og trygdede 10.900 kroner i fradrag.

Samlet sett øker frdragene med størrelsen på bruttoinntekten. For personer med bruttoinntekt mellom 100.000 og 149.999 kroner, utgjorde frdragene i alt 18 prosent av bruttoinntekten. Tilsvarende tall for personer med bruttoinntekt over 250.000 kroner var 31 prosent. Frdrag for gjeldsrenter varierte fra 6 prosent av bruttoinntekten for de med inntekter under 50.000 kroner til 21 prosent for de med bruttoinntekt over 250.000 kroner. Minstefradrag var den største frdragsposten for de som hadde bruttoinntekt under 100.000 kroner. Disse postene utgjorde 14 prosent av bruttoinntekten for de som hadde under 50.000 kroner i bruttoinntekt, og falt med stigende inntekt til 2 prosent for de som hadde over 250.000 i bruttoinntekt.

Gjennomsnittlig bruttoinntekt for menn var 175.600 kroner og for kvinner 95.500.

Ser vi på nivået på enkelte regnskapskomponenter i 1989 i forhold til 1979 målt i faste priser ser vi at inntektsfrdragene var 53 prosent høyere i 1989 enn i 1979. Tilsvarende var bruttoinntekten 3 prosent høyere. Av inntektskomponentene var kapitalinntektene 98 prosent høyere, tjenestepensjon og ytelser fra folketrygden 21 prosent høyere og lønn 3 prosent høyere, mens næringsinntekten lå 12 prosent under 1979 nivået. Blant frdragene var det gjeldsrentene som lå høyest med 178 prosent.

Noen begreper benyttet i tabellene

Kvartiler angir en firedel av en masse som er sortert etter størrelsen på en variabel. Vi har i disse tabellene rangert personer 17 år og over etter størrelsen på bruttoinntekten. Kvartil 1 omfatter således den firedelen av personene som har lavest bruttoinntekt, mens kvartil 4 er den firedelen som har høyest bruttoinntekt.

Sosioøkonomisk status. En person er yrkestilknyttet dersom inntekt av næringsvirksomhet og lønnsinntekt til sammen er større enn folketrygdens minsteytelse som i 1989 var 51.172

kroner. Gruppen Yrkestilknyttede deles i Selvstendige og Ansatte. Dersom næringsinntekten er større enn lønnsinntekten, blir personen klassifisert som selvstendig næringsdrivende, i motsatt fall som ansatt.

Kapitalinntekt består av summen av inntekt av bolig, hytte og landsted, brutto renteinntekt, aksjeutbytte, avkastning på livsforsikring og andre kapitalinntekter.

Kapitalutgifter er summen av gjeldsrenter og underskudd i borettslag.

Grunnlaget for statistikken

Inntekts- og formuesundersøkelsen 1989 er basert på et representativt utvalg på ca. 9400 personer i alt. Utvalget er basert på en kombinasjon av et panelutvalg, personer fra Forbruksundersøkelsene og et særutvalg av enslige forsørgere trukket fra skatteregisteret. Grunnlaget for selvangivelsesregnskapet er opplysninger om inntekter og fradrag hentet fra skattematringens materiale. Det betyr at beløpene størrelse er bestemt av skatteregler og ligningspraksis. Skattefrie inntekter kommer ikke med i statistikken.

Utvalgsundersøkelser medfører gjerne en viss usikkerhet i resultatene. Spesielt for gruppen selvstendig næringsdrivende, vil tabellene kunne inneholde usikre tall på grunn av få observasjoner og stor spredning i tallstørrelsene for enkelte kjennetegn.

Figur 1. Andelen personer 17 år og over etter sosioøkonomisk status. 1989

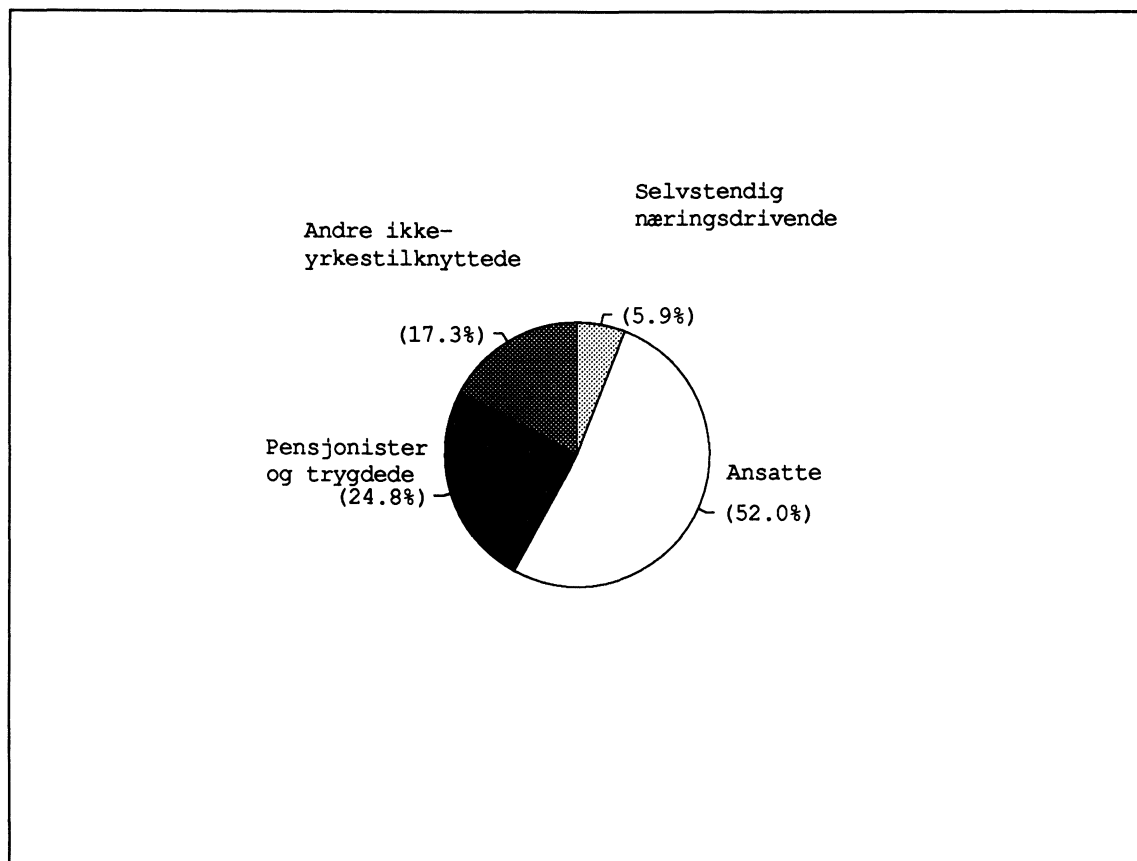

Figur 2. Gjennomsnittlig bruttoinntekt for menn og kvinner 17 år og over. 1986, 1987, 1988 og 1989. Kroner

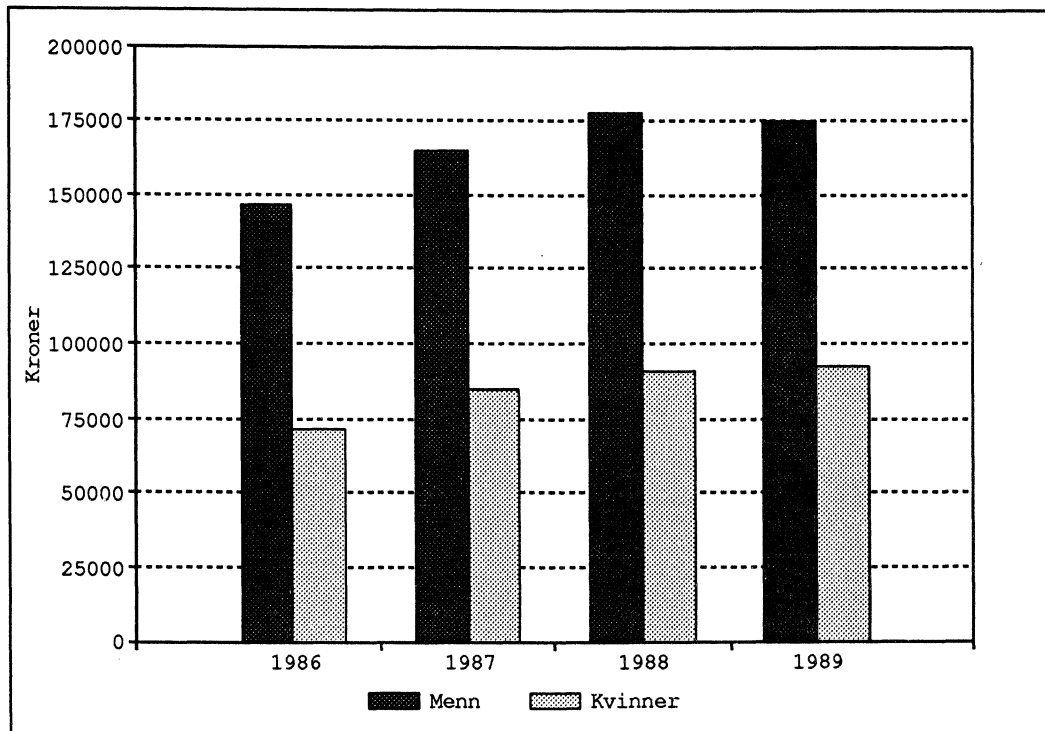

Figur 3. Gjennomsnittlig bruttoinntekt, inntektsfradrag og direkte inntektsskatter for personer 17 år og over. 1979-1989. Faste priser. 1979=100. Prosent

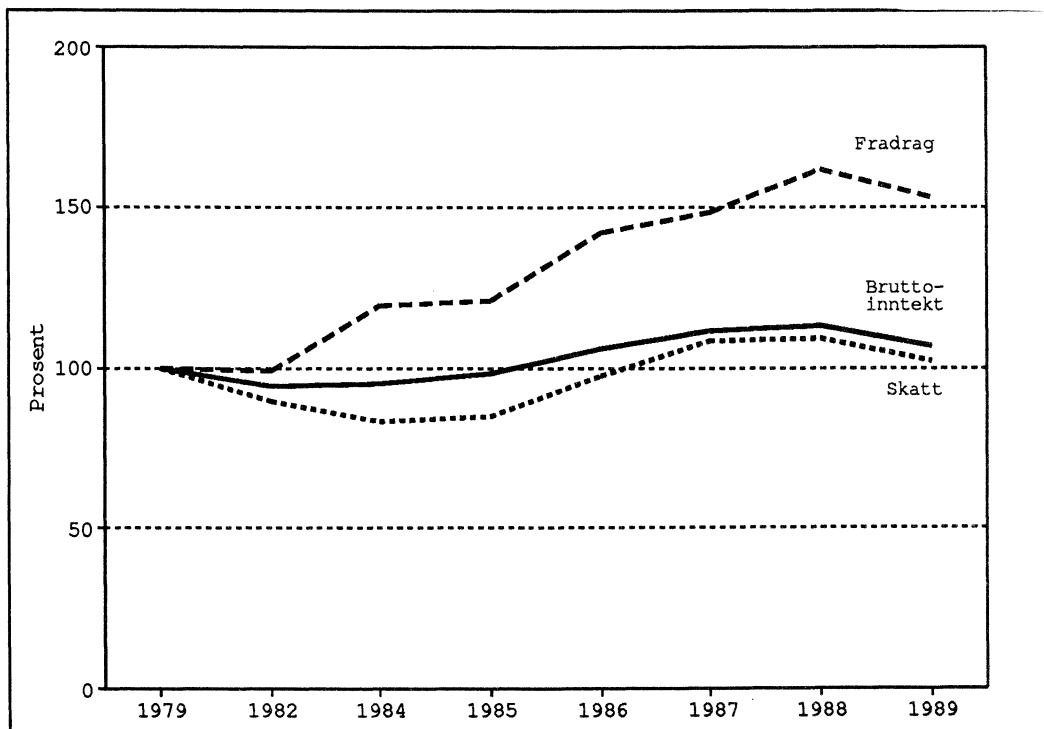

Figur 4. Andel personer 17 år og over etter ulike intervaller for nettoskatt i prosent av bruttoinntekt. 1984, 1986, 1988 og 1989. Prosent

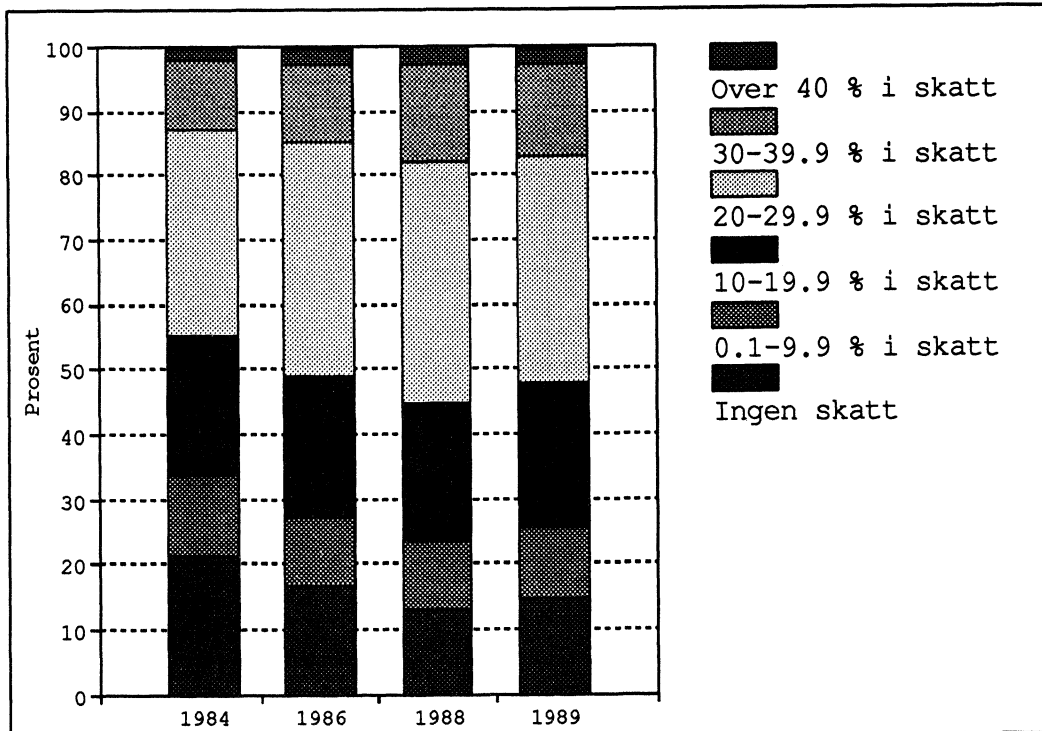

Figur 5. Sammensetningen av bruttoinntekten i ulike inntektsarter for personer 17 år og over. Kvartiler. 1989. Prosent

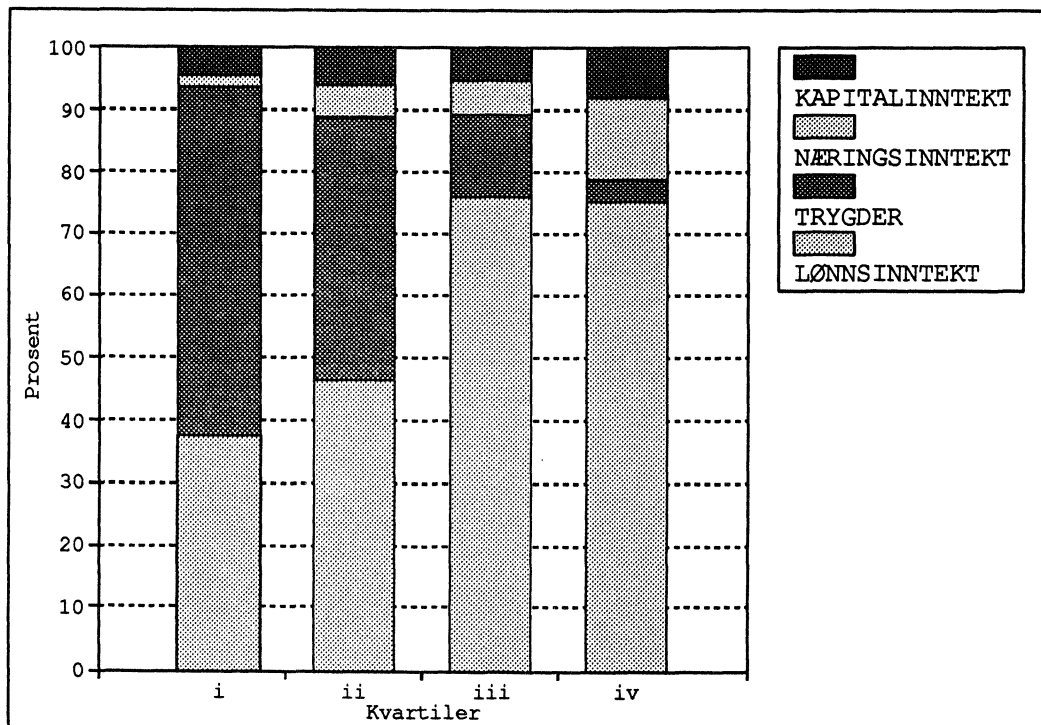

Tabell 1. Selvangivelsesregnskap for personer 17 år og over etter sosioøkonomisk status. Gjennomsnitt. 1989.

	I alt	Yrkestilknyttede			Ikke yrkestilknyttede		
		I alt	Selvstendig næringsdrivende	Ansatte	I alt	Pensjonister og trygdede	Andre
Bruttoinntekt	132889	186680	226885	182158	58899	83267	23959
Lønn	91341	152406	9801	168447	7344	2063	14917
Tjenestepensjon o.l	2289	859	975	846	4255	7001	319
Ytelser fra folketrygden ...	18308	2699	5413	2393	39778	64615	4166
Næringsinntekt av jordbruk, skogbruk og fiske	3784	6322	55535	786	293	302	280
Annen næringsinntekt inkl. skattepliktige sykepenger i næringsvirks ..	8538	14473	131509	1309	374	166	673
Renter av bankinnskudd o.l .	6466	6431	13240	5665	6514	9806	1792
Aksjeutbytte	344	523	843	486	98	152	21
Avkastning på sparedelen ...	329	502	912	456	92	108	69
-Skattefri del av renteinntekter og aksjeutbytte ..	1979	2024	2702	1948	1917	2806	641
Nettoinntekt av prosentlignet bolig, hytte o.l	1055	1453	1590	1437	509	766	140
Nettoinntekt av annen fast eiendom	767	1082	2841	884	333	427	197
Gevinst ved salg av tomter .	877	1085	4818	665	591	144	1232
Andre inntekter	771	870	2108	731	635	524	793
Fradrag	32500	49077	73660	46311	9700	10897	7984
Minstefradrag	5973	6547	1947	7065	5183	6704	3003
Reiseutgifter	1008	1718	360	1871	32	8	68
Andre virkelige utgifter i stilling	170	293	1126	200	1	0	3
Pensjonspremie, fagforeningskontingent	1061	1812	397	1972	27	7	56
Foreldrefradrag/fradrag for enslig forsørger	625	886	530	927	265	35	595
Underskudd i næring, inkl. tidl. års underskudd .	962	1054	1622	990	836	602	1170
Underholdsbidrag, kårytelser	451	725	722	725	76	80	70
Premie for pensjonsforsikr .	983	1659	3557	1446	54	67	35
Gjeldsrenter	18549	30175	54939	27389	2557	2769	2253
Del av underskudd i borettslag	645	905	519	949	287	449	55
Andre fradrag	2073	3302	7942	2780	382	177	675
Korreksjon for negativ nettoinntekt	890	484	1914	323	1448	-54	3602
Nettoinntekt før særfradrag ..	101279	138088	155139	136170	50647	72316	19578
-Særfradrag	4905	822	1393	758	10522	17390	673
-Aksjeutbytte, netto	330	502	840	464	95	147	20
Nettoinntekt ved kommuneskatteligningen	96043	136764	152905	134949	40031	54780	18885
+Aksjeutbytte m.m	412	610	843	584	139	228	11
+Særfradrag	4905	822	1393	758	10522	17390	673
Nettoinntekt ved statsskatteligningen	101360	138196	155142	136290	50692	72397	19569
Direkte inntektsskatter i alt før skattefradrag	34365	52545	64087	51246	9358	12967	4182
Formuesskatt til stat og kommune	1076	1199	4490	829	907	1397	205
Skattefradrag	1719	1959	2256	1925	1390	2006	506
Forsinkelsesavgift	13	21	34	20	1	0	2
Tilleggs-skatt	111	191	1164	81	2	0	4
Andel personer 17 år og over .	100.0	57.9	5.9	52.0	42.1	24.8	17.3
Antall observasjoner	7014	4190	432	3758	2824	1350	1474

Tabell 2. Selvangivelsesregnskap for personer 17 år og over etter kjønn. Gjennomsnitt, 1989.

	Kjønn		
	I alt	Menn	Kvinner
Bruttoinntekt	132889	175573	92504
Lønn	91341	123055	61334
Tjenestepensjon o.l	2289	2856	1752
Ytelser fra folketrygden ...	18308	16883	19656
Næringsinntekt av jordbruk, skogbruk og fiske	3784	6190	1508
Annen næringsinntekt inkl. skattepliktige sykepenger i næringsvirks ..	8538	14708	2701
Renter av bankinnskudd o.l .	6466	8207	4817
Aksjeutbytte	344	617	85
Avkastning på sparedelen ...	329	518	150
-Skattefri del av rente- inntekter og aksjeutbytte ..	1979	2333	1644
Nettoinntekt av prosent- lignet bolig, hytte o.l	1055	1736	412
Nettoinntekt av annen fast eiendom	767	1234	325
Gevinst ved salg av tomter .	877	1323	455
Andre inntekter	771	577	954
Fradrag	32500	48630	17240
Minstefradrag	5973	5988	5960
Reiseutgifter	1008	1568	479
Andre virkelige utgifter i stilling	170	304	44
Pensjonspremie, fagforeningskontingent	1061	1250	882
Foreldrefradrag/fradrag for enslig forsørger	625	120	1102
Underskudd i næring, inkl. tidl. års underskudd .	962	1692	271
Underholdsbidrag, kårytelser	451	894	33
Premie for pensjonsforsikr .	983	1613	388
Gjeldsrenter	18549	30638	7110
Del av underskudd i borettslag	645	830	470
Andre fradrag	2073	3734	501
Korreksjon for negativ nettoinntekt	890	1538	278
Nettoinntekt før særfradrag ..	101279	128481	75542
-Særfradrag	4905	3835	5918
-Aksjeutbytte, netto	330	594	81
Nettoinntekt ved kommuneskatteligningen	96043	124052	69543
+Aksjeutbytte m.m	412	682	156
+Særfradrag	4905	3835	5918
Nettoinntekt ved statsskatteligningen	101360	128569	75617
Direkte inntektsskatter i alt før skattefradrag	34365	48062	21404
Formuesskatt til stat og kommune	1076	1625	558
Skattefradrag	1719	1904	1545
Forsinkelsesavgift	13	20	6
Tilleggsskatt	111	197	30
Andel personer 17 år og over .	100.0	48.6	51.4
Antall observasjoner	7014	3408	3606

Tabell 3. Selvangivelsesregnskap for personer 17 år og over etter region.
 Gjennomsnitt. 1989.

	Landsdel					
	I alt	Øst-landet	Agder og Rogaland	Vest-landet	Trøndelag	Nord-Norge
Bruttoinntekt	132889	138311	139126	123047	127944	121663
Lønn	91341	95728	94635	88565	82922	79266
Tjenestepensjon o.l	2289	2712	2027	1784	1703	2073
Ytelser fra folketrygden ...	18308	19010	17463	15549	18468	20798
Næringsinntekt av jordbruk, skogbruk og fiske	3784	2222	5811	3597	7494	5444
Annen næringsinntekt inkl. skattepliktige sykepenger i næringsvirks ..	8538	10024	9850	6460	4407	7124
Renter av bankinnskudd o.l ..	6466	6300	7867	6335	7396	4902
Aksjeutbytte	344	445	147	196	736	86
Avkastning på sparedelen ...	329	327	392	325	408	207
-Skattefri del av rente- inntekter og aksjeutbytte ..	1979	1972	2191	1947	2058	1730
Nettoinntekt av prosent- lignet bolig, hytte o.l	1055	1209	967	956	804	861
Nettoinntekt av annen fast eiendom	767	739	355	505	941	1710
Gevinst ved salg av tomter .	877	774	1320	160	3236	105
Andre inntekter	771	794	485	562	1487	818
Fradrag	32500	34363	33603	28095	32166	30595
Minstefradrag	5973	6022	5860	5857	5934	6126
Reiseutgifter	1008	1171	960	946	870	570
Andre virkelige utgifter i stilling	170	230	60	110	201	124
Pensjonspremie, fagforeningskontingent	1061	998	942	1201	1099	1223
Foreldrefradrag/fradrag for enslig forsørger	625	622	589	636	608	673
Underskudd i næring, inkl. tidl. års underskudd .	962	942	825	947	1762	613
Underholdsbidrag, kårytelser	451	408	560	283	727	567
Premie for pensjonsforsikr .	983	1078	1004	802	1156	712
Gjeldsrenter	18549	20400	19268	14894	16330	17411
Del av underskudd i borettslag	645	605	614	713	759	653
Andre fradrag	2073	1886	2920	1706	2719	1924
Korreksjon for negativ nettoinntekt	890	1314	610	473	211	624
Nettoinntekt før særfradrag ..	101279	105262	106133	95425	95989	91691
-Særfradrag	4905	5113	4282	4198	5096	5816
-Aksjeutbytte, netto	330	427	141	180	734	80
Nettoinntekt ved kommuneskatteligningen	96043	99722	101710	91047	90159	85796
+Aksjeutbytte m.m	412	580	176	189	723	96
+Særfradrag	4905	5113	4282	4198	5096	5816
Nettoinntekt ved statsskatteligningen	101360	105415	106169	95433	95978	91707
Direkte inntektsskatter i alt før skattefradrag	34365	36165	37099	31482	33439	28583
Formuesskatt til stat og kommune	1076	1202	1163	868	1287	600
Skattefradrag	1719	1614	1808	1835	1686	1902
Forsinkelsesavgift	13	14	3	20	1	15
Tilleggsskatt	111	150	3	29	290	76
Andel personer 17 år og over .	100.0	48.1	13.9	18.4	8.7	11.0
Antall observasjoner	7014	3321	990	1300	627	776

Tabell 4. Selvangivelsesregnskap for personer 17 år og over etter bruttoinntekt.
 Gjennomsnitt. 1989.

	Bruttoinntekt						
	I alt	-49999	50000- 99999	100000- 149999	150000- 199999	200000- 249999	250000 og over
Bruttoinntekt	132889	21623	71247	125078	173346	221416	362320
Lønn	91341	11351	27417	80347	140637	185075	247130
Tjenestepensjon o.l	2289	147	1322	3932	2515	3659	4148
Ytelser fra folketrygden ...	18308	8486	35889	25635	11404	5981	6093
Næringsinntekt av jordbruk, skogbruk og fiske	3784	174	1453	3432	5123	5111	13752
Annen næringsinntekt inkl. skattepliktige sykepenger i næringsvirks ..	8538	445	1235	5077	6108	12371	50295
Renter av bankinnskudd o.l .	6466	1051	4800	6778	6816	7062	19778
Aksjeutbytte	344	19	39	73	155	226	2742
Avkastning på sparedelen ...	329	22	68	281	316	708	1336
-Skattefri del av rente- inntekter og aksjeutbytte ..	1979	604	2102	2057	2172	2682	3248
Nettoinntekt av prosent- lignet bolig, hytte o.l	1055	64	384	722	1411	2254	3491
Nettoinntekt av annen fast eiendom	767	71	96	59	297	854	5963
Gevinst ved salg av tomter .	877	28	10	35	49	0	8769
Andre inntekter	771	368	635	763	689	796	2072
Fradrag	32500	6477	13296	22718	40100	58263	111359
Minstefradrag	5973	3121	6810	6733	6747	6699	6095
Reiseutgifter	1008	49	223	850	1857	2276	2352
Andre virkelige utgifter i stilling	170	1	20	97	160	211	1002
Pensjonspremie, fagforeningskontingent	1061	39	243	1024	2062	2362	2065
Foreldrefradrag/fradrag for enslig forsørger	625	450	689	1016	556	538	300
Underskudd i næring, inkl. tidl. års underskudd .	962	915	655	387	420	1065	3806
Underholdsbidrag, kårytelser	451	26	129	349	540	1281	1307
Premie for pensjonsforsikr .	983	15	61	288	771	1909	6012
Gjeldsrenter	18549	1374	3900	10874	24401	37361	74406
Del av underskudd i borettslag	645	26	314	664	1146	1384	1013
Andre fradrag	2073	462	254	438	1441	3177	13001
Korreksjon for negativ nettoinntekt	890	3017	554	22	26	137	1400
Nettoinntekt før særfradrag ..	101279	18164	58504	102383	133273	163289	252361
-Særfradrag	4905	2653	11362	5480	2078	1349	1201
-Aksjeutbytte, netto	330	16	37	61	144	199	2685
Nettoinntekt ved kommuneskatteligningen	96043	15495	47105	96841	131051	161741	248476
+Aksjeutbytte m.m	412	11	54	177	147	196	3266
+Særfradrag	4905	2653	11362	5480	2078	1349	1201
Nettoinntekt ved statsskatteligningen	101360	18159	58521	102499	133276	163286	252942
Direkte inntektsskatter i alt før skattefradrag	34365	2917	11202	28789	44538	62270	119234
Formuesskatt til stat og kommune	1076	95	453	1003	996	1321	4663
Skattefradrag	1719	519	2004	1489	1806	2336	3102
Forsinkelsesavgift	13	2	4	10	17	20	44
Tilleggsskatt	111	4	14	88	51	103	735
Andel personer 17 år og over .	100.0	19.8	24.2	18.3	18.1	9.9	9.7
Antall observasjoner	7014	1570	1515	1282	1261	698	688

Tabell 5. Selvangivelsesregnskap for personer 17 år og over etter kvartilfordelt bruttointekt. Gjennomsnitt i kroner. 1989.

	Kvartiler						
	I alt	1	2	3	4	1-5%	95-100%
Bruttointekt	132889	28006	83958	149915	269678	267	447375
Lønn	91341	10486	38748	113390	202739	227	278723
Tjenestepensjon o.l	2289	157	2129	3008	3861	0	5067
Ytelser fra folketrygden ...	18308	15590	33452	17151	7038	1	4910
Næringsinntekt av jordbruk, skogbruk og fiske	3784	179	2165	4219	8571	0	16771
Annen næringsinntekt inkl. skattepliktige							
sykepenger i næringsvirks ..	8538	467	2334	5299	26052	2	77707
Renter av bankinnskudd o.l .	6466	1443	5746	6502	12172	144	27017
Aksjeutbytte	344	18	47	92	1219	0	4891
Avkastning av sparedelen ...	329	24	119	299	875	5	1885
-Skattefri del av rente- inntekter og aksjeutbytte ..	1979	894	2144	2024	2852	136	3532
Nettointekt av prosent- lignet bolig, hytte o.l	1055	94	494	1008	2625	25	4260
Nettointekt av annen fast eiendom	767	56	99	176	2735	0	9699
Gevinst ved salg av tomter .	877	22	10	59	3418	0	16952
Andre inntekter	771	365	757	736	1226	0	3025
Fradrag	32500	7205	15340	31754	75703	880	142732
Minstefradrag	5973	3836	6827	6765	6465	224	5813
Reiseutgifter	1008	54	352	1276	2351	0	1877
Andre virkelige utgifter i stilling	170	10	31	147	494	0	1347
Pensjonspremie, fagforeningskontingent	1061	41	362	1640	2200	0	1541
Foreldrefradrag/fradrag for enslig forsørger	625	429	849	785	436	1	332
Underskudd i næring, inkl. tidl. års underskudd .	962	726	671	470	1981	485	5545
Underholdsbidrag, kårytelser	451	24	199	451	1132	72	969
Premie for pensjonsforsikr .	983	12	131	534	3256	0	8586
Gjeldsrenter	18549	1587	5325	17764	49518	97	94505
Del av underskudd i borettslag	645	92	306	975	1207	0	767
Andre fradrag	2073	394	288	948	6662	0	21451
Korreksjon for negativ nettointekt	890	2518	375	78	589	5345	1068
Nettointekt før særfradrag ..	101279	23320	68993	118239	194564	4732	305710
-Særfradrag	4905	5600	9263	3359	1398	157	986
-Aksjeutbytte, netto	330	15	42	81	1183	0	4805
Nettointekt ved kommuneskatteligningen	96043	17704	59688	114798	191983	4575	299919
+Aksjeutbytte m.m	412	17	57	163	1410	0	5933
Nettointekt ved statsskatteligningen	101360	23321	69008	118320	194791	4733	306837
Direkte inntektsskatter i alt før skattefradrag	34365	3258	15383	36792	82025	1977	155621
Formuesskatt til stat og kommune	1076	105	629	980	2592	83	7028
Skattefradrag	1719	932	1790	1608	2548	111	3638
Forsinkelsesavgift	13	2	7	7	34	1	64
Tilleggsskatt	111	3	37	76	329	0	1164
Andel personer 17 år og over .	100.0	25.0	25.0	25.0	25.0	5.0	5.0
Antall observasjoner	7113	1857	1692	1772	1792	376	356

Tabell 6. Andel av personer 17 år og over som har beløp på ulike inntekts- og fradragposter på selvangivelsen, i grupper for sosioøkonomisk status og bruttoinntekt. Prosent. 1989

	Sosioøkonomisk status					Bruttoinntekt			
	Alle	Selv- stendig	Ansatt	Pensjo. og trygd.	Andre	- 99999	100000- 199999	200000- 299999	300000-
Bruttoinntekt	96.1	100.0	100.0	99.8	77.7	91.1	100.0	100.0	100.0
Lønn	70.3	39.0	100.0	16.0	69.3	50.7	83.1	92.0	86.5
Tjenestepensjon o.l	8.3	2.7	3.0	25.4	1.6	8.1	9.7	6.1	6.5
Ytelser fra folketrygden ...	29.6	10.0	5.7	98.8	8.8	44.5	23.7	7.2	7.0
Næringsinntekt av jordbruk, skogbruk og fiske	5.0	43.2	2.8	2.9	1.6	2.9	5.9	7.7	8.2
Annen næringsinntekt inkl. skattepliktige									
sykepenger i næringsvirks ..	6.8	72.8	3.4	1.0	3.0	2.6	7.2	10.5	29.5
Renter av bankinnskudd o.l .	70.0	81.2	76.7	74.4	39.8	55.7	76.6	88.1	94.9
Aksjeutbytte	9.4	14.2	11.9	8.7	1.4	2.9	8.3	21.7	38.5
Avkastning av sparedelen ...	13.6	30.7	18.8	5.6	3.4	3.8	16.4	26.9	39.5
-Skattefri del av rente- inntekter og aksjeutbytte ..	69.4	80.3	76.2	73.6	39.2	54.7	76.5	87.2	94.8
Nettoinntekt av prosent- lignet bolig, hytte o.l	33.0	43.4	40.5	34.6	4.8	13.6	37.7	64.5	78.1
Nettoinntekt av annen fast eiendom	1.7	6.1	1.9	0.9	0.7	0.4	1.2	4.3	8.3
Gevinst ved salg av tomter .	0.5	1.3	0.6	0.2	0.4	0.1	0.3	0.4	5.3
Andre inntekter	6.8	12.6	6.8	5.6	6.5	5.1	6.9	8.8	15.1
Fradrag	95.5	94.7	100.0	99.5	76.6	90.3	99.7	99.6	98.8
Minstefradrag	91.7	47.1	99.0	99.5	73.7	88.3	95.7	93.8	86.2
Reiseutgifter	15.6	4.8	28.2	0.2	3.5	3.9	21.8	32.6	23.8
Andre virkelige utgifter i stilling	2.5	30.4	1.2	0	0.4	0.5	2.7	4.6	11.4
Pensjonspremie, fagforeningskontingent	35.8	13.0	64.3	1.4	7.0	11.1	53.2	62.8	47.8
Foreldrefradrag/fradrag for enslig forsørger	14.0	14.0	19.7	1.6	14.6	13.4	17.9	8.9	4.9
Underskudd i næring, inkl. tidl. års underskudd .	2.9	6.6	3.2	1.8	1.8	1.6	2.9	4.6	8.9
Underholdsbidrag, kårytelser	2.6	4.7	3.8	0.9	0.6	0.8	3.2	6.0	3.7
Premie for pensjonsforsikr .	8.5	27.1	12.7	0.9	0.7	1.0	7.5	21.0	45.3
Gjeldsrenter	54.8	86.1	76.2	28.7	17.5	25.0	71.1	90.4	94.8
Del av underskudd i borettslag	6.7	3.1	9.3	6.2	0.8	2.8	9.6	10.9	6.7
Andre fradrag	14.8	29.0	19.0	9.2	5.6	5.8	16.2	28.0	45.5
Korreksjon for negativ nettoinntekt	4.1	7.2	4.3	2.3	4.8	3.7	4.1	4.3	6.3
Nettoinntekt før særfradrag ..	94.0	96.8	99.3	99.6	69.3	87.2	99.4	99.2	99.3
-Særfradrag	28.5	9.3	7.0	94.0	5.8	41.7	23.2	9.0	8.5
-Aksjeutbytte, netto	7.7	12.7	9.4	7.6	0.9	2.4	6.4	17.6	34.6
Nettoinntekt ved kommuneskatteligningen	93.8	96.6	99.2	99.0	69.0	86.9	99.4	99.2	98.5
+Aksjeutbytte m.m	31.1	15.3	13.6	89.5	5.3	39.8	24.3	19.8	36.1
Nettoinntekt ved statsskatteligningen	94.0	96.6	99.3	99.5	69.2	87.2	99.4	99.2	99.2
Direkte inntektsskatter i alt før skattefradrag	91.2	98.0	99.8	98.0	53.4	80.5	99.7	99.5	100.0
Formuesskatt til stat og kommune	29.8	40.8	26.7	49.3	7.5	22.4	34.0	37.4	42.5
Skattefradrag	72.8	83.3	84.3	75.9	30.3	56.1	81.8	93.9	92.6
Forsinkelsesavgift	1.0	3.4	1.2	0	1.0	0.7	1.1	0.9	2.7
Tilleggsskatt	0.9	3.2	1.2	0.0	0.4	0.4	1.0	1.5	2.3
Antall observasjoner	7014	432	3758	1350	1474	3085	2543	1023	363

Tabell 7. Selvangivelsesregnskap for personer 17 år og over etter sosioøkonomisk status. Prosent av bruttoinntekten, 1989

	I alt	Yrkestilknyttet			Ikke yrkestilknyttet		
		I alt	Selv stendig næringsdrivende	Ansatt	I alt	Pensjonister og trygdede	Andre
Gjennomsnittlig bruttoinntekt	132889	186680	226885	182158	58899	83267	23959
Bruttoinntekt	100	100	100	100	100	100	100
Lønn	69	82	4	92	12	2	62
Tjenestepensjon o.l +ytelser fra folketrygden ..	15	2	3	2	75	86	19
Næringsinntekt + sykepenger i næringsvirksomhet	9	11	82	1	1	1	4
Kapitalinntekter mv.	6	5	10	5	12	11	15
Frdrag	24	26	32	25	16	13	33
Minstefradrag	4	4	1	4	9	8	13
Underskudd i næring, inkl. tidl. års underskudd .	1	1	1	1	1	1	5
Gjeldsrenter	14	16	24	15	4	3	9
Andre frdrag	5	6	7	6	2	1	7
Nettoinntekt før særfrdrag ..	76	74	68	75	86	87	82
Særfrdrag	4	0	1	0	18	21	3
Direkte inntektsskatter i alt etter skattefrdrag	25	27	27	27	14	13	15
Antall observasjoner	7014	4190	432	3758	2824	1350	1474

Tabell 8. Selvangivelsesregnskap for personer 17 år og over etter bruttoinntekt. Prosent av bruttoinntekten, 1989

	I alt	Bruttoinntekt					
		-49999	50000- 99999	100000- 149999	150000- 199999	200000- 249999	250000-
Gjennomsnittlig bruttoinntekt	132889	21623	71247	125078	173346	221416	362320
Bruttoinntekt	100	100	100	100	100	100	100
Lønn	69	52	38	64	81	84	68
Tjenestepensjon o.l +ytelser fra folketrygden ..	15	40	52	24	8	4	3
Næringsinntekt + sykepenger i næringsvirksomhet	9	3	4	7	6	8	18
Kapitalinntekter mv.	6	5	6	5	4	4	11
Frdrag	24	30	19	18	23	26	31
Minstefradrag	4	14	10	5	4	3	2
Underskudd i næring, inkl. tidl. års underskudd .	1	4	1	0	0	0	1
Gjeldsrenter	14	6	5	9	14	17	21
Andre frdrag	5	5	3	4	5	6	7
Nettoinntekt før særfrdrag ..	76	84	82	82	77	74	70
Særfrdrag	4	12	16	4	1	1	0
Direkte inntektsskatter i alt etter skattefrdrag	25	11	13	22	25	27	32
Antall observasjoner	7014	1570	1515	1282	1261	698	688

Tabell 9. Selvangivelsesregnskap for personer 17 år og over etter kvartilfordelt bruttoinntekt. Prosent av bruttoinntekten. 1989

	Kvartiler						
	I alt	1	2	3	4	1-5%	96-100
Gjennomsnittlig bruttoinntekt	132889	28006	83958	149915	269678	267	447375
Bruttoinntekt	100	100	100	100	100	100	100
Lønn	69	37	46	76	75	85	62
Tjenestepensjon o.l + ytelser fra folketrygden ..	15	56	42	13	4	0	2
Næringsinntekt + sykepenger i næringsvirksomhet	9	2	5	6	13	1	21
Kapitalinntekter mv.	6	4	6	5	8	14	14
Fradrag	24	26	18	21	28	330	32
Minstefradrag	4	14	8	5	2	84	1
Underskudd i næring, inkl. tidl. års underskudd .	1	3	1	0	1	182	1
Gjeldsrenter	14	6	6	12	18	36	21
Andre fradrag	5	4	3	5	7	28	8
Nettoinntekt før særfradrag ..	76	83	82	79	72	1774	68
Særfradrag	4	20	11	2	1	59	0
Direkte inntektsskatter i alt etter skattefradrag	25	8	16	23	29	700	34
Antall observasjoner	7113	1857	1692	1772	1792	376	356

Tabell 10. Selvangivelsesregnskap for personer 17 år og over for 1985, 1986, 1987, 1988 og 1989. Gjennomsnittsbetrag og prosent av bruttoinntekten.

	1985	1986	1987	1988	1989	Prosent				
						1985	1986	1987	1988	1989
Bruttoinntekt	93083	108334	123595	133512	132889	100	100	100	100	100
Lønn	66680	76964	86936	93360	91341	72	71	70	70	69
Tjenestepensjon o.l + ytelser fra folketrygden	14072	14716	16562	18338	20597	15	14	13	14	15
Næringsinntekt + sykepenger i næringsvirksomhet	8097	10934	12417	13190	12322	9	10	10	10	9
Kapitalinntekter mv.	4235	5720	7681	8307	8630	4	5	6	6	6
Fradrag	19716	24843	28221	32385	32500	21	23	23	24	24
Minstefradrag + oppgjørsfradrag 1)	4594	5078	5453	5695	5973	5	5	4	4	4
Underskudd i næring, inkl. tidl. års underskudd	662	962	793	1165	962	1	1	1	1	1
Gjeldsrenter	9452	12961	16172	19285	18549	10	12	13	14	14
Andre fradrag	5007	5842	5803	6240	7016	5	5	5	5	5
Nettoinntekt før særfradrag .	73579	83755	95701	102118	101279	79	77	77	76	76
Særfradrag	4328	4240	4307	4603	4905	5	4	3	3	4
Direkte inntektsskatter i alt etter skattefradrag ...	20907	25672	31065	33435	32646	22	24	25	25	25
Antall observasjoner	5050	11029	7409	7199	7014					

1) Oppgjørsfradraget opphørte f.o.m. 1989.

Tabell 11. Selvangivelsesregnskap for personer 17 år og over for 1979, 1986, 1987, 1988 og 1989. Indeks for løpende og faste priser. 1979 = 100. 1)

	Gjennomsnittsbeløp 1979	Indeks, løpende priser 1979 = 100					Indeks, faste priser 1979 = 100 Deflatert med konsumprisindeksen			
		1979	1986	1987	1988	1989	1986	1987	1988	1989
Bruttoinntekt	55748	100	194	222	240	238	106	111	113	107
Lønn	39850	100	193	218	234	229	105	110	110	103
Tjenestepensjon o.l. +ytelser fra folketrygden ..	7648	100	192	217	240	269	105	109	113	121
Næringsinntekt + sykepenger i næringsvirksomhet	6285	100	174	198	211	196	95	99	99	88
Kapitalinntekter mv.	1965	100	291	391	428	439	159	196	201	198
Fradrag	9572	100	260	295	342	340	142	148	161	153
Minstefradrag + oppgjørsfradrag 2)	3168	100	160	172	180	189	88	86	85	85
Underskudd i næring, inkl. tidl. års underskudd .	637	100	151	124	225	151	83	63	96	68
Gjeldsrenter	3008	100	431	537	642	617	235	270	302	278
Andre fradrag	2759	100	212	210	227	254	116	106	107	114
Nettoinntekt før særfradrag ..	46667	100	179	205	219	217	98	103	103	98
Særfradrag	3068	100	138	140	150	160	75	71	70	72
Direkte inntektsskatter i alt etter skattefradrag	14451	100	178	215	231	226	97	108	109	102
Antall observasjoner		17676	11029	7409	7199	7014				

1) 1979: Omfatter også inntektstakere under 17 år.

2) Oppgjørsfradraget opphørte f.o.m. 1989.

Tabell 12. Personer 17 år og over etter gjeldsrenter i kumulerte grupper, bruttoinntekt og sosioøkonomisk status. Prosent. 1989

	Antall observasjoner	I alt	Gjeldsrenter						
			Ingen	Større enn 0	Større enn 5000	Større enn 10000	Større enn 20000	Større enn 40000	Større enn 80000
BRUTTOINNTÉKT									
I alt	7014	100	45	55	41	34	26	16	6
- 50000	1570	100	87	13	4	3	(1)	(1)	(0)
50000- 99999	1515	100	65	35	17	10	5	2	(0)
100000-149999	1282	100	38	62	42	30	19	8	1
150000-199999	1261	100	19	81	68	58	42	23	5
200000-249999	698	100	10	90	82	75	62	39	11
250000-	688	100	6	94	88	84	75	60	33
SOSIOØKONOMISK STATUS									
Yrkestilknyttet	4190	100	23	77	64	55	43	27	10
Selvstendige	432	100	14	86	77	72	60	43	21
Ansatte	3758	100	24	76	62	53	41	25	8
Ikke yrkestilknyttet	2824	100	76	24	11	7	3	1	(0)
Pensjonister og trygdede	1350	100	71	29	13	8	4	1	(0)
Andre ikke yrkestilknyttet .	1474	100	82	18	7	5	3	(1)	(1)

() Under 20 observasjoner

Tabell 13. Andelen personer 17 år og over etterbruttoinntektens størrelse og netto skatt i prosent av bruttoinntekten. Prosent. 1989

	Bruttoinntekt						
	I alt	-50000	50000- 99999	100000- 149999	150000- 199999	200000- 249999	250000-
Netto skatt i prosent av bruttoinntekt							
Totalt	100.0	100.0	100.0	100.0	100.0	100.0	100.0
Negativ eller 0 skatt	14.8	49.8	18.8	1.3	:	:	:
0,1%- 9,9%	10.9	21.6	20.6	4.2	2.7	:	:
10,0%-19,9%	22.2	21.4	32.7	24.1	18.2	14.1	9.8
20,0%-29,9%	35.1	4.9	27.3	63.4	52.6	42.2	23.1
30,0%-39,9%	14.5	:	:	6.7	26.0	39.5	44.9
40,0%-49,9%	1.9	:	:	:	:	:	15.9
50,0%-	0.6	:	:	:	:	:	:

Tabell 14. Gjennomsnittlig bruttoinntekt for personer 17 år og over etter kvartilfordelt bruttoinntekt og kjønn/sosioøkonomisk status/alder/ekteskapelig status. 1989.

	Kvartiler						
	I alt	1	2	3	4	1-5%	96-100
Alle personer 17 år og over ..	132889	28006	83958	149915	269678	267	447375
KJØNN							
Menn	175573	46809	132852	192449	330181	3566	560904
Kvinner	92504	20420	59957	105447	184193	0	260488
SOSIOØKONOMISK STATUS							
Selvstendig næringsdrivende ..	226885	91721	151634	218882	445301	61623	860896
Ansatte	182158	90563	147160	189251	301658	61771	482841
Pensjonister og trygdede	83267	44136	58965	84547	145419	32996	218678
Andre	23959	58	8498	26039	61242	0	130276
ALDER							
17 - 24 år	61419	4664	26136	66411	148467	0	221422
25 - 44 år	159680	41742	126622	179795	290561	2	458041
45 - 66 år	163774	45967	119323	178286	311518	3064	533591
67 - 79 år	99006	45290	63194	96094	191444	36869	360912
80 - år	72913	44129	52527	64802	130195	33008	236279
EKTESKAPELIG STATUS							
Ugifte	98923	11636	56665	118217	209174	12	311258
Gifte	151996	34342	102341	169348	301951	174	511352
Enker/Enkemenn	161241	58907	122734	174964	288359	24247	484938
Skilte/Separerte	96749	50487	63340	95653	177517	41265	268149

Tabell 15. Gjennomsnittlig bruttoinntekt for personer 17 år og over gruppert etter kjønn og sosioøkonomisk status/alder/ekteskapelig status/bosted/bostedskommunens størrelse/formue, 1987, 1988 og 1989

	1987			1988			1989		
	I alt	Menn	Kvinner	I alt	Menn	Kvinner	I alt	Menn	Kvinner
Alle personer 17 år og over	123595	164669	85011	133512	177495	91068	132889	175573	92504
SOSIOØKONOMISK STATUS									
Selvstendig næringsdrivende	207480	228165	138545	215129	238648	137807	226885	249901	152385
Ansatte	166199	196568	127532	178960	213441	134873	182158	215894	138842
Pensjonister og trygdede ...	72602	89355	62055	79138	99071	66350	83267	105014	70391
Andre ikke yrkestilknyttede	23814	25670	23143	24204	25983	23489	23959	23375	24244
ALDER									
17 - 24 år	66400	75463	56861	67481	77247	55753	61419	69322	52294
25 - 44 år	150209	201505	97715	161319	216482	104925	159680	210783	107161
45 - 66 år	146887	199474	97569	159227	214404	105673	163774	219276	109907
67 - 79 år	84853	110159	65863	93434	124316	70849	99006	132061	74569
80 -	65094	66911	64129	68250	79086	62149	72913	85968	67576
EKTESKAPELIG STATUS									
Ugifte	96831	111236	79007	102334	116435	83029	98923	111861	81815
Gifte	138211	194372	81781	148722	208746	88669	151996	212144	92072
Separerte/skilte	148278	190738	117474	158244	202022	124433	161241	208257	123607
Enker/enkemenn	95849	112874	91960	101278	125725	95804	96749	107288	94778
LANDSDEL									
Østlandet	128434	170580	90167	139042	184724	96083	138311	183384	96263
Agder og Rogaland	125393	172025	75863	137347	191644	81169	139126	194172	86717
Vestlandet	117817	158553	78975	125664	169333	84681	123047	164330	83280
Trøndelag	116460	156053	79511	130849	168119	92899	127944	159903	98538
Nord-Norge	115601	146366	87202	118500	147611	89489	121663	149858	93729
KOMMUNESTØRRELSE									
ANTALL INNBYGGERE									
- 4999	104292	141384	69091	111725	148106	74635	114170	150791	77441
5000- 9999	113458	150496	75706	122134	158488	84141	120024	158492	81711
10000-19999	121023	161863	81405	129004	174331	83904	126971	170007	86920
20000-49999	125783	166612	87856	134907	179220	92233	132537	172344	96256
50000-	139928	187271	98446	153251	206698	106316	153973	204931	106647
FORMUE, KR									
Ingen formue	72202	110726	55689	77302	112887	60509	79272	110570	62417
1 - 9999	105449	126105	87838	119688	145698	94576	117046	148458	90198
10000 - 24999	125372	159811	91777	140411	174882	102971	133284	172930	97691
25000 - 49999	151993	188197	111717	160514	201683	116978	158969	204545	114679
50000 - 99999	156950	196791	102577	162982	213212	102661	152453	200952	99544
100000 - 199999	136495	157859	103886	140508	166301	106632	132074	156763	103204
200000 - 499999	163723	177130	134071	166408	184057	128784	168343	188956	129086
500000 -	255763	266091	218729	277699	308356	187812	262733	289606	184367

Tabell 16. Gjennomsnittlig kapitalinntekt for personer 17 år og over etter brutto-
inntekt og sosioøkonomisk status /alder/ekteskapelig status/landsdel/
kommunestørrelse/formue. 1989.

	Bruttoinntekt						
	I alt	-49999	50000- 99999	100000- 149999	150000- 199999	200000- 249999	250000-
Alle personer 17 år og over	10680	1242	5346	7883	8833	12338	50153
SOSIOØKONOMISK STATUS							
Selvstendig næringsdrivende	25970	:	3963	9073	10778	15045	65153
Ansatte	10686	:	2228	3084	6759	8274	41923
Pensjonister og trygdede ...	12096	1503	7095	18948	29467	:	:
Andre	3456	1176	6871	23201	:	:	:
ALDER							
17 - 24 år	2452	1125	1324	1666	2507	:	:
25 - 44 år	8549	1030	2430	2633	5335	6643	39254
45 - 66 år	13639	1430	5238	8390	11316	14356	43707
67 - 79 år	18222	1464	8265	19933	32895	:	161885
80 - år	14534	2651	7842	:	:	:	:
EKTESKAPELIG STATUS							
Ugifte	5385	1100	4286	4616	7490	6214	41458
Gifte	12630	1311	5624	8179	8702	10897	50415
Separerte/Skilte	11268	3839	3212	3364	6302	11255	55662
Enker/Enkemenn	15141	:	6743	21745	21512	:	:
LANDSDEL							
Østlandet	10249	1380	5245	8475	8631	13097	38527
Agder og Rogaland	10812	1035	6312	10473	9574	11692	41358
Vestlandet	8255	1187	5596	5903	10381	11335	32075
Trøndelag	21252	998	5944	7511	10022	7266	222836
Nord-Norge	8099	1232	4002	5787	5499	16613	49118
KOMMUNESTØRRELSE							
ANTALL INNBYGGERE							
- 4999	7867	750	5557	8897	7843	11966	32179
5000- 9999	8951	1512	6343	8934	9482	9885	39965
10000-19999	9629	1536	4988	6854	9440	10638	48204
20000-49999	8596	913	4858	7476	8467	19340	25080
50000-	15412	1370	5172	7683	8772	10415	72430
FORMUE. KR							
Ingen formue	673	67	459	593	1848	2107	6472
1 - 9999	1769	375	561	872	2209	2550	13181
10000 - 24999	2479	1634	1104	1457	2713	4578	7191
25000 - 49999	7068	3874	2921	4005	5807	5759	21929
50000 - 99999	10894	4888	4947	5578	6428	9410	44351
100000 - 199999	9749	8306	9122	8340	8760	9571	24589
200000 - 499999	20492	:	19356	20282	19233	20655	24626
500000 -	98110	:	:	52296	47918	68075	180898

Tabell 17. Gjennomsnittlig kapitalutgift for personer 17 år og over etter brutto-
inntekt og sosioøkonomisk status /alder/ekteskapelig status/landsdel/
kommunestørrelse/formue, 1989.

	Bruttoinntekt						
	I alt	-49999	50000- 99999	100000- 149999	150000- 199999	200000- 249999	250000-
Alle personer 17 år og over	19193	1400	4213	11538	25546	38745	75419
SOSIOØKONOMISK STATUS							
Selvstendig næringsdrivende	55458	:	19478	23889	46529	43698	108257
Ansatte	28338	:	5276	12479	25586	39207	70487
Pensjonister og trygdede	3217	517	2453	5370	6783	:	:
Andre	2308	1622	8248	16141	:	:	:
ALDER							
17 - 24 år	4800	1142	4257	8790	20087	:	:
25 - 44 år	32594	2348	9702	17898	33264	48664	89347
45 - 66 år	20441	1569	4608	10069	18315	27951	65561
67 - 79 år	2633	210	1342	3364	4485	:	16983
80 - år	2077	846	548	:	:	:	:
EKTESKAPELIG STATUS							
Ugifte	12148	1301	4420	12995	23614	37569	58320
Gifte	23684	1517	4186	10626	25920	37741	81336
Separerte/Skilte	29840	1440	12943	18123	35439	52132	57868
Enker/Enkemenn	4096	:	1270	5368	12635	:	:
LANDSDEL							
Østlandet	21005	1456	4803	9854	26306	40601	79601
Agder og Rogaland	19882	2006	3608	11243	24161	37441	76671
Vestlandet	15607	1318	3933	12447	24010	33136	56823
Trøndelag	17089	648	3168	14543	27978	33858	74370
Nord-Norge	18064	934	3935	15046	24664	47746	81627
KOMMUNESTØRRELSE							
ANTALL INNBYGGERE							
- 4999	13867	802	3470	13968	23675	31327	57508
5000- 9999	16726	1236	2837	11772	26625	41372	72683
10000-19999	17501	1543	3767	10444	22104	34722	81322
20000-49999	20998	1480	4650	12572	27338	45569	78776
50000-	23020	1699	5817	10177	26537	38126	76432
FORMUE. KR							
Ingen formue	12381	1226	6622	15902	34890	40526	93899
1 - 9999	21914	953	8264	14126	37621	58763	95388
10000 - 24999	28065	1880	3702	16822	37032	56641	118530
25000 - 49999	31130	2289	3888	14465	31064	46968	94847
50000 - 99999	26719	942	2324	8297	19378	50584	118710
100000 - 199999	9035	1159	1798	5312	12396	19387	44917
200000 - 499999	11405	:	1542	4185	9416	18191	34962
500000 -	14406	:	:	4124	6172	8897	29435

(SU nr. 28, 1991)

IHENDEHAVEROBLIGASJONSGJELDEN I NORSKE KRONER I 1990. ENDELIGE TALL

Ihendehaverobligasjonsgjelden økte i 1990 med 11,1 milliarder kroner (3,9 prosent) til 292,5 milliarder kroner ved utgangen av året. Dette viser Statistisk sentralbyrås kredittmarkedstatisikk.

I 1990 ble det emittert nye obligasjoner på det innenlandske marked for 59,3 mrd. kr. Private kredittforetak emitterte obligasjoner for 38,7 mrd. kr, statsbanker for 6,0 mrd. kr, private banker for 3,6 mrd. kr, statsforetak for 3,0 mrd. kr og kommuneforvaltningen for 2,5 mrd. kr. Utenlandske sektorer emitterte obligasjoner for 1,4 mrd. kr på det innenlandske marked i 1990.

Den gjennomsnittlige nominelle rente for emitterte ihendehaverobligasjoner var 11,90 prosent i 1990 mot 12,25 prosent i 1989

Ihendehaverobligasjonsgjelden for 1990 er delvis basert på beholdningstall hentet fra Verdipapirsentralens register over norske ihendehaverobligasjoner og dels på opplysninger som SSB har hentet inn fra låntakere.

Avdragene omfatter også lån som ble konvertert i 1990.

Tabell 1. Ihendehaverobligasjonsgjelden i norske kroner 1) pr. 31. desember 1989 og 1990 og bruttoendringene i 1990, etter låntakersektor. Mill.kr

	Obliga- sjons- gjeld i alt pr. 31.12 1989	Emit- tert i 1990	Avdrag i 1990	Obliga- sjons- gjeld i alt pr. 31.12 1990
I. I alt	281 431	59 308	48 208	292 531
1. Offentlig forvaltning	100 771	2 517	11 490	91 798
110. Statsforvaltningen	90 975	-	10 972	80 003
510. Fylkeskommuner	1 276	350	79	1 547
550. Kommuner	8 520	2 167	439	10 248
2. Finansinstitusjoner	146 526	48 321	33 382	161 465
190. Statsbanker	15 379	5 960	2 316	19 023
210. Forretningsbanker	1 823	2 296	1	4 118
250. Sparebanker	1 022	1 260	101	2 181
310. Private kredittforetak	126 450 3)	38 675	30 794	134 331
370. Private finansieringsselskaper ..	183	-	40	143
410. Livsforsikringsselskaper	1 415	130	130	1 415
470. Skadeforsikringsselskaper	254	-	-	254
3. Offentlige og private foretak	33 761 3)	7 120	3 063	37 818
610. Statens forretningsdrift	-	80	-	80
630. Selvstendige statsforetak 2)	3 910	2 939	1 433	5 416
650. Kommuneforetak	22 060	1 786	274	23 572
710. Private selskaper med begrenset ansvar (aksjeselskaper mv.)	7 409	2 315	1 140	8 584
740. Private ikke-forretningsmessige produsentorienterte institusjoner	382	-	216	166
4. Husholdninger mv.	373	-	23	350
760. Personlige foretak mv.	269	-	9	260
770. Private ikke-forretningsmessige konsumentorienterte institusjoner	104	-	14	90
5. Utlandet	-	1 350	250	1 100

1) Inklusive oppkjøpte egne obligasjoner. Medregnet obligasjonsgjeld i eurokroner. 2) Den norske andelen av SAS' Lånebevis er regnet som innenlandsk obligasjonsgjeld. 3) Korrigerte tall.

Tabell 2. Ihendehaverobligasjonsgjelden i norske kroner 1) etter låntakersektor og nominell rentesats pr. 31. desember 1990. Mill.kr og prosent.

	Låntakersektor								
	I alt	Stats- forvalt- ningen	Kommune- forvalt- ningen inkl. kommune- foretak	Forret- nings- banker og spare- banker	Stats- banker	Andre- kreditt- inst.	Stats- fore- tak 2)	Andre norske sek- torer	Ut- landet
Obligasjoner i alt. Mill. kr	292 531	80 003	35 367	6 299	19 023	136 143	5 496	9 100	1 100
Gjennomsnittlig rente Prosent	11,90	12,51	12,02	11,34	10,95	11,77	11,28	11,05	10,83

1) Inklusive oppkjøpte egne obligasjoner. Medregnet obligasjonsgjeld i eurokroner. 2) Den norske andelen av SAS' Lånebevis er regnet som innenlandsk obligasjonsgjeld.

Tabell 3. Emisjoner av ihendehaverobligasjoner i norske kroner 1) i 1990 etter låntakersektor og nominell rentesats. Mill.kr og prosent

	Låntakersektor								
	I alt	Stats- forvalt- ningen	Kommune- forvalt- ningen inkl. kommune- foretak	Forret- nings- banker og spare banker	Stats- banker	Andre- kreditt- inst.	Stats- fore- tak 2)	Andre norske sek- torer	Ut- landet
Emisjoner. Mill. kr ...	59 308	-	4 303	3 556	5 960	38 805	3 019	2 315	1 350
Gjennomsnittlig rente Prosent	10,74	-	11,08	11,36	10,32	10,72	10,81	10,32	10,83
Prosent					Mill. kr				
6,100	110	-	-	-	-	110	-	-	-
7,500	58	-	58	-	-	-	-	-	-
8,500	500	-	-	-	-	-	-	500	-
9,300	50	-	-	-	-	50	-	-	-
10,000	2 380	-	-	-	2 160	-	-	220	-
10,125	100	-	-	-	100	-	-	-	-
10,150	550	-	-	-	550	-	-	-	-
10,200	550	-	-	-	550	-	-	-	-
10,250	6 473	-	-	-	-	6 473	-	-	-
10,300	150	-	-	-	-	50	100	-	-
10,500	7 352	-	-	-	300	7 052	-	-	-
10,550	850	-	-	-	450	-	400	-	-
10,600	1 100	-	-	-	500	-	600	-	-
10,650	4 817	-	-	-	-	4 817	-	-	-
10,700	2 272	-	-	-	-	1 942	80	250	-
10,720	450	-	-	-	450	-	-	-	-
10,750	4 605	-	200	450	900	2 555	500	-	-
10,800	2 890	-	-	-	-	1 390	-	500	1 000
10,850	2 082	-	224	-	-	1 858	-	-	-
10,900	8 669	-	319	550	-	6 450	700	300	350
10,950	139	-	139	-	-	-	-	-	-
11,000	1 316	-	495	75	-	746	-	-	-
11,050	660	-	450	-	-	210	-	-	-
11,100	1 010	-	760	-	-	-	-	250	-
11,150	1 870	-	593	977	-	50	-	250	-
11,200	910	-	-	310	-	-	600	-	-
11,250	2 278	-	150	100	-	2 028	-	-	-
11,300	100	-	-	-	-	100	-	-	-
11,350	198	-	123	75	-	-	-	-	-
11,400	1 006	-	246	-	-	760	-	-	-
11,450	653	-	125	-	-	528	-	-	-
11,500	116	-	110	-	-	6	-	-	-
11,600	200	-	61	100	-	-	39	-	-
11,650	250	-	250	-	-	-	-	-	-
11,700	1 000	-	-	-	-	1 000	-	-	-
11,800	130	-	-	-	-	130	-	-	-
11,960	30	-	-	-	-	-	-	30	-
12,000	215	-	-	200	-	-	-	15	-
12,050	200	-	-	-	-	200	-	-	-
12,150	300	-	-	-	-	300	-	-	-
12,200	500	-	-	500	-	-	-	-	-
12,500	219	-	-	219	-	-	-	-	-

1) Den norske andelen av SAS' Lånebevis er regnet som innenlandsk emisjon.

Tabell 4. Ihendehaverobligasjonsgjelden i norske kroner 1) pr. 31. desember 1989 og 1990, etter låntakersektor og låntakerens fylke. Pålydende verdi. Mill.kr

Fylke	I alt		Kommune- forvaltningen inklusive kommuneforetak		Statsforetak 2)		Finans- institusjoner		Andre norske sektorer	
	31.12. 1989	31.12. 1990	31.12. 1989	31.12. 1990	31.12. 1989	31.12. 1990	31.12. 1989	31.12. 1990	31.12. 1989	31.12. 1990
I ALT	291 431	291 431	31 856	35 367	3 910	5 496	146 526	161 465	99 139	89 103
Østfold	1 012	1 819	414	501	-	-	-	-	598 4)	1 318
Akershus	2 550	2 618	1 036	1 042	245	783	-	-	1 269	793
Oslo	217 139 3)	214 024 3)	4 691	5 514	1 011	2 904	116 258	121 336 4)	95 179 3,4)	84 270 3)
Hedmark	750	717	640	615	-	-	-	-	110	102
Oppland	1 359	1 598	1 138	1 209	114	100	30	230	77	59
Buskerud	1 529	2 302	609	698	-	-	255	505	665	1 099
Vestfold	24	66	3	51	-	-	-	-	21	15
Telemark	232	182	129	117	68	35	-	-	35	30
Aust-Agder	2 644	2 924	2 508	2 616	-	-	-	175	136	133
Vest-Agder	2 833	3 100	2 434	2 578	-	-	391	441	8	81
Rogaland	4 589	4 774	3 467	3 671	954	761	25	225	143	117
Hordaland	18 177	22 543	4 660	5 156	56	240	12 800	16 504	661	643
Sogn og Fjordane	1 716	1 886	684	1 637	1 029	246	-	-	3	3
Møre og Romsdal	1 218	1 273	951	933	12	10	255	330	-	-
Sør-Trøndelag ..	20 631	26 200	4 290	4 320	317	336	15 864 4)	21 140	160	404
Nord-Trøndelag ..	594	775	594	775	-	-	-	-	0	0
Nordland	2 499	2 576	2 225	2 414	30	20	242	141	2	1
Troms	1 050	1 253	603	810	-	-	406	438	41	5
Finnmark	885	801	780	710	74	61	-	-	31	30

1) Inklusive oppkjøpte egne obligasjoner. Medregnet obligasjonsgjeld i eurokroner. 2) Den norske andelen av SAS' Lånebevis er regnet som innenlandsk obligasjonsgjeld. 3) Inklusive statsobligasjonslån for 90 975 mill.kr i 1989 og 80 003 mill.kr i 1990. 4) Korrigerte tall.

Tabell 5. Ihendehaverobligasjonsgjelden i norske kroner 1) pr. 31. desember 1989 og 1990, etter låntakersektor og låntakerens fylke. Markedsverdi. Mill.kr

Fylke	I alt		Kommune- forvaltningen inklusive kommuneforetak		Statsforetak 2)		Finans- institusjoner		Andre norske sektorer	
	31.12. 1989	31.12. 1990	31.12. 1989	31.12. 1990	31.12. 1989	31.12. 1990	31.12. 1989	31.12. 1990	31.12. 1989	31.12. 1990
I ALT	289 323	296 449	32 167	35 478	3 970	5 463	147 946	161 441	105 240	94 067
Østfold	1 001	1 788	415	499	-	-	-	-	586 4)	1 289
Akershus	2 993	2 934	1 043	1 045	242	767	-	-	1 708	1 122
Oslo	224 109 3)	218 668 3)	4 742	5 537	1 013	2 831	117 679 4)	121 405	100 675 3,4)	88 895 3)
Hedmark	742	710	632	609	-	-	-	-	110	101
Oppland	1 383	1 615	1 163	1 227	112	99	30	229	78	60
Buskerud	1 638	2 372	619	708	-	-	256	501	763	1 163
Vestfold	22	66	2	51	-	-	-	-	20	15
Telemark	231	182	128	117	68	35	-	-	35	30
Aust-Agder	2 713	2 970	2 577	2 663	-	-	-	174	136	133
Vest-Agder	2 853	3 099	2 455	2 586	-	-	390	438	8	75
Rogaland	4 675	4 824	3 497	3 665	1 011	821	24	220	143	118
Hordaland	18 055	22 419	4 662	5 140	56	234	12 596	16 415	741	630
Sogn og Fjordane	1 732	1 882	695	1 634	1 034	246	-	-	3	2
Møre og Romsdal	1 214	1 266	952	931	11	10	251	325	-	-
Sør-Trøndelag ..	20 874	26 228	4 336	4 341	317	337	16 060 4)	21 151	161	399
Nord-Trøndelag ..	604	775	604	775	-	-	-	-	0	0
Nordland	2 524	2 590	2 255	2 432	28	19	239	138	2	1
Troms	1 069	1 260	607	810	-	-	421	445	41	5
Finnmark	891	801	783	708	78	64	-	-	30	29

1) Inklusive oppkjøpte egne obligasjoner. Medregnet obligasjonsgjeld i eurokroner. 2) Den norske andelen av SAS' Lånebevis er regnet som innenlandsk obligasjonsgjeld. 3) Inklusive statsobligasjonslån for 96 382 mill.kr i 1989 og 84 607 mill.kr i 1990. 4) Korrigerte tall.

Tabell 6. Emisjoner av ihendehaverobligasjoner i norske kroner i 1989 og 1990 etter låntakersektor og låntakerens fylke. Pålydende verdi. Mill. kr

Fylke	I alt		Kommune- forvaltningen inklusive kommuneforetak		Statsforetak 1)		Finans- institusjoner		Andre norske sektorer	
	31.12. 1989	31.12. 1990	31.12. 1989	31.12. 1990	31.12. 1989	31.12. 1990	31.12. 1989	31.12. 1990	31.12. 1989	31.12. 1990
	-----	-----	-----	-----	-----	-----	-----	-----	-----	-----
I ALT	76 378	57 958	7 453	4 303	1 244	3 019	54 590	48 321	13 091	2 315
Østfold	366	974	-	224	-	-	-	-	366	750
Akershus	917	670	317	101	-	539	-	-	600	30
Oslo	53 116 2)	35 186	1 223	1 025	600	2 180	32 295	31 271	11 998 2)	710
Hedmark	260	-	260	-	-	-	-	-	-	-
Oppland	411	300	381	100	-	-	30	200	-	-
Buskerud	295	898	90	148	-	-	205	250	-	500
Vestfold	-	50	-	50	-	-	-	-	-	-
Telemark	-	-	-	-	-	-	-	-	-	-
Aust-Agder	250	344	250	169	-	-	-	175	-	-
Vest-Agder	655	435	555	200	-	-	100	160	-	75
Rogaland	557	450	313	250	219	-	25	200	-	-
Hordaland	9 263	7 663	1 392	760	-	200	7 871	6 703	-	-
Sogn og Fjordane	440	220	140	220	300	-	-	-	-	-
Møre og Romsdal	655	75	430	-	-	-	225	75	-	-
Sør-Trøndelag ..	8 063	9 717	1 140	180	125	100	6 698	9 187	100	250
Nord-Trøndelag .	-	200	-	200	-	-	-	-	-	-
Nordland	704	306	563	306	-	-	141	-	-	-
Troms	181	340	181	240	-	-	-	100	-	-
Finnmark	245	130	218	130	-	-	-	-	27	-

1) Den norske andelen av SAS' Lånebevis er regnet som innenlandsk emisjon. 2) Inklusive emisjoner av statsobligasjoner for 10 862 mill.kr. 4) Korrigerte tall.

Publikasjoner utsendt i juni 1991

Bank- og kredittstatistikk Aktuelle tall (BK; 13-15). I publikasjonen publiseres løpende regnskapsstatistikk for banker, kredittforetak, finansieringsselskaper mv. så snart tallene foreligger. Sidetall 17-36, 30 kr ISSN 0333-1504

Byggearealstatistikk 1. kvartal 1991 (NOS B; 976). Gir hovedtall for igangsatte, fullførte og bygg under arbeid. Publikasjonen inneholder også statistikk over godkjente ennå ikke igangsatte bygg. Sidetall 55, 50 kr ISBN 82-537-3562-6 ISSN 0550-7162

Månedstatistikk over utenrikshandelen (MU; April 1991). Heftet inneholder hovedtall for de 3 siste årene sammen med mer detaljerte varegrupperinger både etter tolltariffens varenummer og etter FNs SITC-varegruppering. Samhandelen med land blir gitt i noen av tabellene. I tillegg finnes indekser over utenrikshandelen. Et vedlegg omhandler spesielt eksporten av råolje og naturgass. Serien avsluttes med et hefte nr. 13 med **endelige årstall** som publiseres i april/mai etter at revisjonen for foregående år er avsluttet. Sidetall 75, 30 kr ISSN 0332-6403

Personellstatistikk Helsevesen og sosiale tjenester (RAPP; 91/5). Gir opplysninger om personell i helse- og sosialsektoren, personer med helsefaglig og sosialfaglig utdanning og personer under helse- og sosialfaglig utdanning. Publikasjonen er produsert på oppdrag fra Sosialdepartementet. Sidetall 71, 80 kr ISSN 82-537-3048-9

Regnskapsstatistikk 1989 Industri og varehandel (NOS B; 967). Inneholder regnskapsstatistikk for

store foretak i olje- og gassvirksomhet, bergverksdrift og industri, engroshandel og detaljhandel. Statistikken gir resultatregnskap, balanse og en del avledede analysetall for ulike bransjer, konkurranse typer, eierformer og størrelsesgrupper. Sidetall 147, 70 kr ISBN 82-537-3049-7 ISSN 0802-684X

Samfunnsspeilet (nr. 2 1991) inneholder artikler om miljøbelastninger, trafikk og helseplager, holdninger til miljøvern, arbeidsløshet, høyere utdanning, bosettingsmønsteret, velferdspolitikken, barnehaugutbygging og dødsulykker. Sidetall 40, 40 kr ISSN 0801-7603 ISBN 82-537-3561-8

Statistisk månedshefte (SM; 6/91). Gir i et sett av faste tabeller oversikt over det aller meste av det SSB lager av konjunkturstatistikk og annen måneds- og kvartalsstatistikk. Foruten tall for siste eller nest siste måned eller kvartal, gir månedsheftet tall for en rekke tidligere måneder, kvartal og år. Sidetall 140, 50 kr ISSN 0029-3636

Statistisk ukehefte (SU; 23-26). Ukeheftene gir foruten korttidsstatistikk en løpende presentasjon av hovedresultater fra all ny statistikk etter hvert som den utkommer. Sidetall 39-72, 30 kr ISSN 0550-0567

Totalregnskap for fiske- og fangstnæringen 1985-1988 (RAPP; 91/9) Totalregnskap for fiske- og fangstnæringen tar sikte på gi en samlet oversikt over inntekter og utgifter i denne næringen sett under ett, og å vise hvilke verdier som er skapt i beregningsåret gjennom utnyttelse av de produktionsfaktorer - arbeid og kapital - som er satt inn i næringen. Sidetall 37, 70 kr ISBN 82-537-3559-6.

Publikasjoner under utsending i juli 1991

Befolkningsstatistikk 1991 (NOS B; 978) Sidetall 149, 70 kr

Skogstatistikk 1989 (NOS B; 970) Sidetall 121, 70 kr

Tallet på innvandrere og deres etterkommere fram mot år 2050 (RAPP; 91/10) Sidetall 74, 60 kr

Publikasjonene er til salgs i bokhandlene

Statistikk som ventes publisert i kommende uke

Tittel/emne	Planlagt publiseringsdato	Publiseringsmåte
Utenrikshandelen med varer i juni og januar-juni 1991	15.07	Aktuell statistikk og Teledata
Detaljomssetningsindeks, mai 1991	17.07	Statistisk ukehefte
Emisjoner av ihendehaverobligasjoner i mai 1991 ..	17.07	"
Emisjoner av sertifikater i mai 1991	17.07	"
Konjunkturbarometer for bergverksdrift og industri ved utgangen av 2. kvartal 1991	17.07	"
Konsumprisindeksen 15. juni 1991	17.07	"
Prisindeks for førstegangsomsetning innenlands 15. juni 1991	17.07	"
Produsentprisindeks 15. juni 1991	17.07	"
Utenrikshandelen med varer i juni og januar-juni 1991. Foreløpige tall	17.07	"

Uke-, måneds- og kvartalspublikasjoner

Abonnementsprisene for SSBs uke-, måneds- og kvartalspublikasjoner er for året 1991 fastsatt til:

		Pr. år	Pr. hefte
Statistisk ukehefte (SU)	kr	500	30
Statistisk månedshefte (SM)	kr	400	50
Månedsstatistikk over utenrikshandelen (MU)	kr	290	30
Bank- og kredittstatistikk. Aktuelle tall (BK)	kr	420	30
Økonomiske analyser (ØA)	kr	300	40 ²
Regionalstatistikk (RS)	kr	410 ¹	-
Byggearealstatistikk, kvartalspublikasjon (NOS)	kr	190	50
Olje- og gassvirksomhet, kvartalspublikasjon (NOS)	kr	200	50
Samfunnsspeilet (SP)	kr	100	40
Byggekostnadsindeks (BKI)	kr	210	-
Konsumprisindeks og prisindeks for førstegangs omsetning innenlands (KPI)	kr	220	-

¹ Perm kr 50,- kommer ev. i tillegg.

² Nr. 1 kr 60,-

SYSTEMATISK OVERSIKT OVER EMNEGRUPPENE

0 GENERELLE EMNER

- 00 Generelle emner, nasjonalt
- 01 Generelle emner, regionalt
- 09 Andre generelle emner

1 NATURRESSURSER OG NATURMILJØ

- 10 Ressurs- og miljøregnskap og andre generelle ressurs- og miljøemner
- 11 Areal
- 12 Energi
- 13 Luft
- 14 Vann
- 15 Mineraler
- 16 Skog og planteliv
- 17 Dyreliv
- 18 Naturmiljø - levekår og økonomi
- 19 Andre ressurs- og miljøemner

2 SOSIODEMOGRAFISKE EMNER

- 20 Generelle sosiodemografiske emner
- 21 Befolkning
- 22 Helseforhold og helsetjeneste
- 23 Utdanning og skolevesen
- 24 Kulturelle forhold, generell tidsbruk, ferie og fritid
- 25 Sosiale forhold og sosialvesen
- 26 Rettsforhold og rettsvesen
- 27 Levekår ellers
- 29 Andre sosiodemografiske emner

3 SOSIOØKONOMISKE EMNER

- 30 Generelle sosioøkonomiske emner
- 31 Folketellinger
- 32 Arbeidskraft
- 33 Lønn
- 34 Personlig inntekt og formue
- 35 Personlig forbruk
- 36 Boliger og boforhold
- 39 Andre sosioøkonomiske emner

4 NÆRINGSØKONOMISKE EMNER

- 40 Generelle næringsøkonomiske emner
- 41 Jordbruk, skogbruk, jakt, fiske og fangst
- 42 Oljeutvinning, bergverksdrift, industri og kraftforsyning
- 43 Bygge- og anleggsvirksomhet
- 44 Utenrikshandel
- 45 Varehandel
- 46 Samferdsel og reiseliv
- 47 Tjenesteyting
- 49 Andre næringsøkonomiske emner

5 SAMFUNNSØKONOMISKE EMNER

- 50 Nasjonalregnskap og andre generelle samfunnsøkonomiske emner
- 51 Offentlig forvaltning
- 52 Finansinstitusjoner, penger og kreditt
- 53 Konjunkturer
- 59 Andre samfunnsøkonomiske emner

6 SAMFUNNSORGANISATORISKE EMNER

- 60 Generelle samfunnsorganisatoriske emner
- 61 Administrative emner
- 62 Politiske emner
- 69 Andre samfunnsorganisatoriske emner

STANDARDTEGN

Tall kan ikke forekomme	.	Mindre enn 0,5 av den brukte enheten	0
Oppgave mangler	..	Foreløpige tall	*
Oppgave mangler foreløpig	...	Brudd i den loddrette serien	—
Tall kan ikke offentliggjøres	:	Brudd i den vannrette serien	!
Null	-		