

Statistisk ukehefte



STATISTISK SENTRALBYRÅ

Oslo: Postboks 8131 Dep
0033 Oslo 1
Tlf. (02) *86 45 00

Kongsvinger:
Postuttak
2201 Kongsvinger
Tlf. (066) *85 000

Nr. 31-32/91

7. august 1991

INN H O L D

Emne	Side
32 Arbeidskraftundersøkelsen, 2. kvartal 1991	1
33 Lønnsstatistikk for kommunale og fylkeskommunale arbeidstakere, 1. oktober 1990	26
43 Byggekostnadsindeks for boliger, juli 1991	31
43 Byggevirksomheten, juni 1991	34
46 Hoteller og andre overnattingsbedrifter. Overnattings- statistikk, juni 1991	38
46 Veitrafikkulykker med personskaade, juni 1991	46
51 Skatteregnskap. Innbetalt og fordelt skatt, januar-juni 1991	51
Publikasjoner utsendt i juli 1991	53
Publikasjoner under utsending i august 1991	54
Statistikk som ventes publisert i kommende uke	55

(SU nr. 31/32, 1991)

ARBEIDSKRAFTUNDERSØKELSEN 2. KVARTAL 1991

I 2. kvartal 1991 var det 1 997 000 sysselsatte og 110 000 arbeidssøkere uten arbeidsinntekt ifølge Statistisk sentralbyrås arbeidskraftundersøkelse (AKU). Arbeidssøkerne utgjorde 5,2 prosent av arbeidsstyrken. I forhold til 2. kvartal 1990 gikk tallet på sysselsatte ned med 42 000, mens tallet på arbeidssøkere lå på omtrent samme nivå som i fjor.

AKU er en utvalgsundersøkelse, og tallene vil derfor være noe usikre. Tall for de enkelte kvartal kan ha store tilfeldige avvik fra det faktiske nivå. En må være særlig varsom med å tolke endringer mellom to kvartal isolert, uten samtidig å se på den langsiktige utviklingen.

Arbeidsstyrken

Fra 2. kvartal 1990 til 2. kvartal 1991 gikk arbeidsstyrken ned med 44 000 personer. Arbeidsstyrken i 2. kvartal 1991 utgjorde 67,8 prosent av befolkningen mot 69,4 prosent samme kvartal i fjor.

Trenden vi har sett de siste kvartalene fortsetter. Andelen av personer under 25 år som er med i arbeidsstyrken reduseres kraftig og det er også en svakt fallende yrkesdeltakelse blant de aller eldste (67-74 år). For 16-19-åringer gikk andelen i arbeidsstyrken ned fra 44 til 35,8 prosent. For 20-24-åringer gikk andelen i arbeidsstyrken ned fra 73,9 til 68,8 prosent fra 2. kvartal 1990 til 2. kvartal 1991. En av referanseukene i 2. kvartal ligger i begynnelsen av juni. Nedgangen i yrkesdeltakelsen blant ungdom er derfor delvis et uttrykk for at problemene med å få sommerjobb har vært større i år enn i fjor. Referanseuka for juni i 1991 ligger en uke tidligere enn referanseuka for juni i 1990, slik at AKU i år fanger opp noen færre skoleelever/studenter som har fått sommerjobb. Dette bidrar isolert sett til at nedgangen i sysselsettingen er noe overvurdert.

For kvinner er det jevnt over en mindre nedgang i arbeidstyrken enn for menn. Blant kvinner er det dessuten visse aldergrupper som har en liten økning i yrkesdeltakelsen. En vesentlig årsak til denne forskjellen mellom kvinner og menn er at nedgangen i sysselsettingen i hovedsak kommer i typisk mannsdominerte næringer, jfr. neste avsnitt.

Sysselsetting og arbeidstid

Fra 2. kvartal 1990 til 2. kvartal 1991 ble sysselsettingen redusert med 42 000 personer. Nedgangen i sysselsettingen var 32 000 for menn og 10 000 for kvinner. Blant menn var det i hovedsak en nedgang i sysselsettingen for de på heltid. For kvinner var det nedgang både blant sysselsatte på heltid og deltid.

Fordelt på næring gikk sysselsettingen mest ned i primærnæringene, i industri og i detaljhandel fra 2. kvartal 1990 til 2. kvartal 1991. I undervisning-, helse- og sosialsektoren økte derimot tallet på sysselsatte med 19 000.

Utviklingen i utførte ukeverk er mer problematisk å tallfeste pga. brudd i tidsserien. Vi anslår at tallet på utførte ukeverk kan ha gått ned med 35 000 - 45 000 fra 2. kvartal i fjor, se pkt. 1.1 under tekniske noter.

Arbeidsløsheten

I 2. kvartal 1991 var det 110 000 arbeidssøkere uten arbeidsinntekt, 64 000 menn og 46 000 kvinner. Arbeidssøkerne utgjorde 5,2 prosent av arbeidsstyrken, 5,5 prosent for menn og 4,9 prosent for kvinner.

36 prosent av arbeidssøkerne hadde vært ledige i mer enn et halvt år i 2. kvartal 1991, mot 39 prosent i 2. kvartal i fjor. Den gjennomsnittlige ledighetsperioden var på 31,5 uker, som er omtrent som i fjor.

SSBs tall for arbeidssøkere uten arbeidsinntekt må ikke forveksles med Arbeidsdirektoratets tall for registrerte arbeidsløse, hvor gjennomsnittet for de tre månedene i 2. kvartal 1991 var 94 100.

TEKNISKE NOTER

1. Brudd i tidsserien

1.1. 2. kvartal 1991

Referanseukene i 2. kvartal 1991 ble lagt slik at Kristi Himmelfartsdag kom med i referanseuka for mai, mens referanseuka for juni ble lagt en uke tidligere enn i 1990. I 2. kvartal 1990 inngikk 2. påskedag i referanseuka for april. Dette betyr at det er brudd i tidsserien forårsaket av en rekke ulike faktorer - som riktignok utjevner hverandre i noen grad. Effekten av de ulike faktorene har vi ikke muligheter for å kvantifisere helt presist. Vi har i stedet tatt utgangspunkt i tallene for 1. kvartal 1991 samt for 2. kvartal 1989. Vi har da kommet til at det synes rimelig å anta at faktisk arbeidstid pr. uke er blitt redusert med om lag 0,1 timer fra 2. kvartal i fjor. Dette tilsier et tall for utførte ukeverk på rundt 1 780 000 i 2. kvartal 1991. Ut fra dette tallet og det anslag vi i fjor gjorde for bruddet i tidsserien mellom 2. kvartal 1990 og 2. kvartal 1989, får vi en 12-måneders reduksjon i utførte ukeverk i 2. kvartal i år som er usannsynlig stor. Tidsserien for utførte ukeverk indikerer også at vårt anslag for bruddet i fjor, gav et noe for høyt tall for ukeverk i 2. kvartal 1990. En reduksjon i antall utførte ukeverk på mellom 30 000 og 40 000 fra 2. kvartal 1989 synes mer rimelig. Dette tilsier i så fall en reduksjon i størrelsesorden 35 000 - 45 000 ukeverk mellom 2. kvartal 1991 og 2. kvartal 1990.

1.2. 2. kvartal 1990

Referanseukene i 2. kvartal 1990 ble lagt slik at 2. påskedag kom med i referanseuka for april, mens referanseuka for juni ble lagt en uke seinere enn i 1989. Dette har særlig påvirket tallene for utførte ukeverk. Som nevnt under punkt 1.1 antar vi at den faktiske reduksjonen i utførte ukeverk var på 30 000 - 40 000 fra 2. kvartal 1989 til 2. kvartal 1990. Dette er en større nedgang enn det vi tidligere har anslått.

1.3. Endringer fra 2. kvartal 1988

a) Referanseuker

Fra 2. kvartal 1988 gikk en over til månedlig datainnsamling i AKU. Mens tallene tidligere var basert på en referanseuke i kvartalet, er tallene nå et gjennomsnitt for tre uker i hvert kvartal. Denne endringen er av betydning ved sammenligninger før og etter dette kvartalet for størrelser som har et markert sesongmønster innenfor de tre månedene som utgjør et kvartal. Skiftet av referansetidspunkt kan ha gitt følgende utslag for de enkelte kvartalene:

Sysselsatte

1.kvartal: Ingen vesentlige brudd i tidsserien. Men tallene for midlertidig fraværende er ikke sammenlignbare med tidligere 1. kvartalstall.

2.kvartal: Nedgang i nivået på sysselsettingen med inntil 20 000 sammenlignet med 2. kvartal 1987.

3.kvartal: Sysselsettingstallet for 3. kvartal 1988 ligger 20-40 000 høyere enn i samme kvartal året før fordi en

i større grad fanger opp skoleelevers feriearbeid. Overgangen til månedlig datainnsamling påvirker også tallet på midlertidig fraværende.

4.kvartal: Ingen vesentlige brudd i tidsserien for sysselsatte.

Årsgjennomsnitt 1988: Sysselsettingstallet kan ha blitt inntil 10 000 høyere enn det ville blitt med det gamle opplegget.

Utførte ukeverk

3. kvartalstallene for utførte ukeverk i 1988 og seinere er ikke sammenlignbare med tidligere 3. kvartalstall, vesentlig fordi fravær fra arbeidet pga. sommerferie nå kommer med i AKU i mye større grad enn før. 1. kvartals-tallene i 1989 og seinere er heller ikke sammenlignbare med tidligere 1. kvartalstall, vesentlig fordi fravær pga. vinterferie nå påvirker AKU-tallene i mindre grad enn før.

Arbeidssøkere uten arbeidsinntekt

Ingen markerte brudd i tidsserien som følge av nye referanseuker.

b) Spørreskjema

Fra 2. kvartal 1988 ble det også tatt i bruk et nytt spørreskjema i AKU. Endringene i spørreskjemaet skal med to unntak ikke gi merkbare brudd i tidsserien:

Utførte ukeverk/faktisk arbeidstid

Bruddet i tidsserien skyldes flere forhold. Samlet medfører dette en økning i tallene for faktisk arbeidstid og dermed i utførte ukeverk, uten at det kan gis et mer presist anslag på hvor stort bruddet er. De viktigste faktorene bak bruddet er at vi med det nye spørreskjemaet i større grad får medregnet arbeidstid i biarbeidsforhold, og i større grad får oppgitt faktisk arbeidstid i referanseuka i stedet for avtalt arbeidstid.

Hovedsakelig virksomhet

Personer utenfor arbeidsstyrken spørres om hovedsakelig virksomhet (viktigste aktivitet). Svaralternativene i det nye spørreskjemaet er noe endret.

1.4. Tidligere endringer

Definisjon av sysselsatte

Det er brudd i tidsserien for sysselsatte mellom 4. kvartal 1985 og 1. kvartal 1986. For at en familiearbeider skulle klassifiseres som sysselsatt i AKU, var det tidligere en betingelse at tallet på utførte arbeidstimer i referanseuka var 10 timer eller mer. Denne betingelsen gjelder ikke lenger, og alle familiearbeidere regnes som sysselsatte f.o.m. 1. kvartal 1986. I gjennomsnitt for 1986 medførte dette en økning i tallet på sysselsatte med 14 000.

2. Estimeringsmetoden

AKU-estimatene er basert på enkel oppblåsning med etterstratifisering. Inndelingen i strata er basert både på personregisteret (grupper etter alder, kjønn og region) og data om registrerte sysselsatte.

3. Usikkerhet i AKU

AKU er basert på opplysninger fra et utvalg av befolkningen (24 000 i kvartalet). På grunnlag av disse opplysningene beregnes tallet på sysselsatte, arbeidssøkere m.v. for hele befolkningen i alderen 16-74 år. Dette medfører at resultatene er noe usikre pga. tilfeldigheter og skjevheter ved utvalget. En del av svingningene i tidsserien (se figur 1-6) skyldes utvalgsusikkerhet. Skjevheter ved utvalget kan også føre til at nivåtallene ligger for høyt eller for lavt.

Opplysninger om definisjoner, opplegg og gjennomføring av arbeidskraftundersøkelsene er gitt i Arbeidsmarkedsstatistikk 1989 (NOS B 926).

4. Referansetidspunkt

Kvartalstallene gjelder en bestemt undersøkelsesuke i hver måned:

	<u>1. kvartal</u>	<u>2. kvartal</u>	<u>3. kvartal</u>	<u>4. kvartal</u>
1989	9.1.-15.1.	10.4.-16.4.	17.7.-23.7.	9.10.-15.10.
	6.2.-12.2.	8.5.-14.5.	7.8.-13.8.	6.11.-12.11.
	27.2.- 5.3.	5.6.-11.6.	11.9.-17.9.	4.12.-10.12.
1990	8.1.-14.1.	16.4.-22.4.	16.7.-22.7.	8.10.-14.10.
	5.2.-11.2.	7.5.-13.5.	6.8.-12.8.	5.11.-11.11.
	5.3.-11.3.	11.6.-17.6.	10.9.-16.9.	3.12.- 9.12.
1991	7.1.-13.1.	8.4.-14.4.		
	11.2.-17.2.	6.5.-12.5.		
	4.3.-10.3.	3.6.- 9.6.		

Tabell 1. Personer 16-74 år i arbeidsstyrken, utførte ukeverk, registrerte arbeidsløse og personer i arbeidsmarkedstiltak. 1000 og prosent

År	kvartal	Arbeidskraftundersøkelsen (AKU)						Registrerte 2)			
		Per- soner 16-74 år	Arbeidsstyrken		Sysselsatte		Utførte ukeverk (37,5 t.)	Arbeidssøkere		Ar- beids- mar- keds- tiltak	
			I alt	Pro- sent	I alt	Pro- sent		I alt	Pro- sent 1)		løse
		1000	1000	1000		1000	1000	1000	1000		
Årsgjennomsnitt											
1980	2 887	1 940	67,2	1 908	66,1	1 707	32	1,7	22	16
1985	3 004	2 068	68,8	2 014	67,0	1 789	54	2,6	52	37
1986	3 024	2 128	70,4	2 086	69,0	1 854	42	2,0	36	26
1987	3 046	2 171	71,3	2 126	69,8	1 876	45	2,1	32	18
1988	3 071	2 183	71,1	2 114	68,8	1 810	69	3,2	49	19
1989	3 087	2 155	69,8	2 049	66,4	1 749	106	4,9	83	49
1990	3 094	2 142	69,2	2 030	65,6	1 698	112	5,2	93	56
Endring fra året før											
1981	22	35		27		16	8		6	1
1982	28	20		8		-5	12		13	1
1983	21	19		2		-8	17		23	11
1984	21	20		25		22	-5		3	6
1985	25	34		44		57	-10		-15	2
1986	3)	20	60 (46)		72 (58)		65	-12		-16	-11
1987	22	43		40		22	3		-4	-8
1988	25	12		-12			24		17	1
1989	16	-28		-65			37		34	30
1990	7	-13		-19			6		10	7
Kvartalstall 4)											
1988	2	3 072	2 191	71,3	2 127	69,2	1 931	65	3,0	41	17
	3	3 070	2 199	71,6	2 124	69,2	1 590	75	3,4	51	16
	4	3 068	2 163	70,5	2 080	67,8	1 880	84	3,9	63	25
1989	1	3 094	2 159	69,8	2 051	66,3	1 811	108	5,0	84	43
	2	3 091	2 172	70,3	2 068	66,9	1 853	104	4,8	80	46
	3	3 085	2 164	70,1	2 054	66,6	1 514	109	5,1	85	44
	4	3 079	2 123	69,0	2 022	65,7	1 818	101	4,8	82	64
1990	1	3 099	2 132	68,8	2 008	64,8	1 755	124	5,8	98	64
	2	3 098	2 151	69,4	2 039	65,8	1 745	112	5,2	90	53
	3	3 091	2 165	70,0	2 050	66,3	1 489	115	5,3	99	42
	4	3 088	2 120	68,7	2 023	65,5	1 805	97	4,6	84	65
1991	1	3 109	2 108	67,8	1 988	63,9	1 738	120	5,7	100	64
	2	3 107	2 107	67,8	1 997	64,3	1 687	110	5,2	94	63
Endring fra samme kvartal året før 4)											
1989	1	19	-20		-75			54		41	24
	2	19	-19		-59		-78	39		39	29
	3	15	-35		-70		-76	34		34	28
	4	11	-40		-58		-62	17		19	39
1990	1	5	-27		-43		-56	16		14	21
	2	7	-21		-29			8		10	7
	3	6	1		-4		-25	6		14	-2
	4	9	-3		1		-13	-4		2	1
1991	1	10	-24		-20		-17	-4		2	0
	2	9	-44		-42			-2		4	10

1) Arbeidssøkere i prosent av arbeidsstyrken.

2) Arbeidsdirektoratets tall. Årsgjennomsnitt er basert på de måneder som er med i AKU.

3) Tallene i parentes er endringstall for 1986 med samme definisjon som i 1985, jfr. tekstdelen.

4) Referanseukene for 2.kvartal vil i enkelte år inneholde bevegelige helligdager. Dette gir brudd i tidsserien for utførte ukeverk. Vi har utelatt å ta med endringstall i slike tilfeller. Se ellers omtalen i tekstdelen.

Tabell 2. Personer i alderen 16-74 år i arbeidsstyrken, sysselsatte og arbeidssøkere uten arbeidsinntekt etter kjønn. 1000 og prosent

År	kvartal	Personer ialt		Arbeidsstyrken		Sysselsatte		Arbeidssøkere	
		Menn	Kvinner	Menn	Kvinner	Menn	Kvinner	Menn	Kvinner
1980	1 446	1 440	1 147	793	1 133	775	14	18
1985	1 503	1 501	1 174	893	1 149	865	25	28
1986	1 518	1 505	1 190	938	1 172	914	18	24
1987	1 536	1 510	1 209	962	1 188	938	21	25
1988	1 544	1 528	1 209	974	1 173	941	36	33
1989	1 552	1 536	1 197	957	1 136	913	61	45
1990	1 554	1 540	1 181	961	1 115	915	66	46
Endring fra året før 1)									
1981	12	10	10	25	7	21	3	4
1982	9	19	8	12	-1	9	9	3
1983	15	5	-1	20	-11	13	10	7
1984	5	16	3	17	4	21	-1	-4
1985	16	9	7	26	18	26	-11	0
1987	18	5	19	24	17	23	2	1
1988	7	18	0	12	-15	3	15	9
1989	8	8	-12	-17	-37	-28	25	12
1990	2	4	-16	4	-21	2	5	1
Prosent av befolkningen					Prosent av arbeidsstyrken				
1980	100	100	79,3	55,1	78,3	53,8	1,3	2,3
1985	100	100	78,1	59,5	76,4	57,7	2,2	3,1
1986	100	100	78,4	62,3	77,2	60,7	1,5	2,5
1987	100	100	78,7	63,7	77,4	62,1	1,7	2,5
1988	100	100	78,3	63,7	76,0	61,6	3,0	3,4
1989	100	100	77,1	62,3	73,2	59,4	5,1	4,7
1990	100	100	76,0	62,4	71,8	59,4	5,6	4,8
Kvartalstall									
1988	2	1 543	1 530	1 211	980	1 174	952	37	28
	3	1 541	1 529	1 219	979	1 182	941	37	38
	4	1 540	1 528	1 198	966	1 154	926	44	40
1989	1	1 556	1 538	1 199	960	1 138	913	61	47
	2	1 554	1 537	1 202	969	1 144	924	58	45
	3	1 550	1 535	1 210	954	1 145	910	65	44
	4	1 546	1 533	1 178	946	1 118	904	60	42
1990	1	1 558	1 542	1 181	951	1 107	901	74	50
	2	1 556	1 541	1 192	959	1 124	915	68	44
	3	1 551	1 539	1 191	974	1 125	925	66	49
	4	1 550	1 538	1 159	960	1 104	919	55	41
1991	1	1 563	1 547	1 153	956	1 080	908	72	48
	2	1 561	1 546	1 155	952	1 091	905	64	46
Endring fra samme kvartal året før									
1989	1	6	13	-11	-10	-45	-30	34	20
	2	11	7	-9	-11	-30	-28	21	17
	3	9	6	-9	-25	-37	-31	28	6
	4	6	5	-20	-20	-36	-22	16	2
1990	1	2	4	-18	-9	-31	-12	13	3
	2	2	4	-10	-10	-20	-9	10	-1
	3	1	4	-19	20	-20	15	1	5
	4	4	5	-19	14	-14	15	-5	-1
1991	1	5	5	-28	5	-27	7	-2	-2
	2	5	5	-37	-7	-33	-10	-4	2

1) Endringstall fra 1985 til 1986 er utelatt pga. brudd i tidsserien, jfr. tekstdelen og tabell 1.

Tabell 3. Arbeidsstyrken og sysselsatte etter alder og kjønn. 1000 og prosent

År	kvartal	Arbeidsstyrken						Sysselsatte					
		16-24 år			25-66 år			16-24 år			25-66 år		
		Ialt	Menn	Kvinner	Ialt	Menn	Kvinner	Ialt	Menn	Kvinner	Ialt	Menn	Kvinner
1980	335	187	147	1 558	927	632	318	180	139	1 542	920	623
1985	<u>354</u>	<u>191</u>	<u>163</u>	<u>1 673</u>	<u>956</u>	<u>717</u>	<u>331</u>	<u>180</u>	<u>151</u>	<u>1 643</u>	<u>942</u>	<u>701</u>
1986	381	205	176	1 708	959	749	362	197	165	1 686	949	737
1987	<u>395</u>	<u>215</u>	<u>180</u>	<u>1 733</u>	<u>965</u>	<u>768</u>	<u>374</u>	<u>206</u>	<u>168</u>	<u>1 709</u>	<u>953</u>	<u>756</u>
1988	404	217	187	1 743	969	774	371	200	171	1 707	950	757
1989	374	200	173	1 746	974	772	331	177	155	1 684	937	746
1990	358	194	164	1 749	966	783	316	169	147	1 680	925	755
Endringer fra året før 1)													
1981	1	3	-1	31	5	26	-1	1	-2	27	5	22
1982	6	3	3	19	10	9	-1	-1	0	13	4	10
1983	8	1	7	13	-1	14	3	-1	4	2	-9	11
1984	-9	-5	-4	25	9	17	-3	-3	-1	25	7	18
1985	13	3	10	25	7	18	15	5	10	34	16	18
1987	14	10	4	25	5	20	12	9	3	23	4	19
1988	9	2	7	10	4	5	-3	-6	3	-2	-3	1
1989	-30	-17	-14	3	5	-2	-40	-23	-16	-23	-13	-11
1990	-16	-6	-9	3	-8	11	-15	-8	-8	-4	-12	9
Prosent av befolkningen													
1980	59,7	64,5	54,5	76,3	90,1	62,2	56,8	61,9	51,3	75,5	89,5	61,3
1985	<u>60,3</u>	<u>64,1</u>	<u>56,4</u>	<u>79,1</u>	<u>89,6</u>	<u>68,5</u>	<u>56,4</u>	<u>60,4</u>	<u>52,2</u>	<u>77,7</u>	<u>88,3</u>	<u>66,9</u>
1986	64,4	67,0	61,5	80,2	89,1	71,0	61,1	64,4	57,5	79,1	88,2	69,9
1987	<u>66,0</u>	<u>68,7</u>	<u>63,1</u>	<u>81,0</u>	<u>89,1</u>	<u>72,6</u>	<u>62,5</u>	<u>65,8</u>	<u>58,9</u>	<u>79,9</u>	<u>88,1</u>	<u>71,5</u>
1988	67,0	69,9	64,0	80,8	88,6	72,7	61,6	64,5	58,5	79,1	86,9	71,1
1989	62,5	65,1	59,2	80,3	88,2	72,0	55,4	57,7	53,1	77,4	84,9	69,6
1990	60,7	64,2	56,9	79,9	87,0	72,6	53,6	56,0	51,0	76,8	83,3	70,0
Kvartalstall													
1988	2	404	218	186	1 747	968	779	370	199	171	1 717	951	766
	3	433	231	202	1 735	967	768	396	213	183	1 698	949	748
	4	398	212	186	1 737	968	769	361	194	166	1 692	943	749
1989	1	360	190	169	1 762	983	779	319	169	150	1 696	944	751
	2	376	199	177	1 755	977	778	333	177	157	1 696	942	753
	3	396	217	179	1 735	971	763	349	189	159	1 673	934	738
	4	362	194	168	1 731	964	767	323	172	152	1 670	928	742
1990	1	326	180	146	1 762	974	788	284	153	131	1 681	927	754
	2	361	198	163	1 752	970	781	316	172	144	1 685	929	756
	3	392	210	182	1 743	963	779	347	184	163	1 673	923	750
	4	352	186	166	1 740	957	783	315	166	149	1 681	922	759
1991	1	308	163	145	1 764	969	795	266	141	125	1 688	920	767
	2	319	170	148	1 755	966	789	274	146	128	1 691	928	764
Endring fra samme kvartal året før													
1989	1	-21	-16	-6	9	9	0	-38	-25	-13	-29	-16	-14
	2	-28	-19	-9	8	9	-1	-37	-22	-14	-21	-9	-13
	3	-37	-14	-23	0	4	-5	-47	-24	-24	-25	-15	-10
	4	-36	-18	-18	-6	-4	-2	-38	-22	-14	-22	-15	-7
1990	1	-34	-10	-23	0	-9	9	-35	-16	-19	-15	-17	3
	2	-15	-1	-14	-3	-7	3	-17	-5	-13	-11	-13	3
	3	-4	-7	3	8	-8	16	-2	-5	4	0	-11	12
	4	-10	-8	-2	9	-7	16	-8	-6	-3	11	-6	17
1991	1	-18	-17	-1	2	-5	7	-18	-12	-6	7	-7	13
	2	-42	-28	-15	3	-4	8	-42	-26	-16	6	-1	8

1) Endringstall fra 1985 til 1986 er utelatt pga. brudd i tidsserien, jfr. tekstdelen og tabell 1.

Tabell 4. Sysselsatte etter næring. 1000

År	kvartal	Næring							
		I alt	1 Jordbruk	3 Industri	5 Bygg og anlegg	6 Vare- handel	7 Transport	8 Forret- nings- tjenester	9 Offentlige og private tjenester
Årsgjennomsnitt									
1980	1 908	159	383	142	320	174	101	593
1985	<u>2 014</u>	<u>147</u>	348	151	<u>346</u>	175	128	673
1986	2 086	152	359	155	364	179	142	689
1987	<u>2 126</u>	<u>139</u>	<u>352</u>	<u>166</u>	<u>375</u>	<u>178</u>	<u>155</u>	<u>710</u>
1988	2 114	134	337	166	376	176	166	709
1989	2 049	132	318	147	369	167	154	710
1990	2 030	129	310	139	358	162	150	734
Endring fra året før 1)									
1981	27	0	-5	4	10	1	-1	15
1982	8	-5	-13	2	1	8	3	16
1983	2	-6	-27	-1	5	-11	11	24
1984	25	-5	7	1	-6	4	3	18
1985	44	4	3	3	16	-1	11	7
1987	40	-13	-7	11	11	-1	13	21
1988	-12	-5	-15	1	1	-2	11	-1
1989	-65	-2	-19	-20	-7	-9	-12	1
1990	-19	-3	-8	-8	-11	-5	-4	24
Kvartalstall									
1988	2	2 127	140	343	164	385	174	163	714
	3	2 124	133	343	172	372	180	163	710
	4	2 080	128	324	169	365	172	165	704
1989	1	2 051	138	319	145	369	170	159	703
	2	2 068	139	323	147	372	168	155	710
	3	2 054	134	318	148	372	168	150	709
	4	2 022	118	311	148	363	162	151	718
1990	1	2 008	126	307	138	350	161	153	726
	2	2 039	132	315	136	360	163	151	731
	3	2 050	133	310	142	370	166	148	728
	4	2 023	125	308	139	350	157	147	749
1991	1	1 988	115	299	127	337	161	154	751
	2	1 997	115	296	130	348	164	153	746
Endring fra samme kvartal året før									
1989	1	-75	3	-20	-16	-12	-7	-15	-4
	2	-59	-1	-20	-17	-13	-6	-8	-4
	3	-70	1	-25	-24	0	-12	-13	-1
	4	-58	-10	-13	-21	-2	-10	-14	14
1990	1	-43	-12	-12	-7	-19	-9	-6	23
	2	-29	-7	-8	-11	-12	-5	-4	21
	3	-4	-1	-8	-6	-2	-2	-2	19
	4	1	7	-3	-9	-13	-5	-4	31
1991	1	-20	-11	-8	-11	-13	0	1	25
	2	-42	-17	-19	-6	-12	1	2	15

1) Endringstall fra 1985 til 1986 er utelatt pga. brudd i tidsserien, jfr. tekstdelen og tabell 1.

Tabell 5. Sysselsatte og utførte ukeverk i skjermede og konkurranseutsatte næringer. 1 000 og prosent

År	kvartal	Sysselsatte			Utførte ukeverk a 37,5 timer 1)		
		I alt	Skjermede næringer	Konkurranseutsatte næringer	I alt	Skjermede næringer	Konkurranseutsatte næringer
Årsgjennomsnitt							
1980	1 908	1 547	357	1 707	1 335	333
1985	2 014	1 683	326	1 789	1 448	306
1986	2 086	1 742	339	1 854	1 501	321
1987	2 126	1 787	334	1 876	1 535	311
1988	2 114	1 788	320	1 810	1 490	287
1989	2 049	1 737	304	1 749	1 460	281
1990	2 030	1 737	288	1 698	1 431	262
Endring fra året før 2)							
1981	30	28	0	16	20	-1
1982	8	19	-8	-5	12	-10
1983	2	30	-28	-8	18	-26
1984	25	18	4	22	14	8
1985	44	43	1	57	49	2
1987	40	45	-5	22	34	-10
1988	-12	1	-14			
1989	-65	-51	-16			
1990	-19	0	-16			
Kvartalstall 3)							
1988	2	2 127	1 799	325	1 931	1 604	324
	3	2 124	1 800	319	1 590	1 339	245
	4	2 080	1 765	308	1 880	1 574	300
1989	1	2 051	1 732	312	1 811	1 498	305
	2	2 068	1 747	311	1 853	1 540	303
	3	2 054	1 744	304	1 514	1 273	235
	4	2 022	1 725	290	1 818	1 530	281
1990	1	2 008	1 715	288	1 755	1 473	276
	2	2 039	1 744	289	1 745	1 472	267
	3	2 050	1 754	289	1 489	1 258	225
	4	2 023	1 733	285	1 805	1 520	281
1991	1	1 988	1 711	272	1 738	1 471	263
	2	1 997	1 727	266	1 687	1 442	242
Endring fra samme kvartal året før							
1989	1	-75	-59	-17			
	2	-59	-52	-14	-78	-64	-21
	3	-70	-56	-15	-76	-66	-10
	4	-58	-40	-18	-62	-44	-19
1990	1	-43	-17	-24	-56	-25	-29
	2	-29	-3	-22			
	3	-4	10	-15	-25	-15	-10
	4	1	8	-5	-13	-10	0
1991	1	-20	-4	-16	-17	-2	-13
	2	-42	-17	-23			

1) Tallene for utførte ukeverk er korrigeret for uoppgitt arbeidstid f.o.m. 2.kvartal 1988. For tidligere kvartaler og for årsgjennomsnitt t.o.m. 1988 er bare totaltallene korrigeret, ikke fordelingen på skjermede/konkurranseutsatte næringer.

2) Endringstall fra 1985 til 1986 (og fra 1987 til 1990 for ukeverk) er utelatt pga. brudd i tidsserien.

3) Se note 4 til tabell 1.

Tabell 6. Personer ialt, sysselsatte etter avtalt/vanlig arbeidstid pr uke 1)
og arbeidssøkere uten arbeidsinntekt etter alder og kjønn. 1 000

	Års-		1990				1991	
	gjennomsnitt		1.kv.	2.kv.	3.kv.	4.kv.	1.kv.	2.kv.
	1989	1990						
Personer ialt 16-74 år	3 087	3 094	3 099	3 098	3 091	3 088	3 109	3 107
Sysselsatte	2 049	2 030	2 008	2 039	2 050	2 023	1 988	1 997
Kort deltid	263	268	292	272	236	272	281	277
Lang deltid	270	265	258	269	267	266	260	261
Heltid	1 483	1 472	1 432	1 473	1 521	1 464	1 427	1 443
Uoppgitt arbeidstid	33	25	26	25	26	22	20	16
Arbeidssøkere	106	112	124	112	115	97	120	110
Personer ialt 16-19 år	259	254	254	254	254	254	245	246
Sysselsatte	100	94	77	90	114	97	66	69
Kort deltid	50	50	53	58	41	47	45	49
Lang deltid	11	11	7	9	17	9	4	6
Heltid	37	32	17	22	52	38	15	14
Uoppgitt arbeidstid	2	2	1	1	3	3	1	1
Arbeidssøkere	19	18	16	22	20	15	14	19
Personer ialt 20-24 år	340	336	336	337	336	336	335	336
Sysselsatte	231	221	207	226	233	219	200	205
Kort deltid	25	27	28	28	22	29	32	35
Lang deltid	19	20	17	22	21	20	24	24
Heltid	180	170	156	172	185	165	139	144
Uoppgitt arbeidstid	7	5	6	4	5	4	4	2
Arbeidssøkere	23	24	27	22	24	22	28	26
Menn 25-54 år	871	884	885	884	883	882	899	899
Sysselsatte	780	777	775	781	776	776	775	784
Kort deltid	9	12	14	11	10	12	15	14
Lang deltid	21	21	21	23	18	23	21	22
Heltid	736	734	729	736	738	734	731	740
Uoppgitt arbeidstid	13	10	11	11	10	8	8	8
Arbeidssøkere	32	37	43	36	37	31	43	34
Kvinner 25-54 år	828	841	841	842	841	841	856	856
Sysselsatte	630	641	637	644	638	644	652	650
Kort deltid	129	126	139	123	113	129	134	128
Lang deltid	168	166	162	169	166	167	162	160
Heltid	326	343	331	347	353	343	352	358
Uoppgitt arbeidstid	8	5	5	6	5	5	4	4
Arbeidssøkere	23	26	31	23	28	23	26	24
Menn 55-66 år	233	226	227	227	226	225	223	222
Sysselsatte	157	148	152	148	147	146	145	144
Kort deltid	6	7	7	6	5	9	6	5
Lang deltid	8	7	8	7	7	8	9	8
Heltid	142	133	137	134	133	128	129	130
Uoppgitt arbeidstid	2	1	1	2	2	1	1	1
Arbeidssøkere	5	4	4	5	4	3	5	5
Kvinner 55-66 år	243	237	238	237	237	237	233	232
Sysselsatte	116	114	118	112	112	115	115	113
Kort deltid	32	33	34	32	32	35	34	34
Lang deltid	36	33	36	31	32	33	34	33
Heltid	47	47	46	49	47	46	47	46
Uoppgitt arbeidstid	1	1	-	1	1	-	-	1
Arbeidssøkere	3	2	3	3	1	2	2	2
Personer i alt 67-74 år	314	316	318	317	314	313	319	316
Sysselsatte	34	34	43	38	30	27	35	31
Kort deltid	12	14	17	16	12	12	15	12
Lang deltid	8	7	7	8	6	5	5	6
Heltid	14	13	17	14	12	10	14	13
Uoppgitt arbeidstid	1	1	1	1	1	-	-	-
Arbeidssøkere	1	1	1	1	-	1	1	1

1) Kort deltid = 1-19 timer

Lang deltid = 20-36 timer, med unntak av personer med arbeidstid 30-36 timer som oppgir at dette utgjør heltid

Heltid = 37 timer og mer, samt tilfellene nevnt ovenfor.

Tabell 7. Arbeidsstyrken etter alder og kjønn. 1 000 og i prosent av alle personer i hver gruppe.

	Års- gjennomsnitt		1990				1991	
	1989	1990	1.kv.	2.kv.	3.kv.	4.kv.	1.kv.	2.kv.
	1 000							
I ALT	2 155	2 142	2 132	2 151	2 165	2 120	2 108	2 107
16-19	119	113	93	112	134	112	80	88
20-24	254	245	234	249	258	241	228	231
25-29	259	261	262	252	261	270	264	262
30-39	550	543	551	553	538	532	544	546
40-54	656	676	672	679	680	673	689	684
55-66	281	269	277	268	264	266	267	264
67-74	35	35	44	39	30	27	36	32
MENN	1 197	1 181	1 181	1 192	1 191	1 159	1 153	1 155
16-19	62	58	49	59	69	56	40	43
20-24	139	135	131	139	141	131	123	127
25-29	145	147	148	141	147	150	147	147
30-39	308	297	298	302	295	292	294	294
40-54	360	370	372	374	370	365	377	376
55-66	162	152	157	153	150	149	150	149
67-74	23	21	27	24	17	16	20	18
KVINNER	957	961	951	959	974	960	956	952
16-19	58	54	44	53	65	56	40	45
20-24	116	110	103	110	117	110	105	104
25-29	114	114	114	110	114	120	117	116
30-39	242	247	253	251	242	240	250	251
40-54	297	306	301	305	310	307	312	307
55-66	119	116	121	115	113	116	117	115
67-74	12	14	16	15	12	11	16	14
	Prosent							
I ALT	69,8	69,2	68,8	69,4	70,0	68,6	67,8	67,8
16-19	46,1	44,3	36,6	44,0	52,7	44,0	32,5	35,8
20-24	74,9	72,9	69,5	73,9	76,7	71,5	68,1	68,8
25-29	83,0	82,1	81,8	81,3	82,6	82,9	80,6	78,6
30-39	87,2	86,9	87,5	86,9	86,6	86,4	86,3	86,6
40-54	86,7	86,5	86,6	87,0	86,5	85,9	86,5	86,5
55-66	58,9	58,0	59,6	57,7	57,1	57,6	58,7	58,0
67-74	11,2	11,1	13,7	12,2	9,5	8,8	11,3	10,2
MENN	77,2	76,0	75,8	76,6	76,7	74,8	73,7	74,0
16-19	46,5	45,0	37,8	45,6	53,4	43,1	32,0	34,4
20-24	79,5	78,4	76,1	80,4	81,5	75,7	71,9	74,2
25-29	90,2	88,5	87,6	87,9	90,1	88,5	85,7	84,5
30-39	94,9	93,6	93,7	93,8	93,4	93,4	92,9	93,0
40-54	93,1	92,4	93,4	93,2	91,9	91,2	92,0	92,1
55-66	69,6	67,4	68,9	67,5	66,7	66,4	67,5	67,0
67-74	16,2	14,9	19,0	16,5	12,4	11,6	13,9	12,9
KVINNER	62,3	62,4	61,7	62,2	63,3	62,4	61,8	61,6
16-19	45,7	43,7	35,4	42,4	51,9	44,9	33,1	37,3
20-24	70,1	67,1	62,6	67,1	71,6	67,1	64,1	63,2
25-29	75,3	75,2	75,2	74,2	74,5	76,7	75,0	72,2
30-39	79,1	79,9	81,2	80,0	79,4	79,2	79,6	80,1
40-54	80,0	80,3	79,5	80,5	80,8	80,4	80,7	80,5
55-66	48,7	49,1	50,8	48,5	47,9	49,2	50,3	49,5
67-74	7,1	7,9	9,3	8,7	7,2	6,5	9,1	7,9

Tabell 8. Personer etter hovedsakelig virksomhet, deltidssysselsetting 1) og alder. 1 000

Hovedsakelig virksomhet	Års- gjennomsnitt		1990				1991	
	1989	1990	1.kv.	2.kv.	3.kv.	4.kv.	1.kv.	2.kv.
							1.kv.	2.kv.
Personer 16-74 år	3 087	3 094	3 099	3 098	3 091	3 088	3 109	3 107
Yrkesaktive 2)	1 799	1 804	1 767	1 807	1 836	1 804	1 769	1 788
Deltidssysselsatte	316	331	335	334	315	340	342	344
Under utdanning	321	339	379	359	284	334	392	393
Deltidssysselsatte	74	77	82	88	67	70	76	83
Hjemmearbeidende	295	253	263	249	256	243	240	227
Deltidssysselsatte	79	60	67	59	56	58	59	51
Førtidspensjonister/uføre	220	231	228	236	228	232	231	233
Deltidssysselsatte	8	8	8	9	6	10	7	7
Alderspensjonister	256	263	248	260	270	276	256	271
Deltidssysselsatte	12	12	13	13	11	11	10	10
Annet/uoppgitt	197	204	213	186	218	200	222	196
Deltidssysselsatte	44	45	45	38	48	47	46	40
Personer 16-19 år	259	254	254	254	254	254	245	246
Yrkesaktive 2)	43	38	22	27	57	46	18	17
Deltidssysselsatte	5	6	5	5	4	8	3	3
Under utdanning	192	194	214	210	169	183	213	214
Deltidssysselsatte	48	48	49	56	45	41	42	47
Annet/uoppgitt	23	22	18	17	28	25	15	15
Deltidssysselsatte	7	7	5	6	9	7	5	5
Personer 20-24 år	340	336	336	336	336	336	335	336
Yrkesaktive 2)	197	188	172	191	201	186	162	167
Deltidssysselsatte	17	18	16	19	17	20	22	23
Under utdanning	85	92	107	94	73	94	114	112
Deltidssysselsatte	17	20	21	23	17	20	24	25
Hjemmearbeidende	16	14	12	12	17	14	11	12
Deltidssysselsatte	3	2	1	2	3	2	2	2
Annet/uoppgitt	42	43	45	39	45	42	49	46
Deltidssysselsatte	7	7	6	7	7	7	8	9
Personer 25-54 år	1 699	1 725	1 726	1 726	1 724	1 724	1 754	1 754
Yrkesaktive 2)	1 294	1 322	1 304	1 333	1 326	1 326	1 330	1 351
Deltidssysselsatte	232	244	245	249	234	249	247	253
Under utdanning	43	52	58	55	41	55	65	67
Deltidssysselsatte	8	9	12	9	5	10	11	11
Hjemmearbeidende	177	151	160	147	153	145	148	136
Deltidssysselsatte	60	44	51	42	40	42	44	35
Førtidspensjonister/uføre	71	77	75	78	76	81	74	80
Deltidssysselsatte	3	3	3	3	2	3	3	3
Annet/uoppgitt	114	122	130	113	128	116	137	120
Deltidssysselsatte	25	25	26	21	27	27	28	22
Personer 55-66 år	476	463	465	464	462	462	456	454
Yrkesaktive 2)	245	237	244	237	235	232	238	234
Deltidssysselsatte	57	57	61	54	55	58	63	59
Hjemmearbeidende	77	67	66	67	66	66	60	61
Deltidssysselsatte	15	12	12	12	11	12	11	12
Førtidspensjonister/uføre	117	122	117	126	121	124	121	122
Deltidssysselsatte	4	5	4	4	3	7	4	4
Alderspensjonister	16	18	14	16	20	20	16	18
Deltidssysselsatte	1	1	-	1	1	2	1	1
Annet/uoppgitt	21	20	23	19	20	19	21	18
Deltidssysselsatte	5	6	7	4	6	6	4	5
Personer 67-74 år	314	316	318	317	314	313	319	316
Yrkesaktive 2)	20	19	25	20	17	14	21	19
Deltidssysselsatte	6	6	8	6	5	4	6	6
Hjemmearbeidende	24	20	24	22	18	16	21	17
Deltidssysselsatte	2	2	3	2	2	2	3	2
Alderspensjonister	239	245	233	243	249	256	240	251
Deltidssysselsatte	11	11	12	12	10	10	9	10
Annet/uoppgitt	31	32	37	33	30	27	37	30
Deltidssysselsatte	1	2	2	3	1	1	2	1

1) For en fullstendig inndeling etter heltid og deltid, se tabell 6.

2) Som yrkesaktive regnes her sysselsatte på heltid, samt deltidssysselsatte som oppgir yrkesaktivitet som sin hovedsaklige virksomhet.

Tabell 9. Sysselsatte etter kjønn og avtalt/vanlig arbeidstid pr. uke. 1 000

Arbeidstid, kjønn	Års- gjennomsnitt		1990				1991	
	1989	1990	1.kv.	2.kv.	3.kv.	4.kv.	1.kv.	2.kv.
							1991	1991
I ALT	2 049	2 030	2 008	2 039	2 050	2 023	1 988	1 997
Deltid 1)	533	533	550	541	503	538	541	537
1- 9 timer	90	88	99	92	71	91	94	97
10-19 timer	170	176	188	176	162	178	184	177
20-29 timer	174	167	161	167	169	171	167	166
30-36 timer 2)	94	95	95	99	95	93	92	93
Heltid 1)	1 483	1 472	1 432	1 473	1 521	1 464	1 427	1 443
30-36 timer 2)	101	107	101	109	113	105	111	110
37-44 timer	1 148	1 138	1 112	1 132	1 175	1 132	1 115	1 116
45 timer og over	221	215	206	220	217	216	192	211
Uoppgitt	33	25	26	25	26	22	20	16
Avtalt/vanlig arbeidstid (timer pr. uke)	34,9	34,8	34,4	34,8	35,2	34,7	34,3	34,6
MENN	1 136	1 115	1 107	1 124	1 125	1 104	1 080	1 091
Deltid 1)	93	97	105	104	84	96	102	104
1- 9 timer	24	25	29	29	19	23	30	32
10-19 timer	25	28	32	28	24	30	30	26
20-29 timer	22	21	20	24	20	21	22	24
30-36 timer 2)	21	20	21	20	19	19	18	21
Heltid 1)	1 023	1 003	987	1 004	1 026	997	967	977
30-36 timer 2)	52	53	51	53	56	53	56	52
37-44 timer	774	760	752	759	778	752	740	738
45 timer og over	187	181	174	184	181	184	163	182
Uoppgitt	20	15	16	16	15	12	11	10
Avtalt/vanlig arbeidstid (timer pr. uke)	39,4	39,1	38,8	39,1	39,4	39,2	38,5	39,0
KVINNER	913	915	901	915	925	919	908	905
Deltid 1)	440	436	445	438	419	442	440	433
1- 9 timer	67	63	70	63	52	67	64	65
10-19 timer	145	148	157	148	139	148	154	152
20-29 timer	152	146	142	143	149	150	144	142
30-36 timer 2)	73	76	73	79	77	73	74	72
Heltid 1)	460	469	445	469	495	467	460	466
30-36 timer 2)	49	54	51	56	57	52	55	58
37-44 timer	373	378	360	373	397	381	375	378
45 timer og over	34	34	32	36	36	32	29	29
Uoppgitt	13	10	10	9	11	10	8	6
Avtalt/vanlig arbeidstid (timer pr. uke)	29,4	29,5	28,9	29,6	30,2	29,4	29,3	29,4

1) En del personer er klassifisert som deltidssysselsatt selv om det ikke er oppgitt et eksakt timetall. Fordelingen på de ulike timeintervallene summerer seg derfor ikke opp til heltid/deltid ialt.

2) Deltid = 1-36 timer, med unntak av personer med arbeidstid 30-36 timer som oppgir at dette utgjør heltid.

Heltid = 37 timer og mer, samt tilfellene nevnt ovenfor.

Tabell 10. Sysselsatte etter næring. 1 000

	Års- gjennomsnitt		1990				1991	
	1989	1990	1.kv.	2.kv.	3.kv.	4.kv.	1.kv.	2.kv.
	1-9 Ialt, medregnet uoppgitt ...	2 049	2 030	2 008	2 039	2 050	2 023	1 988
1 JORDBRUK, SKOGBRUK, FISKE OG FANGST	132	129	126	132	133	125	115	115
11 Jordbruk	101	101	98	106	105	96	91	95
12 Skogbruk	8	7	10	5	6	8	9	6
13 Fiske og fangst	23	20	18	21	22	21	16	14
2 OLJEUTVINNING OG BERGVERKSDRIFT	23	22	22	22	23	20	19	21
3 INDUSTRI	318	310	307	315	310	308	299	296
Av dette:								
31 Næringsmidler, drikke- varer og tobakksvarer ...	50	50	50	50	51	49	47	49
32 Tekstil- og beklednings- varer, lær og lærvarer ..	15	14	14	17	13	13	13	11
33 Trevarer	38	35	37	37	35	32	30	31
34 Treforedling, grafisk produksjon og forlags- virksomhet	46	49	45	50	51	52	50	47
35 Kjemiske produkter, mineralolje-, kull-, gummi- og plastprodukter	28	25	26	27	24	24	25	23
36 Mineralske produkter	11	10	11	9	9	11	11	10
37 Metaller	19	18	17	18	19	19	20	20
38 Verkstedprodukter	108	104	105	102	104	106	100	101
4 KRAFT- OG VANNFORSYNING	22	23	21	23	25	23	21	20
5 BYGGE- OG ANLEGGSVIRKSOMHET	147	139	138	136	142	139	127	130
6 VAREHANDEL, HOTELL- OG RESTAURANTVIRKSOMHET	369	358	350	360	370	350	337	348
61 Engros- og agenturhandel	128	120	118	125	123	115	112	125
62 Detaljhandel	185	181	181	179	184	182	172	167
63 Hotell og restaurantdrift	56	56	51	57	63	53	53	56
7 TRANSPORT, LAGRING, POST OG TELEKOMMUNIKASJON	167	162	161	163	166	157	161	164
71 Transport og lagring	120	118	117	119	123	112	112	115
72 Post og telekommunikasjon	47	44	44	44	42	44	50	48
8 BANK OG FINANSIERING, FORSIKRING, EIENDOMSDRIFT OG FORRETNINGSMESSIG TJENESTE- YTING	154	150	153	151	148	147	154	153
81 Bank og finansiering	48	48	48	49	49	45	45	46
82 Forsikring	15	14	14	14	15	14	17	15
83 Eiendomsdrift og forret- ningsmessig tjenesteyting	91	88	92	88	84	88	92	92
9 OFFENTLIG, SOSIAL OG PRIVAT TJENESTEYTING	710	734	726	731	728	749	751	746
91 Offentlig administrasjon, forsvar, politi og retts- vesen	145	147	147	146	147	149	147	138
92 Renovasjon og rengjøring	16	16	19	15	15	16	18	17
93 Undervisning, helse- og sosialtjenester	465	483	475	481	480	495	496	500
Av dette:								
931 og 932 Undervisning og forskning	158	162	164	165	154	165	164	174
933 Helsetjenester	205	215	207	210	222	220	220	208
934 Sosiale tjenester ...	86	91	88	90	90	95	94	102
94 Kulturell tjenesteyting	27	30	28	30	31	31	31	33
95 Personlig tjenesteyting	57	56	56	58	54	57	59	57
Uoppgitt næring	7	5	4	6	6	4	4	4

Tabell 11. Utførte ukeverk (a 37,5 timer) etter næring. 1 000

	Års-		1990				1991	
	gjennomsnitt							
	1989	1990	1.kv.	2.kv.	3.kv.	4.kv.	1.kv.	2.kv.
1-9 Ialt, medregnet uoppgitt ...	1 749	1 698	1 755	1 745	1 489	1 805	1 738	1 687
1 JORDBRUK, SKOGBRUK, FISKE OG FANGST	146	141	126	158	145	135	117	135
11 Jordbruk	112	112	94	131	118	103	90	113
12 Skogbruk	8	7	9	5	6	8	9	5
13 Fiske og fangst	27	22	22	22	20	24	19	16
2 OLJEUTVINNING OG BERGVERKSDRIFT	21	20	20	20	19	20	18	19
3 INDUSTRI	278	267	281	272	224	291	275	250
Av dette:								
31 Næringsmidler, drikke- varer og tobaksvarer ...	43	42	45	42	38	44	42	41
32 Tekstil- og beklednings- varer, lær og lærvarer ..	11	12	12	15	9	11	10	9
33 Trevarer	32	30	33	33	23	31	27	25
34 Treforedling, grafisk produksjon og forlags- virksomhet	38	40	37	39	34	48	42	36
35 Kjemiske produkter, miner- alolje-, kull-, gummi- og plastprodukter	25	22	24	24	19	22	24	19
36 Mineralske produkter	10	8	9	7	6	10	9	8
37 Metaller	16	16	16	15	14	18	19	16
38 Verkstedprodukter	100	94	102	93	78	103	99	92
4 KRAFT- OG VANNFORSYNING	19	19	20	19	17	21	19	16
5 BYGGE- OG ANLEGGSVIRKSOMHET	133	121	125	125	104	132	118	117
6 VAREHANDEL, HOTELL- OG RESTAURANTVIRKSOMHET	311	296	296	298	282	306	284	286
61 Engros- og agenturhandel	124	115	120	120	99	119	111	115
62 Detaljhandel	143	137	135	135	132	145	133	128
63 Hotell og restaurantdrift	44	44	40	44	51	42	40	43
7 TRANSPORT, LAGRING, POST OG TELEKOMMUNIKASJON	148	144	152	147	132	147	148	149
71 Transport og lagring	111	111	116	112	106	112	109	113
72 Post og telekommunikasjon	37	33	36	34	26	35	39	36
8 BANK OG FINANSIERING, FORSIKRING, EIENDOMSDRIFT OG FORRETNINGSMESSIG TJENESTE- YTING	138	134	150	136	110	138	150	138
81 Bank og finansiering	42	40	43	41	35	40	42	39
82 Forsikring	13	13	14	13	11	13	16	14
83 Eiendomsdrift og forret- ningsmessig tjenesteyting	83	81	93	82	64	85	92	86
9 OFFENTLIG, SOSIAL OG PRIVAT TJENESTEYTING	548	552	581	564	451	612	606	572
91 Offentlig administrasjon, forsvar, politi og retts- vesen	132	131	137	129	116	141	135	119
92 Renovasjon og rengjøring	12	12	13	11	10	12	13	12
93 Undervisning, helse- og sosialtjenester	334	339	358	353	265	379	380	367
Av dette:								
931 og 932 Undervisning og forskning	123	118	133	131	70	138	137	138
933 Helsetjenester	146	151	151	153	138	163	162	149
934 Sosiale tjenester ...	53	56	59	54	46	64	64	65
94 Kulturell tjenesteyting	22	25	25	26	21	28	27	27
95 Personlig tjenesteyting	47	45	48	45	38	50	51	47
Uoppgitt næring	8	5	4	6	6	4	3	4

1) Tallene for utførte ukeverk i 1990 er ikke direkte sammenlignbare med tallene for 1989, ettersom 2. påskedag inngikk i referanseperioden for 2.kvartal 1990, jfr. tekstdelen.

2) Tallene for utførte ukeverk i 2.kvartal 1991 er ikke direkte sammenlignbare med tallene for 2. kvartal 1990 pga. virkninger av bevegelige helligdager, jfr. tekstdelen.

Tabell 12. Sysselsatte ialt etter yrkesstatus og sysselsatte i inntektsgivende arbeid, utførte ukeverk og faktisk arbeidstid etter kjønn og yrkesstatus.

	Års- gjennomsnitt		1990				1991	
	2)						3)	
	1989	1990	1.kv.	2.kv.	3.kv.	4.kv.	1.kv.	2.kv.
	1 000							
Sysselsatte ialt	2 049	2 030	2 008	2 039	2 050	2 023	1 988	1 997
Lønnstakere	1 812	1 804	1 785	1 810	1 825	1 795	1 778	1 784
Selvstendige	190	184	176	185	184	190	178	179
Familiearbeidere	38	36	40	36	34	32	27	29
Sysselsatte i inntektsgivende arbeid 1)	1 801	1 770	1 840	1 867	1 509	1 863	1 824	1 839
Lønnstakere	1 582	1 565	1 634	1 652	1 323	1 652	1 628	1 639
Selvstendige	174	165	162	172	149	174	166	169
Familiearbeidere	36	33	37	35	31	30	26	26
MENN								
Sysselsatte i inntektsgivende arbeid 1)	1 019	994	1 034	1 052	852	1 039	1 011	1 025
Lønnstakere	865	852	888	904	723	894	874	881
Selvstendige	136	126	130	132	113	130	126	129
Familiearbeidere	10	11	11	10	10	10	8	10
KVINNER								
Sysselsatte i inntektsgivende arbeid 1)	782	775	806	814	658	824	813	814
Lønnstakere	718	713	746	748	600	758	754	757
Selvstendige	37	38	33	41	36	44	40	39
Familiearbeidere	25	23	26	24	21	20	18	16
Utførte ukeverk i alt								
(a 37,5 timer)	1 749	1 698	1 755	1 745	1 489	1 805	1 738	1 687
Lønnstakere	1 505	1 471	1 538	1 499	1 272	1 576	1 531	1 460
Selvstendige	209	197	187	214	185	202	188	204
Familiearbeidere	25	23	23	24	24	21	15	18
MENN								
Utførte ukeverk i alt (a 37,5 timer)	1 119	1 076	1 115	1 112	940	1 139	1 086	1 065
Lønnstakere	930	902	944	924	775	965	924	885
Selvstendige	173	161	158	174	149	161	154	169
Familiearbeidere	7	8	7	7	10	7	4	7
KVINNER								
Utførte ukeverk i alt (a 37,5 timer)	630	622	639	633	549	667	652	622
Lønnstakere	575	570	594	575	498	611	606	575
Selvstendige	36	36	29	39	36	40	34	36
Familiearbeidere	18	15	16	17	14	14	11	11
Timer pr. uke								
Faktisk arbeidstid i alt	36,5	36,0	35,8	35,1	37,0	36,4	35,7	34,4
Lønnstakere	35,7	35,3	35,3	34,0	36,1	35,8	35,3	33,4
Selvstendige	45,3	44,9	43,3	46,6	46,5	43,5	42,5	45,6
Familiearbeidere	26,1	26,0	23,1	26,1	29,4	25,9	21,9	25,5
MENN								
Faktisk arbeidstid i alt	41,2	40,6	40,5	39,6	41,4	41,1	40,3	39,0
Lønnstakere	40,4	39,7	39,9	38,3	40,2	40,5	39,7	37,7
Selvstendige	47,8	47,9	45,9	49,8	49,4	46,6	45,9	49,2
Familiearbeidere	26,6	27,1	24,3	23,7	35,2	25,4	18,4	25,7
KVINNER								
Faktisk arbeidstid i alt	30,2	30,1	29,8	29,2	31,3	30,4	30,1	28,7
Lønnstakere	30,1	30,0	29,9	28,8	31,1	30,3	30,2	28,5
Selvstendige	36,2	35,3	33,3	36,3	37,3	34,4	31,7	33,9
Familiearbeidere	25,9	25,5	22,6	27,1	26,5	26,1	23,5	25,3

1) Sysselsatte i inntektsgivende arbeid omfatter ikke dem som var midlertidig fraværende fra arbeidet i referanseukene.

2) Tallene for utførte ukeverk og faktisk arbeidstid i 1990 er ikke direkte sammenlignbare med tallene for 1989, ettersom 2.påskedag inngikk i referanseperioden for 2.kvartal 1990, jfr. tekstdelen.

3) Tallene for utførte ukeverk og faktisk arbeidstid er ikke direkte sammenlignbare mellom 2.kvartal 1990 og 2.kvartal 1991, jfr. tekstdelen.

Tabell 13. Personer i alt, sysselsatte, fravær fra arbeid og årsak til fravær etter kjønn.
1 000 og prosent

	Års- gjennomsnitt		1990				1991	
	1989	1990	1.kv.	2.kv.	3.kv.	4.kv.	1.kv.	2.kv.
	1 000							
PERSONER I ALT	3 087	3 094	3 099	3 098	3 091	3 088	3 109	3 107
Sysselsatte	2 049	2 030	2 008	2 039	2 050	2 023	1 988	1 997
I arbeid	1 801	1 770	1 840	1 867	1 509	1 863	1 824	1 839
Midlertidig fraværende	248	260	168	173	540	161	164	158
Sykdom	62	62	70	61	54	64	74	59
Ferie	114	123	25	29	415	24	19	22
Avspasering/arbeidstids- ordning	27	27	29	29	25	26	26	31
Andre årsaker/uoppgitt ...	44	47	44	54	46	46	46	46
MENN I ALT	1 551	1 554	1 558	1 556	1 551	1 550	1 563	1 561
Sysselsatte	1 136	1 115	1 107	1 124	1 125	1 104	1 080	1 091
I arbeid	1 019	994	1 034	1 052	852	1 039	1 011	1 025
Midlertidig fraværende	118	121	73	72	273	65	69	67
Sykdom	31	30	33	31	27	30	36	28
Ferie	59	65	11	14	221	13	9	11
Avspasering/arbeidstids- ordning	15	14	16	13	13	13	13	17
Andre årsaker/uoppgitt ...	12	12	12	14	12	10	11	11
KVINNER I ALT	1 536	1 540	1 542	1 541	1 539	1 538	1 547	1 546
Sysselsatte	913	915	901	915	925	919	908	905
I arbeid	782	775	806	814	658	824	813	814
Midlertidig fraværende	131	140	95	101	267	96	95	91
Sykdom	31	32	37	30	27	34	39	31
Ferie	55	58	13	15	194	12	9	11
Avspasering/arbeidstids- ordning	12	13	13	16	12	13	13	14
Andre årsaker/uoppgitt ...	33	36	32	40	34	36	34	35
	I prosent av sysselsatte							
Fravær i alt	12,1	12,8	8,4	8,5	26,4	7,9	8,3	7,9
Menn	10,3	10,8	6,6	6,4	24,3	5,9	6,4	6,1
Kvinner	14,3	15,3	10,5	11,0	28,9	10,4	10,5	10,1
Sykdom	3,0	3,1	3,5	3,0	2,7	3,2	3,7	3,0
Menn	2,8	2,7	3,0	2,7	2,4	2,7	3,3	2,6
Kvinner	3,4	3,5	4,1	3,3	2,9	3,7	4,2	3,5
Ferie	5,6	6,1	1,2	1,4	20,3	1,2	0,9	1,1
Menn	5,2	5,8	1,0	1,3	19,7	1,1	0,9	1,0
Kvinner	6,0	6,4	1,5	1,6	21,0	1,3	1,0	1,2
Avspasering/arbeidstids- ordning	1,3	1,3	1,5	1,4	1,2	1,3	1,3	1,5
Menn	1,3	1,2	1,5	1,2	1,2	1,2	1,2	1,6
Kvinner	1,3	1,5	1,4	1,7	1,3	1,4	1,4	1,5
Andre årsaker/uoppgitt	2,2	2,3	2,2	2,6	2,2	2,3	2,3	2,3
Menn	1,0	1,1	1,1	1,2	1,0	0,9	1,0	1,0
Kvinner	3,6	3,9	3,5	4,4	3,7	3,9	3,8	3,9

Tabell 14. Arbeidssøkere uten arbeidsinntekt etter hovedsakelig virksomhet. 1 000

Hovedsakelig virksomhet	Års-gjennomsnitt		1990				1991	
	1989	1990	1.kv.	2.kv.	3.kv.	4.kv.	1991	
							1.kv.	2.kv.
I ALT	106	112	124	112	115	97	120	110
Hjemmearbeidende	9	9	10	8	10	8	8	7
Under utdanning	16	17	15	24	18	12	14	22
Arbeidsledig	64	71	77	66	76	66	81	70
Ufrivillig permittert uten lønn	11	9	15	8	5	8	11	5
Annet	5	6	7	5	7	4	5	6

Tabell 15. Arbeidssøkere uten arbeidsinntekt etter kjønn og alder. 1 000 og prosent

Alder. År	Års-gjennomsnitt		1990				1991	
	1989	1990	1.kv.	2.kv.	3.kv.	4.kv.	1991	
							1.kv.	2.kv.
1 000								
I ALT	106	112	124	112	115	97	120	110
16-24	43	42	42	44	45	37	42	45
25-54	55	63	74	59	65	54	69	58
55-74	8	7	8	9	5	6	9	7
MENN	61	66	74	68	66	55	72	64
16-24	24	25	27	26	25	20	23	25
25-54	32	37	43	36	37	31	43	34
55-74	5	5	5	6	4	4	6	5
KVINNER	45	46	50	44	49	41	48	46
16-24	19	18	16	19	19	17	20	20
25-54	23	26	31	23	28	23	26	24
55-74	3	2	3	3	1	2	3	2
Prosent								
I ALT	4,9	5,2	5,8	5,2	5,3	4,6	5,7	5,2
16-24	11,4	11,8	13,0	12,3	11,4	10,5	13,7	14,0
25-54	3,8	4,2	5,0	4,0	4,4	3,7	4,6	3,9
55-74	2,5	2,3	2,6	2,8	1,7	2,0	2,9	2,5
MENN	5,1	5,6	6,3	5,7	5,5	4,8	6,3	5,5
16-24	11,8	12,7	14,8	12,9	12,1	10,9	13,9	14,5
25-54	4,0	4,5	5,2	4,4	4,5	3,9	5,3	4,1
55-74	2,7	2,6	2,7	3,2	2,2	2,2	3,6	3,2
KVINNER	4,7	4,8	5,3	4,6	5,0	4,3	5,0	4,9
16-24	11,0	10,7	10,8	11,5	10,6	10,0	13,5	13,5
25-54	3,5	3,9	4,6	3,4	4,3	3,4	3,8	3,6
55-74	2,2	1,9	2,5	2,2	1,2	1,7	1,9	1,6

Tabell 16. Arbeidssøkere uten arbeidsinntekt etter søkingens varighet.

Søkingens varighet	Års- gjennomsnitt		1990				1991	
	1989	1990	1.kv.	2.kv.	3.kv.	4.kv.	1.kv.	2.kv.
							1991	1991
1 000								
I alt, medregnet uoppgitt	106	112	124	112	115	97	120	110
1- 4 uker	22	21	22	24	22	15	24	21
5-13 uker	25	22	27	13	29	18	27	16
14-26 uker	20	16	21	18	12	15	17	19
27-39 uker	8	9	12	11	7	6	10	9
40-52 uker	9	12	11	14	13	10	8	11
53 uker og over	11	19	17	19	21	20	20	19
Uoppgitt	12	13	14	13	11	12	14	15
Uker								
Gjennomsnittlig varighet	23,0	30,0	27,0	31,1	29,3	33,7	28,3	31,5
Prosent								
I alt, medregnet uoppgitt	100	100	100	100	100	100	100	100
1- 4 uker	21	19	18	22	19	16	20	19
5-13 uker	23	19	22	11	25	19	22	14
14-26 uker	19	15	17	16	10	15	14	18
27-39 uker	7	8	9	10	6	7	8	8
40-52 uker	9	11	9	12	11	11	7	10
53 uker og over	10	17	14	17	18	21	17	18
Uoppgitt	11	11	12	12	9	12	12	14

Figur 1. Arbeidsstyrken, sysselsatte og utførte ukeverk etter kjønn. 1 000

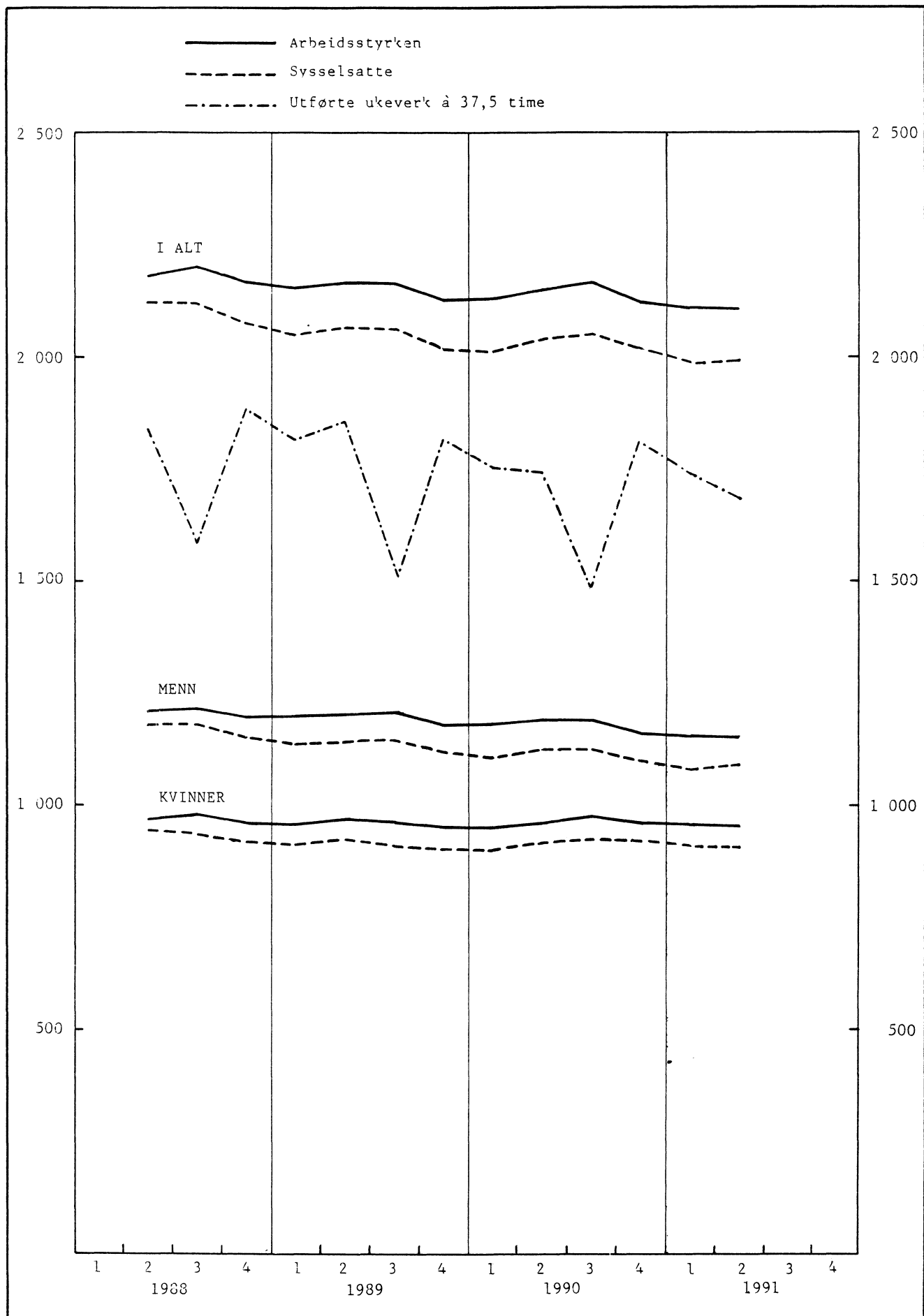

Figur 2. Sysselsatte etter alder og kjønn. 1 000

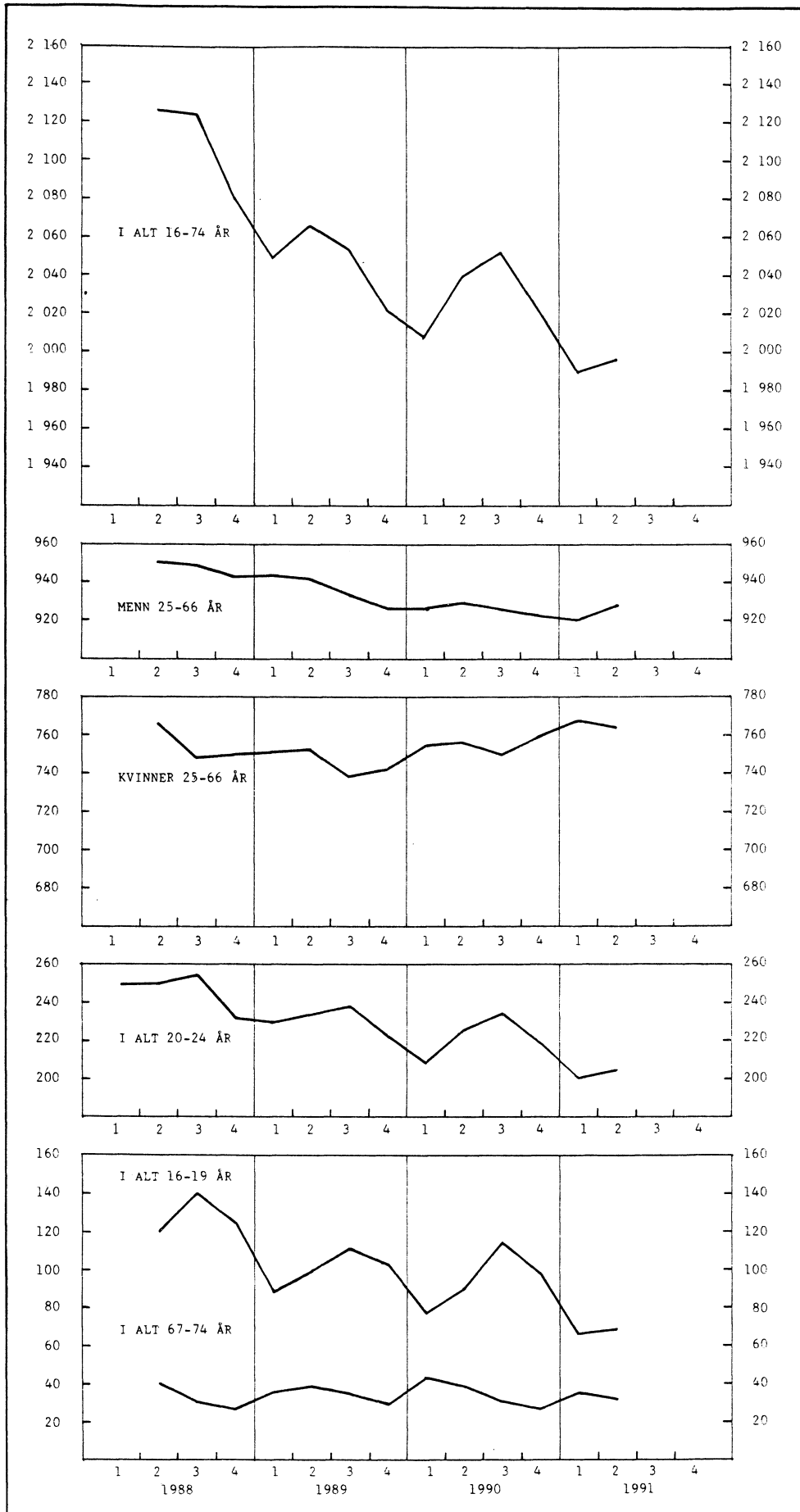

Figur 3. Arbeidssøkere uten arbeidsinntekt etter alder og kjønn. 1 000

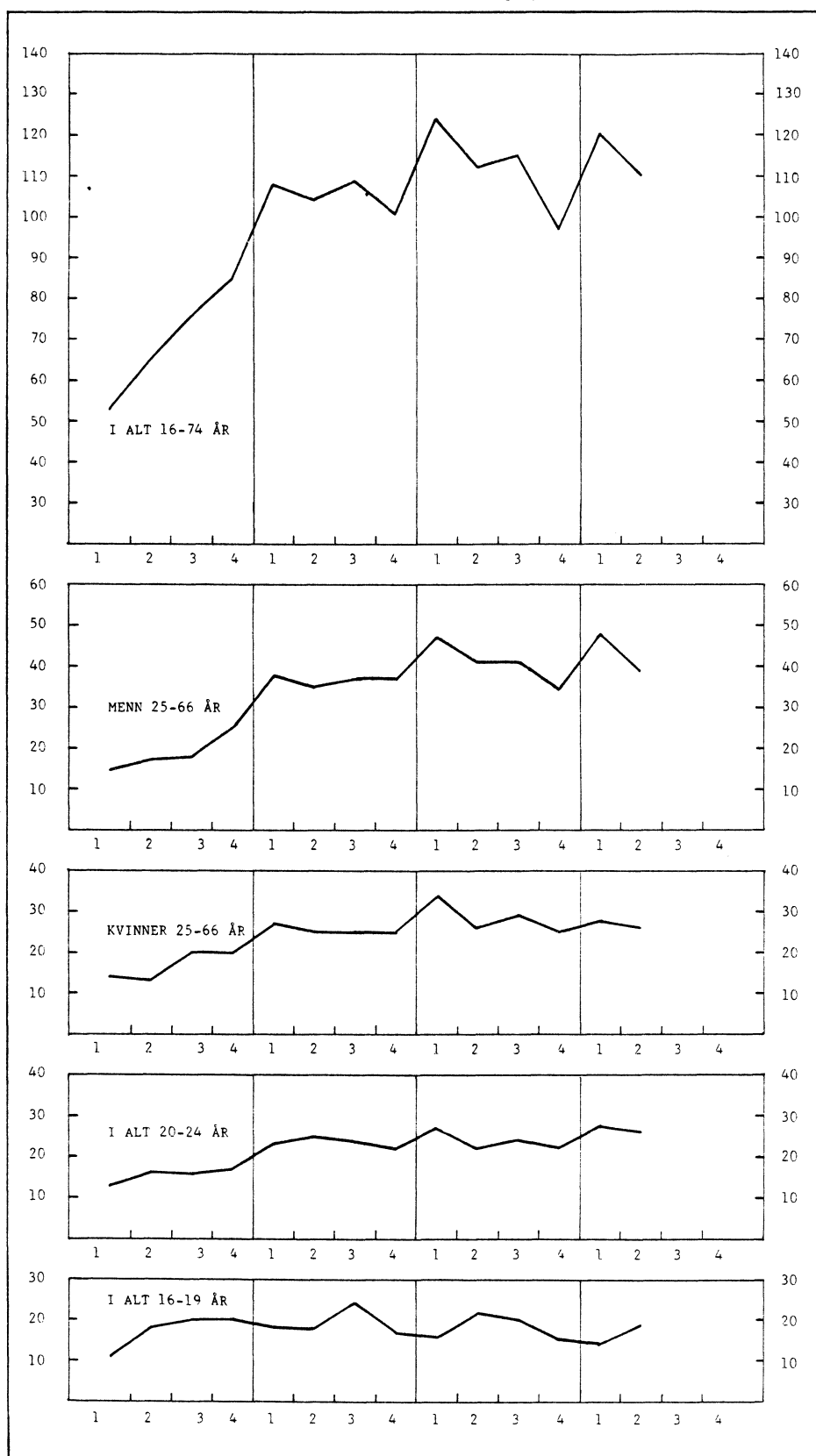

Figur 4. Arbejdsstyrken i procent av befolkningen

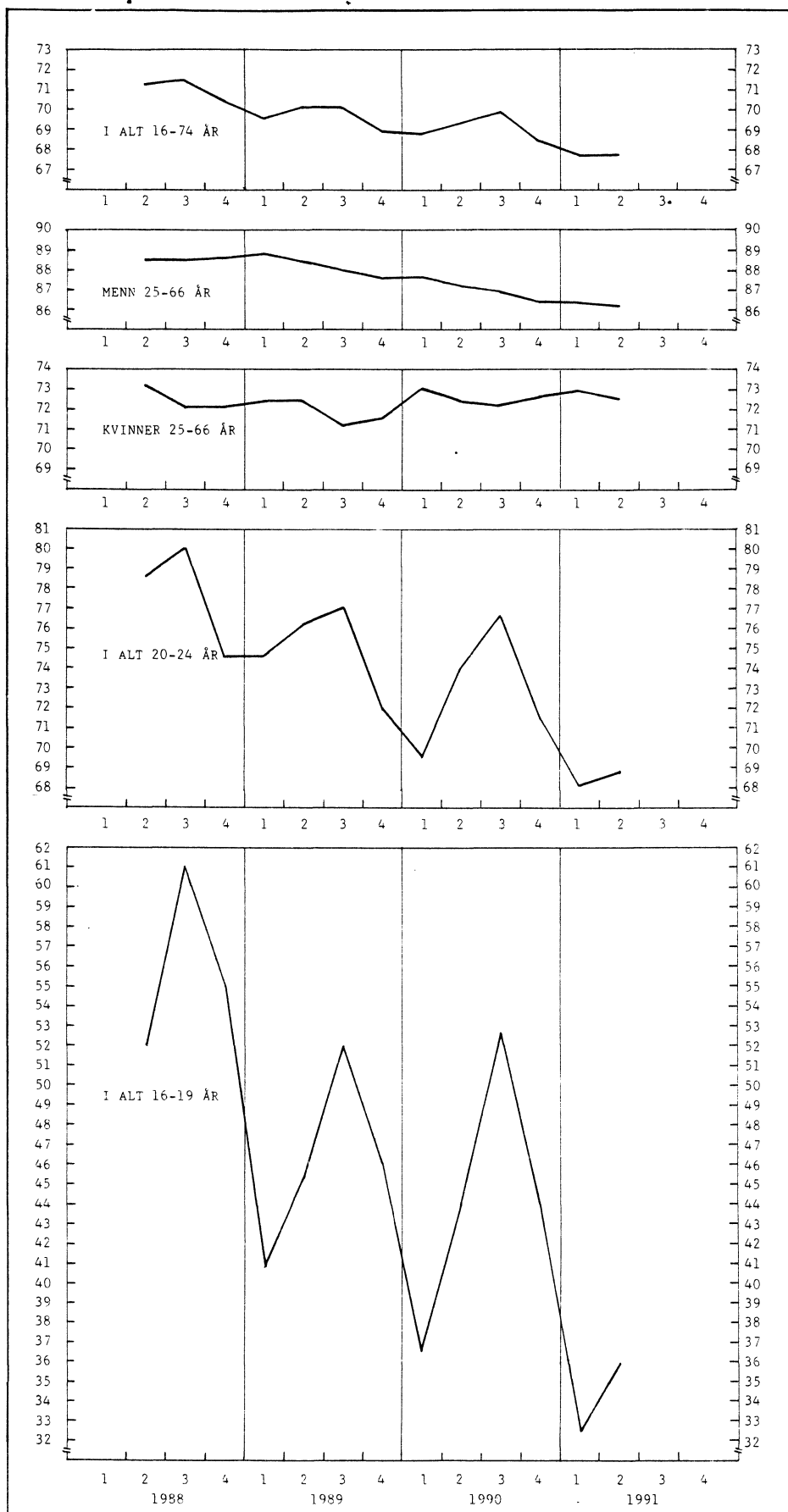

Figur 5. Arbeidssøkere uten arbeidsinntekt, registrerte arbeidsløse og personer i arbeidsmarkedstiltak. I 000

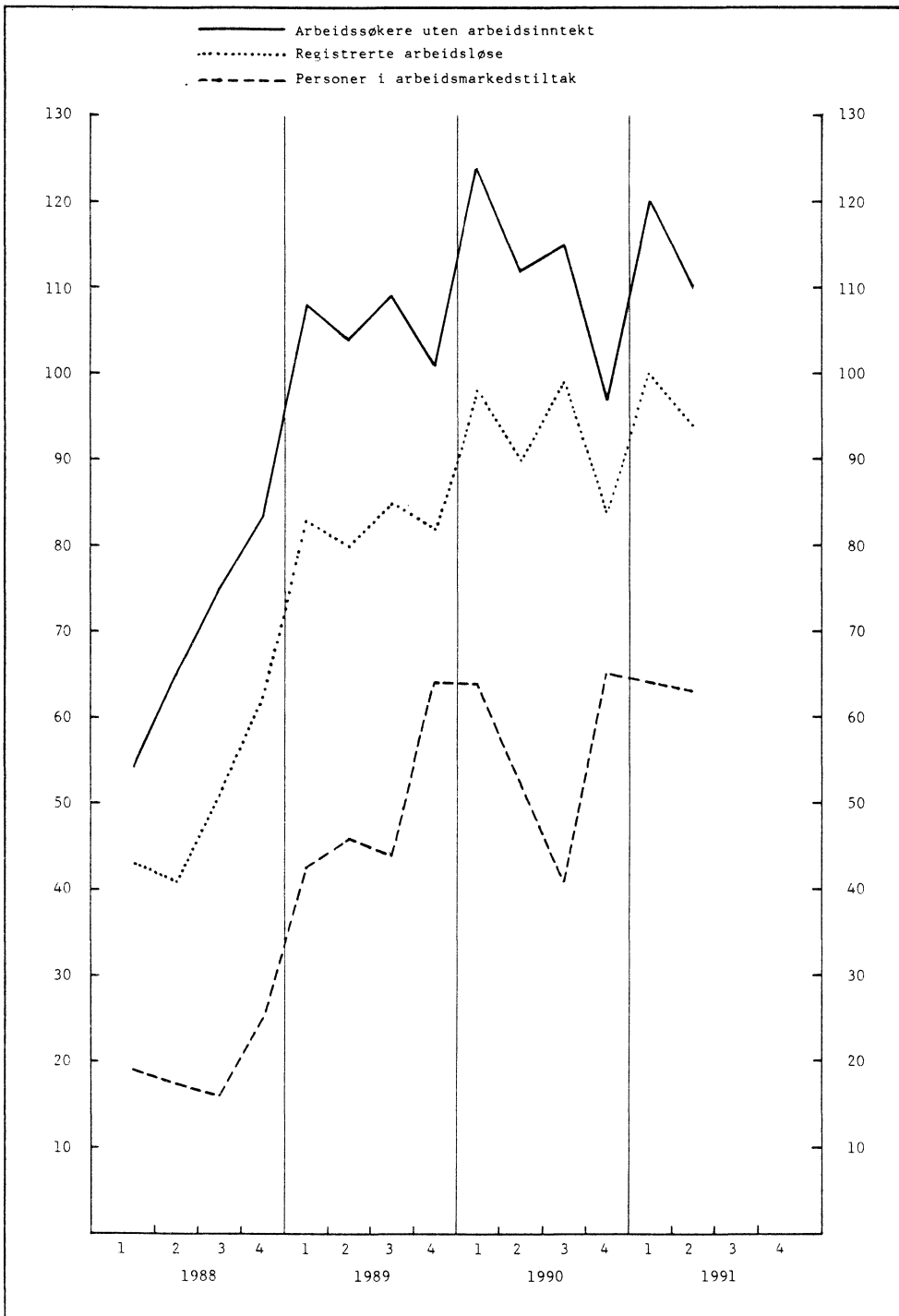

Figur 6. Sysselsetting etter næring. 1 000

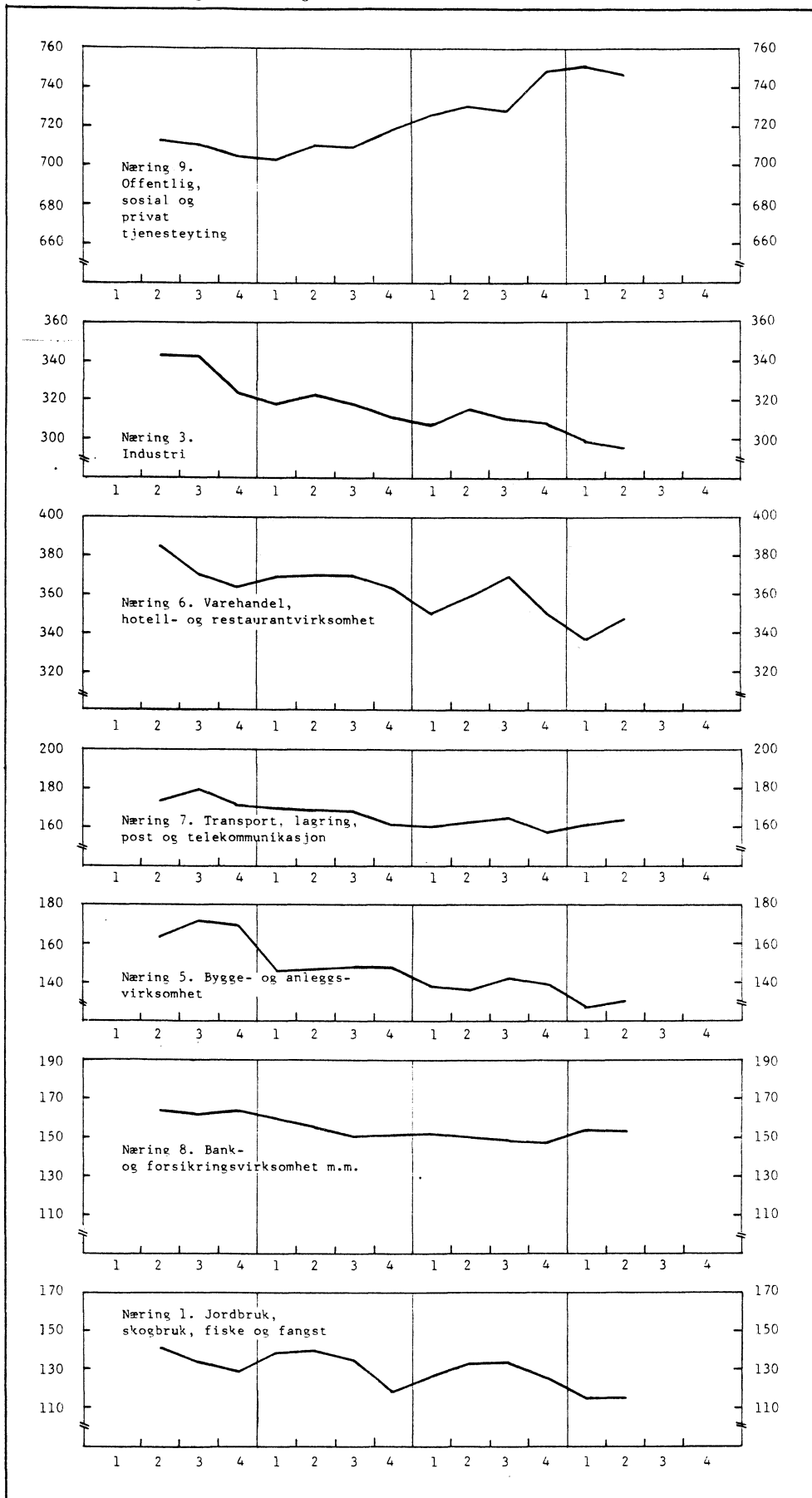

(SU nr. 31/32, 1991)

**LØNNSSTATISTIKK FOR KOMMUNALE OG FYLKESKOMMUNALE ARBEIDSTAKERE
1. OKTOBER 1990**

(Forrige melding ble offentliggjort i SU nr. 33, 1990)

Den gjennomsnittlige månedsfortjenesten for kommunale og fylkeskommunale arbeidstakere (inkludert ansatte i helsevesen og sosial omsorg) var pr. 1. oktober 1990 kr 15 168. For menn var den kr 16 417 og for kvinner kr 14 097. Fra 1. oktober 1989 til 1. oktober 1990 steg månedsfortjenesten med 8,1 prosent i alt, 7,7 prosent for menn og 8,5 prosent for kvinner. Gjennomsnittlig månedsfortjeneste omfatter regulativlønn og faste og variable tillegg. Regulativlønnen steg med 6,9 prosent i alt, 5,9 prosent for menn og 7,9 prosent for kvinner fra 1. oktober 1989 til 1. oktober 1990. Variabel overtidsgodtgjørelse, kr 390 i alt, er ikke med i den gjennomsnittlige månedsfortjenesten. Overtidsgodtgjørelsen var kr 582 for menn og kr 225 for kvinner.

Undersøkelsen omfatter arbeidstakere som pr. 1. oktober 1990 var ansatt i kommuner, fylkeskommuner og interkommunale / interfylkeskommunale foretak og virksomheter.

Fra og med 1990 bygger statistikken på opplysninger fra kommuner som er tilsluttet Kommunenes Sentralforbund. Opplysninger fra Oslo og Bærum kommune er ikke med i statistikken.

Undersøkelsen bygger på opplysninger fra 126 000 heltidsansatte, 58 300 menn og 67 800 kvinner. Undersøkelsen omfatter også 118 000 deltidsansatte. Opplysningene for disse er bearbeidet særskilt og er ikke tatt med i gjennomsnittstallene.

Tabell 1. Kommunale og fylkeskommunale arbeidstakere. Gjennomsnittlig månedsførtjeneste for heltidsansatte menn og kvinner i ulike stillingsgrupper. 1. oktober 1990

Kjønn Stillingsgruppe	Ansatte med i tell- ingen 1)	Månedsførtjeneste				Vari- abel over- tids- godt- gjør- else	Stig- ning i for- tje- nesten 1989 til 1990	Stig- ning i regu- lativ- lønn 1989 til 1990
		I alt	Regu- lativ- lønn	Faste til- legg	Vari- able til- legg			
		Kroner				!	Prosent	
MENN OG KVINNER								
ANSATTE I ALT	126 047	15 169	14 339	316	515	390	8,1	6,9
Administrative funksjonærer i alt	29 046	15 890	15 653	126	111	211	7,6	6,8
Tekniske funksjonærer i alt	11 110	17 120	16 349	132	638	518	6,8	5,6
Arbeider i alt	25 031	14 089	13 301	269	519	630	9,4	7,6
Arbeidstakere med behandling av klienter i alt	35 719	16 147	14 547	684	916	494	9,4	7,8
Arbeidstakere i tjenesteytende stilling i alt	25 141	13 162	12 671	139	352	152	8,7	7,7
MENN								
ANSATTE I ALT	58 288	16 417	15 325	532	559	582	7,7	5,9
Administrative funksjonærer i alt	11 067	18 345	18 014	188	144	268	6,7	5,7
Tekniske funksjonærer i alt	8 932	17 752	16 909	160	683	531	6,7	5,3
Arbeider i alt	24 468	14 105	13 309	271	525	639	9,4	7,5
Arbeidstakere med behandling av klienter i alt	8 255	20 662	17 275	2 352	1 035	959	7,5	4,6
Arbeidstakere i tjenesteytende stilling i alt	5 566	14 304	13 411	265	629	474	9,6	7,4
KVINNER								
ANSATTE I ALT	67 759	14 097	13 491	129	477	225	8,5	7,9
Administrative funksjonærer i alt	17 979	14 379	14 200	88	90	176	8,0	7,4
Tekniske funksjonærer i alt	2 178	14 527	14 057	19	451	468	8,0	7,7
Arbeidere i alt	563	13 382	12 964	168	250	264	12,5	11,9
Arbeidstakere med behandling av klienter i alt	27 464	14 790	13 727	183	881	355	9,6	8,7
Arbeidstakere i tjenesteytende stilling i alt	19 575	12 837	12 461	103	274	61	8,5	7,8

1) Oslo og Bærum kommuner er ikke tatt med i tellingen.

Tabell 2. Kommunale og fylkeskommunale arbeidstakere. Gjennomsnittlig månedsfortjeneste for heltidsansatte menn og kvinner i ulike tjenestested. 1.oktober 1990. Kr

Kjønn Tjenestested	Ansatte med i tell- ingen 1)	Månedsfortjeneste				Variabel overtids- godt- gjørelse
		I alt	Regula- tivlønn	Faste tillegg	Variable tillegg	
MENN						
ANSATTE I ALT	58 288	16 417	15 325	532	559	582
Sentraladministrasjonen	4 394	18 217	17 975	159	83	165
Kommunestyre/formannskap ...	130	16 558	16 503	40	15	340
Kommunerevisjon	305	19 525	19 433	61	32	-
Sentraladministrasjonens sjefskontor	1 803	20 153	19 857	204	93	149
Kommunekasse/fylkeskasse ...	1 189	16 863	16 688	145	30	146
Administrasjonsbygninger ...	344	13 834	13 286	276	272	368
Andre arbeidstakere i sentraladministrasjonen	148	16 597	16 368	88	140	190
Undervisning	4 135	14 788	14 405	163	221	261
Skoleadministrasjon	560	18 294	18 096	144	54	275
Pedagogisk-/psykologisk rådgivningskontor	283	18 152	17 984	100	67	42
Grunn-/ungdomsskoler	1 973	13 570	13 101	234	235	200
Videregående skoler	748	13 757	13 302	103	351	494
Fagskoler i landbruk	141	13 237	12 760	56	421	547
Helsevesen	12 657	18 914	16 537	1 555	823	826
Helse- og sosial- administrasjon	395	19 770	19 367	267	136	103
Alminnelig helsevern	1 123	20 651	19 167	294	1 189	134
Fylkes helsesjefens og kom- munens helseadministrasjon .	160	19 311	19 096	44	171	348
Somatiske sykehus	6 382	20 546	16 771	2 871	904	1 409
Somatiske sykehjem	898	14 809	14 191	125	493	211
Psykiatriske sykehus	1 210	16 513	14 885	478	1 151	411
Psykiatriske sykehjem	297	15 507	14 531	170	806	379
Andre institusjoner og spesialsykehus	120	16 604	15 648	167	788	279
Institusjoner innen HVPU ...	1 256	14 649	13 869	67	713	215
Tannlegetjeneste	641	20 505	20 219	70	215	84
Sosialomsorg	3 542	15 014	14 600	131	283	201
Sosialadministrasjon	934	16 407	16 266	45	97	267
Sosialhjelp	197	15 239	14 825	28	386	445
Barnehager	495	13 541	13 256	68	216	145
Barnehjem/spedbarnshjem	133	15 521	14 022	434	1 065	344
Rene aldershjem	247	14 034	13 690	67	277	27
Kombinerte alders- og sykehjem	648	14 653	14 015	298	340	210
Hjelp i hjemmet	585	14 590	14 228	68	294	110
Kirker - kultur	2 776	14 983	14 482	205	296	316
Kirker/gravlunder	1 208	13 945	13 539	212	194	101
Kultur- og/eller idretts- administrasjon	297	18 751	18 226	224	301	89
Barne- og ungdomsarbeid/ fritidsklubber, utekontakt .	183	14 590	14 056	168	367	257
Bibliotek/boksamlinger	172	15 633	15 454	40	139	106
Kunst- og kulturformål	328	16 521	16 277	49	195	334
Idrettsaktiviteter	588	14 289	13 377	326	585	942

1) Se note 1, tabell 1.

Tabell 2. Kommunale og fylkeskommunale arbeidstakere. Gjennomsnittlig månedsfortjeneste for hel- (forts.) tidsansatte menn og kvinner i ulike tjenestested. 1.oktober 1990. Kr

Kjønn Tjenestested	Ansatte med i tell- ingen 1)	Månedsfortjeneste				Variabel overtids- godt- gjørelse
		I alt	Regula- tivlønn	Faste tillegg	Variable tillegg	
MENN (forts.)						
Teknisk sektor	15 431	15 282	14 563	281	437	403
Teknisk etat	7 514	15 641	15 128	210	303	349
Reguleringsvesen	338	17 233	17 109	31	92	164
Bygningsvesen	639	16 073	15 891	80	102	291
Oppmålingsvesen	375	15 800	15 657	54	88	80
Veivesen	1 319	13 901	13 295	160	447	707
Vannvesen	607	14 280	13 554	216	510	859
Kloakkvesen	246	14 178	13 591	216	371	706
Renovasjon	645	14 490	13 010	1 229	251	495
Brannvesen	2 027	15 715	13 847	497	1 370	516
Feiervesen	525	13 811	13 124	387	299	65
Park-bad-friluft	1 037	14 262	13 808	224	231	289
Boligtiltak/boligetaten	154	15 848	15 464	271	113	39
Kommunenes og fylkes- kommunenes forretnings- drift	7 159	15 394	14 414	205	775	901
Elektrisitetsverk	4 946	15 744	14 832	220	692	826
Kinoer	141	15 369	13 743	256	1 370	598
Bilruiter/sporveier	1 505	14 285	13 075	155	1 055	1 177
Havnevesen	340	15 883	14 913	252	717	999
Ymse formål	978	15 449	14 624	135	690	280
Jordbruk	358	12 915	12 135	131	649	223
Samferdsel (parkometer- vakter mv.)	334	16 441	14 962	213	1 266	534
Andre næringsformål (til- takssjef, turistsjef mv.)	139	19 476	19 384	74	18	95
Interkommunale / inter- fylkeskommunale foretak og virksomhet	7 216	16 687	15 423	418	846	984
Interkommunale/inter- fylkeskommunale el-verk	6 387	16 448	15 397	158	893	990
Interkommunale datasen- traler	160	18 627	18 544	-	83	1 238
Andre private foretak	459	18 766	14 059	4 153	554	571
KVINNER						
ANSATTE I ALT	67 759	14 097	13 491	129	477	225
Sentraladministrasjonen	4 358	14 411	14 288	77	47	189
Kommunestyre/formannskap ...	168	15 089	15 005	34	50	361
Kommunerevisjon	128	15 180	15 177	3	-	91
Sentraladministrasjonens sjefskontor	1 479	14 833	14 711	65	58	139
Lønns- og personalkontor ...	159	14 908	14 853	17	38	356
Kommunekasse/fylkeskasse ...	1 613	14 077	13 920	127	30	230
Bokholderi/lønnskontoer	174	13 939	13 892	9	39	336
Administrasjonsbygninger ...	231	12 546	12 438	42	66	84
Andre arbeidstakere i sentraladministrasjonen	123	14 611	14 528	33	49	23
Undervisning	2 699	14 189	14 009	59	120	125
Skoleadministrasjon	842	14 575	14 444	93	38	133
Pedagogisk-/psykologisk rådgivningskontor	298	16 757	16 703	47	7	24
Pedagogisk-/psykologisk distriktskontor	101	16 116	16 011	89	16	11
Grunn-/ungdomsskoler	418	12 911	12 620	64	226	34
Videregående skoler	680	13 143	12 971	21	151	254
Andre undervisningsformål ..	195	14 758	14 503	86	170	7

1) Se note 1, tabell 1.

Tabell 2. Kommunale og fylkeskommunale arbeidstakere. Gjennomsnittlig månedsførtjeneste for hel- (forts.) tidsansatte menn og kvinner i ulike tjenestested. 1.oktober 1990. Kr

Kjønn Tjenestested	Ansatte med i tell- ingen	Månedsførtjeneste				Variabel overtids- godt- gjørelse
		I alt	Regula- tivlønn	Faste tillegg	Variable tillegg	
KVINNER (FORTS.)						
Helsevesen	31 295	14 476	13 629	128	719	345
Helse- og sosial- administrasjon	727	14 829	14 637	9	182	192
Alminnelig helsevern	1 430	14 947	14 458	111	378	156
Fylkeshelsesjefens og kom- munens helseadministrasjon .	177	15 338	15 205	37	96	296
Helsesøstertjeneste	759	15 344	15 061	154	129	93
Helsevern for psykisk utviklingshemmede	185	14 046	13 460	13	573	34
Somatiske sykehus	16 655	14 556	13 576	189	790	538
Somatiske sykehjem	4 342	13 859	13 092	29	738	100
Psykiatriske sykehus	1 852	14 746	13 789	134	823	181
Psykiatriske sykehjem	835	14 216	13 351	22	843	132
Andre institusjoner og spesialsykehus	188	14 775	14 094	56	625	172
Institusjoner innen HVPU ...	2 938	14 179	13 201	42	935	137
Tannlegetjeneste	1 034	14 702	14 629	22	51	22
Sosialomsorg	23 537	13 529	13 024	148	357	102
Sosialadministrasjon	2 336	14 730	14 494	139	98	199
Sosiathjelp	525	14 286	14 014	36	236	352
Barnehager	9 412	12 702	12 526	90	86	64
Barnehjem/spedbarnshjem	147	13 210	12 796	62	351	138
Rene aldershjem	1 594	14 004	13 030	77	896	58
Kombinerte alders- og sykehjem	4 034	14 155	12 997	365	793	97
Hjelp i hjemmet	4 968	13 647	13 107	117	424	110
Andre sosiale institusjoner	141	15 010	13 505	753	752	122
Velferds-/eldresenter	153	13 512	13 278	49	185	34
Kirker - kultur	1 888	14 369	14 079	93	197	82
Kirker/gravlunder	308	13 636	13 324	133	179	53
Kultur- og/eller idretts- administrasjon	170	15 958	15 823	113	22	22
Barne- og ungdomsarbeid/ fritidsklubber, utekontakt .	206	14 020	13 541	66	413	145
Bibliotek/boksamlinger	812	14 340	14 187	35	119	38
Kunst- og kulturformål	252	15 018	14 742	30	246	55
Idrettsaktiviteter	140	13 562	12 590	473	498	433
Teknisk sektor	1 921	13 866	13 723	33	111	95
Teknisk etat	1 329	13 845	13 712	21	111	90
Bygningsvesen	108	14 122	14 050	16	56	15
Park-bad-friluft	175	13 713	13 393	107	214	121
Kommunenes og fylkes- kommunenes forretnings- drift	839	13 533	13 256	70	207	254
Elektrisitetstverk	608	13 378	13 294	34	50	202
Ymse formål	245	13 870	13 646	26	198	295
Samferdsel (parkometer- vakter mv.)	131	13 569	13 288	43	237	479
Interkommunale / inter- fylkeskommunale foretak og virksomhet	977	14 411	13 870	482	59	258
Interkommunale/inter- fylkeskommunale el-verk	656	13 850	13 778	33	39	268
Andre foretak.....	126	16 777	13 127	3 549	101	268

1) Se note 1, tabell 1.

(SU nr. 31/32, 1991)

BYGGEKOSTNADSIKDEKS FOR BOLIGER JULI 1991

Statistisk sentralbyrås byggekostnadsindeks for enebolig viste ingen endring fra juni til juli 1991. I samme periode steg indeksen for rekkehus og boligblokk med 0,1 prosent.

Indeksstallene for juli var henholdsvis 223,2, 227,5 og 228,3 (1978=100).

Materialindeksen var i juni 224,5 for enebolig, 232,3 for rekkehus og 235,0 for boligblokk. Materialindeksen viste en stigning på 0,1 prosent både for enebolig, rekkehus og boligblokk.

Fra juli 1990 til juli 1991 steg byggekostnadsindeksen med 3,1 prosent for enebolig og 3,6 prosent for rekkehus og boligblokk. I samme periode steg materialindeksen med 2,9 prosent for enebolig, 3,1 prosent for rekkehus og med 3,0 prosent for boligblokk.

Figur 2. Byggekostnadsindeks for boligblokk.
Desember foregående år = 100

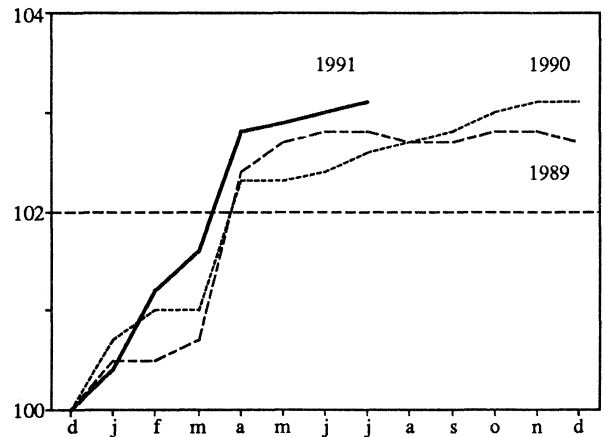

Figur 1. Byggekostnadsindeks for boligblokk.
Prosentvis endring fra samme måned året før

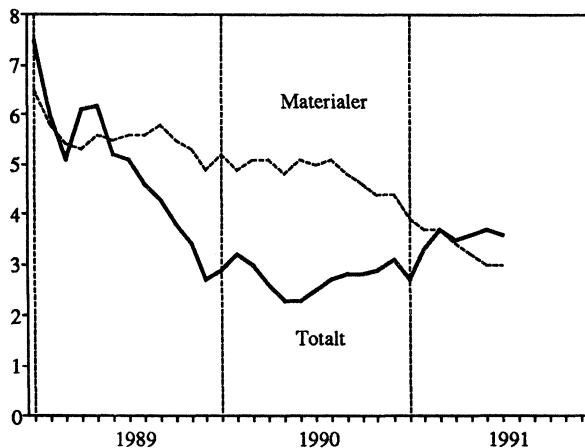

Figur 3. Byggekostnadsindeks for enebolig.
Prosentvis endring fra samme måned året før

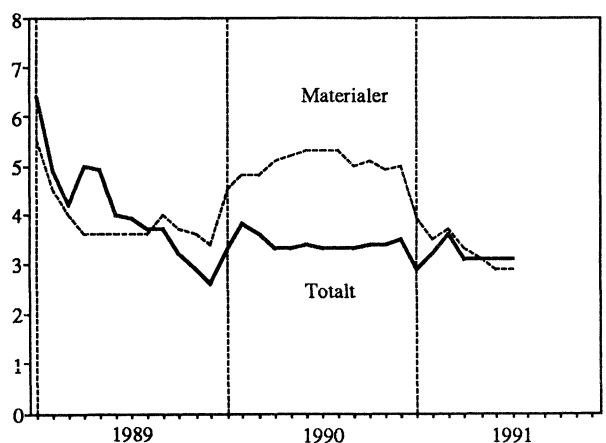

Byggekostnadsindeks 1978=100

	Juli 1991	Endring i prosent	
		Juni 1991- Juli 1991	Juli 1990- Juli 1991
Enebolig av tre			
Total	223,2	0,0	3,1
Materialer	224,5	0,1	2,9
Rekkehus av tre			
Total	227,5	0,1	3,6
Materialer	232,3	0,1	3,1
Boligblokk			
Total	228,3	0,1	3,6
Materialer	235,0	0,1	3,0

Tabell 1. Byggekostnadsindeks. Enebolig av tre

	Vekt Pst.	Juni 1990	Juli 1990	Juni 1991	Juli 1991
A -Total (A=B+C)	100,0	216,4	216,4	223,2	223,2
Materialer	100,0	217,9	218,1	224,3	224,5
B -Stein-, jord- og sementarbeid i alt ..	25,5	207,9	207,9	215,0	215,0
Materialer	19,4	211,0	211,0	217,0	217,2
C -Byggearbeid, unntatt stein-, jord- og sementarbeid i alt	74,5	218,9	218,9	225,8	225,8
Materialer	80,6	219,3	219,5	225,7	225,7
C1-Tømring og snekring i alt	52,3	209,6	209,6	215,5	215,5
Materialer	60,3	206,9	206,9	211,6	211,8
C2-Maling, tapetsering og legging av gulvbelegg i alt	7,1	218,4	218,4	224,0	224,5
Materialer	5,8	220,7	221,0	228,4	228,9
C3-Rørleggerarbeid i alt	7,4	251,5	252,0	263,4	263,7
Materialer	8,0	260,8	261,8	275,4	275,4
C4-Elektrikerarbeid i alt	4,9	291,0	291,0	304,1	304,1
Materialer ¹⁾	4,5	325,9	326,2	346,7	346,7

¹⁾ Indekstallene er utarbeidet av Installatørens Service- og opplysningskontor.

Tabell 2. Byggekostnadsindeks. Rekkehus av tre

	Vekt Pst.	Juni 1990	Juli 1990	Juni 1991	Juli 1991
A -Total (A=B+C)	100,0	219,3	219,5	227,3	227,5
Materialer	100,0	225,0	225,2	232,0	232,3
B -Stein-, jord- og sementarbeid i alt ..	29,1	210,1	210,7	218,6	218,8
Materialer	18,3	219,7	219,7	224,7	224,9
C -Byggearbeid, unntatt stein-, jord- og sementarbeid i alt	70,9	223,2	223,4	230,9	231,1
Materialer	81,7	226,0	226,2	233,5	233,7
C1-Tømring og snekring i alt	50,5	210,6	210,6	217,4	217,4
Materialer	60,2	207,7	207,9	213,2	213,2
C2-Maling, tapetsering og legging av gulvbelegg i alt	6,3	227,7	227,3	233,4	234,1
Materialer	4,6	239,8	240,0	249,3	250,3
C3-Rørleggerarbeid i alt	5,8	262,8	263,5	276,0	276,2
Materialer	8,0	278,1	278,9	293,9	293,9
C4-Elektrikerarbeid i alt	5,6	291,8	291,8	305,0	305,0
Materialer ¹⁾	6,3	325,9	326,2	346,7	346,7

¹⁾ Indekstallene er utarbeidet av Installatørens Service- og opplysningskontor.

Tabell 3. Byggekostnadsindeks. Boligblokk

	Vekt Pst.	Juni 1990	Juli 1990	Juni 1991	Juli 1991
A -Total (A=B+C)	100,0	219,9	220,4	228,1	228,3
Materialer	100,0	227,9	228,1	234,8	235,0
B -Stein-, jord- og sementarbeid i alt ..	44,6	210,1	210,9	218,1	218,1
Materialer	33,2	215,2	215,4	218,7	218,9
C -Byggearbeid, unntatt stein-, jord- og sementarbeid i alt	55,4	228,6	228,6	236,6	236,9
Materialer	66,8	234,6	234,8	243,1	243,5
C1-Tømring og snekring i alt	30,3	211,7	211,9	219,4	219,4
Materialer	38,4	209,3	209,7	215,6	215,8
C2-Maling, tapetsering og legging av gulvbelegg i alt	6,0	226,4	226,0	232,0	232,5
Materialer	5,0	238,6	238,8	247,6	248,8
C3-Rørleggerarbeid i alt	6,2	261,5	262,0	274,1	274,1
Materialer	9,2	277,9	278,9	293,6	293,6
C4-Elektrikerarbeid i alt	6,7	291,8	291,8	303,9	303,9
Materialer ¹⁾	7,4	325,9	326,2	346,7	346,7

¹⁾ Indekstallene er utarbeidet av Installatørens Service- og opplysningskontor.

(SU nr. 31/32, 1991)

BYGGEVIRKSOMHETEN I JUNI 1991**Bruksareal i alt**

I første halvår 1991 ble det satt i gang arbeid med 1,7 mill. m² bruksareal, viser Statistisk sentralbyrås månedlige byggearealstatistikk. Dette er 24,6 prosent mindre enn i samme periode i 1990. Det ble fullført 2,4 mill. m² bruksareal, som er 23,3 prosent mindre enn i 1990.

Boliger

Det er hittil i år igangsatt 7 839 boliger (leiligheter og hybler) mot 9 826 i fjor, en nedgang på 20,2 prosent. Det ble igangsatt 1 163 boliger i juni 1991. Dette er 34,5 prosent færre enn i juni 1990.

Tallet på fullførte boliger hittil i 1991 er 10 415 mot 12 770 i 1990, en nedgang på 18,4 prosent. I juni 1991 ble det fullført 1 479 boliger, som er 28,1 prosent færre enn i juni 1990.

Andre bygg

For andre bygg (unntatt bygg for jordbruk, skogbruk og fiske) ble det i første halvår i 1991 satt i gang arbeid med 764 700 m² bruksareal, en nedgang på 19,3 prosent fra 1990. Det ble igangsatt 151 000 m² bruksareal i juni 1991. Dette er 5,2 prosent mindre enn i juni 1990.

I perioden januar-juni 1991 ble det fullført 1,0 mill. m² bruksareal i andre bygg, en nedgang på 23,1 prosent fra 1990. I juni 1991 ble det fullført 161 000 m² bruksareal, som er 23,7 prosent mindre enn i juni 1990.

Bygg satt i gang

Periode	Antall boliger	Bruksareal i 1000 m ²		
		I alt ¹	Bolig	Andre bygg ¹
Jan. - juni 1990	9826	2301,1	1353,0	948,1
Jan. - juni 1991	7839	1735,9	971,3	764,7
Endring i pst.	-20,2	-24,6	-28,2	-19,3

¹ Tallene omfatter ikke bygg for jordbruk, skogbruk og fiske.**Usikkerhet ved statistikken**

Statistikken bygger på oppgaver fra Grunneiendoms-, Adresse- og Bygningsregisteret (GAB). Undersøkelser utført i 1988 og 1989 viste at boliger og næringsbygg ble registrert igangsatt gjennomsnittlig 1 1/2 til 2 måneder for sent. Statens kartverk og SSB arbeider for å bedre registreringsrutinene i kommunene, slik at forsinkelsen skal bli så liten som mulig. Forsinkelsene får konsekvenser for byggearealstatistikken. Når byggevirksomheten stiger eller synker jevnt vil månedstallene gi et noe for høyt eller lavt volum for den aktuelle måned, men tilnærmet korrekt størrelse på økningen eller nedgangen i byggevirksomheten. Skjer det derimot større svingninger i markedet vil månedstallene gi et noe forsinket signal om dette.

Tidligere tabeller 5 - 8. Bygg. 60 m² og over

Disse tabellene er tatt ut av Ukeheftet fra og med januar 1991. Tabellene kan fås ved henvendelse til SSB.

Bygg under arbeid

For bygg under arbeid er det brudd i statistikken fra januar 1991 pga. nye utarbeidingsrutiner. Bygg som er meldt igangsatt for mer enn 5 år siden, og ennå ikke meldt fullført, tas ikke lenger med i statistikken som bygg under arbeid. Denne endringen forårsaker at gjennomsnittstallet for alle bygg blir ca 9 prosent lavere fra januar 1991.

Bygg fullført

Periode	Antall boliger	Bruksareal i 1000 m ²		
		I alt ¹	Bolig	Andre bygg ¹
Jan. - juni 1990	12770	3113,3	1811,1	1302,2
Jan. - juni 1991	10415	2387,8	1386,4	1001,5
Endring i pst.	-18,4	-23,3	-23,5	-23,1

¹ Tallene omfatter ikke bygg for jordbruk, skogbruk og fiske.

Figur 1. Boliger satt i gang.
Sesongjusterte tall, 3 mnd. glidende gjennomsnitt

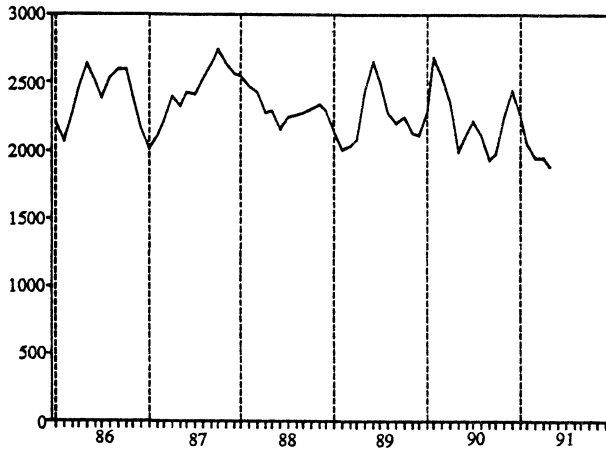

Figur 2. Boliger under arbeid.
Sesongjusterte tall, 3 mnd. glidende gjennomsnitt

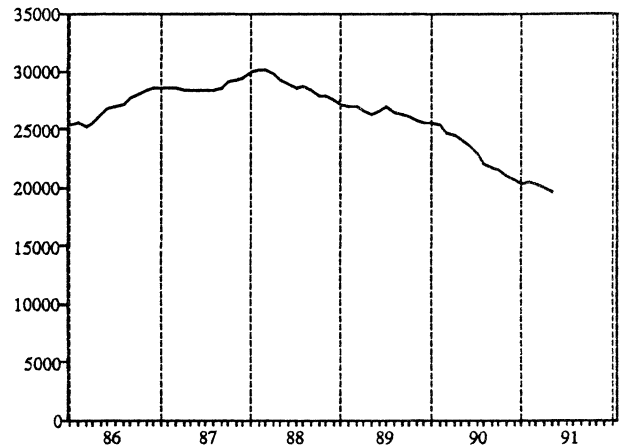

Figur 3. Andre bygg satt igang.¹ Bruksareal i 1000 m²
Sesongjusterte tall, 3 mnd. glidende gjennomsnitt

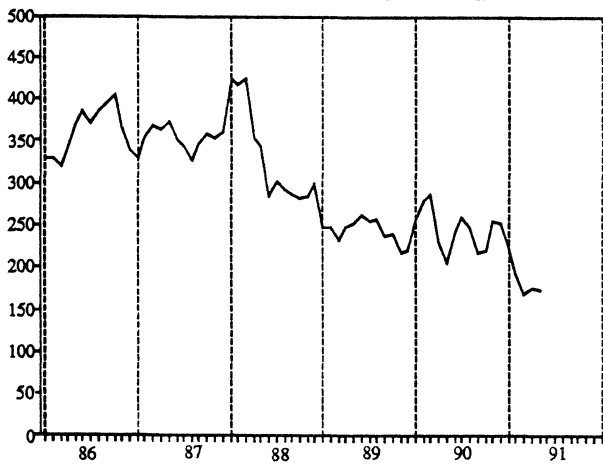

Figur 4. Bygg under arbeid.¹ Bruksareal i 1000 m²
Sesongjusterte tall, 3 mnd. glidende gjennomsnitt

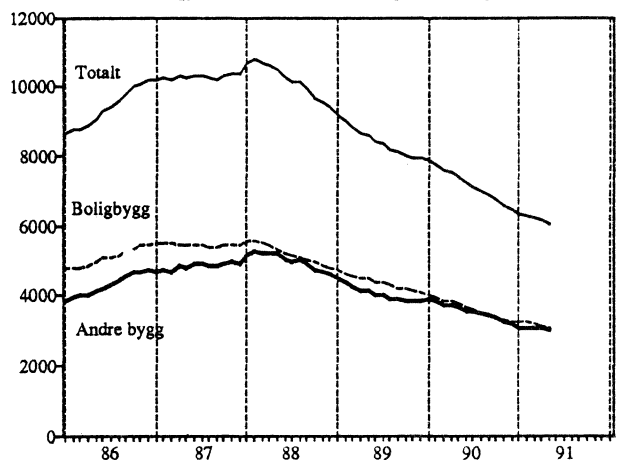

¹ Tallene omfatter ikke bygg for jordbruk, skogbruk og fiske.

¹ Tallene omfatter ikke bygg for jordbruk, skogbruk og fiske.

Tabell 1. Byggevirksomheten i juni. Bygg. 30 m² og over

			Bygg satt i gang		Bygg i arbeid 2)	Bygg fullført	
			Juni	Januar-juni	Pr. 30. juni	Juni	Januar-juni
BOLIGER	Antall	1990	1776	9826	25327	2057	12770
	"	1991	1163	7839	18708	1479	10415
Bruksareal til boliger	1000 m ²	1990	262.4	1353.0	4030.9	283.8	1811.1
	"	1991	160.7	971.3	2934.1	193.1	1386.4
ANDRE BYGG							
Bruksareal til annet enn bolig 1)	"	1990	159.4	948.1	3944.7	211.1	1302.2
	"	1991	151.0	764.7	2958.6	161.0	1001.5
Bergverksdrift og industri	"	1990	19.0	174.2	687.2	26.8	161.6
	"	1991	32.9	124.6	499.6	19.7	133.5
Varehandel, bank, finans og forsikring	"	1990	21.0	197.1	841.5	58.6	203.2
	"	1991	19.0	116.5	535.7	31.3	192.6
Hotell- og restaurantvirksomhet	"	1990	11.8	32.0	96.8	7.2	106.1
	"	1991	1.9	19.9	66.9	8.8	39.4
Offentlig administrasjon	"	1990	24.0	58.8	279.2	15.8	75.4
	"	1991	21.1	86.1	242.0	6.9	84.7
Undervisning og forskning	"	1990	4.0	35.8	242.2	7.8	39.1
	"	1991	13.5	49.1	194.2	8.9	47.9
Helse- og veterinærvesen	"	1990	5.1	50.1	204.8	4.8	37.2
	"	1991	0.4	15.8	176.9	7.4	23.2
Annen virksomhet 1)	"	1990	74.6	400.1	1592.9	90.1	679.6
	"	1991	62.2	352.7	1243.3	78.0	480.3
BOLIGER OG ANDRE BYGG							
Bruksareal i alt 1)	"	1990	421.8	2301.1	7975.6	494.8	3113.3
	"	1991	311.8	1735.9	5892.7	354.1	2387.8

1) Tallene omfatter ikke bygg for jordbruk, skogbruk og fiske.

2) Det er brudd i statistikken fra januar 1991 pga. nye utarbeidingsrutiner.

Tabell 2. Bygg satt i gang januar-juni. Bygg. 30 m² og over. Fylke

	Tallet på boliger		Bruksareal til bolig		Bruksareal til annet enn bolig 1)		Bruksareal i alt 1)	
	1990	1991	1990	1991	1990	1991	1990	1991
	1 000 m ²							
I ALT	9826	7839	1353.0	971.3	948.1	764.7	2301.1	1735.9
Østfold	739	421	83.7	47.6	75.0	41.4	158.7	89.0
Akershus	1233	548	171.5	80.4	53.5	67.7	225.0	148.0
Oslo	955	1049	118.4	106.7	131.2	95.1	249.6	201.8
Hedmark	258	357	39.7	44.4	32.5	21.6	72.2	66.0
Oppland	330	365	49.0	39.8	51.7	38.4	100.6	78.2
Buskerud	539	274	79.6	41.0	43.7	23.7	123.3	64.7
Vestfold	429	448	57.3	54.9	40.3	36.1	97.6	90.9
Telemark	223	198	28.9	24.4	21.1	14.1	50.1	38.5
Aust-Agder	226	162	30.6	22.0	22.4	26.7	53.0	48.8
Vest-Agder	366	319	52.0	41.4	51.6	28.1	103.5	69.4
Rogaland	991	822	144.7	116.9	101.7	77.9	246.4	194.8
Hordaland	1127	966	160.1	124.6	80.4	88.3	240.4	212.9
Sogn og Fjordane	329	206	52.8	25.5	30.7	19.2	83.5	44.8
Møre og Romsdal	400	392	62.3	47.9	40.7	36.0	103.0	83.8
Sør-Trøndelag	552	338	77.5	42.6	68.2	45.1	145.6	87.7
Nord-Trøndelag	411	262	54.0	31.6	29.1	25.4	83.1	57.0
Nordland	337	309	43.9	35.7	36.0	35.9	79.9	71.6
Troms	280	306	36.1	33.7	25.3	28.4	61.4	62.2
Finmark	101	97	11.0	10.1	13.2	15.6	24.2	25.7

1) Tallene omfatter ikke bygg for jordbruk, skogbruk og fiske.

Tabell 3. Bygg i arbeid pr. 30. juni 2). bygg. 30 m² og over. Fylke

	Tallet på boliger		Bruksareal til bolig		Bruksareal til annet enn bolig 1)		Bruksareal i alt 1)	
	1990	1991	1990	1991	1990	1991	1990	1991
	1 000 m ²							
I ALT	25327	18708	4030.9	2934.1	3944.7	2958.6	7975.6	5892.7
Østfold	1518	833	216.3	130.9	196.0	119.6	412.2	250.5
Akershus	3524	2543	608.1	436.1	489.3	388.8	1097.4	824.9
Oslo	2484	1056	297.6	157.1	315.9	193.4	613.5	350.5
Hedmark	740	662	132.6	107.1	161.6	107.5	294.2	214.6
Oppland	913	880	153.4	137.9	143.4	147.5	296.8	285.3
Buskerud	1826	1598	310.7	256.1	285.9	246.0	596.5	502.1
Vestfold	1076	864	166.2	130.7	131.1	89.8	297.4	220.5
Telemark	854	561	146.4	101.8	138.2	85.3	284.6	187.0
Aust-Agder	627	428	96.3	71.5	102.1	90.9	198.4	162.4
Vest-Agder	1087	844	161.3	117.3	153.4	87.1	314.7	204.4
Rogaland	2212	1483	357.8	252.0	345.5	229.2	703.3	481.1
Hordaland	2547	1905	424.1	300.6	412.9	305.4	837.1	606.0
Sogn og Fjordane	1046	787	181.4	131.4	144.1	89.1	325.5	220.5
Møre og Romsdal	990	930	196.5	154.5	187.8	130.0	384.3	284.5
Sør-Trøndelag	1095	1248	184.4	168.8	181.8	162.7	366.2	331.5
Nord-Trøndelag	817	524	122.9	76.2	144.4	112.1	267.3	188.4
Nordland	1059	879	153.0	119.5	174.8	162.9	327.9	282.4
Troms	676	471	91.5	60.0	193.3	169.0	284.8	229.0
Finnmark	236	212	30.3	24.8	43.3	42.2	73.7	67.0

1) Tallene omfatter ikke bygg for jordbruk, skogbruk og fiske.

2) Det er brudd i statistikken fra januar 1991 pga. nye utarbeidingsrutiner.

Tabell 4. Bygg fullført januar-juni. Bygg. 30 m² og over. Fylke

	Tallet på boliger		Bruksareal til bolig		Bruksareal til annet enn bolig 1)		Bruksareal i alt 1)	
	1990	1991	1990	1991	1990	1991	1990	1991
	1 000 m ²							
I ALT	12770	10415	1811.1	1386.4	1302.2	1001.5	3113.3	2387.8
Østfold	740	647	103.2	74.9	71.0	51.7	174.1	126.5
Akershus	1307	925	202.0	141.5	112.4	87.7	314.4	229.1
Oslo	1424	1294	166.2	133.3	251.3	139.2	417.5	272.5
Hedmark	408	347	62.7	45.9	56.0	40.6	118.7	86.5
Oppland	423	445	70.4	60.6	63.0	55.3	133.5	115.9
Buskerud	690	496	107.3	68.9	67.4	64.7	174.8	133.6
Vestfold	773	513	102.0	62.4	50.6	37.2	152.6	99.6
Telemark	302	296	46.8	43.3	39.3	40.8	86.0	84.0
Aust-Agder	287	240	36.2	31.1	30.1	15.1	66.4	46.2
Vest-Agder	448	333	65.0	44.3	53.1	31.9	118.1	76.2
Rogaland	1127	1105	173.6	162.9	102.7	99.5	276.4	262.3
Hordaland	1420	1080	193.6	164.4	103.5	100.0	297.1	264.5
Sogn og Fjordane	285	285	50.0	46.4	22.9	25.6	72.9	72.0
Møre og Romsdal	572	468	89.1	69.4	59.6	56.0	148.6	125.4
Sør-Trøndelag	885	497	120.1	69.3	57.7	41.5	177.8	110.8
Nord-Trøndelag	427	403	65.7	53.5	38.3	35.7	104.0	89.2
Nordland	540	428	68.8	47.6	74.4	36.9	143.2	84.4
Troms	568	473	70.6	52.7	27.1	26.3	97.8	78.9
Finnmark	144	140	17.7	14.3	21.7	15.9	39.4	30.1

1) Tallene omfatter ikke bygg for jordbruk, skogbruk og fiske.

(SU nr. 31/32, 1991)

Hoteller og andre overnattingsbedrifter. Overnattingsstatistikk. Juni 1991

I juni 1991 kom i alt 906 000 gjester til hoteller og andre overnattingsbedrifter, mot 834 000 i tilsvarende måned i 1990. Tallet på gjestedøgn gikk opp fra 1,32 mill. i juni 1990 til 1,43 mill. i juni 1991.

Nordmenns overnattinger gikk opp fra 809 000 i juni 1990 til 856 000 i juni 1991. Utlendingers overnattinger gikk opp fra 511 000 til 574 000.

For overnattinger totalt i juni hadde bybedriftene en oppgang på 11,7 prosent, landbedriftene hadde

en oppgang på 5,6 prosent og turist- og høyfjells-hotellene hadde en oppgang på 5,9 prosent.

Tallene er hentet fra Statistisk sentralbyrås overnattingsstatistikk. Denne statistikken omfatter alle hoteller og andre overnattingsbedrifter (pensjonater, herberger o.l.) med 20 senger eller mer, unntatt campingplasser og medlemsbedrifter i Den Norske Turistforening og Norske Vandrerhjem.

Mer detaljerte opplysninger vil bli gitt i publikasjonen NOS Reiselivsstatistikk.

Figur 1. Gjestedøgn fordelt etter nordmenn og utlendinger. 1 000 gjestedøgn

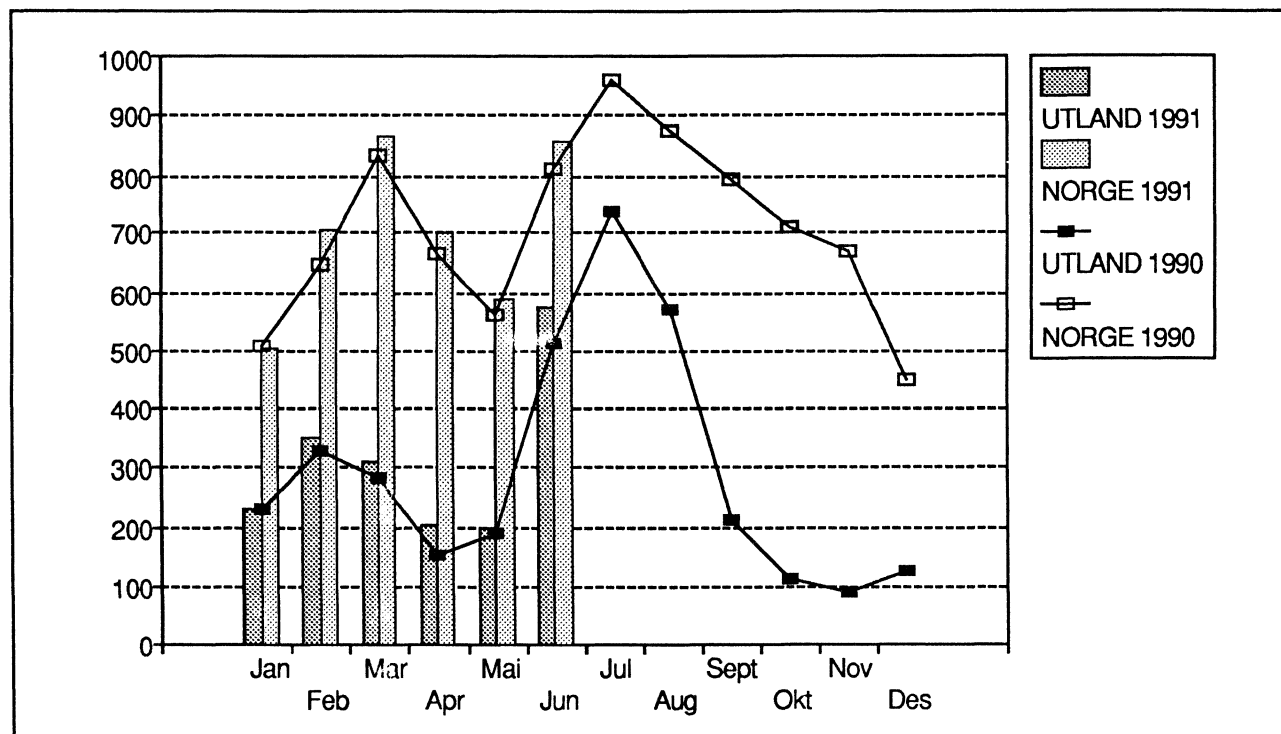

Tabell 1. Hoteller og andre overnattingsbedrifter. Tallet på åpne bedrifter og senger, etter bedriftsgruppe og bedriftsstørrelse. Juni. 1990 og 1991

Bedriftsgruppe/ -størrelse	Bedrifter		Senger	
	1990	1991	1990	1991
Alle bedrifter				
I alt	1027	1063	105116	110450
20 - 49 senger	297	305	10496	10742
50 - 99 "	367	373	25833	26094
100 - 149 "	168	186	20127	22278
150 - 199 "	80	77	13431	12991
200 senger og over	115	122	35229	38345
Bybedrifter				
I alt	260	270	36353	37967
20 - 49 senger	52	51	1827	1788
50 - 99 "	78	82	5521	5691
100 - 149 "	46	52	5555	6255
150 - 199 "	28	27	4675	4551
200 senger og over	56	58	18775	19682
Landbedrifter				
I alt	581	602	43744	46333
20 - 49 senger	235	242	8217	8425
50 - 99 "	226	228	15576	15676
100 - 149 "	68	79	7968	9240
150 - 199 "	25	23	4246	3903
200 senger og over	27	30	7737	9089
Godkjente turist- og høyfjellshoteller				
I alt	186	191	25019	26150
20 - 49 senger	10	12	452	529
50 - 99 "	63	63	4736	4727
100 - 149 "	54	55	6604	6783
150 - 199 "	27	27	4510	4537
200 senger og over	32	34	8717	9574

Tabell 2. Hoteller og andre overnattingsbedrifter. Tallet på åpne bedrifter og senger. Fylke. Juni. 1990 og 1991

Fylke	Bedrifter		Senger	
	1990	1991	1990	1991
I alt	1027	1063	105116	110450
Østfold	21	20	1565	1651
Akershus	23	25	3642	3738
Oslo	47	47	9379	9832
Hedmark	56	57	4555	4817
Oppland	160	154	16066	16009
Buskerud	101	113	10620	11641
Vestfold	26	26	2841	2894
Telemark	47	46	5533	5894
Aust-Agder	36	33	3014	2752
Vest-Agder	27	27	2827	2872
Rogaland	44	49	5377	5634
Hordaland	114	109	11597	11202
Sogn og Fjordane	74	76	5686	5801
Møre og Romsdal	49	55	3989	4549
Sør-Trøndelag	51	52	5611	5863
Nord-Trøndelag	29	32	2065	2335
Nordland	62	67	5511	5867
Troms	27	33	2427	3025
Finnmark	33	42	2811	4074

Tabell 3. Hoteller og andre overnattingsbedrifter. Gjestedøgn etter bedriftsgruppe og gjestenes nasjonalitet. Januar - juni og juni. 1990 og 1991

Bedriftsgruppe Nasjonalitet	Januar - juni			Juni		
	1990	1991	Endring	1990	1991	Endring
	1 000		Pst.	1 000		Pst.
Alle bedrifter						
I alt	5720	6086	6	1321	1431	8
Norge	4027	4225	5	809	856	6
Utlandinger i alt	1693	1861	10	511	574	12
Sverige	320	392	23	41	56	36
Danmark	455	516	13	32	39	22
Finland	39	43	9	17	20	20
Storbritannia	179	162	-9	48	50	4
Nederland	59	71	21	25	34	34
Frankrike	74	96	29	48	67	39
Forbundsrep. Tyskland	214	260	21	132	152	15
Italia	21	35	68	11	21	94
Spania	6	7	27	3	4	55
Sveits	12	15	21	7	9	23
Europa ellers	54	54	1	22	24	8
USA	134	100	-25	70	49	-30
Japan	28	24	-12	17	16	-10
Andre land	99	85	-15	38	34	-10
Bybedrifter						
I alt	2165	2347	8	568	635	12
Norge	1547	1678	8	329	370	12
Utlandinger i alt	618	669	8	239	265	11
Sverige	97	115	19	22	30	37
Danmark	42	55	32	10	12	21
Finland	21	26	23	9	11	24
Storbritannia	80	83	4	22	24	9
Nederland	19	26	38	8	12	55
Frankrike	34	45	32	20	27	37
Forbundsrep. Tyskland	74	88	19	41	47	16
Italia	12	21	80	5	11	121
Spania	4	6	38	1	3	83
Sveits	8	8	-4	4	5	10
Europa ellers	37	42	12	15	17	16
USA	89	71	-21	43	31	-27
Japan	19	18	-5	11	11	1
Andre land	83	67	-19	30	25	-16
Landbedrifter						
I alt	2022	2084	3	399	421	6
Norge	1348	1360	1	270	273	1
Utlandinger i alt	674	724	7	129	149	16
Sverige	150	182	21	12	17	36
Danmark	302	316	5	16	19	14
Finland	14	12	-15	6	6	11
Storbritannia	55	46	-17	11	11	0
Nederland	25	26	4	8	9	19
Frankrike	13	18	37	9	14	61
Forbundsrep. Tyskland	70	83	19	44	49	11
Italia	6	8	37	4	6	51
Spania	1	1	47	0	1	150
Sveits	3	4	36	2	3	35
Europa ellers	9	6	-41	3	3	-9
USA	19	14	-26	10	7	-27
Japan	2	1	-20	1	1	-24
Andre land	7	9	28	3	4	34

Tabell 3 (forts.). Hoteller og andre overnattingsbedrifter. Gjestedøgn etter bedriftsgruppe og gjestenes nasjonalitet. Januar - juni og juni. 1990 og 1991

Bedriftsgruppe Nasjonalitet	Januar - juni			Juni		
	1990	1991	Endring	1990	1991	Endring
	1 000		Pst.	1 000		Pst.
Godkjente turist- og høyfjellshoteller						
I alt	1533	1655	8	354	374	6
Norge	1132	1187	5	210	214	2
Utlendinger i alt	401	468	17	144	161	12
Sverige	73	96	31	7	9	34
Danmark	111	145	31	6	9	46
Finland	5	5	17	3	3	24
Storbritannia	43	34	-22	15	15	-
Nederland	16	20	27	10	13	30
Frankrike	27	33	23	20	26	31
Forbundsrep. Tyskland	70	89	26	47	55	18
Italia	3	6	81	2	5	112
Spania	1	1	-25	1	1	-22
Sveits	2	3	127	1	2	46
Europa ellers	7	7	-2	4	4	-5
USA	26	16	-40	18	10	-41
Japan	7	5	-32	6	4	-29
Andre land	9	9	-8	5	5	-4

Merknad: 0 betyr her færre enn 500 gjestedøgn.

Tabell 4. Hoteller og andre overnattingsbedrifter. Ankomne gjester, gjestedøgn og kapasitetsutnyttning, etter bedriftsgruppe og bedriftsstørrelse. Juni 1991

Bedriftsgruppe/ -størrelse	Ankomne gjester		Gjestedøgn		Kapasitets- utnyttning	
	I alt	Av dette utlendinger	I alt	Av dette utlendinger	Senger	Rom
	1 000				Pst.	
Alle bedrifter						
I alt	906	387	1431	574	45	58
20 - 49 senger ..	64	19	98	32	32	43
50 - 99 "	195	77	308	115	40	51
100 - 149 "	180	75	280	108	44	55
150 - 199 "	119	49	186	68	49	63
200 senger og over . . .	348	167	558	251	50	68
Bybedrifter						
I alt	389	167	635	265	57	70
20 - 49 senger ..	18	6	27	8	50	60
50 - 99 "	59	24	94	36	55	66
100 - 149 "	67	27	106	40	58	66
150 - 199 "	50	19	81	29	60	72
200 senger og over . . .	196	93	327	151	57	74
Landbedrifter						
I alt	270	100	421	149	32	45
20 - 49 senger ..	41	12	65	22	28	38
50 - 99 "	91	31	146	49	32	43
100 - 149 "	50	18	79	28	30	41
150 - 199 "	24	7	36	9	33	54
200 senger og over . . .	64	32	95	41	36	55
Godkjente turist- og høyfjellshoteller						
I alt	247	120	374	161	49	59
20 - 49 senger ..	4	1	6	2	39	45
50 - 99 "	46	22	68	30	48	54
100 - 149 "	63	31	95	40	50	59
150 - 199 "	46	24	69	30	51	58
200 senger og over . . .	88	43	136	59	48	62

Tabell 5. Hoteller og andre overnattingsbedrifter. Ankomne gjester, gjestedøgn og kapasitetsutnyttning, etter bedriftsgruppe. Januar - juni og juni. 1990 og 1991

Bedriftsgruppe Måned	Ankomne gjester		Gjestedøgn		Kapasitets- utnyttning		
	I alt	Av dette utlendinger	I alt	Av dette utlendinger	Senger	Rom	
		1 000				Pst.	
Alle bedrifter							
Januar - juni	1990 ...	3044	778	5720	1693	35	46
Januar - juni	1991 ...	3227	826	6086	1861	35	46
Juni	1990 ...	834	346	1321	511	43	56
Juni	1991 ...	906	387	1431	574	45	58
Bybedrifter							
Januar - juni	1990 ...	1314	368	2165	618	37	51
Januar - juni	1991 ...	1408	379	2347	669	37	51
Juni	1990 ...	350	152	568	239	53	66
Juni	1991 ...	389	167	635	265	57	70
Landbedrifter							
Januar - juni	1990 ...	962	230	2022	674	31	40
Januar - juni	1991 ...	1002	247	2084	724	31	39
Juni	1990 ...	250	85	399	129	32	45
Juni	1991 ...	270	100	421	149	32	45
Godkjente turist- og høyfjellshoteller							
Januar - juni	1990 ...	768	180	1533	401	39	47
Januar - juni	1991 ...	817	200	1655	468	40	48
Juni	1990 ...	233	110	354	144	48	57
Juni	1991 ...	247	120	374	161	49	59

Tabl 6. Hoteller og andre overnattingsbedrifter. Tallet på gjestedøgn og kapasitetsutnyttning. Fylke. Juni. 1990 og 1991

Fylke	1990				1991			
	Gjestedøgn		Kapasitets- utnyttning		Gjestedøgn		Kapasitets- utnyttning	
	I alt	Av dette utlen- dinger	Senger	Rom	I alt	Av dette utlen- dinger	Senger	Rom
	1 000		Pst.		1 000		Pst.	
I alt	1321	511	43	56	1431	574	45	58
Østfold	21	5	44	55	19	7	38	52
Akershus	52	18	48	62	53	19	47	65
Oslo	169	100	61	75	185	106	64	79
Hedmark	42	8	32	42	49	10	35	46
Oppland	150	44	34	45	153	52	34	46
Buskerud	97	29	32	44	102	34	31	44
Vestfold	34	4	40	56	35	6	41	59
Telemark	57	14	36	44	58	15	35	44
Aust-Agder	25	6	29	46	29	8	35	54
Vest-Agder	37	6	46	56	43	7	54	66
Rogaland	63	15	39	49	72	17	43	57
Hordaland	173	90	51	63	182	100	55	68
Sogn og Fjordane ..	89	49	54	60	91	51	53	61
Møre og Romsdal ..	58	20	51	60	64	22	47	57
Sør-Trøndelag	75	23	46	61	80	24	47	61
Nord-Trøndelag ...	24	7	39	52	27	9	38	51
Nordland	72	30	44	60	84	36	48	63
Troms	36	13	50	66	49	16	54	71
Finnmark	45	28	56	67	56	34	47	56

Tabell 7. Hoteller og andre overnattingsbedrifter. Tallet på gjestedøgn og kapasitetsutnyttning. Fylke. Januar - juni. 1990 og 1991

Fylke	1990				1991			
	Gjestedøgn		Kapasitets- utnyttning		Gjestedøgn		Kapasitets- utnyttning	
	I alt	Av dette utlen- dinger	Senger	Rom	I alt	Av dette utlen- dinger	Senger	Rom
	1 000		Pst.		1 000		Pst.	
I alt	5720	1693	35	46	6086	1861	35	46
Østfold	75	20	29	41	74	23	25	37
Akershus	225	55	35	54	213	47	34	52
Oslo	680	296	46	61	706	298	42	57
Hedmark	244	81	33	40	273	102	36	43
Oppland	842	302	39	46	878	350	38	45
Buskerud	775	254	41	47	864	312	44	49
Vestfold	121	15	27	44	126	18	28	45
Telemark	306	94	33	41	357	121	38	46
Aust-Agder	144	57	33	38	148	46	36	41
Vest-Agder	138	19	31	42	149	19	33	45
Rogaland	277	54	31	43	307	62	32	45
Hordaland	579	178	32	45	587	177	33	45
Sogn og Fjordane ..	219	62	31	40	221	67	30	39
Møre og Romsdal ..	182	31	32	43	199	32	29	41
Sør-Trøndelag	311	54	34	48	311	52	32	46
Nord-Trøndelag ...	98	14	27	41	101	15	26	40
Nordland	248	50	30	47	271	53	29	44
Troms	142	24	35	51	170	25	34	49
Finnmark	114	34	27	40	131	41	26	38

Tabell 8. Hoteller og andre overnattingsbedrifter. Gjestedøgn etter formål. Prosent. Fylke. Juni. 1990 og 1991

Fylke	1990					1991				
	I alt	Kurs/ konfe- ranse	Yrke	Ferie/ fritid	Lang- tids- kon- trakt	I alt	Kurs/ konfe- ranse	Yrke	Ferie/ fri- tid	Lang- tids- kon- trakt
I alt	100	12	25	62	1	100	13	24	61	1
Østfold	100	32	27	40	1	100	31	29	40	1
Akershus	100	27	25	46	1	100	29	41	29	0
Oslo	100	10	44	44	2	100	14	48	36	2
Hedmark	100	26	12	61	0	100	12	15	73	1
Oppland	100	9	8	81	2	100	11	7	83	0
Buskerud	100	14	8	77	1	100	15	10	74	1
Vestfold	100	27	22	50	1	100	27	28	44	2
Telemark	100	11	13	76	0	100	13	11	76	0
Aust-Agder	100	6	24	68	3	100	5	23	67	5
Vest-Agder	100	17	32	50	0	100	15	30	55	0
Rogaland	100	8	58	33	1	100	21	48	32	0
Hordaland	100	7	24	68	0	100	6	22	68	4
Sogn og Fjordane	100	9	11	79	1	100	7	11	81	1
Møre og Romsdal	100	8	26	62	4	100	11	23	65	0
Sør-Trøndelag	100	11	30	56	3	100	13	23	63	1
Nord-Trøndelag	100	12	29	56	3	100	16	24	57	3
Nordland	100	10	31	59	0	100	11	29	60	0
Troms	100	15	39	45	1	100	16	32	51	1
Finnmark	100	13	12	74	1	100	13	13	72	2

Tabell 9. Hoteller og andre overnattingsbedrifter. Gjestedøgn fordelt etter formål. Prosent. Fylke. Januar - juni. 1990 og 1991

Fylke	1990					1991				
	I alt	Kurs/ konfe- ranse	Yrke	Ferie/ fritid	Lang- tids- kon- trakt	I alt	Kurs/ konfe- ranse	Yrke	Ferie/ fri- tid	Lang- tids- kon- trakt
I alt	100	18	30	50	2	100	19	28	52	1
Østfold	100	32	44	23	2	100	39	37	22	1
Akershus	100	40	31	28	1	100	43	38	18	0
Oslo	100	13	56	29	2	100	15	54	29	2
Hedmark	100	21	17	61	1	100	18	15	66	1
Oppland	100	15	7	75	3	100	16	7	76	1
Buskerud	100	17	10	72	1	100	17	6	77	0
Vestfold	100	38	33	29	1	100	38	33	28	1
Telemark	100	15	14	71	0	100	17	11	70	1
Aust-Agder	100	5	17	76	3	100	6	16	73	4
Vest-Agder	100	19	42	39	0	100	21	39	39	0
Rogaland	100	15	64	20	1	100	20	57	23	0
Hordaland	100	15	34	47	5	100	13	36	48	2
Sogn og Fjordane	100	19	24	54	3	100	17	22	58	3
Møre og Romsdal	100	16	43	39	2	100	22	38	40	1
Sør-Trøndelag	100	19	33	45	3	100	23	32	44	1
Nord-Trøndelag	100	30	36	31	3	100	30	35	31	3
Nordland	100	22	49	29	1	100	20	46	31	3
Troms	100	26	48	24	3	100	26	42	30	2
Finnmark	100	22	34	42	2	100	21	32	43	4

(SU nr. 31/32, 1991)

Veitrafikkulykker med personskade. Juni 1991

(Forrige melding ble offentliggjort i SU nr. 26, 1991)

Foreløpige tall fra Statistisk sentralbyrå viser at 35 personer ble drept og 1 045 personer skadd i veitrafikkulykker i juni 1991. Endelige tall for juni 1990 viste 24 drepte og 1 170 skadde.

For januar-juni i år er det registrert 159 drepte og 5 183 skadde, mot 147 drepte og 5 635 skadde i samme periode i fjor.

Figur 1. Personer drept eller skadd, etter trafikantgruppe.
Januar - juni 1981, 1988 - 1991

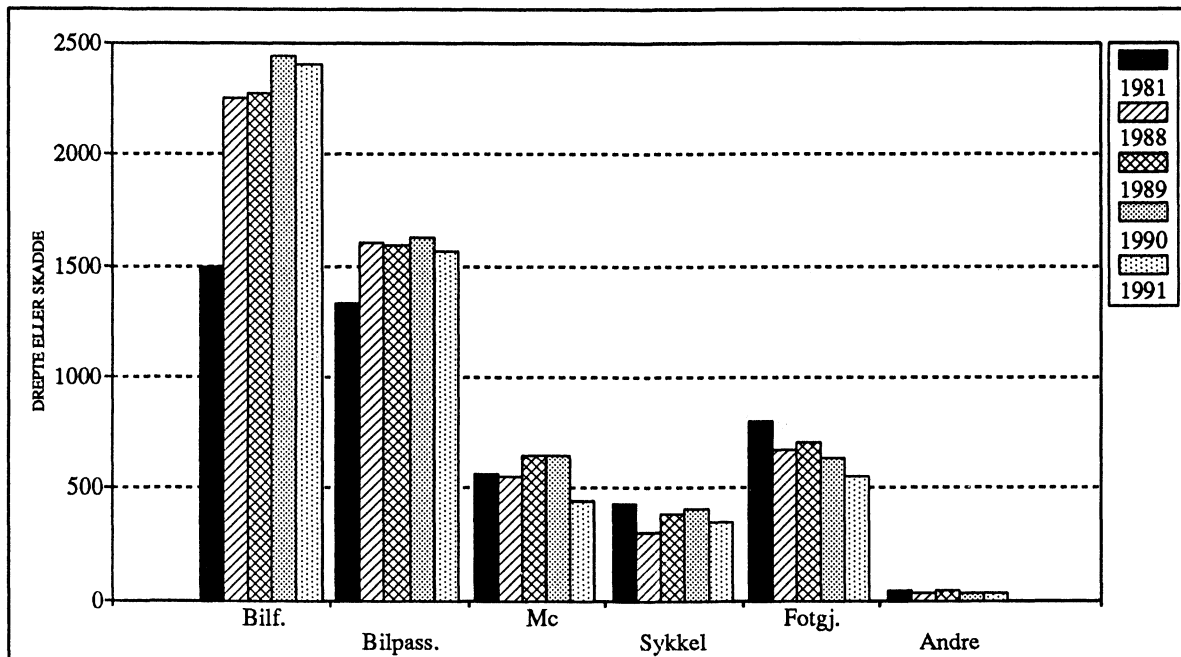

Tabell 1. Veitrafikkulykker og personer drept eller skadd, etter måned¹

	Ulykker med personskade				Personer drept eller skadd				Personer drept			
	1988	1989	1990	1991	1988	1989	1990	1991	1988	1989	1990	1991
I alt 6 måneder .	3861	4053	4190	3841	5418	5643	5782	5342	176	174	147	159
Januar	663	604	618	650	934	832	838	903	37	25	17	35
Februar	570	607	601	522	834	906	861	718	21	26	17	19
Mars	567	549	718	573	804	782	1053	854	17	27	42	24
April	493	620	573	632	712	812	783	866	26	25	22	20
Mai	734	758	792	685	1011	1031	1053	921	34	35	25	26
Juni	834	915	888	779	1123	1280	1194	1080	41	36	24	35
Juli	723	777	780	-	1046	1139	1139	-	36	41	43	-
August	808	826	851	-	1134	1166	1198	-	49	32	28	-
September	806	720	806	-	1055	971	1082	-	25	25	25	-
Oktober	752	800	843	-	949	1061	1132	-	30	29	28	-
November	644	680	690	-	882	920	952	-	27	38	33	-
Desember	573	638	641	-	856	971	933	-	35	42	28	-
I alt 12 måneder.	8167	8494	8801	-	11340	11871	12218	-	378	381	332	-

¹ Tallene for 1991 er foreløpige og rettes opp etter hvert, mest for siste måned. Tallene for 1990 og tidligere år er endelige.

Tabell 2. Veitrafikkulykker og personer drept eller skadd. Fylke

Fylke	Ulykker med personskade				Personer drept eller skadd				Personer drept			
	Jan.-juni		Juni		Jan.-juni		Juni		Jan.-juni		Juni	
	1990	1991	1990	1991	1990	1991	1990	1991	1990	1991	1990	1991
I alt	4190	3841	888	779	5782	5342	1194	1080	147	159	24	35
Østfold	284	219	60	37	392	291	78	52	5	6	3	2
Akershus	378	280	80	46	529	388	112	51	16	18	4	3
Oslo	509	553	98	133	632	725	112	170	9	9	-	1
Hedmark	188	177	42	38	264	249	53	53	5	12	-	2
Oppland	184	178	36	35	257	265	58	59	16	8	3	3
Buskerud	211	191	38	36	323	282	52	47	7	7	-	-
Vestfold	224	164	59	33	291	230	83	55	13	6	1	-
Telemark	176	161	28	28	244	241	37	41	6	6	-	-
Aust-Agder	109	102	28	27	159	147	36	40	10	3	-	1
Vest-Agder	154	170	26	36	217	227	46	50	9	7	2	2
Rogaland	288	275	60	44	369	354	78	55	10	6	1	2
Hordaland	403	348	86	79	550	470	111	99	7	10	2	3
Sogn og Fjordane .	102	70	24	18	124	92	27	28	6	2	2	1
Møre og Romsdal .	241	174	46	34	344	236	74	48	6	13	2	6
Sør-Trøndelag ...	212	242	56	47	288	340	68	61	3	16	-	2
Nord-Trøndelag ..	93	100	26	17	141	148	42	23	3	11	-	-
Nordland	234	240	52	51	350	354	69	81	6	8	-	2
Troms	133	135	28	30	221	220	39	52	8	7	3	5
Finnmark	67	62	15	10	87	83	19	15	2	4	1	-

Tabell 3. Veitrafikkulykker og personer drept eller skadd, etter trafikantgruppe. Fylke

Fylke	Personer drept eller skadd i januar-juni 1991										
	Ulykker i alt	Drepte i alt	I alt	Bil- førere	Bil- passa- sjerer	Motor- sykkel	Moped	Sykkel	Fot- gjen- gere	Akende o.l.	Andre
I alt	3841	159	5342	2409	1565	173	275	346	532	15	27
Østfold	219	6	291	137	73	18	26	15	22	-	-
Akershus . . .	280	18	388	197	120	10	7	34	19	1	-
Oslo	553	9	725	322	173	11	23	69	123	2	2
Hedmark . . .	177	12	249	128	69	5	13	18	15	1	-
Oppland . . .	178	8	265	123	98	9	10	7	18	-	-
Buskerud . . .	191	7	282	142	84	6	14	15	18	3	-
Vestfold . . .	164	6	230	106	62	7	18	14	23	-	-
Telemark . . .	161	6	241	117	77	6	16	11	13	-	1
Aust-Agder .	102	3	147	66	45	5	14	6	10	1	-
Vest-Agder .	170	7	227	94	68	6	17	15	25	1	1
Rogaland . . .	275	6	354	153	67	23	32	30	46	-	3
Hordaland ..	348	10	470	209	127	21	21	27	63	1	1
Sogn og Fjordane . . .	70	2	92	45	24	2	9	6	5	-	1
Møre og Romsdal . . .	174	13	236	99	70	9	12	13	28	-	5
Sør- Trøndelag ..	242	16	340	142	105	8	8	37	38	-	2
Nord- Trøndelag ..	100	11	148	67	43	5	15	4	13	1	-
Nordland . . .	240	8	354	129	146	18	10	18	30	-	3
Troms	135	7	220	95	90	3	3	3	17	4	5
Finnmark . . .	62	4	83	38	24	1	7	4	6	-	3

Figur 2. Personer drept etter alder. Januar - juni 1988 - 1991.

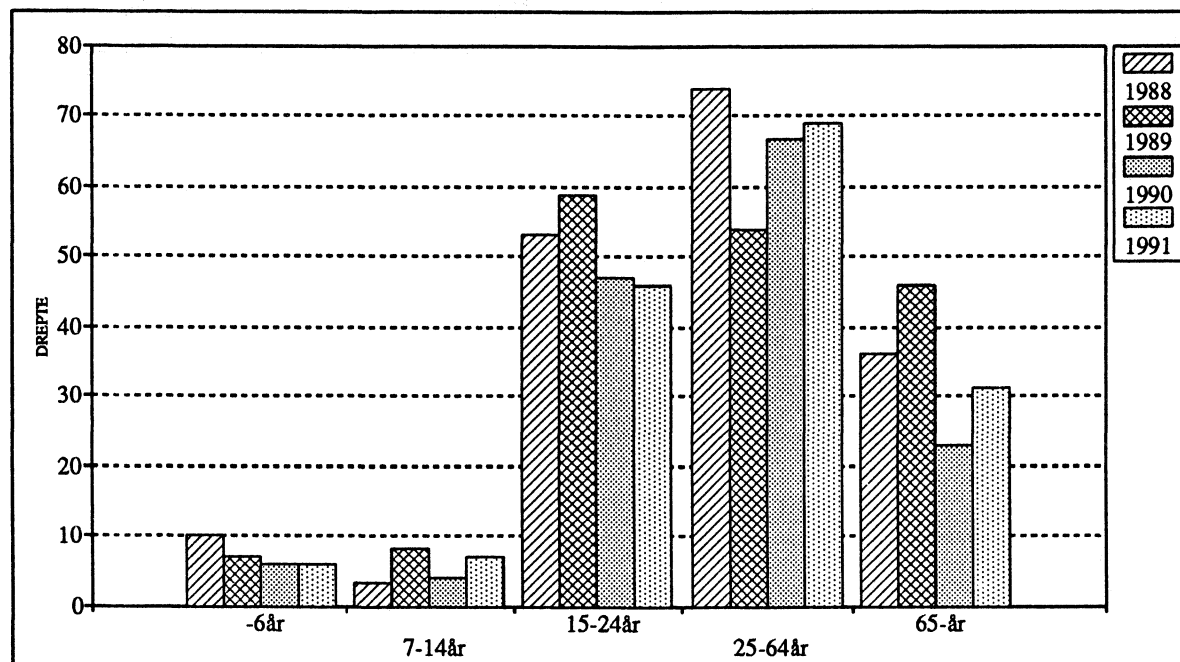

Tabell 4. Personer drept eller skadd, etter alder og trafikantgruppe

Trafikantgruppe	År	Personer drept i januar-juni						Personer drept	Personer drept eller skadd	
		Drepte i alt	-6 år	7-14 år	15-24 år	25-64 år	65-år	Juni	Januar-juni	Juni
I alt	1990	147	6	4	47	67	23	24	5782	1194
	1991	159	6	7	46	69	31	35	5342	1080
Bilførere	1990	65	-	-	21	40	4	9	2440	460
	1991	62	-	-	20	33	9	12	2409	452
Bilpassasjerer	1990	36	3	4	16	8	5	5	1626	298
	1991	44	4	4	12	15	9	11	1565	323
Motorsykkelførere og passasjerer	1990	9	-	-	6	3	-	3	254	89
	1991	11	-	-	5	6	-	3	173	46
Mopedførere og passasjerer	1990	6	-	-	3	2	1	2	387	106
	1991	7	-	-	4	2	1	3	275	67
Sykkelførere og passasjerer	1990	7	-	-	-	5	2	2	411	137
	1991	6	-	-	1	3	2	-	346	102
Fotgjengere	1990	22	3	-	1	7	11	2	630	94
	1991	25	2	1	4	9	9	6	532	88
Akende, skiløpere o.l.	1990	-	-	-	-	-	-	-	8	-
	1991	1	-	1	-	-	-	-	15	-
Andre	1990	2	-	-	-	2	-	1	26	10
	1991	3	-	1	-	1	1	-	27	2

Tabell 5. Veitrafikkulykker og personer drept eller skadd. Politidistrikt

Politidistrikt	Ulykker med personskade				Personer drept eller skadd				Personer drept			
	Jan.-juni		Juni		Jan.-juni		Juni		Jan.-juni		Juni	
	1990	1991	1990	1991	1990	1991	1990	1991	1990	1991	1990	1991
I alt	4190	3841	888	779	5782	5342	1194	1080	147	159	24	35
Politidistrikt												
Halden	37	27	5	5	53	37	6	8	1	-	1	-
Sarpsborg	112	84	20	14	152	109	26	21	-	2	-	1
Fredrikstad	76	55	20	11	105	70	24	13	4	1	2	-
Moss	59	53	15	7	82	75	22	10	-	3	-	1
Follo	75	72	11	14	115	105	16	15	3	2	-	-
Asker og Bærum	127	89	34	17	162	117	42	21	2	1	-	-
Romerike	176	119	35	15	252	166	54	15	11	15	4	3
Oslo	509	553	98	133	632	725	112	170	9	9	-	1
Kongsvinger	53	40	7	10	72	58	8	11	-	3	-	1
Hamar	74	76	19	19	101	95	25	24	1	4	-	1
Østerdalen	61	61	16	9	91	96	20	18	4	5	-	-
Gudbrandsdalen	55	67	9	15	90	105	19	28	9	4	1	2
Vestoppland	129	111	27	20	167	160	39	31	7	4	2	1
Ringerike	75	68	11	11	127	129	16	16	2	3	-	-
Drammen	89	74	19	12	130	99	25	14	4	3	-	-
Kongsberg	47	49	8	13	66	54	11	17	1	1	-	-
Nord-Jarlsberg	67	47	21	10	96	74	36	25	5	1	-	-
Tønsberg	67	50	18	7	77	68	20	7	2	3	-	-
Sandefjord	40	30	9	9	48	42	14	15	1	-	-	-
Larvik	50	37	11	7	70	46	13	8	5	2	1	-
Skien	49	51	6	7	60	79	7	10	3	-	-	-
Telemark	69	63	11	12	91	99	15	19	1	5	-	-
Notodden	40	26	7	6	62	32	11	6	1	1	-	-
Rjukan	9	12	2	3	14	20	2	6	1	-	-	-
Kragerø	9	9	2	-	17	11	2	-	-	-	-	-
Arendal	102	94	26	27	147	138	34	40	7	2	-	1
Kristiansand	103	130	21	24	144	165	34	33	6	3	1	-
Vest-Agder	58	48	7	12	85	71	14	17	6	5	1	2
Rogaland	106	106	17	7	134	146	25	9	7	4	1	-
Stavanger	95	111	24	26	117	135	28	31	1	2	-	2
Haugesund	87	58	19	11	118	73	25	15	2	-	-	-
Hardanger	27	31	10	7	39	45	12	8	1	1	-	-
Hordaland	130	129	20	29	190	189	26	40	4	8	1	2
Bergen	246	188	56	43	321	236	73	51	2	1	1	1
Sogn	36	24	9	7	44	37	10	13	1	1	1	1
Fjordane	66	46	15	11	80	55	17	15	5	1	1	-
Sunnmøre	119	79	24	10	176	106	41	16	4	9	2	4
Romsdal	62	48	10	14	88	72	17	19	2	3	-	2
Nordmøre	60	47	12	10	80	58	16	13	-	1	-	-
Utrøndelag	87	91	22	23	138	133	30	32	3	13	-	2
Trondheim	125	151	34	24	150	207	38	29	-	3	-	-
Inntrøndelag	60	70	14	11	91	107	23	14	3	9	-	-
Namdal	33	30	12	6	50	41	19	9	-	2	-	-
Helgeland	40	38	6	10	62	57	11	12	1	2	-	1
Rana	39	41	11	5	61	55	14	5	3	1	-	-
Bodø	53	76	11	10	76	105	16	15	-	-	-	-
Narvik	48	33	11	8	67	52	14	21	2	1	-	1
Lofoten og												
Vesterålen	54	52	13	18	84	85	14	28	-	4	-	-
Senja	49	48	7	8	71	73	9	12	1	1	1	1
Troms	84	87	21	22	150	147	30	40	7	6	2	4
Vestfinnmark	33	37	10	7	44	43	13	7	2	3	1	-
Vardø	8	5	-	3	9	10	-	8	-	-	-	-
Vadsø	15	8	2	-	17	12	2	-	-	-	-	-
Sør-Varanger	11	12	3	-	17	18	4	-	-	1	-	-

(SU nr. 31/32, 1991)

SKATTEREGNSKAP. INNBETALT OG FORDELTE SKATT JANUAR-JUNI 1991

Tall fra Statistisk sentralbyrås skatteregnskapsstatistikk viser en økning i de innbetalte og fordelte skatter på 9 prosent i januar-juni i år sammenlignet med tilsvarende periode 1990. For kommunene har det vært en økning i de fordelte skatter på 5 prosent, mens fylkeskommunene hadde en økning på 4 prosent. For arbeidsgiver- og medlemsavgiften til folketrygden økte de innbetalte beløp med henholdsvis 5 og 7 prosent.

En fordeling av de innbetalte og fordelte skatter på hovedskattearter, viser at forskuddsordningen økte med 6 prosent. Etterskuddsordningen derimot, gikk ned med 1 prosent.

Det er i januar-juni betalt inn 8 916 mill. kr ordinær skatt og særskatt fra virksomheten på kontinentalsokkelen. Beløpet for tilsvarende periode i 1990 var 5 604 mill. kr.

Gjennom det ordinære skatteregnskapet som føres av alle kommunekasserere i landet, ble det i årets 6 første måneder fordelt 83 649 mill. kr i skatt. Medregnet skattene fra kontinentalsokkelen og sentralt beregnet arbeidsgiveravgift for statsansatte var de samlede fordelte skatter i perioden januar-juni 92 906 mill. kr.

Statistikken omfatter ikke renter, innfordringsutgifter og korreksjoner som følge av endrede nøkler for fordeling mellom skattekreditorene. Dette medfører at det vil kunne forekomme avvik mellom oppgavene fra statistikken og skattekreditorenes regnskaper.

Oppgaver over skatteinngangen i de enkelte kommuner blir gitt i serien Regionalstatistikk.

TABELL 1. INNBETALT OG FORDELT SKATT, JANUAR - JUNI 1991.

MILL. KR

NR. FYLKE	SKATTE- INNGANG I ALT	ORDINÆR SKATT TIL PRIMÆR- KOM- MUNEN	MEDLEMS- AVGIFT TIL FOLKE- TRYGDEN	ARBEIDS- GIVER- AVGIFT TIL FOLKE- TRYGDEN	ORDINÆR SKATT TIL FYLKES- KOM- MUNEN	OLJE- SKATT, INN- TEKTS- SKATT STAT, FELLES- SKATT MV.	ENDRING I PROSENT I FORHOLD TIL SAMME PERIODE ÅRET FØR		
							SKATTE- INNGANG I ALT	ARBEIDS- GIVER- AVGIFT TIL FOLKE- TRYGDEN	ORDINÆR SKATT TIL FYLKES- KOM- MUNEN
LANDET I ALT.....	92905,8	21749,0	14541,8	21363,9	8750,2	26500,9	09	06	04
AV DETTE:									
ORDINÆRT SKATTEREGNSKAP.....	83648,7	21749,0	14541,8	20873,5	8750,1	17734,3	05	05	04
FORSKUDDSORDN. MEDR. ARBEIDSGIVERAVGIFT... ETTERSKUDDSORNINGEN.	78388,1 5260,6	19686,4 2062,6	14541,8 .	20873,5 .	8093,3 656,8	15193,1 2541,2	06 - 01	05 .	04 01
01 ØSTFOLD.....	4056,5	999,9	745,9	977,3	520,2	813,2	05	05	03
02 AKERSHUS.....	9945,4	2379,8	1785,0	2114,4	1249,4	2416,9	04	04	05
03 OSLO 1).....	15624,9	4709,3	1968,7	5595,3	-	3351,6	04	03	-
04 HEDMARK.....	2922,1	763,0	549,3	675,6	386,4	547,8	07	07	05
05 OPPLAND.....	2864,0	770,9	550,4	614,3	384,1	544,3	06	06	03
06 BUSKERUD.....	4482,9	1143,7	798,1	1069,8	568,1	903,2	02	04	-
07 VESTFOLD.....	3591,4	880,4	635,2	841,4	454,7	779,7	06	05	04
08 TELEMAR.....	2799,4	708,9	504,2	686,6	358,3	541,4	03	04	01
09 AUST-AGDER.....	1488,4	394,2	277,4	336,3	194,0	286,6	07	08	05
10 VEST-AGDER.....	2521,2	634,2	449,7	626,2	316,1	495,0	05	05	04
11 ROGALAND.....	7803,3	1696,6	1191,2	2163,8	893,4	1858,3	06	08	07
12 HORDALAND.....	7941,1	1856,6	1399,5	2131,6	966,7	1586,8	07	17	02
14 SOGN OG FJORDANE.....	1783,7	505,5	332,0	364,5	248,0	333,7	04	03	04
15 MØRE OG ROMSDAL.....	3782,9	948,8	722,5	897,7	491,0	722,9	06	06	04
16 SØR-TRØNDELAG.....	4420,1	1083,9	821,0	1084,0	556,3	874,9	04	03	03
17 NORD-TRØNDELAG.....	1827,5	471,5	369,7	378,0	247,1	361,2	09	07	06
18 NORDLAND.....	3260,0	926,7	725,7	467,7	478,6	661,3	05	- 08	04
19 TROMS.....	2061,0	579,4	480,7	286,7	297,6	416,7	03	- 08	02
20 FINNMARK.....	813,5	283,5	233,9	24,4	140,2	131,5	04	- 45	02
23 KONTINENTALSOKKELEN...	8916,4	12,1	1,7	28,6	0,1	8873,8	.	.	.

1) SENTRALT BEREGNET ARBEIDSGIVERAVGIFT FOR STATSANSATTE ER INKLUDERT I OSLO.
DETTE TILLEGGSBELØPET INNGÅR IKKE I BEREGNINGEN AV ENDRINGSPROSENTER.

TABELL 2. INNBETALT OG FORDELT SKATT, JUNI 1991.

MILL. KR

NR. FYLKE	SKATTE- INNGANG I ALT	ORDINÆR SKATT TIL PRIMÆR- KOM- MUNEN	MEDLEMS- AVGIFT TIL FOLKE- TRYGDEN	ARBEIDS- GIVER- AVGIFT TIL FOLKE- TRYGDEN	ORDINÆR SKATT TIL FYLKES- KOM- MUNEN	OLJE- SKATT, INN- TEKTS- SKATT STAT, FELLES- SKATT MV.	ENDRING I PROSENT I FORHOLD TIL SAMME PERIODE ÅRET FØR		
							SKATTE- INNGANG I ALT	ARBEIDS- GIVER- AVGIFT TIL FOLKE- TRYGDEN	ORDINÆR SKATT TIL FYLKES- KOM- MUNEN
LANDET I ALT.....	1452,9	253,9	210,8	682,7	137,4	168,0			
01 ØSTFOLD.....	64,1	16,9	14,3	11,9	8,6	12,3			
02 AKERSHUS.....	152,5	41,6	34,4	20,0	20,9	35,5			
03 OSLO 1).....	359,1	-18,8	-12,0	391,1	-	-1,3			
04 HEDMARK.....	29,1	7,5	5,7	6,7	3,8	5,3			
05 OPPLAND.....	39,5	11,4	9,0	5,3	5,8	8,0			
06 BUSKERUD.....	56,4	14,4	11,2	12,6	7,2	10,9			
07 VESTFOLD.....	53,9	14,7	11,7	8,4	7,5	11,7			
08 TELEMAR.....	19,7	6,4	4,9	0,2	3,2	4,9			
09 AUST-AGDER.....	23,2	6,2	5,1	4,0	3,2	4,7			
10 VEST-AGDER.....	34,7	11,4	9,3	-0,9	5,8	9,1			
11 ROGALAND.....	101,6	19,9	15,3	41,4	8,7	16,4			
12 HORDALAND.....	224,4	26,9	22,8	139,2	13,9	21,7			
14 SOGN OG FJORDANE.....	20,5	5,8	4,3	2,9	3,2	4,3			
15 MØRE OG ROMSDAL.....	80,9	22,1	18,7	12,9	11,3	15,9			
16 SØR-TRØNDELAG.....	79,4	22,5	19,2	8,5	11,9	17,3			
17 NORD-TRØNDELAG.....	32,0	9,0	7,6	4,5	4,7	6,3			
18 NORDLAND.....	58,0	16,9	14,1	6,4	8,7	11,9			
19 TROMS.....	34,8	10,0	8,5	4,6	4,9	6,8			
20 FINNMARK.....	22,2	8,3	6,9	0,1	3,9	3,1			
23 KONTINENTALSOKKELEN...	-33,1	0,7	-0,2	3,0	-	-36,6			

1) SENTRALT BEREGNET ARBEIDSGIVERAVGIFT FOR STATSANSATTE ER INKLUDERT I OSLO.

Publikasjoner utsendt i juli 1991

Bank- og kredittstatistikk Aktuelle tall (BK;16-18). I publikasjonen publiseres løpende regnskapsstatistikk for banker, kredittforetak, finansieringsselskaper mv. så snart tallene foreligger. Sidetall 17-21, 30 kr ISSN 0333-1504

Befolkningsstatistikk 1991 Hefte II Folkemengd 1. januar (NOS B; 978). Publikasjonen gir tall for befolkning etter alder, ekteskapelig status og statsborgerskap for hele landet, fylker og kommuner. Sidetall 149, 70 kr ISBN 82-537-3059-4 ISSN 0801-6690

Bygge- og anleggsstatistikk 1989 (NOS B; 971). Publikasjonen gir opplysninger om tallet på bedrifter, sysselsetting, produksjonsverdi, materialkostnad, investering mv. i næringen bygge- og anleggsvirksomhet. Statens og kommunenes bygge- og anleggsvirksomhet i egen regi er også med i statistikken. Sidetall 78, 60 kr ISBN 82-537-3057-8 ISSN 0550-029X

Helsestatistikk 1989 (NOS B; 966) er en samlepublikasjon over statistikk om helseforhold og helsetjeneste. Publikasjonen har 1989-tall og tidsserier om forekomst av infeksjonssykdommer og kreft og om dødelighet av ulike sykdommer. To egne kapitler omhandler fødsler og dødelighet omkring fødselen, og svangerskapsavbrudd, steriliseringer og prevensjon. Publikasjonen har dessuten tabeller over ressurser i helsevesenet og over virksomheten i institusjons- og kommunehelsetjenesten. For ulike typer sykehus er gitt opplysninger om driftsutgifter etter utgiftenes art. Sidetall 107, 70 kr ISBN 82-537-3058-6 ISSN 0332-7906

Konsumprisindeksen (RAPP; 91/8). Rapporten gir en oversikt over beregningsprinsippene som brukes ved utarbeidingen av konsumprisindeksen, og den beskriver arbeidet med å holde indeksen à jour. Sidetall 82, 80 kr ISBN 82-537-3072-1

Lastebiltransport 1988 (NOS B; 974). 5-årlig utvalgssundersøkelse av norske lastebilers transport. Statistikken bygger på turrapporter. Gir bl.a. data om vareslag, transportmengde, transportarbeid og kapasitetsutnyttning for leie- og egentransport etter kjøretøygrupper. Hovedtall på fylkesnivå. Publikasjonen

inneholder også data om fraktinntekter pr. tonnkilometer etter turens lengde. Sidetall 141, 70 kr ISBN 82-537-3555-3 ISSN 0800-9961

Månedstatistikk over utenrikshandelen (MU; Mai 1991). Heftet inneholder hovedtall for de 3 siste årene sammen med mer detaljerte varegrupperinger både etter tolltariffens varenummer og etter FNs SITC-varegruppering. Samhandelen med land blir gitt i noen av tabellene. I tillegg finnes indekser over utenrikshandelen. Et vedlegg omhandler spesielt eksporten av råolje og naturgass. Serien avsluttes med et hefte nr. 13 med **endelige årstall** som publiseres i april/mai etter at revisjonen for foregående år er avsluttet. Sidetall 75, 30 kr ISSN 0332-6403

Natural Resources and the Environment 1990 (RAPP; 91/1A) (Engelsk versjon av 91/1 Naturressurser og miljø 1990). I publikasjonen presenteres oppdaterte ressursregnskap for energi og fisk samt oversikter over utslipp av miljøfarlige stoffer til luft, jordbruksforurensninger og skogskader. Publikasjonen gir også en oversikt over resultater fra en rekke analyser av bl.a. sammenhengene mellom økonomisk utvikling, energibruk og miljøbelastning og vurderinger av ulike ressurs- og miljøpolitiske tiltak. Resultater fra en intervjuundersøkelse av holdninger til miljøproblemer presenteres. Sidetall 150, 100 kr ISBN 82-537-3558-8

Olje- og gassvirksomhet 1. kvartal 1991 Statistikk og analyse (NOS B; 979). Publikasjonen blir utgitt kvartalsvis og inneholder tabeller som gir viktig informasjon om utvikling på norsk kontinentalsokkel, også årsstatistikk. I en tekstdel gis en redegjørelse for statistisk behandling av oljevirkosheten og en analyse av investeringsaktivitet, produksjon, markedsutviklingen for olje og gass. Sidetall 122, 50 kr ISBN 82-537-3563-4 ISSN 0802-0477

Skogstatistikk 1989 (NOS B; 970) Gir tall fra SSBs statistikk over skogressurser, eierforhold, skogbruk og jakt. Her finnes også statistikk utarbeidet av andre institusjoner. Sidetall 121, 70 kr ISBN 82-537-3055-1 ISSN 0468-8155

Publ. utsendt i juli forts.

Publikasjonene er til salgs i bokhandlene

Statistisk ukehefte (SU; 27-30). Ukeheftene gir foruten korttidsstatistikk en løpende presentasjon av hovedresultater fra all ny statistikk etter hvert som den utkommer. Sidetall 29-58, 30 kr ISSN 0550-0567

Statistisk årbok 1990 (NOS B; 980). Gir opplysninger om befolkning, sosiale forhold, rettsforhold, næringsliv, økonomi og mange andre sider av det norske samfunn. En avdeling med internasjonale oversikter er også tatt med. Et tabellregister og et alfabetisk saksregister gjør det lett å finne fram til aktuelle talloppgaver. Sidetall 496, 100 kr ISBN 82-537-3564-2 ISSN 0377-8908

Tallet på innvandrere og deres etterkommere fram mot år 2050 (RAPP; 91/10). Inneholder beregninger av mulige utviklingsbaner for tallet på innvandrere og etterkommere etter innvandrere her i landet. Beregnin-

gene viser utviklingsbaner fram til år 2050 for tallet på innvandrere og deres etterkommere under alternative forutsetninger om den årlige nettoinnvandring til Norge. Innvandrene er gruppert etter hvilken gruppe av land de kommer fra. Sidetall 74, 60 kr ISBN 82-537-3567-7

Utenrikshandel 1990 (NOS B; 973). Gir opplysninger om innførselen og utførselen av varer fordelt på henholdsvis produksjonsland og forbruksland. Sidetall 370, 100 kr ISBN 82-537-3061-6 ISSN 0802-9571

Varehandelsstatistikk 1989 (NOS B; 982). Gir opplysninger om tallet på bedrifter, sysselsetting og omsetning fordelt etter næringsgruppe, bedriftens beliggenhet, størrelse og eierform. Sidetall 74, 60 kr ISBN 82-537-3566-9 ISSN 0078-1959

Publikasjoner under utsending i august 1991

Tjenesteyting 1989 (NOS B; 964) Sidetall 76, 60 kr

En disaggregert ettermodell for offentlig transport i MODAG/MSG (RAPP; 91/11) Sidetall 42, 70 kr

Statistikk som ventes publisert i kommende uke

Tittel/emne	Planlagt publiserings- dato	Publiserings- måte
Arbeidskrafta i jordbruket 1989/90	14.08	Statistisk ukehefte
Utenrikshandelen med varer i januar- juni 1991	14.08	"
Volum- og prisindekser for utenriks- handelen i 2. kvartal 1991	14.08	"

Uke-, måneds- og kvartalspublikasjoner

Abonnementsprisene for SSBs uke-, måneds- og kvartalspublikasjoner er for året
1991 fastsatt til:

		Pr. år	Pr. hefte
Statistisk ukehefte (SU)	kr	500	30
Statistisk månedshefte (SM)	kr	400	50
Månedsstatistikk over utenrikshandelen (MU)	kr	290	30
Bank- og kredittstatistikk. Aktuelle tall (BK)	kr	420	30
Økonomiske analyser (ØA)	kr	300	40 ²
Regionalstatistikk (RS)	kr	410 ¹	-
Byggearealstatistikk, kvartalspublikasjon (NOS)	kr	190	50
Olje- og gassvirksomhet, kvartalspublikasjon (NOS)	kr	200	50
Samfunnsspeilet (SP)	kr	100	40
Byggekostnadsindeks (BKI)	kr	210	-
Konsumprisindeks og prisindeks for førstegangs omsetning innenlands (KPI)	kr	220	-

¹ Perm kr 50,- kommer ev. i tillegg.

² Nr. 1 kr 60,-

SYSTEMATISK OVERSIKT OVER EMNEGRUPPENE

0 GENERELLE EMNER

- 00 Generelle emner, nasjonalt
- 01 Generelle emner, regionalt
- 09 Andre generelle emner

1 NATURRESSURSER OG NATURMILJØ

- 10 Ressurs- og miljøregnskap og andre generelle ressurs- og miljøemner
- 11 Areal
- 12 Energi
- 13 Luft
- 14 Vann
- 15 Mineraler
- 16 Skog og planteliv
- 17 Dyreliv
- 18 Naturmiljø - levekår og økonomi
- 19 Andre ressurs- og miljøemner

2 SOSIODEMOGRAFISKE EMNER

- 20 Generelle sosiodemografiske emner
- 21 Befolkning
- 22 Helseforhold og helsetjeneste
- 23 Utdanning og skolevesen
- 24 Kulturelle forhold, generell tidsbruk, ferie og fritid
- 25 Sosiale forhold og sosialvesen
- 26 Rettsforhold og rettsvesen
- 27 Levekår ellers
- 29 Andre sosiodemografiske emner

3 SOSIOØKONOMISKE EMNER

- 30 Generelle sosioøkonomiske emner
- 31 Folketellinger
- 32 Arbeidskraft
- 33 Lønn
- 34 Personlig inntekt og formue
- 35 Personlig forbruk
- 36 Boliger og boforhold
- 39 Andre sosioøkonomiske emner

4 NÆRINGSØKONOMISKE EMNER

- 40 Generelle næringsøkonomiske emner
- 41 Jordbruk, skogbruk, jakt, fiske og fangst
- 42 Oljeutvinning, bergverksdrift, industri og kraftforsyning
- 43 Bygge- og anleggsvirksomhet
- 44 Utenrikshandel
- 45 Varehandel
- 46 Samferdsel og reiseliv
- 47 Tjenesteyting
- 49 Andre næringsøkonomiske emner

5 SAMFUNNSØKONOMISKE EMNER

- 50 Nasjonalregnskap og andre generelle samfunnsøkonomiske emner
- 51 Offentlig forvaltning
- 52 Finansinstitusjoner, penger og kreditt
- 53 Konjunkturer
- 59 Andre samfunnsøkonomiske emner

6 SAMFUNNSORGANISATORISKE EMNER

- 60 Generelle samfunnsorganisasjoniske emner
- 61 Administrative emner
- 62 Politiske emner
- 69 Andre samfunnsorganisasjoniske emner

STANDARDTEGN

Tall kan ikke forekomme	.	Mindre enn 0,5 av den brukte enheten	0
Oppgave mangler	..	Foreløpige tall	*
Oppgave mangler foreløpig	...	Brudd i den loddrette serien	—
Tall kan ikke offentliggjøres	:	Brudd i den vannrette serien	
Null	-		