

Statistisk ukehefte



STATISTISK SENTRALBYRÅ

Oslo: Postboks 8131 Dep
0033 Oslo 1
Tlf. (02) *86 45 00

Kongsvinger:
Postuttak
2201 Kongsvinger
Tlf. (066) *85 000

Nr. 35/91

28. august 1991

INN H O L D

Emne	Side
22 Institusjoner for eldre, 1990	1
33 Lønnstilling for arbeidere i oljeutvinning, bergverksdrift og industri, 3. kvartal 1990	8
40 Konkurser åpnet, første halvår 1991	10
41 Kjøtkontrollen. Førrebels tal, 1. halvår 1991	17
43 Korrigert prisindeks for enebolig, 1. kvartal 1991	19
46 Hoteller og andre overnattingsbedrifter. Overnattingsstatistikk, juli 1991	20
46 Veitrafikkulykker med personskaade, 1. halvår 1991	28
Publikasjoner utsendt i juli 1991	31
Publikasjoner under utsending i august 1991	32
Statistikk som ventes publisert i kommende uke	33

(SU nr. 35, 1991)

INSTITUSJONER FOR ELDRE 1990

Statistikken over institusjoner for eldre omfatter sykehjem, alders- og sykehjem, sykehjemsavdelinger i kombinasjon med sykestue og/eller fødehjem og sykehjemsavdelinger i kombinasjon med psykiatriske sykehus, aldershjem, serviceboliger med heldøgns pleie og omsorg og andre institusjonstyper. I denne statistikken er en institusjon definert som et bygningsmessig kompleks hvor en del av arealet er felles for alle beboerne, og hvor det er ansatt personale som yter tjenester til beboerne. Et borettslag for eldre hvor tjenestene ytes utenfra, faller utenfor denne statistikken.

Det finnes om lag 1 140 slike institusjoner. SSB har mottatt utfylt skjema fra 1 081 institusjoner. Statistikken som blir publisert her baserer seg på disse 1 081 institusjonene, og det er ikke foretatt korrigeringer for frafallet. Tre av fire institusjoner som ikke har returnert skjema til SSB er et aldershjem. Tall som baserer seg på alle institusjonen vil bli publisert seinere. En direkte sammenlikning av med tallene fra fjorårets statistikk vil bli foretatt når oppgaver fra samtlige institusjoner foreligger.

Tabell 1. Antall institusjoner for eldre. 15. januar 1991

Fylke	I alt	Syke- hjem	Alders- og syke- hjem	Syke hjems- avd.	Alders- hjem	Service- boliger	Andre
I alt	1081	330	305	49	299	47	51
Østfold	49	17	17	3	9	2	1
Akershus	67	20	12	6	20	4	5
Oslo	65	21	26	1	10	5	2
Hedmark	51	16	15	1	10	6	3
Oppland	52	12	20	1	12	3	4
Buskerud	59	17	22	1	14	0	5
Vestfold	37	17	8	0	9	0	3
Telemark	43	9	16	2	12	1	3
Aust-Agder.....	32	12	7	0	13	0	0
Vest-Agder.....	42	12	11	0	16	1	2
Rogaland	76	33	8	5	25	2	3
Hordaland	107	33	32	3	37	1	1
Sogn og Fjordane	42	10	22	0	5	0	5
Møre og Romsdal	86	24	17	3	37	3	2
Sør-Trøndelag	68	22	11	4	22	5	4
Nord-Trøndelag.....	50	9	17	4	15	5	0
Nordland	81	23	30	4	16	4	4
Troms	40	18	8	3	9	1	1
Finnmark	34	5	6	8	8	4	3

Av de 1081 institusjonene som har sendt inn oppgaver er 31 prosent sykehjem, 28 prosent er alders- og sykehjem, 5 prosent er sykehjemsavdelinger, 28 prosent er aldershjem, 4 prosent er serviceboliger og 5 prosent er andre typer institusjoner.

Tabell 2. Antall plasser i institusjoner for eldre

Fylke	I alt	Syke- hjem	Alders- og syke- hjem	Syke hjems- avd.	Alders- hjem	Service- boliger	Andre
I alt	45628	18505	15946	1722	7243	1152	1060
Østfold	2237	1179	734	37	221	44	22
Akershus	2890	974	777	368	524	120	127
Oslo	5538	2079	2794	66	310	160	129
Hedmark	2410	869	889	115	279	191	67
Oppland	2353	652	1211	76	272	26	116
Buskerud	2526	901	1187	6	344	0	88
Vestfold	1913	1108	433	0	320	0	52
Telemark	1829	611	760	88	283	7	80
Aust-Agder	1146	605	249	0	292	0	0
Vest-Agder	1525	569	564	0	326	19	47
Rogaland	2896	1748	301	186	532	59	70
Hordaland	4442	2141	1198	109	964	15	15
Sogn og Fjordane	1480	351	961	0	142	0	26
Møre og Romsdal	3090	1160	803	111	945	48	23
Sør-Trøndelag	2837	1109	827	178	478	142	103
Nord-Trøndelag	1656	473	591	121	344	127	0
Nordland	2821	1052	1203	43	341	133	49
Troms	1382	747	321	91	197	8	18
Finnmark	657	177	143	127	129	53	28

Det var 45628 disponible plasser i institusjonene den 15. januar 1991. Plasser er i statistikken definert som disponible heldøgns plasser eller plasser i drift. Det er i gjennomsnitt 42 plasser pr. institusjon, mens gjennomsnittsstørrelsen i fjor var 43 plasser pr. institusjon. Gjennomsnittsstørrelsen varierer sterkt fra fylke til fylke. Oslo har i gjennomsnitt 85 plasser pr. institusjon, mens Finnmark har 19.

Samlet sett er 99 prosent av de disponible plassene belagt. Det finnes også institusjoner som er overbelagt, slik at de har flere beboere enn disponible plasser. I sykehjemsavdelingene er det i alt flere beboere enn antall disponible plasser. Dette vil si at det samlet sett er et overbelegg i disse institusjonene.

Av de disponible plassene finnes 41 prosent i sykehjem, 35 prosent i alders og sykehjem, 4 prosent i sykehjemsavdelinger, 16 prosent i aldershjem, 3 prosent i serviceboliger og 2 prosent i andre institusjoner. På bakgrunn av de skjemaene som er mottatt til nå ser det ut til at stadig flere av plassene er en plass i sykehjem eller sykehjemsavdelinger, samtidig som antall plasser pr. institusjon har gått noe ned.

Tabell 3. Beboere etter kjønn og alder

Alder	I alt	Syke- hjem	Alders- og syke- hjem	Syke hjems- avd.	Alders- hjem	Service- boliger	Andre
I alt	45318	18210	15645	2261	7123	1102	977
- 16 år	22	8	6	2	0	0	6
16 - 66 "	1934	823	492	223	145	77	174
67 - 79 "	10650	4611	3405	658	1462	289	225
80 - 84 "	11040	4468	3824	544	1665	308	231
85 - 89 "	12317	4826	4379	495	2161	251	205
90 -	9355	3474	3539	339	1690	177	136
Menn i alt	13831	5536	4839	780	1976	323	377
- 16 år	9	4	3	0	0	0	2
16 - 66 "	1063	431	266	124	82	46	114
67 - 79 "	4122	1806	1316	255	547	106	92
80 - 84 "	3274	1331	1190	175	432	70	76
85 - 89 "	3251	1251	1194	146	544	61	55
90 -	2112	713	870	80	371	40	38
Kvinner i alt	31487	12674	10806	1481	5147	779	600
- 16 år	13	4	3	2	0	0	4
16 - 66 "	871	392	226	99	63	31	60
67 - 79 "	6528	2805	2089	403	915	183	133
80 - 84 "	7766	3137	2634	369	1233	238	155
85 - 89 "	9066	3575	3185	349	1617	190	150
90 - "	7243	2761	2669	259	1319	137	98

Av beboerne i institusjonene er 4 prosent under 67 år, 24 prosent mellom 67 og 79 år, 51 prosent mellom 80 og 89 år og 21 prosent over 90 år. Det er flest kvinnelige beboere (69 prosent). Overvekten av kvinner øker med alder. Av beboere over 90 år er 77 prosent kvinner.

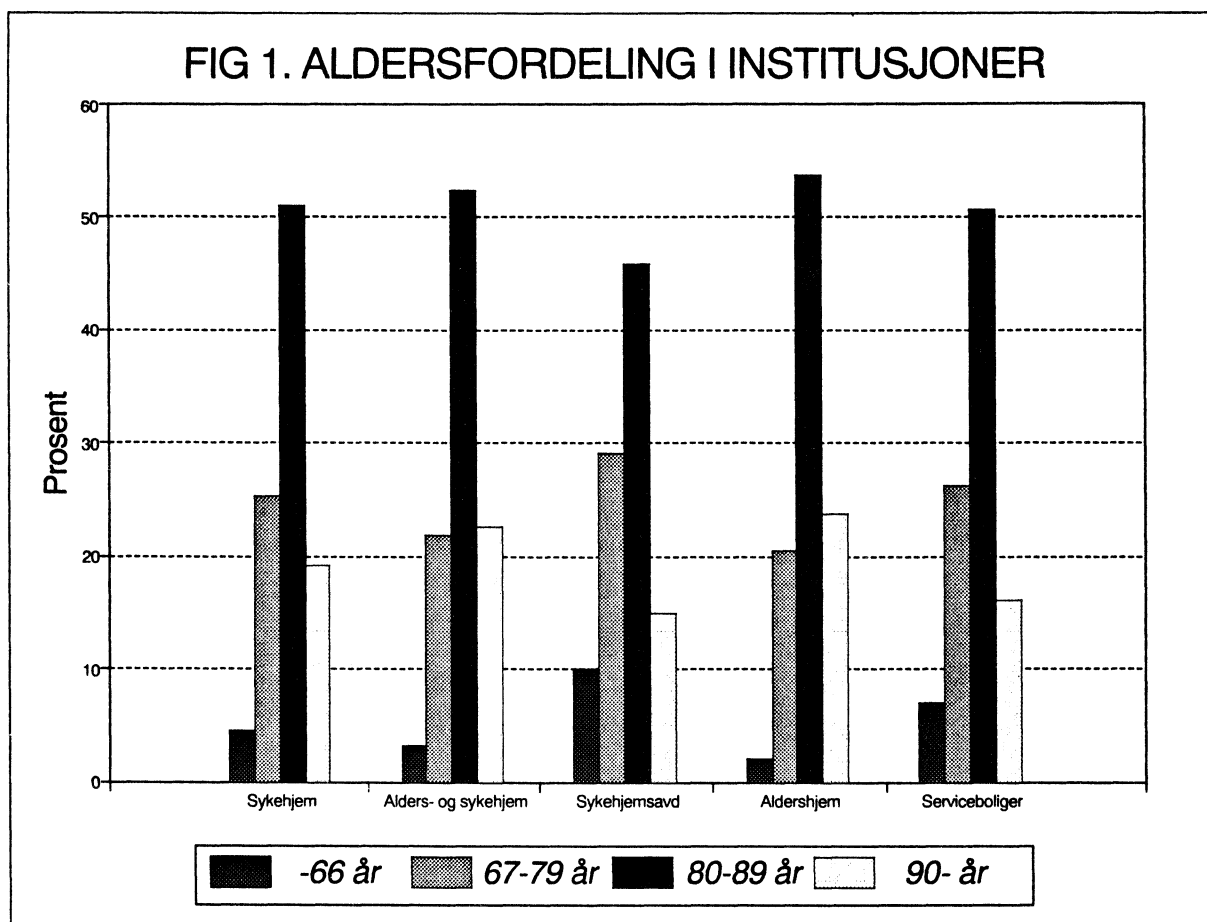

Aldersfordelingen varierer ikke i betydelig grad mellom institusjonstypene. I alle institusjonstyper er det aldersgruppa mellom 80 og 89 år som dominerer. Også i serviceboliger finnes det et betydelig innslag av beboere over 90 år.

Tabell 4. Pleiebelastning. Antall som trenger hjelp til daglige gjøremål

Daglig gjøremål	I alt	Syke- hjem	Alders- og syke- hjem	Syke- hjems- avd.	Alders- hjem	Service- boliger	Andre
Beboere i alt	45318	18210	15644	2261	7124	1102	977
Daglig pers. hygiene	34187	16040	11585	1737	3896	351	578
Av- og påkledning	31918	15186	11021	1567	3379	304	461
Toalett/WC	27670	13569	9375	1534	2577	248	367
Spise	12763	6515	4499	715	811	74	149
Gå inne	19585	9523	6798	988	1861	178	237
Gå ute	25381	11457	8693	1284	3061	410	476
Opp og ned av senga	23932	11886	8143	1290	2164	174	275

Statistikken registrerer også beboernes behov for hjelp til å utføre daglige gjøremål som personlig hygiene, av og påkledning, toalett/WC, hjelp til å gå inne og å gå ute.

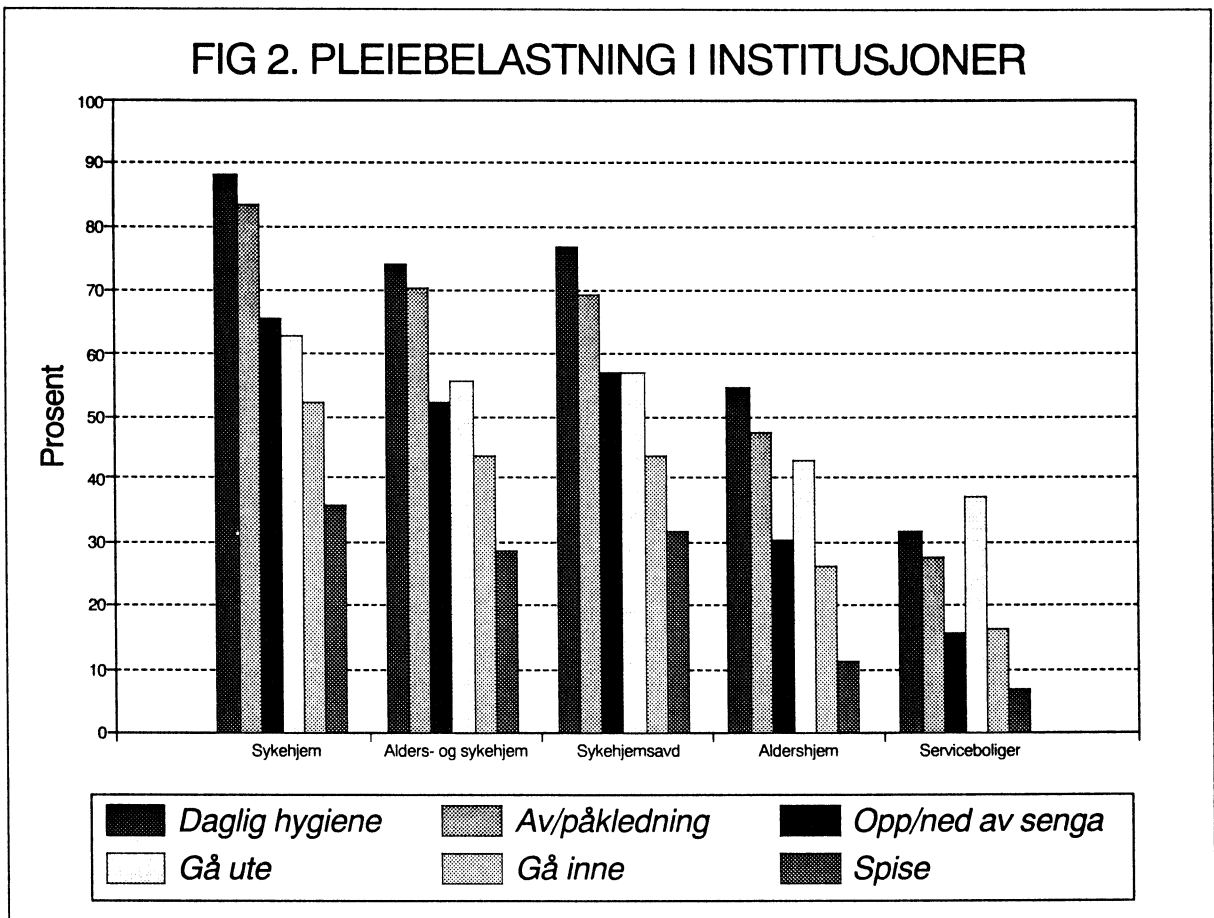

I sterkere grad enn alder er det pleiebelastningen som varierer mellom institusjonstypene. Av beboere i sykehjem, kombinerte alders- og sykehjem og sykehjemsavdelinger trenger 81 prosent hjelp til daglig personlig hygiene. I aldershjem er dette 55 prosent og i serviceboliger 32 prosent. I serviceboliger er det hjelp til å gå ute som er den største pleiebelastningen, mens det i de andre institusjonstypene er daglig personlig hygiene.

Tabell 5. Årsverk etter institusjonstype

Stilling	I alt	Sykehjem	Alders- og sykehjem	Sykehjemsavd.	Aldershjem	Serviceboliger	Andre
I alt	37681	16571	12747	2236	4549	582	996
Leger	230	106	70	14	26	3	11
Fysioterapeut	457	244	130	31	20	5	27
Ger. sykepleiere	228	84	107	11	20	2	4
Psyk. sykepleiere ...	151	28	47	28	10	0	38
Andre sykepleiere...	5998	2987	2014	432	367	49	149
Hjelpepleiere	15032	7240	5124	940	1293	161	274
Ergoterapeuter	639	279	216	38	77	8	21
Sosionomer	71	20	32	9	2	0	8
Miljøarb/vernepl.....	360	91	109	18	49	32	61
Annet hjelpepers.....	4232	1218	1249	167	1301	140	157
Ledere	265	548	352	59	221	37	48
Kontorpers/saksbeh.	801	375	282	49	56	14	25
Kjøkken og forpl....	4821	1911	1757	250	733	73	97
Andre u.beboerkont.	1597	661	635	92	141	12	56
Andre	1798	779	624	97	233	45	20

I alt ble det utført 37 681 årsverk i institusjonene. Deltid er her omregnet til heltid. Det utgjør i gjennomsnitt 0,8 årsverk pr. beboer. Antall årsverk pr. beboer var 1,1 i sykehjem, 0,8 i alders- og sykehjem, 1,0 i sykehjemsavdelinger, 0,6 i aldershjem og 0,5 i serviceboliger. Hjelpepleierne står for det største innslaget, med 40 prosent av alle utførte årsverk. Deretter kommer sykepleieryrkene med 17 prosent.

Tabell 6. Inntekter og utgifter. 1000 kr

Fylke	I alt	Syke- hjem	Alders- og syke- hjem	Syke hjems- avd.	Alders- hjem	Service- boliger	Andre
I alt	11698063	5166395	3862546	662358	1590952	146999	268813
Lønnskostnader	9058356	3986775	3047030	509034	1211029	108149	196339
Utstyr og vedlikehold	9058356	100658	82873	11532	43840	4922	6312
Andre driftsutgifter ..	1924821	875895	612702	106605	260256	25574	43789
Overføringer	189802	69805	62352	16492	31992	6425	2736
Nybygg og anlegg	271024	133261	56785	18695	43835	1929	16519
Inntekter i alt	11734925	5177416	3875914	663921	1598776	148667	270231
Salgs- og leieinntekter	1570893	620136	560716	44164	273418	32758	39701
Av dette egenbetaling ...	1351154	551179	494547	34246	217823	16701	36658
Andre driftsinntekter	26658	13109	9283	1022	2722	117	405
Overføringer	10137374	4544170	3305916	618735	1322636	115791	230126
Av dette fra kommunene	9106311	4163771	2971463	452260	1218168	106991	193658

De samlede utgiftene til drift av institusjonene var om lag 11,7 milliarder. Dette utgjør i gjennomsnitt en utgift på 258 133 kr pr. beboer. I sykehjem var utgiften pr. beboer 283 712 kr, i kombinerte alders- og sykehjem 246 887 kr, i sykehjemsavdelinger 292 949 kr, i aldershjem 223 354 kr og i serviceboliger 133 393 kr.

(SU nr. 35, 1991)

Lønnstelling for arbeidere i oljeutvinning, bergverksdrift og industri 3. kvartal 1990

Statistisk sentralbyrås lønnstelling for arbeidere i oljeutvinning, bergverksdrift og industri 3. kvartal 1990 viser at den gjennomsnittlige timefortjenesten for voksne menn var kr 96,40 og for voksne kvinner kr 82,27. Dersom en ikke regner med arbeidere sysselsatt med utvinning av råolje og naturgass og offshore-arbeidere, var fortjenesten i alt for voksne menn kr 94,30 (se tabell 1).

For hver arbeider er det hentet inn oppgaver over arbeidde timer og opptjent lønn i tellingskvartalet. Oppgavene er spesifisert på tidlønn, akkord, overtidstillegg og forskjellige andre tillegg som skifttillegg, maskintillegg smuss-tillegg o.l. Gjennomsnittlig timefortjeneste omfatter all arbeidslønn unntatt lønn for sykdom, feriepenger og betaling for bevegelige helgedager.

Tellingen gir detaljerte opplysninger om arbeidernes stilling, aldersgruppe, skiftordning og bedriftens organisasjonsforhold, størrelse og beliggenhet innen det enkelte tariffområde og næring.

Lønnstelling holdes med noen års mellomrom (forrige telling var i 1984) og omfatter i prinsippet alle bedrifter med 5 eller flere sysselsatte. I enkelte industrigrupper med mange små bedrifter er også bedrifter med mindre enn 5 sysselsatte tatt med. I alt omfatter tellingen i 1990 6 200 bedrifter og 147 572 voksne arbeidere, 118 620 voksne menn og 28 952 voksne kvinner som var sysselsatt ved bedriftene pr. utgangen av 3. kvartal. De tilsvarende tall fra lønnstillingen 1984 var 6 641 bedrifter og 181 633 voksne arbeidere, 147 079 voksne menn og 34 554 voksne kvinner. Formenn og unge arbeidere er ikke medregnet.

Tabell 1. Gjennomsnittlig timefortjeneste for voksne menn og kvinner i 3. kvartal 1990

	Arbeidere	Timefortjeneste i alt	Timefortjeneste ikke medregnet overtidstillegg o.a. tillegg		Overtidstillegg	Forskjellige andre tillegg	Timer i prosent av alle arbeidde timer		
			Tidlønnsarbeid	Akkordarbeid			Akkordarbeid	Overtidsarbeid	
			Kroner			Prosent			
Voksne menn									
Alle arbeidere	118 620	96,40	87,10	89,52	3,72	5,31	11,0	6,1	
Arbeidere ved utvinning av råolje og naturgass og offshore-arbeidere	3 358	158,54	115,89	:	6,06	36,63	:	5,9	
Arbeidere ekskl. utvinning av råolje og naturgass og offshore-arbeidere	115 262	94,30	86,00	89,52	3,64	4,26	11,3	6,1	
Voksne kvinner									
Alle arbeidere	28 952	82,27	78,17	78,77	1,52	2,48	15,4	3,0	

Tabell 2. Gjennomsnittlig timefortjeneste for voksne menn og voksne kvinner i enkelte tariffområder inkl. utvinning av råolje og naturgass og offshore-arbeidere. 3. kvartal 1990

Tariffområde	Voksne menn		Voksne kvinner	
	Arbeidere	Gjennomsnittlig timefortjeneste i alt	Arbeidere	Gjennomsnittlig timefortjeneste i alt
		Kr		Kr
Alle arbeidere	118 620	96,40	28 952	82,27
Bergverk	1 127	98,59	135	88,05
Utvinning av råolje og naturgass	2 852	161,33	:	:
Kjøttindustri	4 536	86,17	2 626	77,17
Meierier	1 918	86,93	479	79,77
Hermetikkfabrikker	198	79,43	475	72,66
Fiskeindustri	2 691	83,22	2 475	74,92
Møller og forblenderier	1 135	89,02	103	78,47
Bakerier og konditorier, kjeks- og flatbrødfabrikker	1 988	87,18	1 181	72,40
Sjokolade- og sukkervareindustri	650	90,45	1 131	83,88
Annen næringsmiddelindustri	1 103	90,30	894	80,86
Bryggerier og mineralvannfabrikker	2 273	98,15	363	83,19
Tekstilfabrikker	970	81,87	1 648	73,00
Konfeksjonsfabrikker	300	85,99	1 444	71,46
Trelastindustri	3 955	77,18	213	74,80
Bygnings- og innredningssnekkerier	2 953	79,99	437	78,47
Trehusfabrikker	974	85,41	:	:
Andre bygningsmaterialer av tre	620	89,42	157	86,58
Møbelfabrikker	1 922	79,48	1 065	77,85
Treforedlingsindustri	5 556	94,16	636	85,49
Eske-, kartonasje og papirvareindustri	1 136	87,02	493	78,70
Grafisk industri i alt	5 517	123,79	1 864	103,79
Avistrykkerier	1 597	131,11	481	120,97
Trykkerier ellers og reprobedrifter	3 779	121,85	1 263	99,19
Bokbinderier	141	93,71	120	78,30
Gummivarefabrikker	245	86,75	:	:
Elektrokjemisk industri	10 761	105,14	1 181	95,21
Sement- og lettbetongindustri	574	95,35	:	:
Maling- og lakkindustri	937	87,87	:	:
Plastindustri	2 278	84,92	1 014	76,86
Annen kjemisk-teknisk industri	740	90,30	338	76,87
Betongindustri	2 005	91,26	:	:
Jern- og metallindustri i alt ¹	48 066	94,42	4 926	83,30
Metallvarefabrikker	8 983	90,22	1 605	82,08
Mekaniske verksteder	13 796	94,68	728	86,59
Skips- og offshoreverksteder	11 936	97,16	383	86,30
Elektroteknisk industri	3 604	96,20	1 242	85,34
Elektronisk industri	753	88,02	676	77,19
Bilverksteder	5 795	86,13	132	74,79
Gull- og sølvvarefabrikker	367	86,02	128	78,96
Raffinering av jordolje	519	121,87	:	:

¹ Inkl. offshoretillegg.

(SU nr. 35,1991)

KONKURSER ÅPNET I FØRSTE HALVÅR 1991

I løpet av første halvår 1991 ble det åpnet i alt 2 561 konkurser, mot 1 780 konkurser i første halvår året før, det vil si en økning på 44 prosent. Dette viser tall fra Statistisk sentralbyrås kredittmarkedstatistikk.

Av de konkurstrammede foretakene falt 24 prosent innenfor gruppen varehandel, 14 prosent innenfor bygge- og anleggsvirksomhet og 9 prosent innenfor industri.

Om lag 26 prosent av de sysselsatte i de konkurstrammede foretakene var sysselsatt i industriforetak, 22 prosent i bygge- og anleggsvirksomhet og 21 prosent i varehandel.

94 prosent av alle konkursene fant sted i foretak med mindre enn 10 ansatte, og bare 1 prosent hadde mer enn 50 ansatte.

Av de konkurstrammede foretakene i første halvår 1991 hadde 77 prosent en omsetningsverdi på under 0,5 mill. kroner, mens 8 prosent av foretakene hadde 5 mill. kroner eller mer i omsetningsverdi.

Sysselsettings- og omsetningsoppgavene i denne statistikken er beregnet på grunnlag av opplysninger registrert i SSBs Bedrifts- og foretaksregister. Da ikke alle næringer i dette registeret blir oppdatert årlig, vil enkelte sysselsettings- og omsetningsoppgaver referere seg til tidspunkter som ligger ett eller flere år forut for konkursåpningen. Et foretak kan dessuten fortsette virksomheten med nye eiere etter at konkurs er åpnet.

I tabellene 3 og 4 omfatter posten Uoppgitt foretak som det ikke har vært mulig å identifisere i Bedrifts- og foretaksregisteret. Disse foretakene er plassert i laveste sysselsettings- og omsetningsgruppe. Gruppen Uoppgitt kan også omfatte personlige næringsdrivende (bl.a. bønder og fiskere) og lønnstakere.

F.o.m. første kvartal 1990 baserer statistikken over åpnete konkurser seg kun på opplysninger fra Brønnøysundregistrene. Tallene før 1990 er dels basert på Brønnøysundregistrenes opplysninger og dels på meldinger i Norsk Lysingsblad.

SSB kan påta seg uttak av tabeller over åpnete konkurser for de enkelte fylker/kommuner og spesielle næringer. Nærmere opplysninger kan gis av SSB, tlf (02) 86 45 26.

Tabell 1. Åpnede konkurser etter kvartal og fylke.

	1989		1990				1991				
	1.halv-		1.halv-		1.kv.	2.kv.	3.kv.	4.kv.	1.halv-		
	I alt	år	I alt	år					år	1.kv.	2.kv.
I ALT	4536	2393	3814	1780	900	880	900	1134	2561	1227	1334
Østfold	258	130	240	103	54	49	68	69	145	77	68
Akershus	529	272	390	189	88	101	89	112	267	134	133
Oslo	694	341	671	254	115	139	159	258	526	190	336
Hedmark	151	86	116	61	34	27	29	26	75	35	40
Oppland	134	68	76	46	33	13	13	17	62	32	30
Buskerud	321	187	265	121	69	52	70	74	195	94	101
Vestfold	215	98	178	86	52	34	39	53	94	42	52
Telemark	160	87	142	62	36	26	35	45	74	44	30
Aust-Agder	77	46	45	24	18	6	11	10	38	22	16
Vest-Agder	112	54	50	25	12	13	12	13	44	23	21
Rogaland	214	107	228	134	63	71	46	48	111	56	55
Hordaland	425	228	385	199	105	94	89	97	286	137	149
Sogn og Fjordane	74	36	74	28	15	13	17	29	45	20	25
Møre og Romsdal	203	120	197	80	42	38	43	74	113	67	46
Sør-Trøndelag	217	121	192	78	38	40	48	66	151	80	71
Nord-Trøndelag	116	64	75	33	13	20	16	26	39	7	32
Nordland	287	174	207	96	39	57	35	76	144	90	54
Troms	253	135	162	100	52	48	39	23	82	34	48
Finmark	96	39	121	61	22	39	42	18	70	43	27

Tabell 2. Åpnede konkurser etter måned.

	1983	1984	1985	1986	1987	1988	1989	1990	1991
Hele året	1236	1304	1340	1426	2075	3891	4536	3814	..
Januar - juni	616	674	679	656	976	1818	2393	1780	2561
Januar	104	105	98	95	130	229	392	302	357
Februar	112	128	114	100	135	276	405	280	421
Mars	88	124	157	80	200	364	423	318	449
April	102	97	110	135	145	247	381	252	398
Mai	95	101	100	111	154	306	382	324	449
Juni	115	119	100	135	212	396	410	304	487
Juli	75	93	82	113	176	280	376	272	..
August	80	100	91	91	135	305	357	299	..
September	122	110	120	133	160	371	316	329	..
Oktober	115	124	130	154	167	395	428	421	..
November	125	124	135	141	243	372	390	398	..
Desember	103	79	103	138	218	350	276	315	..

Tabell 3. Åpnede konkurser. Tallet på foretak, sysselsatte og omsetningsverdi, etter næring 1). Prosent.

Næring	1990				1. halvår 1991			
	Tallet på foretak		Syssel-satte	Omset-nings-verdi	Tallet på foretak		Syssel-satte	Omset-nings-verdi
	I alt	Prosent	Prosent	Prosent	I alt	Prosent	Prosent	Prosent
I ALT	3814	100.0	100.0	100.0	2561	100.0	100.0	100.0
Jordbruk	10	0.3	0.0	0.0	7	0.3	0.1	0.0
Skogbruk	3	0.1	0.0	0.0	2	0.1	0.0	0.0
Fiske og fangst	86	2.3	1.2	0.4	56	2.2	0.4	0.2
Oljeutvinning og berg-verksdrift	8	0.2	1.5	0.5	10	0.4	1.8	0.7
Industri i alt 2).....	406	10.6	31.4	20.6	241	9.4	25.7	19.4
Produksjon av næringsmidler, drikkevarer og tobakksvarer	60	1.6	3.2	3.0	40	1.6	3.9	3.7
Produksjon av tekstilvarer, bekledningsvarer, lær og lærvarer	23	0.6	2.3	0.8	9	0.4	1.2	0.7
Produksjon av trevarer og treforedling	53	1.4	3.5	2.4	30	1.2	1.7	1.1
Grafisk produksjon og forlagsvirksomhet	64	1.7	2.9	1.7	34	1.3	1.7	1.3
Produksjon av kjemiske produkter, mineralolje-, kull-, gummi-, plastprodukter, mineraler og metaller	33	0.9	2.3	1.7	26	1.0	3.3	1.9
Bygging av fartøyer	24	0.6	2.5	1.7	17	0.7	5.7	4.2
Produksjon av verkstedprodukter (ekskl. bygging av fartøyer)	144	3.8	14.3	9.3	81	3.2	8.1	6.4
Industriproduksjon ellers ...	5	0.1	0.4	0.0	4	0.2	0.0	0.0
Bygge- og anleggsvirksomhet 3)	542	14.2	23.6	15.5	351	13.7	22.1	16.3
Varehandel 4).....	963	25.2	21.9	48.0	616	24.1	21.3	47.2
Engros- og agenturhandel	383	10.0	10.2	28.9	232	9.1	7.9	19.7
Detaljhandel	580	15.2	11.7	19.1	384	15.0	13.4	27.4
Hotell- og restaurantdrift ..	201	5.3	4.4	2.1	169	6.6	7.3	4.9
Utenriks sjøfart	1	0.0	0.8	0.3	2	0.1	0.9	0.1
Transport og lagring (inkl. innenriks sjøfart)	262	6.9	4.0	3.5	136	5.3	3.0	1.8
Finansiering, eiendomsdrift og forretningsmessig tjenesteyting	260	6.8	8.0	7.9	191	7.5	12.4	7.8
Av dette								
Forretningsmessig tjenesteyting	190	5.0	4.0	2.7	135	5.3	4.2	4.0
Sosial og privat tjenesteyting	154	4.0	3.2	1.1	116	4.5	4.8	1.7
Uoppgitt 5)	918	24.1	0.0	0.0	664	25.9	0.0	0.0

1) Oppgavene over sysselsetting og omsetning refererer seg til siste normale driftsår.

2) For nærmere spesifikasjon, se tabell 7.

3) For nærmere spesifikasjon, se tabell 8.

4) For nærmere spesifikasjon, se tabellene 5 og 6.

5) Omfatter foretak som det ikke har vært mulig å identifisere i Bedrifts- og foretaksregisteret. Gruppen kan også omfatte personlig næringsdrivende (bl.a bønder og fiskere) og lønnstakere.

Tabell 4. Åpnede konkurser etter sysselsettingsgruppe/Omsetningsgruppe og næring 1). 1. halvår 1991

Næring	Tallet på foretak	Sysselsettingsgrupper			Omsetningsgrupper (1000 kr)			
		0-9	10-49	50 og over	0-499	500-1999	2000-4999	5000 og over
Tallet på foretak								
I ALT	2561	2405	135	21	1965	217	171	208
Jordbruk	7	7	-	-	7	-	-	-
Skogbruk	2	2	-	-	2	-	-	-
Fiske og fangst	56	55	1	-	53	2	1	-
Oljeutvinning og bergverksdrift	10	8	1	1	7	-	1	2
Industri i alt 2).....	241	201	33	7	159	25	17	40

Produksjon av næringsmidler, drikkevarer og tobakksvarer	40	34	4	2	26	3	4	7
Produksjon av tekstilvarer, bekledningsvarer, lær og lærvarer	9	6	3	-	6	-	2	1
Produksjon av trevarer og treforedling	30	26	4	-	22	4	-	4
Grafisk produksjon og forlagsvirksomhet	34	30	4	-	20	6	4	4
Produksjon av kjemiske produkter, mineralolje-, kull-, gummi-, plastprodukter, mineraler og metaller	26	21	4	1	15	3	3	5
Bygging av fartøyer	17	11	3	3	9	1	2	5
Produksjon av verkstedprodukter (ekskl. bygging av fartøyer)	81	69	11	1	57	8	2	14
Industriproduksjon ellers ...	4	4	-	-	4	-	-	-
Bygge- og anleggsvirksomhet 3)	351	306	42	3	231	42	37	41
Varehandel 4).....	616	590	24	2	385	63	73	95

Engros- og agenturhandel	232	219	13	-	144	18	26	44
Detaljhandel	384	371	11	2	241	45	47	51
Hotell- og restaurantdrift ..	169	150	13	6	132	11	12	14
Utenriks sjøfart	2	-	2	-	-	1	1	-
Transport og lagring (inkl. innenriks sjøfart)	136	129	7	-	97	24	14	1
Finansiering, eiendomsdrift og forretningsmessig tjenesteyting	191	183	7	1	142	25	11	13
Av dette								
Forretningsmessig tjenesteyting	135	130	5	-	91	23	11	10
Sosial og privat tjenesteyting	116	110	5	1	86	24	4	2
Uoppgitt 5)	664	664	-	-	664	-	-	-

1) Se note 1, tabell 3.

2) Se note 2, tabell 3.

3) Se note 3, tabell 3.

4) Se note 4, tabell 3.

5) Se note 5, tabell 3.

Tabell 5. Åpnede konkurser i varehandel. Tallet på foretak, sysselsatte og omsetningsverdi, etter næringsgruppe. Prosent.

Næring	1990				1. halvår 1991			
	Tallet på foretak		Syssel- satte	Omset- nings- verdi	Tallet på foretak		Syssel- satte	Omset- nings- verdi
	I alt	Prosent	Prosent	Prosent	I alt	Prosent	Prosent	Prosent
Varehandel i alt	963	100.0	100.0	100.0	616	100.0	100.0	100.0
Engroshandel	366	38.0	45.3	58.6	217	35.3	35.1	39.2
Nærings- og nytelsesmidler ..	32	3.3	4.6	4.8	19	3.1	1.8	2.2
Bekleknings- og tekstilvarer	25	2.6	4.7	6.0	18	2.9	3.6	3.4
Møbler og innbo	18	1.9	2.1	1.1	5	0.8	0.9	0.8
Konsumvarer ellers	40	4.2	4.6	11.3	35	5.7	5.4	3.4
Råvarer	21	2.2	1.9	1.5	6	1.0	1.0	0.7
Jernvarer og bygningsartikler	81	8.4	10.8	9.2	43	7.0	4.6	4.8
Maskiner og utstyr	140	14.5	14.3	11.6	86	14.0	16.9	19.1
Motorkjøretøyer	6	0.6	2.3	13.3	5	0.8	0.8	4.7
Brensel og drivstoff	3	0.3	0.0	0.0	-	-	-	-
Agenturhandel	17	1.8	1.1	1.6	15	2.4	2.2	2.7
Detaljhandel	580	60.2	53.6	39.8	384	62.3	62.7	58.1
Varehushandel	-	-	-	-	-	-	-	-
Kolonialvarehandel	115	11.9	18.0	14.1	56	8.9	10.2	8.4
Kjøtt og kjøttvarer, fisk og vilt	6	0.6	0.6	0.2	6	1.0	0.7	0.5
Bakervarer	2	0.2	0.1	0.0	3	0.5	0.6	0.3
Tobakk, sjokolade, frukt og iskrem	23	2.4	1.1	0.4	12	2.0	1.6	0.5
Nærings- og nytelsesmidler ellers	7	0.7	0.7	0.4	11	1.8	0.6	0.2
Skotøy	12	1.2	0.6	0.2	5	0.8	0.2	0.1
Dame-, herre- og barne- konfeksjon	62	6.4	5.4	2.2	40	6.5	5.6	2.6
Bekleknings- og tekstilvarer ellers	20	2.1	0.8	0.2	24	3.9	2.1	1.2
Møbler og tepper	21	2.2	1.6	1.1	12	2.0	4.3	3.6
Radio, fjernsyn, lamper og elektriske husholdnings- apparater	19	2.0	2.1	1.5	9	1.5	0.0	0.0
Innbo ellers	9	0.9	0.5	0.2	8	1.3	0.2	0.1
Jernvarer, kjøkkenutstyr, glass og stentøy	16	1.7	0.4	0.1	5	0.8	0.9	0.6
Fargevarer og tapeter	16	1.7	0.8	0.4	14	2.3	5.3	3.7
Sportsutstyr	28	2.9	0.6	0.7	52	8.5	8.4	7.2
Ur, optiske artikler	4	0.4	0.1	0.0	3	0.5	0.3	0.1
Musikkinstrumenter, noter, video mv.	47	4.9	2.4	1.1	21	3.4	1.3	0.8
Gull- og sølvvarer	4	0.4	0.2	0.0	1	0.2	0.0	0.0
Film- og fotoartikler	8	0.8	0.1	0.0	3	0.5	0.2	0.1
Motorkjøretøyer, deler og rekvisita	69	7.2	10.2	12.4	45	7.3	16.3	26.2
Bensin og smøreoljer	25	2.6	3.3	2.7	5	0.8	0.4	0.2
Bøker og papir	3	0.3	0.4	0.2	5	0.8	1.2	0.6
Apotekervarer og kosmetikk ..	8	0.8	0.7	0.2	3	0.5	0.0	0.0
Blomster og planter	13	1.3	0.8	0.3	13	2.1	1.3	0.4
Brensel	2	0.2	0.1	0.1	1	0.2	0.0	0.0
Andre varer	41	4.3	1.9	0.8	27	4.4	1.1	0.7

Tabell 6. Åpnede konkurser i varehandel etter kvartal og fylke.

	1989		1990				1991				
	1.halv-		1.halv-		1.kv.	2.kv.	3.kv.	4.kv.	1.halv-		
	I alt	år	I alt	år					år	1.kv.	2.kv.
I ALT	1264	690	963	460	231	229	207	296	616	303	313
Østfold	64	32	68	30	15	15	18	20	37	20	17
Akershus	165	91	127	70	30	40	31	26	58	25	33
Oslo	203	109	178	69	30	39	37	72	147	57	90
Hedmark	27	19	18	12	8	4	3	3	16	8	8
Oppland	28	16	17	13	11	2	1	3	10	6	4
Buskerud	81	49	60	31	14	17	13	16	61	38	23
Vestfold	81	36	53	22	11	11	12	19	23	11	12
Telemark	45	27	34	17	11	6	5	12	14	6	8
Aust-Agder	17	10	9	6	5	1	2	1	4	3	1
Vest-Agder	41	15	15	7	4	3	4	4	18	14	4
Rogaland	68	29	69	42	22	20	14	13	28	14	14
Hordaland	113	63	76	41	24	17	12	23	56	27	29
Sogn og Fjordane	20	11	14	4	3	1	2	8	10	5	5
Møre og Romsdal	66	47	49	18	9	9	7	24	23	16	7
Sør-Trøndelag	73	46	43	19	11	8	9	15	39	17	22
Nord-Trøndelag	29	16	14	3	-	3	3	8	9	1	8
Nordland	60	34	46	18	3	15	11	17	29	19	10
Troms	60	30	44	25	13	12	12	7	20	9	11
Finnmark	23	10	29	13	7	6	11	5	14	7	7

Tabell 7. Åpnede konkurser i industri etter kvartal og fylke.

	1989		1990				1991				
	1.halv-		1.halv-		1.kv.	2.kv.	3.kv.	4.kv.	1.halv-		
	I alt	år	I alt	år					år	1.kv.	2.kv.
I ALT	455	243	406	178	100	78	123	105	241	103	138
Østfold	22	8	20	8	3	5	6	6	19	11	8
Akershus	34	18	28	10	4	6	10	8	23	9	14
Oslo	53	31	43	12	7	5	17	14	32	6	26
Hedmark	16	9	9	6	2	4	2	1	6	2	4
Oppland	16	7	8	3	1	2	4	1	10	5	5
Buskerud	28	15	22	11	9	2	4	7	15	4	11
Vestfold	21	13	24	10	7	3	5	9	8	4	4
Telemark	26	12	21	8	6	2	7	6	9	6	3
Aust-Agder	20	13	12	2	2	-	4	6	5	2	3
Vest-Agder	12	5	12	7	3	4	4	1	2	1	1
Rogaland	16	12	28	14	8	6	9	5	11	6	5
Hordaland	42	22	53	24	16	8	16	13	28	14	14
Sogn og Fjordane	10	3	9	5	3	2	3	1	7	5	2
Møre og Romsdal	30	14	31	12	8	4	10	9	14	7	7
Sør-Trøndelag	21	11	19	8	5	3	5	6	14	7	7
Nord-Trøndelag	14	9	15	6	3	3	6	3	6	-	6
Nordland	33	18	21	11	4	7	4	6	11	5	6
Troms	24	12	19	11	6	5	5	3	15	5	10
Finnmark	17	11	12	10	3	7	2	-	6	4	2

Tabell 8. Åpnede konkurser i bygge- og anleggsvirksomhet etter kvartal og fylke

	1989		1990				1991				
	1.halv-		1.halv-				1.halv-				
	I alt	år	I alt	år	1.kv.	2.kv.	3.kv.	4.kv.	år	1.kv.	2.kv.
I ALT	623	319	542	254	131	123	122	166	351	175	176
Østfold	41	23	30	13	5	8	7	10	14	10	4
Akershus	82	41	58	28	11	17	9	21	37	20	17
Oslo	83	44	84	34	12	22	21	29	55	21	34
Hedmark	23	14	29	18	12	6	7	4	9	2	7
Oppland	23	8	7	6	5	1	1	-	8	5	3
Buskerud	53	25	45	21	15	6	11	13	29	13	16
Vestfold	26	12	29	15	10	5	8	6	17	9	8
Telemark	27	18	22	7	3	4	7	8	14	5	9
Aust-Agder	10	4	2	2	2	-	-	-	5	3	2
Vest-Agder	11	5	9	3	1	2	2	4	5	2	3
Rogaland	35	18	30	19	8	11	5	6	15	8	7
Hordaland	75	38	62	28	14	14	18	16	52	26	26
Sogn og Fjordane	6	1	17	7	3	4	3	7	2	-	2
Møre og Romsdal	21	12	22	7	3	4	7	8	19	13	6
Sør-Trøndelag	15	8	21	10	5	5	3	8	26	12	14
Nord-Trøndelag	9	2	13	5	3	2	1	7	6	4	2
Nordland	37	26	26	14	10	4	3	9	18	15	3
Troms	31	17	25	13	7	6	6	6	13	3	10
Finnmark	15	3	11	4	2	2	3	4	7	4	3

(SU nr. 35, 1991)

Kjøtkontrollen 1. halvår 1991. Førebels tal

Statistisk sentralbyrås månadsstatistikk over kjøtkontrollen viser at det blei kontrollert 97 500 tonn slakt i 1. halvår 1991, mot 98 500 tonn i same periode i 1990. Tala gjeld godkjend vare ved førstegongskontroll av innanlandsk slakt etter oppgaver frå kontrollveterinærane.

Av det kontrollerte slaktet i 1. halvår 1991 var det 553 200 slakt av svin (555 200 i 1990), 171 100 slakt av ku, kvige og okse (175 500), 10 700 slakt av kalv (11 600) og 100 900 slakt av sau (84 500).

Det meste av det kontrollerte slaktet i 1. halvår 1991 blei kontrollert på slakteri. Omfanget av anna kontrollert slakt (landslakt) var i 1. halvår 1991 260 tonn.

Av dette var det 110 slakt av svin, 250 slakt av storfe og 980 slakt av sau.

Tabell 1. Offentleg kjøtkontroll. Førstegongskontrollerte godkjende slakt. 1. halvår. Tal slakt

År Fylke	Hest	Ku	Kvige/ okse	Kalv	Sau	Geit	Svin	Fjørfe	Rein
1987	1 156	63 413	101 194	27 220	81 361	15 386	565 866	7 266 828	27 442
1988	1 170	64 911	101 343	18 777	82 482	14 899	607 200	8 554 223	33 839
1989	1 291	57 799	100 754	12 310	88 558	15 087	551 243	10 017 625	19 894
1990	1 423	68 552	106 961	11 578	84 507	14 902	555 244	10 345 840	32 492
1991*	1 523	62 140	108 958	10 708	100 900	15 082	553 219	10 185 422	31 763
1991*									
Østfold	96	1 293	2 244	76	122	1	37 701	3 474 534	-
Akershus og Oslo	409	3 079	5 813	309	4 791	123	88 948	902 006	-
Hedmark	73	5 767	9 587	1 370	5 087	321	69 535	1 537 592	-
Oppland	26	2 607	5 206	1 554	4 362	1 390	8 710	-	62
Buskerud	85	877	1 226	490	4 032	870	3 050	-	-
Vestfold	130	1 320	2 048	89	2 404	139	40 081	892 717	-
Telemark	56	611	1 168	55	1 657	640	13 711	-	-
Aust-Agder	40	592	1 222	60	3 504	11	9 504	-	-
Vest-Agder	26	1 116	2 348	89	3 403	10	12	-	-
Rogaland	167	9 077	14 066	1 600	18 579	821	98 652	1 421 903	-
Hordaland	117	4 784	10 487	1 151	17 227	2 246	39 402	399 114	-
Sogn og Fjordane	65	4 677	10 508	1 488	10 943	3 479	7 312	-	-
Møre og Romsdal	34	7 098	13 363	776	6 766	1 982	10 680	-	-
Sør-Trøndelag	126	6 933	11 713	758	4 753	412	23 138	1 169 846	4 871
Nord-Trøndelag	36	5 633	7 842	376	2 573	141	85 546	387 710	1 944
Nordland	23	4 783	7 431	96	7 146	946	14 374	-	468
Troms	10	1 153	1 757	134	2 659	1 421	1 809	-	3
Finnmark	4	740	929	237	892	129	1 054	-	24 415

Tabell 2. Offentleg kjøtkontroll. Førstegongskontrollerte godkjende slakt. 1. halvår. Tonn slakt

År Fylke	I alt	Hest	Ku	Kvige/ okse	Kalv	Sau	Svin	Fjørfe	Anna kjøt
1987	93 294	289	14 615	22 774	1 644	1 948	44 405	6 449	1 170
1988	97 388	295	15 107	24 289	1 285	2 022	45 584	7 763	1 044
1989	92 523	326	13 426	24 746	902	2 032	41 094	9 326	672
1990	98 526	364	16 145	26 833	864	2 057	41 455	9 946	862
1991*	97 533	383	14 487	26 939	858	2 283	41 976	9 723	885
1991*									
Østfold	7 237	26	316	617	5	3	2 819	3 450	1
Akershus og Oslo	10 169	106	718	1 489	21	105	6 811	914	5
Hedmark	10 816	19	1 361	2 462	128	118	5 275	1 445	8
Oppland	2 866	7	593	1 328	145	110	669	-	15
Buskerud	910	23	207	293	50	91	239	-	9
Vestfold	4 906	32	317	515	6	52	3 064	917	3
Telemark	1 546	15	149	300	4	37	1 033	-	9
Aust-Agder	1 250	10	140	306	4	68	719	-	2
Vest-Agder	940	6	265	591	6	69	1	-	0
Rogaland	15 175	40	2 168	3 615	87	421	7 447	1 389	7
Hordaland	7 477	28	1 091	2 485	105	384	2 986	378	19
Sogn og Fjordane	4 459	13	1 031	2 439	135	251	561	-	29
Møre og Romsdal	5 705	7	1 624	3 026	56	152	817	-	22
Sør-Trøndelag	7 594	31	1 581	2 991	59	110	1 735	962	125
Nord-Trøndelag	10 246	9	1 333	2 019	26	57	6 486	266	51
Nordland	4 311	5	1 135	1 876	6	167	1 100	-	22
Troms	915	3	279	399	7	68	136	-	24
Finnmark	1 009	1	179	186	10	21	79	-	535

(SU nr. 35, 1991)

KORRIGERT PRISINDEKS FOR ENEBOLIG 1. KVARTAL 1991

Prisindeks for enebolig ble sist publisert i SU uke 28 (1. kvartal 1991). I ettertid ble det avdekket svakheter i beregningsopplegget, som har gjort det nødvendig å utarbeide nye kvartalstall for 1990 og 1. kvartal 1991. De nye beregningene viser større prisnedgang for 4. kvartal 1990 og 1. kvartal 1991 i forhold til tidligere publiserte tall.

Statistisk sentralbyrås indeks over prisutviklingen på nye eneboliger viste en nedgang fra 1. kvartal 1990 til 1. kvartal 1991 på 3,7 prosent. Prisindeksen for 1. kvartal 1991 var 94,3 (1989 = 100). Fra 4. kvartal 1990 til 1. kvartal 1991 viste prisindeksen en nedgang på 1,3 prosent.

Indeksen måler utviklingen i prisene byggherren må betale for ny enebolig, eksklusiv tomtekostnader, kommunale tilknytningsavgifter, gebyrer og byggelånsrenter.

Denne indeksen, som publiseres fra og med 1990, må ikke forveksles med byggekostnadsindeksen som beregnes ut i fra prisutviklingen på de innsatsfaktorer som går med til å bygge en bolig. Produktivitetsforbedringer, som følge av endret byggeteknikk eller bedre organisering av arbeidet gjenspeiles ikke direkte i byggekostnadsindeksen. Prisindeksen derimot, som måler prisutviklingen på det ferdige produktet, påvirkes bl.a. av endret produktivitet og endringer i entreprenørenes fortjenestemarginer.

Prisindeks for enebolig. 1989 = 100

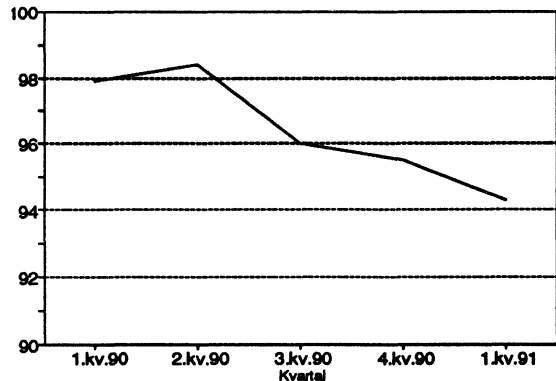

Prisindeks for enebolig. 1989 = 100

År og kvartal	Indeks	Endring i prosent fra foregående år/samme kvartal året før
1989	100,0	
1990 ¹	96,8	-3,2
1990		
1. kvartal ¹ . .	97,9	
2. kvartal ¹ . .	98,4	
3. kvartal ¹ . .	96,0	
4. kvartal ¹ . .	95,5	
1991		
1. kvartal ¹ . .	94,3	-3,7

¹ Korrigerte tall

(SU nr. 35, 1991)

Hoteller og andre overnattingsbedrifter. Overnattingsstatistikk. Juli 1991

I juli 1991 kom i alt 1,24 mill. gjester til hoteller og andre overnattingsbedrifter, mot 1,10 mill. i tilsvarende måned i 1990. Tallet på gjestedøgn gikk opp fra 1,70 mill. i juli 1990 til 1,90 mill. i juli 1991.

Nordmenns overnattinger gikk opp fra 962 000 i juli 1990 til 1,07 mill. i juli 1991. Utlendingers overnattinger gikk opp fra 738 000 til 834 000.

For overnattinger totalt i juli hadde bybedriftene en oppgang på 15,4 prosent, landbedriftene hadde

en oppgang på 13,0 prosent og turist- og høyfjells-hotellene hadde en oppgang på 5,6 prosent.

Tallene er hentet fra Statistisk sentralbyrås overnattingsstatistikk. Denne statistikken omfatter alle hoteller og andre overnattingsbedrifter (pensjonater, herberger o.l.) med 20 senger eller mer, unntatt campingplasser og medlemsbedrifter i Den Norske Turistforening og Norske Vandrerhjem.

Mer detaljerte opplysninger vil bli gitt i publikasjonen NOS Reiselivsstatistikk.

Figur 1. Gjestedøgn fordelt etter nordmenn og utlendinger. 1 000 gjestedøgn

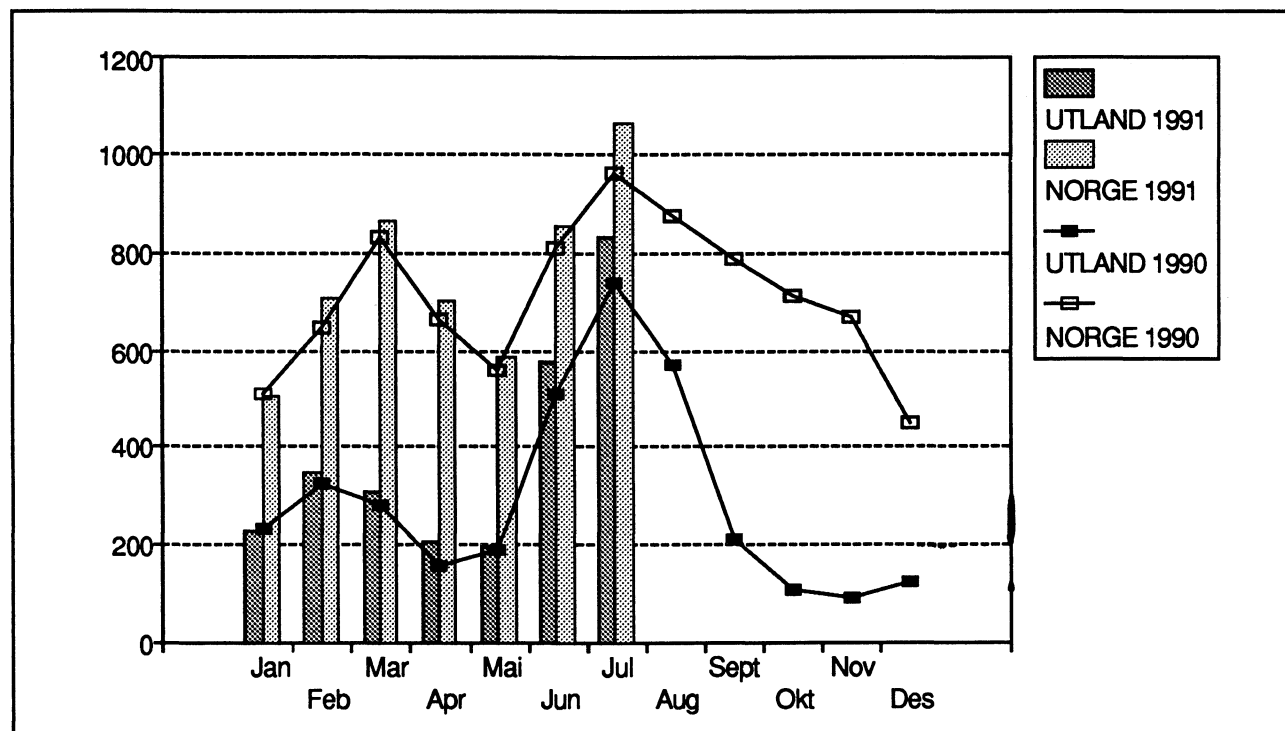

Tabell 1. Hoteller og andre overnattingsbedrifter. Tallet på åpne bedrifter og senger, etter bedriftsgruppe og bedriftsstørrelse. Juli. 1990 og 1991

Bedriftsgruppe/ -størrelse	Bedrifter		Senger	
	1990	1991	1990	1991
Alle bedrifter				
I alt	1064	1099	108558	113619
20 - 49 senger	313	322	11124	11341
50 - 99 "	375	388	26198	27022
100 - 149 "	181	185	21663	22181
150 - 199 "	77	79	12971	13336
200 senger og over	118	125	36602	39739
Bybedrifter				
I alt	258	272	36884	38959
20 - 49 senger	51	54	1793	1928
50 - 99 "	72	79	5035	5489
100 - 149 "	51	53	6181	6375
150 - 199 "	28	26	4695	4370
200 senger og over	56	60	19180	20797
Landbedrifter				
I alt	618	637	46506	48415
20 - 49 senger	253	258	8927	8973
50 - 99 "	236	242	16214	16522
100 - 149 "	78	83	9101	9714
150 - 199 "	21	24	3557	4068
200 senger og over	30	30	8707	9138
Godkjente turist- og høyfjellshoteller				
I alt	188	190	25168	26245
20 - 49 senger	9	10	404	440
50 - 99 "	67	67	4949	5011
100 - 149 "	52	49	6381	6092
150 - 199 "	28	29	4719	4898
200 senger og over	32	35	8715	9804

Tabell 2. Hoteller og andre overnattingsbedrifter. Tallet på åpne bedrifter og senger. Fylke. Juli. 1990 og 1991

Fylke	Bedrifter		Senger	
	1990	1991	1990	1991
I alt	1064	1099	108558	113619
Østfold	21	20	1557	1627
Akershus	21	24	3527	3650
Oslo	45	46	9691	10270
Hedmark	61	60	5160	5110
Oppland	166	160	16374	16103
Buskerud	113	119	11405	12001
Vestfold	26	26	2888	3081
Telemark	47	46	5463	5910
Aust-Agder	37	34	3091	2950
Vest-Agder	27	28	2849	2990
Rogaland	43	50	5443	5905
Hordaland	116	111	11710	11602
Sogn og Fjordane	79	81	5907	6002
Møre og Romsdal	51	58	4028	4665
Sør-Trøndelag	54	54	5797	5998
Nord-Trøndelag	29	32	2086	2417
Nordland	65	68	5871	5956
Troms	28	37	2469	3204
Finnmark	35	45	3242	4178

Tabell 3. Hoteller og andre overnattingsbedrifter. Gjestedøgn etter bedriftsgruppe og gjestenes nasjonalitet. Januar - juli. 1990 og 1991

Bedriftsgruppe Nasjonalitet	Januar - juli			Juli		
	1990	1991	Endring	1990	1991	Endring
	1 000		Pst.	1 000		Pst.
Alle bedrifter						
I alt	7419	7988	8	1699	1903	12
Norge	4988	5293	6	962	1069	11
Utlendinger i alt	2431	2695	11	738	834	13
Sverige	400	488	22	80	95	19
Danmark	517	593	15	62	76	23
Finland	71	83	17	31	40	28
Storbritannia	219	205	-7	41	43	5
Nederland	89	105	18	30	34	13
Frankrike	126	159	26	53	63	20
Forbundsrep. Tyskland	404	504	25	189	244	29
Italia	46	78	69	25	43	70
Spania	13	17	33	7	10	38
Sveits	31	35	13	19	20	7
Europa ellers	90	91	1	37	36	0
USA	225	159	-29	90	59	-35
Japan	52	49	-5	24	25	4
Andre land	148	130	-12	49	45	-8
Bybedrifter						
I alt	2778	3055	10	613	708	15
Norge	1852	2049	11	305	371	22
Utlendinger i alt	926	1006	9	308	337	9
Sverige	132	157	19	35	42	19
Danmark	53	68	29	11	13	16
Finland	37	46	25	16	20	29
Storbritannia	98	104	6	18	21	15
Nederland	25	33	31	7	7	9
Frankrike	54	72	33	20	27	36
Forbundsrep. Tyskland	129	158	22	56	70	26
Italia	22	41	81	11	20	82
Spania	7	10	49	3	5	64
Sveits	17	17	1	9	9	6
Europa ellers	58	64	10	20	22	7
USA	143	107	-26	54	36	-33
Japan	33	34	3	15	16	13
Andre land	118	96	-18	35	29	-17
Landbedrifter						
I alt	2668	2814	5	646	730	13
Norge	1763	1807	3	415	447	8
Utlendinger i alt	906	1007	11	231	283	22
Sverige	180	217	21	30	35	17
Danmark	335	359	7	33	43	29
Finland	24	26	6	11	14	33
Storbritannia	67	58	-14	11	12	5
Nederland	37	39	5	12	13	8
Frankrike	26	32	23	13	15	10
Forbundsrep. Tyskland	145	188	30	75	105	40
Italia	16	22	41	10	14	43
Spania	2	4	69	1	3	79
Sveits	10	10	6	7	6	-6
Europa ellers	19	13	-28	9	8	-15
USA	30	22	-28	11	8	-31
Japan	3	2	-18	1	1	-15
Andre land	12	15	25	5	6	20

Tabell 3 (forts.). Hoteller og andre overnattingsbedrifter. Gjestedøgn etter bedriftsgruppe og gjestenes nasjonalitet. Januar - juli og juli. 1990 og 1991

Bedriftsgruppe Nasjonalitet	Januar - juni			Juni		
	1990	1991	Endring	1990	1991	Endring
	1 000		Pst.	1 000		Pst.
Godkjente turist- og høvfjellshoteller						
I alt	1973	2120	7	440	465	6
Norge	1373	1437	5	242	251	4
Utlendinger i alt	599	683	14	198	214	8
Sverige	88	114	30	15	18	24
Danmark	129	166	29	18	21	16
Finland	10	11	15	5	6	13
Storbritannia	55	44	-20	11	10	-10
Nederland	27	34	24	11	14	20
Frankrike	46	55	18	19	21	12
Forbundsrep. Tyskland	130	158	22	59	70	18
Italia	8	15	93	4	9	102
Spania	4	3	-16	3	2	-12
Sveits	4	7	72	3	4	43
Europa ellers	14	14	-2	7	7	-2
USA	51	30	-41	25	15	-42
Japan	15	12	-19	8	8	-8
Andre land	18	19	2	9	10	12

Merknad: 0 betyr her færre enn 500 gjestedøgn.

Tabell 4. Hoteller og andre overnattingsbedrifter. Ankomne gjester, gjestedøgn og kapasitetsutnyttning, etter bedriftsgruppe og bedriftsstørrelse. Juli 1991

Bedriftsgruppe/ -størrelse	Ankomne gjester		Gjestedøgn		Kapasitets- utnyttning	
	I alt	Av dette utlendinger	I alt	Av dette utlendinger	Senger	Rom
			1 000		Pst.	
Alle bedrifter						
I alt	1244	579	1903	834	55	57
20 - 49 senger ..	107	34	159	55	46	49
50 - 99 "	280	121	431	179	52	53
100 - 149 "	242	111	369	157	55	57
150 - 199 "	155	66	235	87	58	59
200 senger og over . . .	459	246	709	356	58	63
Bybedrifter						
I alt	460	235	708	337	59	60
20 - 49 senger ..	23	8	33	11	55	55
50 - 99 "	62	31	97	45	57	58
100 - 149 "	77	36	121	51	63	59
150 - 199 "	56	23	85	31	64	60
200 senger og over . . .	242	137	372	198	58	62
Landbedrifter						
I alt	463	185	730	283	49	53
20 - 49 senger ..	78	24	117	42	43	47
50 - 99 "	157	61	252	95	50	51
100 - 149 "	90	37	143	57	48	52
150 - 199 "	38	13	63	18	51	58
200 senger og over . . .	100	50	155	71	56	63
Godkjente turist- og høyfjellshoteller						
I alt	320	159	465	214	59	59
20 - 49 senger ..	6	2	9	2	64	54
50 - 99 "	60	30	82	38	54	53
100 - 149 "	76	38	105	49	57	60
150 - 199 "	60	30	88	38	59	57
200 senger og over . . .	118	59	182	87	61	64

Tabell 5. Hoteller og andre overnattingsbedrifter. Ankomne gjester, gjestedøgn og kapasitetsutnyttning, etter bedriftsgruppe. Januar - juli og juli. 1990 og 1991

Bedriftsgruppe Måned	Ankomne gjester		Gjestedøgn		Kapasitets- utnyttning	
	I alt	Av dette utlendinger	I alt	Av dette utlendinger	Senger	Rom
	1 000				Pst.	
Alle bedrifter						
Januar - juli 1990 ...	4147	1287	7419	2431	38	48
Januar - juli 1991 ...	4471	1405	7988	2695	38	48
Juli 1990 ...	1102	510	1699	738	51	55
Juli 1991 ...	1244	579	1903	834	55	57
Bybedrifter						
Januar - juli 1990 ...	1719	580	2778	926	40	52
Januar - juli 1991 ...	1868	615	3055	1006	40	52
Juli 1990 ...	405	212	613	308	54	56
Juli 1991 ...	460	235	708	337	59	60
Landbedrifter						
Januar - juli 1990 ...	1360	379	2668	906	33	42
Januar - juli 1991 ...	1465	432	2814	1007	34	41
Juli 1990 ...	398	149	646	231	45	51
Juli 1991 ...	463	185	730	283	49	53
Godkjente turist- og høyfjellshoteller						
Januar - juli 1990 ...	1067	329	1973	599	42	49
Januar - juli 1991 ...	1137	358	2120	683	43	50
Juli 1990 ...	299	149	440	198	58	58
Juli 1991 ...	320	159	465	214	59	59

Tabell 6. Hoteller og andre overnattingsbedrifter. Tallet på gjestedøgn og kapasitetsutnyttning. Fylke. Juli. 1990 og 1991

Fylke	1990				1991			
	Gjestedøgn		Kapasitets- utnyttning		Gjestedøgn		Kapasitets- utnyttning	
	I alt	Av dette utlen- dinger	Senger	Rom	I alt	Av dette utlen- dinger	Senger	Rom
	1 000		Pst.		1 000		Pst.	
I alt	1699	738	51	55	1903	834	55	57
Østfold	20	8	42	44	18	8	35	39
Akershus	52	22	52	55	52	22	48	52
Oslo	184	126	62	65	189	125	59	62
Hedmark	62	15	38	44	72	20	45	46
Oppland	255	77	51	56	261	96	53	57
Buskerud	155	49	44	47	168	59	47	48
Vestfold	41	4	46	51	49	7	51	54
Telemark	86	17	51	48	104	22	57	52
Aust-Agder	46	13	49	55	59	15	66	66
Vest-Agder	66	7	76	66	89	8	96	81
Rogaland	46	13	28	33	64	23	38	42
Hordaland	196	117	54	60	204	122	57	63
Sogn og Fjordane ..	110	65	61	63	120	66	65	65
Møre og Romsdal ..	66	31	53	54	75	35	53	56
Sør-Trøndelag	84	32	47	52	98	36	53	56
Nord-Trøndelag	29	10	44	51	36	14	48	53
Nordland	100	55	56	63	108	61	59	67
Troms	40	24	53	59	56	30	56	63
Finnmark	62	51	63	68	83	68	64	67

Tabell 7. Hoteller og andre overnattingsbedrifter. Tallet på gjestedøgn og kapasitetsutnyttning. Fylke. Januar - juli. 1990 og 1991

Fylke	1990				1991			
	Gjestedøgn		Kapasitets- utnyttning		Gjestedøgn		Kapasitets- utnyttning	
	I alt	Av dette utlen- dinger	Senger	Rom	I alt	Av dette utlen- dinger	Senger	Rom
	1 000		Pst.		1 000		Pst.	
I alt	7419	2431	38	48	7988	2695	38	48
Østfold	95	28	31	41	92	32	27	37
Akershus	277	77	38	54	265	69	36	52
Oslo	864	422	49	62	895	423	45	58
Hedmark	305	97	34	41	344	121	37	44
Oppland	1098	378	41	48	1139	446	41	47
Buskerud	930	303	42	47	1032	371	45	49
Vestfold	162	20	30	45	175	25	32	46
Telemark	392	111	36	42	461	142	41	47
Aust-Agder	190	71	36	41	207	61	41	45
Vest-Agder	204	26	38	45	238	26	43	51
Rogaland	322	67	31	42	371	85	33	45
Hordaland	775	295	36	47	790	300	37	48
Sogn og Fjordane ..	330	127	37	45	341	133	37	44
Møre og Romsdal ..	248	62	36	45	274	67	33	43
Sør-Trøndelag	395	86	36	48	409	88	36	47
Nord-Trøndelag	126	24	30	43	137	28	30	42
Nordland	348	105	34	49	379	114	34	48
Troms	182	48	38	52	226	55	37	51
Finnmark	177	85	34	45	213	109	34	44

Tabell 8. Hoteller og andre overnattingsbedrifter. Gjestedøgn etter formål. Prosent. Fylke. Juli. 1990 og 1991

Fylke	1990					1991				
	I alt	Kurs/ konfe- ranse	Yrke	Ferie/ fritid	Lang- tids- kon- trakt	I alt	Kurs/ konfe- ranse	Yrke	Ferie/ fri- tid	Lang- tids- kon- trakt
I alt	100	3	12	84	1	100	4	10	85	1
Østfold	100	3	18	78	1	100	5	16	80	0
Akershus	100	9	24	67	0	100	20	30	51	0
Oslo	100	6	28	65	1	100	9	22	68	2
Hedmark	100	19	6	74	0	100	9	5	85	1
Oppland	100	1	2	95	1	100	1	1	97	1
Buskerud	100	2	4	93	2	100	2	2	96	1
Vestfold	100	12	11	77	0	100	7	12	79	1
Telemark	100	2	4	94	0	100	2	3	95	0
Aust-Agder	100	3	5	91	1	100	0	4	93	2
Vest-Agder	100	1	13	86	0	100	1	10	89	0
Rogaland	100	5	50	44	1	100	11	31	57	1
Hordaland	100	1	15	82	2	100	1	15	81	4
Sogn og Fjordane	100	1	4	94	1	100	2	3	94	1
Møre og Romsdal	100	0	10	89	1	100	4	13	82	0
Sør-Trøndelag	100	2	13	84	0	100	3	13	84	0
Nord-Trøndelag	100	2	14	85	0	100	4	10	85	2
Nordland	100	1	15	84	0	100	0	15	84	1
Troms	100	3	14	83	0	100	2	15	82	0
Finnmark	100	0	5	94	0	100	3	3	94	1

Tabell 9. Hoteller og andre overnattingsbedrifter. Gjestedøgn fordelt etter formål. Prosent. Fylke. Januar - juli. 1990 og 1991

Fylke	1990					1991				
	I alt	Kurs/ konfe- ranse	Yrke	Ferie/ fritid	Lang- tids- kon- trakt	I alt	Kurs/ konfe- ranse	Yrke	Ferie/ fri- tid	Lang- tids- kon- trakt
I alt	100	15	26	58	2	100	15	24	60	1
Østfold	100	26	38	34	1	100	32	33	33	1
Akershus	100	34	30	35	1	100	39	37	25	0
Oslo	100	11	50	37	2	100	14	47	37	2
Hedmark	100	21	14	64	1	100	16	13	70	1
Oppland	100	12	6	79	2	100	12	6	81	1
Buskerud	100	14	9	76	1	100	15	5	80	0
Vestfold	100	31	27	41	1	100	29	27	42	1
Telemark	100	12	12	76	0	100	14	9	76	1
Aust-Agder	100	5	14	79	2	100	5	13	79	4
Vest-Agder	100	13	32	54	0	100	14	28	58	0
Rogaland	100	13	62	23	1	100	18	53	29	0
Hordaland	100	11	29	56	4	100	10	31	57	3
Sogn og Fjordane	100	13	18	67	2	100	12	15	70	2
Møre og Romsdal	100	12	34	52	2	100	17	31	51	1
Sør-Trøndelag	100	16	29	53	2	100	18	28	54	1
Nord-Trøndelag	100	23	31	43	2	100	23	28	45	3
Nordland	100	16	39	45	1	100	14	37	46	3
Troms	100	21	40	37	2	100	20	35	43	2
Finnmark	100	14	24	61	2	100	14	21	63	3

(SU nr. 35, 1991)

Veitrafikkulykker med personskade. 1. halvår 1991

Bakgrunn og opplegg

Statistisk sentralbyrå publiserer løpende månedsstatistikk over veitrafikkulykker med personskade. Oppgaveinnhentingen til den månedlige statistikken er imidlertid ikke fullstendig. Vanligvis ligger tallene for de siste månedene noe for lavt. Derfor beregnes det for hvert kvartal også "endelige" tall på drepte og skadde hittil i år. Dessuten beregner en også utviklingen i trafikkomfang og ulykkesrisiko. Beregningene er utført av Transportøkonomisk institutt i samarbeid med Statistisk sentralbyrå, Vegdirektoratet og Trygg Trafikk.

Beregningene for 1. halvår 1991 presenteres her. Tilsvarende beregninger for 1. halvår 1990 ble gitt i Statistisk ukehefte nr. 33, 1990. Legg merke til at i alle sammenligninger er det bare tall for tilsvarende perioder tidligere år som er brukt.

Som indikator for trafikkomfanget har en brukt salget av bilbensin. Risikoen er regnet ut ved å sette utviklingen i bensinsalget i forhold til ulykkesutviklingen. Salget av bilbensin vil imidlertid i beste fall være brukbart som indikator bare for den motoriserte trafikken. Dessuten vet vi også at en del bensin brukes til andre formål enn biltransport, og at deler av bilparken bruker autodiesel som drivstoff.

Beregningene er derfor usikre og må tolkes med varsomhet. Dette gjelder både ulykkestallene for 1991, og utviklingen i trafikkomfang og risiko.

Resultater

Resultatene er vist i tabell 1 og 2 og i figur 1 - 4.

Figur 1 viser at tallet på drepte og skadde i veitrafikkulykker i 1. halvår ble sterkt redusert fra 1986 til 1987, men økte jevnt fra 1987 til 1990. Fra 1990 til 1991 har tallet på drepte og skadde vist en svak reduksjon. Reduksjonen er ikke signifikant, dvs. reduksjonen kan skyldes tilfeldige svingninger og behøver ikke være uttrykk for noen reell forbedring i ulykkesutviklingen.

Utviklingen i trafikkmengden er den enkeltfaktor som i størst grad påvirker ulykkesutviklingen. Trafikkmengden (uttrykt i bensinsalg) økte svakt fra 1986 til 1989, men har deretter blitt redusert. Fra

Figur 1. Drepte og skadde, bensinsalg og risiko. 1. halvår 1986-1991. Indeks 1986=100

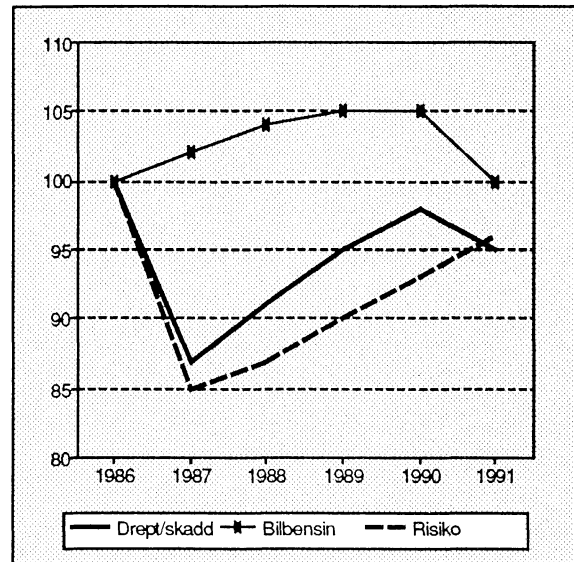

1990 til 1991 har det vært en betydelig reduksjon i bensinsalget (4,6 prosent nedgang). Risikoen (antall drepte og skadde pr. millioner liter bensin) har vist en jevnt økende tendens fra 1987 til 1991. Økningen fra 1990 til 1991 er ikke signifikant, men i og med at den føyer seg inn i en jevn tendens er det grunn til å tro at det faktisk rapporteres flere trafikkskader i forhold til trafikkmengden enn tidligere. Vi har imidlertid en mistanke om at en stor del av denne økningen skyldes økt rapportering av skader etter påkjørsler bakfra, men at dette først og fremst er en økning i rapporteringen og ikke en faktisk økning i tallet på ulykker. Vi har klare indikasjoner på at en slik rapporteringseffekt har vært utslagsgivende i 1989 og 1990, og det er grunn til å tro at tendensen til økt rapportering av skader i forbindelse med slike ulykker har fortsatt i 1991.

Figur 2 viser fordelingen av skadde og drepte på ulike trafikantgrupper. Figur 3 viser den relative utviklingen fra 1986 til 1991 for de samme trafikantgruppene.

Skadetallene for bilistene har vist en nokså jevn økning i perioden 1987-1990. Denne tendensen har fortsatt i 1991. Dette er, som nevnt, i hvert fall delvis et resultat av økt oppmerksomhet rundt nakkeslengsskader og av denne grunn økt rapportering av slike skader. Vi vet ikke om det har

Figur 2. Drepte og skadde, etter trafikantgruppe. 1. halvår 1986-1991

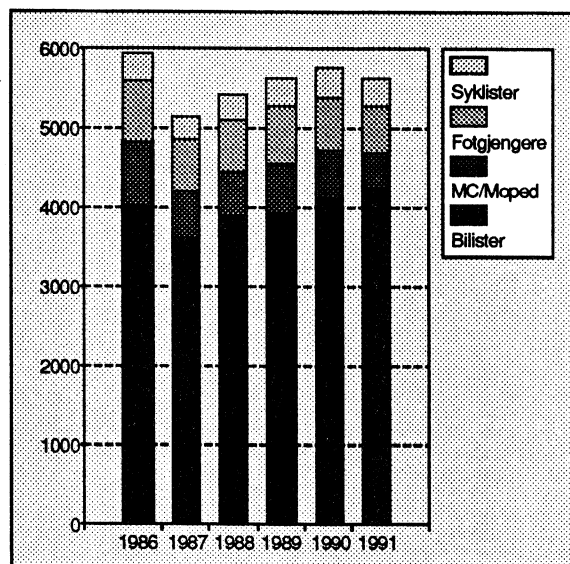

skjedd reelle forverring i skadetallene for bilister.

I 1. kvartal (SU nr. 19, 1991) så vi en kraftig reduksjon i skadetallene for førere og passasjerer på motorsykel og moped. Tallene for 1. halvår viser også en betydelig reduksjon. Dette har som hovedforklaring reduserte skadetall i de 3 første månedene i år. Denne reduksjonen skyldes antagelig redusert eksponering på grunn av snø og kulde. Det har i løpet av åtti-tallet vært en generell tendens til reduksjon i tallet på motorsykelulykker. Det ser ut til at 1989 og 1990 har vært unntaksår (pga. milde vintre), og at den gunstige utviklingen for motorsykel nå fortsetter.

Skadetallene for fotgjengere går stadig nedover, og tendensen har fortsatt fra 1990 til 1991. Bakgrunnen for denne årvisse reduksjonen er sannsynligvis mindre gangtrafikk og stadig bedre trafikkseparering.

Skadetallene for syklister økte jevnt fra 1987 til 1990. Hovedforklaringen her er trolig også endringer i eksponering. Sykling har blitt stadig mer utbredt de senere år. Det ser ut til å være en viss nedgang i skadetallene fra 1990 til 1991, men dette skyldes først og fremst færre sykkelulykker i 1. kvartal i år.

I tabell 2 og figur 4 er skadetallene fordelt på trafikantgrupper og kvartal for de enkelte år fra 1986 til 1991. Det fremgår at 1986 var et ekstremt år med svært mange ulykker i 2. kvartal. I årene etter 1986 har fordelingen mellom 1. og 2. kvartal vært nokså stabil. Fordelingen på kvartaler i 1991 skiller seg noe fra tilsvarende fordelinger i 1989 og 1990, ved at skadetallene for mc/moped, sykkel og tildels

Figur 3. Drepte og skadde, etter trafikantgruppe. 1986-1991. Indeks 1986=100

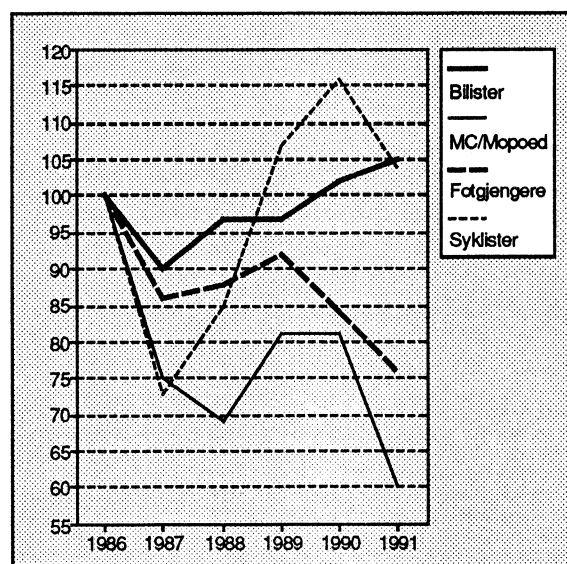

fotgjengere er markert lavere i 1. kvartal i år enn i 1989 og 1990. Grunnen er at vi i år hadde en kald vinter med mye snø. Dette har etter alt å dømme ført til mindre trafikk med moped, mc og sykkel, og sannsynligvis også noe mindre gangtrafikk.

I 2. kvartal er skadetallene for syklister omtrent som i de to foregående år, mens for mc/moped er de lavere også i 2. kvartal. De lavere skadetallene for syklister hittil i år skyldes trolig en kortvarig klimaeffekt, men for gruppen mc/moped er det sannsynligvis snakk om en mer generell tendens. Forklaringen på den gunstige utviklingen for gruppen mc/moped er at de lette motorsyklene er i ferd med å forsvinne ut av trafikkbildet, samtidig som risikoen for førere og passasjerer på tung motorsykel stadig går nedover. Dette skyldes trolig at førerne blir stadig eldre og mer erfarne (det har vært liten nyregistrering av tunge motorsyklar de senere år). Denne tendensen kan imidlertid fort snu med en ny konjunkturoppgang. For mopeder er det fremdeles nyrekruttering, og skadetallene for denne gruppen har holdt seg nokså stabile, bortsett fra at disse også har vært berørt av klimaeffekten i 1989 og 1990.

For bilistene har det ikke vært noe klart mønster i fordelingen mellom 1. og 2. kvartal i perioden 1986-1991. I 1. kvartal i år har skadetallene for bilistene vært omtrent som i tilsvarende periode i fjor. I 2. kvartal i år har vi hatt en markert økning. Skadetallene for bilister i 2. kvartal ligger på nivå med "toppåret" 1986. Vi vet imidlertid ikke om denne økningen skyldes at rapporteringen av skader etter påkjøring bakfra fortsatt øker, eller om det er snakk om en reell økning i skadetallene for bilister.

Figur 4. Drepte og skadde, etter trafikantgruppe og kvartal. 1986-1991

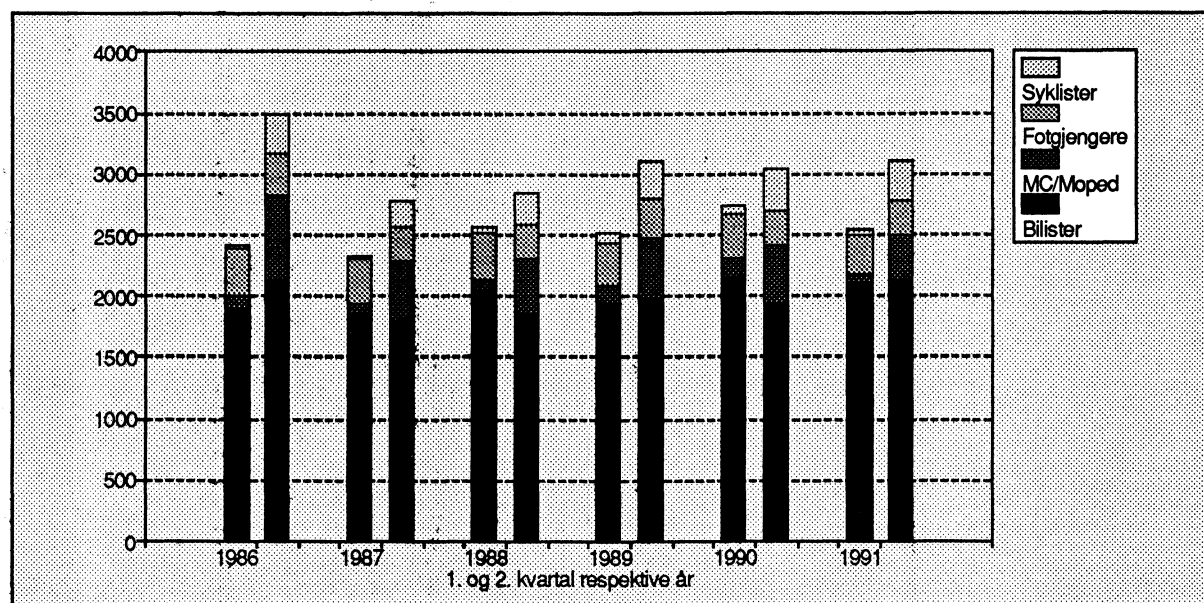

Tabell 1. Drepte og skadde, bensinsalg og risiko. 1. halvår 1986-1991.

	1986	1987	1988	1989	1990	1991 ¹
Drepte og skadde	5928	5135	5418	5643	5782	5650
Bilister	4019	3631	3895	3915	4092	4231
MC/Moped	796	595	551	647	641	474
Fotgjengere	760	651	671	702	638	579
Syklister	353	258	301	379	411	366
Bensinsalg	100	102	104	105	105	100
Risiko	100	85	87	90	93	96

¹ Beregnet "endelige" tall

Tabell 2. Drepte og skadde, etter trafikantgruppe og kvartal. 1986-1991

	1986	1987	1988	1989	1990	1991 ¹
1. Kvartal						
Bilister	1886	1851	2051	1938	2153	2102
MC/Moped	112	86	87	143	161	90
Fotgjengere	395	381	385	367	361	307
Syklister	31	26	49	72	77	51
SUM	2424	2344	2572	2520	2752	2550
2. Kvartal						
Bilister	2133	1780	1844	1977	1939	2129
MC/Moped	684	509	464	504	480	384
Fotgjengere	365	270	286	335	277	272
Syklister	322	232	252	307	334	315
SUM	3504	2791	2846	3123	3030	3100

¹ Beregnet "endelige" tall

Publikasjoner utsendt i juli 1991

Bank- og kredittstatistikk Aktuelle tall (BK;16-18). I publikasjonen publiseres løpende regnskapsstatistikk for banker, kredittforetak, finansieringsselskaper mv. så snart tallene foreligger. Sidetall 17-21, 30 kr ISSN 0333-1504

Befolkningsstatistikk 1991 Hefte II Folkemengd 1. januar (NOS B; 978). Publikasjonen gir tall for befolkning etter alder, ekteskapeleg status og statsborgerskap for hele landet, fylker og kommuner. Sidetall 149, 70 kr ISBN 82-537-3059-4 ISSN 0801-6690

Bygge- og anleggsstatistikk 1989 (NOS B; 971). Publikasjonen gir opplysninger om tallet på bedrifter, sysselsetting, produksjonsverdi, materialkostnad, investering mv. i næringen bygge- og anleggsvirksomhet. Statens og kommunenes bygge- og anleggsvirksomhet i egen regi er også med i statistikken. Sidetall 78, 60 kr ISBN 82-537-3057-8 ISSN 0550-029X

Helsestatistikk 1989 (NOS B; 966) er en samlepublikasjon over statistikk om helseforhold og helsetjeneste. Publikasjonen har 1989-tall og tidsserier om forekomst av infeksjonssykdommer og kreft og om dødelighet av ulike sykdommer. To egne kapitler omhandler fødsler og dødelighet omkring fødselen, og svangerskapsavbrudd, steriliseringer og prevensjon. Publikasjonen har dessuten tabeller over ressurser i helsevesenet og over virksomheten i institusjons- og kommunehelsetjenesten. For ulike typer sykehus er gitt opplysninger om driftsutgifter etter utgiftenes art. Sidetall 107, 70 kr ISBN 82-537-3058-6 ISSN 0332-7906

Konsumprisindeksen (RAPP; 91/8). Rapporten gir en oversikt over beregningsprinsippene som brukes ved utarbeidingen av konsumprisindeksen, og den beskriver arbeidet med å holde indeksen à jour. Sidetall 82, 80 kr ISBN 82-537-3072-1

Lastebiltransport 1988 (NOS B; 974). 5-årlig utvalgssundersøkelse av norske lastebilers transporter. Statistikken bygger på turrapporter. Gir bl.a. data om vareslag, transportmengde, transportarbeid og kapasitetsutnyttning for leie- og egentransport etter kjøretøygrupper. Hovedtall på fylkesnivå. Publikasjonen

inneholder også data om fraktinntekter pr. tonnkilometer etter turens lengde. Sidetall 141, 70 kr ISBN 82-537-3555-3 ISSN 0800-9961

Månedstatistikk over utenrikshandelen (MU; Mai 1991). Heftet inneholder hovedtall for de 3 siste årene sammen med mer detaljerte varegrupperinger både etter tolltariffens varenummer og etter FNs SITC-varegruppering. Samhandelen med land blir gitt i noen av tabellene. I tillegg finnes indekser over utenrikshandelen. Et vedlegg omhandler spesielt eksporten av råolje og naturgass. Serien avsluttes med et hefte nr. 13 med **endelige årstall** som publiseres i april/mai etter at revisjonen for foregående år er avsluttet. Sidetall 75, 30 kr ISSN 0332-6403

Natural Resources and the Environment 1990 (RAPP; 91/1A) (Engelsk versjon av 91/1 Naturressurser og miljø 1990). I publikasjonen presenteres oppdaterte ressursregnskap for energi og fisk samt oversikter over utslipp av miljøfarlige stoffer til luft, jordbruksforurensninger og skogskader. Publikasjonen gir også en oversikt over resultater fra en rekke analyser av bl.a. sammenhengene mellom økonomisk utvikling, energibruk og miljøbelastning og vurderinger av ulike ressurs- og miljøpolitiske tiltak. Resultater fra en intervjuundersøkelse av holdninger til miljøproblemer presenteres. Sidetall 150, 100 kr ISBN 82-537-3558-8

Olje- og gassvirksomhet 1. kvartal 1991 Statistikk og analyse (NOS B; 979). Publikasjonen blir utgitt kvartalsvis og inneholder tabeller som gir viktig informasjon om utvikling på norsk kontinentalsokkel, også årsstatistikk. I en tekstdel gis en redegjørelse for statistisk behandling av oljevirksomheten og en analyse av investeringsaktivitet, produksjon, markedsutviklingen for olje og gass. Sidetall 122, 50 kr ISBN 82-537-3563-4 ISSN 0802-0477

Skogstatistikk 1989 (NOS B; 970) Gir tall fra SSBs statistikk over skogressurser, eierforhold, skogbruk og jakt. Her finnes også statistikk utarbeidet av andre institusjoner. Sidetall 121, 70 kr ISBN 82-537-3055-1 ISSN 0468-8155

Publ. utsendt i juli forts.

Publikasjonene er til salgs i bokhandlene

Statistisk ukehefte (SU; 27-30). Ukeheftene gir foruten korttidsstatistikk en løpende presentasjon av hovedresultater fra all ny statistikk etter hvert som den utkommer. Sidetall 29-58, 30 kr ISSN 0550-0567

Statistisk årbok 1991 (NOS B; 980). Gir opplysninger om befolkning, sosiale forhold, rettsforhold, næringsliv, økonomi og mange andre sider av det norske samfunn. En avdeling med 8 internasjonale oversikter er også tatt med. Et tabellregister og et alfabetisk saksregister gjør det lett å finne fram til aktuelle talloppgaver. Sidetall 496, 100 kr ISBN 82-537-3564-2 ISSN 0377-8908

Tallet på innvandrere og deres etterkommere fram mot år 2050 (RAPP; 91/10). Inneholder beregninger av mulige utviklingsbaner for tallet på innvandrere og etterkommere etter innvandrere her i landet. Beregnin-

gene viser utviklingsbaner fram til år 2050 for tallet på innvandrere og deres etterkommere under alternative forutsetninger om den årlige nettoinnvandring til Norge. Innvandrerne er gruppert etter hvilken gruppe av land de kommer fra. Sidetall 74, 60 kr ISBN 82-537-3567-7

Utenrikshandel 1990 (NOS B; 973). Gir opplysninger om innførselen og utførselen av varer fordelt på henholdsvis produksjonsland og forbruksland. Sidetall 370, 100 kr ISBN 82-537-3061-6 ISSN 0802-9571

Varehandelsstatistikk 1989 (NOS B; 982). Gir opplysninger om tallet på bedrifter, sysselsetting og omsetning fordelt etter næringsgruppe, bedriftenes beliggenhet, størrelse og eierform. Sidetall 74, 60 kr ISBN 82-537-3566-9 ISSN 0078-1959

Publikasjoner under utsending i august 1991

En disaggregert ettermodell for offentlig transport i MODAG/MSG (RAPP; 91/11) Sidetall 42, 70 kr

Framskrivning av folkemengden 1990-2050 Nasjonale og regionale tall (NOS B; 983) Sidetall 181, 80 kr

Skatter og overføringer til private Historisk oversikt over satser mv. årene 1975-1991 (RAPP; 91/14) Sidetall 69, 80 kr

Tjenesteyting 1989 (NOS B; 964) Sidetall 76, 60 kr

Statistikk som ventes publisert i kommende uke

Tittel/emne	Planlagt publiserings- dato	Publiserings- måte
Byggekostnadsindeks for boliger, august 1991	3.09	Aktuell statistikk og Teledata
Eiendomsomsetning i 1990. Foreløpige tall	4.09	"
Ordrestatistikk for bygge- og anleggsvirksomhet, 2. kvartal 1991	6.09	"
Utenriksregnskap, 1. halvår 1991	2.09	"
Utlendingsstatistikk, 1. juli 1991	2.09	"
Arbeidskrafta i jordbruket, 1989/90	4.09	Statistisk ukehefte
Byggevirkomheten, juli 1991	4.09	"
Eiendomsomsetning i 1990. Foreløpige tall	4.09	"
Produksjon og forbruk av elektrisk kraft, juli 1991 .	4.09	"
Ressursregnskap for energi, 1989	4.09	"
Ressursregnskap for energi, 1990. Foreløpige tall . .	4.09	"
Skoggrøfting 1990	4.09	"
Utenriksregnskap, 1. halvår 1991	4.09	"
Utlendingsstatistikk, 1. juli 1991	4.09	"

Uke-, måneds- og kvartalspublikasjoner

Abonnementsprisene for SSBs uke-, måneds- og kvartalspublikasjoner er for året
1991 fastsatt til:

		Pr. år	Pr. hefte
Statistisk ukehefte (SU)	kr	500	30
Statistisk månedshefte (SM)	kr	400	50
Månedstatistikk over utenrikshandelen (MU)	kr	290	30
Bank- og kredittstatistikk. Aktuelle tall (BK)	kr	420	30
Økonomiske analyser (ØA)	kr	300	40 ²
Regionalstatistikk (RS)	kr	410 ¹	-
Byggearealstatistikk, kvartalspublikasjon (NOS)	kr	190	50
Olje- og gassvirksomhet, kvartalspublikasjon (NOS)	kr	200	50
Samfunnsspeilet (SP)	kr	100	40
Byggekostnadsindeks (BKI)	kr	210	-
Konsumprisindeks og prisindeks for førstegangs omsetning innenlands (KPI)	kr	220	-

¹ Perm kr 50,- kommer ev. i tillegg.

SYSTEMATISK OVERSIKT OVER EMNEGRUPPENE

0 GENERELLE EMNER

- 00 Generelle emner, nasjonalt
- 01 Generelle emner, regionalt
- 09 Andre generelle emner

1 NATURRESSURSER OG NATURMILJØ

- 10 Ressurs- og miljøregnskap og andre generelle ressurs- og miljøemner
- 11 Areal
- 12 Energi
- 13 Luft
- 14 Vann
- 15 Mineraler
- 16 Skog og planteliv
- 17 Dyreliv
- 18 Naturmiljø - levekår og økonomi
- 19 Andre ressurs- og miljøemner

2 SOSIODEMOGRAFISKE EMNER

- 20 Generelle sosiodemografiske emner
- 21 Befolkning
- 22 Helseforhold og helsetjeneste
- 23 Utdanning og skolevesen
- 24 Kulturelle forhold, generell tidsbruk, ferie og fritid
- 25 Sosiale forhold og sosialvesen
- 26 Rettsforhold og rettsvesen
- 27 Levekår ellers
- 29 Andre sosiodemografiske emner

3 SOSIOØKONOMISKE EMNER

- 30 Generelle sosioøkonomiske emner
- 31 Folketellinger
- 32 Arbeidskraft
- 33 Lønn
- 34 Personlig inntekt og formue
- 35 Personlig forbruk
- 36 Boliger og boforhold
- 39 Andre sosioøkonomiske emner

4 NÆRINGSØKONOMISKE EMNER

- 40 Generelle næringsøkonomiske emner
- 41 Jordbruk, skogbruk, jakt, fiske og fangst
- 42 Oljeutvinning, bergverksdrift, industri og kraftforsyning
- 43 Bygge- og anleggsvirksomhet
- 44 Utenrikshandel
- 45 Varehandel
- 46 Samferdsel og reiseliv
- 47 Tjenesteyting
- 49 Andre næringsøkonomiske emner

5 SAMFUNNSØKONOMISKE EMNER

- 50 Nasjonalregnskap og andre generelle samfunnsøkonomiske emner
- 51 Offentlig forvaltning
- 52 Finansinstitusjoner, penger og kreditt
- 53 Konjunkturer
- 59 Andre samfunnsøkonomiske emner

6 SAMFUNNSORGANISATORISKE EMNER

- 60 Generelle samfunnsorganisasatoriske emner
- 61 Administrative emner
- 62 Politiske emner
- 69 Andre samfunnsorganisasatoriske emner

STANDARDTEGN

Tall kan ikke forekomme	.	Mindre enn 0,5 av den brukte enheten	0
Oppgave mangler	..	Foreløpige tall	*
Oppgave mangler foreløpig	...	Brudd i den loddrette serien	—
Tall kan ikke offentliggjøres	:	Brudd i den vannrette serien	
Null	-		