

Statistisk ukehefte



STATISTISK SENTRALBYRÅ

Oslo: Postboks 8131 Dep
0033 Oslo 1
Tlf. (02) *86 45 00

Kongsvinger:
Postuttak
2201 Kongsvinger
Tlf. (066) *85 000

Nr. 40/91

2. oktober 1991

INNHOOLD

Emne	Side
25 Økonomisk sosialhjelp, 1990	1
26 Anmeldte lovbrudd, 1990 og første halvår 1991	10
32 Sysselsettingsstatistikk for ansatte i staten, 1990	13
42 Elektrisk kraft, produksjon og forbruk, august 1991	16
42 Produksjonen i oljeutvinning, bergverksdrift, industri og kraftforsyning, august 1991	18
43 Byggevirksomheten, august 1991	23
46 Hoteller og andre overnattingsbedrifter. Over- nattingsstatistikk, august 1991	27
50 Utenriksregnskap, januar-juli 1991	35
52 Emisjoner av ihendehaverobligasjoner, juli 1991	42
52 Emisjoner av sertifikater, juli 1991	43
52 Skadeforsikringselskaper. Kvartalsstatistikk, 30. juni 1991	44
Publikasjoner utsendt i august 1991	47
Publikasjoner under utsending i september 1991	48
Statistikk som ventes publisert i kommende uke	49

(SU nr. 40, 1991)

ØKONOMISK SOSIALHJELP I 1990

Sosialkontorene ytte økonomisk sosialhjelp i 165 000 tilfelle i 1990. Dette er en økning på 2 prosent i forhold til året før. Økningen i utbetalingene var på 3 prosent. I 1990 ble det ialt utbetalt 3 300 mill. kroner i økonomisk sosialhjelp.

8 300 personer mottok sosialhjelp i mer enn én kommune, slik at tallet på sosialhjelpsmottakere er lavere enn tallet på stønadstilfelle. Tallet på sosialhjelpsmottakere var i 1990 154 700. Av disse var 58 prosent enslige uten barn, 46 prosent var under 30 år og 12 prosent var i fast arbeid.

71 200, eller 46 prosent, av klientene hadde en eller annen form for trygd, i tillegg hadde 5 000 personer søkt trygd. 63 500 hadde trygdeytelser som familiens viktigste kilde til livsopphold, mens 42 100 hadde sosialhjelp som viktigste inntektskilde.

I gjennomsnitt utgjorde økonomisk sosialhjelp nær 20 600 kroner pr. stønadstilfelle, eller 21 300 kroner pr. mottaker. Økonomisk sosialhjelp kan ytes som kontantbidrag eller som lån/garanti for lån. 145 400 av stønadsmottakerne fikk økonomisk sosialhjelp i form av bidrag. Av disse fikk 22 prosent hjelp i 1 måned, mens 19 prosent fikk hjelp i 10 måneder eller mer. Gjennomsnittlig var kontantbidragene på 4 161 kroner pr. måned.

Stønadstilfelle med økonomisk stønad. 1970-1990

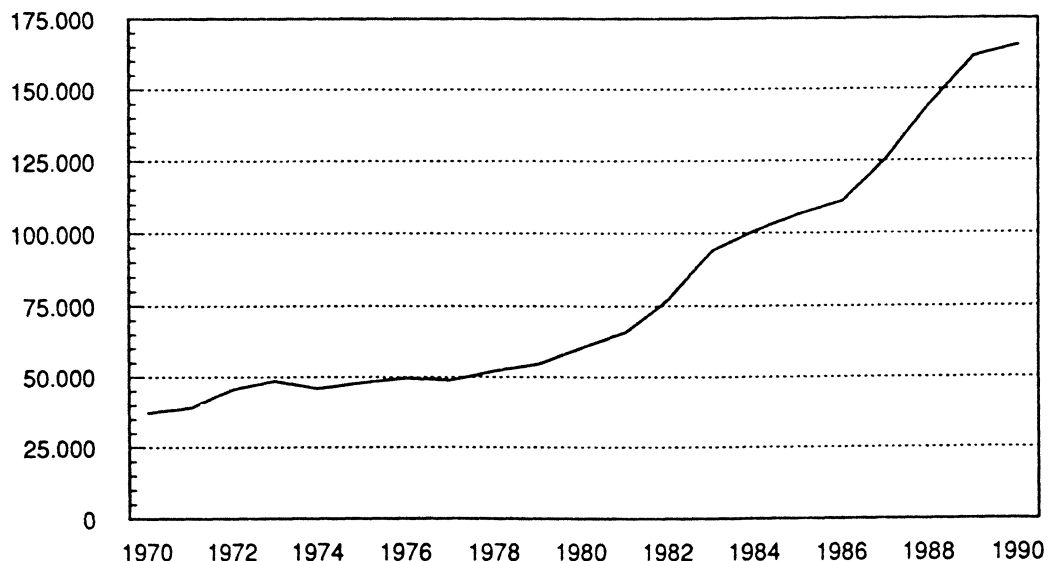

Tabell 1. Stønadstilfelle med økonomisk stønad etter alder. Fylke

Fylke	I alt	Under 20 år	20-24 år	25-29 år	30-39 år	40-49 år	50-66 år	67 år og over	Uopp- gitt	Stønads- tilfelle pr 1 000 innb.
1980	60136	3974	11122	10141	13540	7117	7817	4851	1574	15
1981	65823	4725	12246	11465	15370	7779	8221	4454	1563	16
1982	77126	6045	15049	13621	18207	8977	9080	4721	1426	19
1983	93905	7735	18724	16563	22496	11549	10268	4705	1865	23
1984	100681	8736	20374	17553	23996	12487	10368	5207	1960	24
1985	106439	8688	21803	18262	25345	13372	11297	5733	1939	26
1986	110992	8565	22847	18889	27102	13999	12126	6924	540	27
1987	125361	8944	25895	21813	30971	16325	13102	7908	403	30
1988	144378	10124	29886	25924	36605	19347	14056	7977	459	34
1989	161458	11964	34401	29681	40982	21801	14443	7817	369	38
1990	164844	12248	34759	30226	41625	22882	15036	7828	240	36
1 9 9 0										
Østfold	10805	792	2213	1927	2721	1549	1044	535	24	45
Akershus	12981	883	2641	2621	3540	1832	1025	425	14	31
Oslo	30373	1274	5367	5941	8289	4630	2974	1840	58	66
Hedmark	6888	590	1365	1111	1697	1059	726	332	8	37
Oppland	7003	528	1494	1134	1758	1069	675	330	15	38
Buskerud	7113	506	1473	1290	1815	1065	625	331	8	32
Vestfold	6749	438	1415	1286	1775	905	652	263	15	34
Telemark	6037	591	1386	1099	1483	833	476	165	4	37
Aust-Agder	4687	514	1083	772	1052	645	451	159	11	48
Vest-Agder	4833	502	1122	902	1231	623	355	93	5	33
Rogaland	10557	982	2548	1993	2616	1294	784	332	8	31
Hordaland	16156	1347	3498	3030	3757	1956	1420	1146	2	82
Sogn og Fjordane ..	2192	225	462	363	547	298	196	91	10	21
Møre og Romsdal ...	6995	590	1617	1189	1683	946	636	327	7	29
Sør-Trøndelag	8651	628	1947	1651	2198	1123	740	346	18	34
Nord-Trøndelag	3749	350	865	601	856	527	356	193	1	29
Nordland	9413	755	2112	1656	2249	1271	894	458	18	39
Troms	5882	412	1257	1117	1502	756	559	272	7	40
Finnmark	3780	341	894	543	856	501	448	190	7	51

Tabell 2. Verdien av økonomisk sosialhjelp etter stønadens art. Fylke.

Fylke	Økonomisk stønad		Utbetalt som		Gjennom- snittlig stønads- tilfelle
	I alt	Av dette: trygde- forskudd	Bidrag	Lån/ Garanti	
					Kr.
					1 000 kr.
Hele landet	3 294 596	193 638	3 085 889	208 707	20 557
Østfold	217 890	1 662	206 704	11 186	20 991
Akershus	303 927	11 038	286 706	17 221	24 250
Oslo	929 377	116 340	873 472	55 905	31 116
Hedmark	122 564	2 011	116 069	6 494	18 239
Oppland	134 079	2 095	126 693	7 386	19 599
Buskerud	132 154	3 011	126 864	5 290	19 015
Vestfold	90 551	2 332	83 533	7 019	16 280
Telemark	107 099	2 594	100 724	6 375	18 336
Aust-Agder	65 692	931	61 111	4 580	14 173
Vest-Agder	88 066	270	83 674	4 392	18 714
Rogaland	208 105	1 731	201 426	6 679	19 852
Hordaland	303 918	18 765	286 812	17 106	19 464
Sogn og Fjordane ...	25 164	1 257	21 295	3 869	11 618
Møre og Romsdal ...	92 132	2 016	86 122	6 010	13 272
Sør-Trøndelag	172 454	7 360	163 310	9 144	20 414
Nord-Trøndelag	57 742	1 212	51 695	6 048	15 803
Nordland	113 588	6 260	97 467	16 121	12 228
Troms	92 252	10 842	79 467	12 786	15 716
Finnmark	37 841	1 911	32 747	5 094	10 062

Tabell 3. Stønadsmottakere som har fått økonomisk sosialhjelp i en eller flere kommuner etter tallet på kommuner de har fått hjelp i, og alder

Alder	Stønadsmottakere i alt	Med hjelp i en kommune	Med hjelp i flere kommuner						Stønadsmottakere pr. 1 000 innbyggere
			I alt	2	3	4	5	6 -	
Alle aldersgrupper	154731	146401(1)	8330	7286	772	172	53	47	36
-19 år	11419	10671	748	677	63	7	-	1	45(2)
20-24 "	32028	29625	2403	2138	216	39	7	3	95
25-29 "	28137	26364	1773	1549	165	41	13	5	86
30-39 "	38817	36622	2195	1877	212	62	24	20	62
40-49 "	21765	20912	853	741	82	14	6	10	38
50-59 "	9924	9669	255	216	22	8	2	7	26
60-66 "	4609	4535	74	64	8	1	-	1	17
67-69 "	1640	1631	9	8	1	-	-	-	13
70-79 "	4113	4094	19	15	3	-	1	-	13
80- "	2279	2278	1	1	-	-	-	-	14

(1) Tallet inkluderer 5 077 stønadstilfeller med uoppgitt fødselsnummer.

(2) Pr. 1 000 innbyggere 16-19 år.

Tabell 4. Stønadsmottakere etter arbeidssituasjon og familiefase. Prosent

Familiefase	I alt	Fast arbeid	Midlertidig arbeid	Arbeidssøker	Student/vernepliktig	Ikke arbeidssøker	Uoppgitt
Klienter i alt	154731	18437	7612	53352	7833	47652	18691
P r o s e n t							
Alle familiefaser	100	12	5	34	5	31	12
Enslige menn	100	6	4	48	6	24	10
- 25 år	100	4	6	60	10	10	9
25 - 44 "	100	8	4	49	5	24	10
45 - 66 "	100	6	2	25	-	53	13
67 - "	100	1	-	2	-	80	16
Uoppgitt	100	8	-	32	4	36	20
Enslige kvinner	100	8	5	29	5	39	13
- 25 år	100	7	7	49	11	14	11
25 - 44 "	100	13	5	30	5	34	12
45 - 66 "	100	9	2	10	-	62	15
67 - "	100	1	-	4	-	79	15
Uoppgitt	100	9	-	9	4	30	48
Enslige med barn under 18 år	100	17	4	18	5	43	10
Menn	100	23	5	38	3	21	9
Kvinner	100	16	4	16	5	45	10
Uoppgitt	100	10	3	18	10	41	16
Gifte og samboende uten barn under 18 år	100	13	6	36	4	28	13
- 44 år	100	15	7	44	5	17	12
45 - "	100	10	3	18	-	54	15
Uoppgitt	100	19	3	16	13	31	19
Gifte og samboende med barn under 18 år	100	28	7	32	3	20	9
Uoppgitt	100	7	3	21	4	25	40

Tabell 5. Stønadsmottakere etter statsborgerskap og alder

Alder	Alle stønads- mottakere	Norsk	Uten- landsk	Uopp- gitt	Andel utenlandske statsborgere
Alle aldersgrupper	154731	129718	20627	4386	14
-19 år	11419	10030	1068	321	10
20-24 "	32028	27276	3965	787	13
25-29 "	28137	22307	5128	702	19
30-39 "	38817	31474	6261	1082	17
40-49 "	21765	18659	2437	669	12
50-59 "	9924	8670	951	303	10
60-66 "	4609	4072	392	145	9
67-69 "	1640	1487	102	51	6
70-79 "	4113	3730	195	188	5
80- "	2040	1857	70	113	4
Uopp-gitt	239	156	58	25	27

Tabell 6. Stønadsmottakere i 1990 etter forhold til sosialkontoret i 1989 og familiefase. Prosent

Familiefase	Alle stønads- mottakere	Ny i 1990	Klient ved sosialkontoret også i 1989	Uopp-gitt for- hold til sosial- kontoret i 1989
Klienter i alt	154731	60158	87146	7420
P r o s e n t				
Alle familiefaser	100	39	56	5
Enslige menn	100	40	56	4
- 25 år	100	48	48	4
25 - 44 "	100	36	61	3
45 - 66 "	100	35	61	4
67 - "	100	43	53	5
Uopp-gitt alder	100	52	40	8
Enslige kvinner	100	42	54	4
- 25 år	100	51	45	3
25 - 44 "	100	35	61	4
45 - 66 "	100	33	62	4
67 - "	100	45	51	4
Uopp-gitt alder	100	43	57	-
Enslige med barn under 18 år	100	33	63	4
Menn	100	38	58	4
Kvinner	100	33	64	4
Uopp-gitt kjønn	100	37	53	10
Gifte og samboende uten barn under 18 år	100	43	52	5
- 44 år	100	43	52	5
45 - "	100	42	52	5
Uopp-gitt alder	100	41	34	25
Gifte og samboende med barn under 18 år	100	36	59	5
Uopp-gitt	100	32	42	26

Tabell 7. Stønadmottakere etter forhold til trygdesystemet og familiefase

Familiefase	Alle stønads- mot- takere	Har søkt trygd	Har trygd								
			Alle	Syke- penger	A- trygd	Att- førings penger	Uføre- trygd	Over- gangs- stønad	Etter- latte- pensjon	Alders- trygd	Annen trygd
Klienter i alt	154731	4888(1)	71205	3100	18659	8710	18051	14947	1122	5970	2620
Enslige menn	52732	2416	19422	953	8371	2833	5876	53	37	958	685
- 25 år	18604	724	4352	162	3169	553	195	10	2	-	328
25 - 44 "	26012	1405	9618	634	4532	1939	2437	31	10	-	240
45 - 66 "	6735	287	4247	156	646	339	3020	10	21	-	111
67 - "	1356	-	1197	1	22	1	220	2	4	957	6
Uoppgitt	25	-	8	-	2	1	4	-	-	1	-
Enslige kvinner	36337	963	18641	519	2958	2274	6478	1513	663	4004	647
- 25 år	12681	424	3047	149	1508	508	142	525	6	-	270
25 - 44 "	11027	405	5453	253	1120	1334	1778	920	72	-	133
45 - 66 "	7564	132	5675	115	297	423	4247	59	463	-	193
67 - "	5042	1	4462	2	33	8	308	9	122	4004	51
Uoppgitt	23	1	4	-	-	1	3	-	-	-	-
Enslige med barn under 18 år	25172	568	17406	432	1492	1262	1569	12349	353	16	624
Menn	1934	45	920	70	352	141	170	159	25	4	37
Kvinner	23133	518	16428	361	1135	1118	1396	12144	327	12	586
Uoppgitt	105	5	58	1	5	3	3	46	1	-	1
Gifte og samboende uten barn under 18 år	15189	418	6429	401	2152	805	2179	109	25	724	216
- 44 år	10596	331	3459	286	1821	624	594	101	13	-	129
45 - "	4561	86	2959	114	329	180	1583	8	12	720	86
Uoppgitt	32	1	11	1	2	1	2	-	-	4	1
Gifte og samboende med barn under 18 år	19682	423	7487	729	3298	1353	1335	653	25	21	387
Uoppgitt	5619	100	1820	66	388	183	614	270	19	247	61

(1) I tillegg er det 3 025 av de stønadmottakerne som har trygd som har søkt trygd.

Tabell 8. Stønadsmottakere etter viktigste kilde til livsopphold og familiefase

Familiefase	I alt	Arbeids- inntekt	Trygd/ pensjon	For- sørget	Sosial- hjelp	Stipend/ lån	Annet	Uopp- gitt
Klienter i alt	154731	24199	63474	4086	42082	3555	3913	13417
Enslige menn	52732	5167	17112	1449	21290	1750	1934	4029
- 25 år	18604	1706	3576	1254	8482	1056	923	1606
25 - 44 "	26012	2914	8259	177	11219	682	866	1895
45 - 66 "	6735	533	4028	14	1556	11	138	455
67 - "	1356	12	1241	4	28	1	3	67
Uoppgitt alder	25	2	8	-	5	-	4	6
Enslige kvinner	36337	4110	17503	988	8999	1045	819	2871
- 25 år	12681	1612	2469	887	5236	789	524	1162
25 - 44 "	11027	1747	4886	68	2945	240	213	928
45 - 66 "	7564	711	5468	29	738	13	57	548
67 - "	5042	38	4678	4	69	3	24	226
Uoppgitt alder	23	2	2	-	11	-	1	7
Enslige med barn under 18 år	25172	4578	15443	202	2790	154	314	1691
Menn	1934	524	768	17	431	22	56	116
Kvinner	23133	4044	14626	184	2329	132	256	1562
Uoppgitt kjønn	105	10	49	1	30	-	2	13
Gifte og samboende uten barn under 18 år	15189	2857	5759	487	3955	315	394	1422
- 44 år	10596	2277	2884	372	3350	313	326	1074
45 - "	4561	575	2868	113	594	2	67	342
Uoppgitt alder	32	5	7	2	11	-	1	6
Gifte og samboende med barn under 18 år	19682	6962	6001	849	3799	208	339	1522
Uoppgitt	5619	525	1656	111	1249	83	113	1882

Tabell 9. Stønadsmottakere etter utbetalt stønad og familiefase

Familiefase	Alle stønads- mot- takere	Utbetalt stønad						Kr.	Uopp- gitt
		- 999	1 000 -4 999	5 000 -9 999	10 000 -19 999	20 000 -29 999	30 000 -39 999		
Klienter i alt	154731	8969	35963	26359	27944	15896	10087	25605	3908
Enslige menn	52732	3476	12021	8478	8804	5212	3495	9998	1248
- 25 år	18604	1266	4997	3426	3272	1786	1084	2304	469
25 - 44 "	26012	1401	4748	3694	4284	2774	2022	6547	542
45 - 66 "	6735	606	1733	1122	1089	587	363	1058	177
67 - "	1356	192	539	236	157	62	26	84	60
Uoppgitt	25	11	4	-	2	3	-	5	-
Enslige kvinner	36337	2209	9678	6810	6734	3499	2094	4311	1002
- 25 år	12681	600	3203	2498	2494	1292	820	1412	362
25 - 44 "	11027	447	2178	1875	2092	1232	821	2116	266
45 - 66 "	7564	468	2156	1440	1472	780	387	678	183
67 - "	5042	688	2137	991	673	195	66	101	191
Uoppgitt	23	6	4	6	3	-	-	4	-
Enslige med barn under 18 år	25172	748	4978	4394	5547	3352	2104	3598	451
Menn	1934	75	363	366	366	232	144	341	47
Kvinner	23133	667	4592	4014	5168	3110	1954	3231	397
Uoppgitt	105	6	23	14	13	10	6	26	7
Giftede og samboende uten barn under 18 år	15189	968	4029	2598	2508	1369	849	2501	367
- 44 år	10596	523	2462	1814	1810	1045	666	2040	236
45 - "	4561	438	1560	782	693	322	183	456	127
Uoppgitt	32	7	7	2	5	2	-	5	4
Giftede og samboende med barn under 18 år	19682	711	3891	3312	3602	2038	1282	4431	415
Uoppgitt	5619	857	1366	767	749	426	263	766	425

Tabell 10. Stønadsmottakere med bidrag etter bidragets varighet og familiefase

Familiefase	I alt	Tallet på måneder						
		1	2	3	4-6	7-9	10-12	Uopp- gitt
Klienter i alt	145435	32111	19001	14408	28993	20440	27158	3324
Enslige menn	49710	10169	6646	4835	9676	7038	10219	1127
- 25 år	17575	3774	2795	1956	3699	2304	2616	431
25 - 44 "	24668	4356	2883	2178	4701	3840	6220	490
45 - 66 "	6196	1561	796	595	1092	778	1216	158
67 - "	1247	468	167	106	183	112	163	48
Uopp-gitt	24	10	5	-	1	4	4	-
Enslige kvinner	34457	7904	4400	3430	6885	4717	6312	809
- 25 år	12072	2499	1850	1486	2786	1619	1596	236
25 - 44 "	10497	2050	1208	983	2116	1575	2353	212
45 - 66 "	7125	1652	832	629	1280	1013	1521	198
67 - "	4740	1695	505	328	701	509	839	163
Uopp-gitt	23	8	5	4	2	1	3	-
Enslige med								
barn under 18 år	23919	4487	2861	2391	5254	4129	4293	504
Menn	1799	386	241	191	377	262	314	28
Kvinner	22026	4076	2610	2192	4857	3857	3961	473
Uopp-gitt	94	25	10	8	20	10	18	3
Gifte og samboende								
uten barn under 18 år	14055	3706	2044	1455	2628	1645	2239	338
- 44 år	9937	2247	1457	1091	1951	1254	1721	216
45 - "	4092	1446	583	363	673	390	516	121
Uopp-gitt	26	13	4	1	4	1	2	1
Gifte og samboende								
med barn under 18 år	18303	4066	2403	1866	3760	2412	3375	421
Uopp-gitt	4991	1779	647	431	790	499	720	125

Tabell 11. Gjennomsnittlig bidrag pr. måned med utbetaling, etter bidragets varighet og familiefase

Familiefase	Gjennomsnittlig bidrag pr. måned med utbetaling	Tallet på måneder					
		1	2	3	4-6	7-9	10-12
Alle klienter	4161	3404	3311	3328	3509	4014	4843
Enslige menn	4206	3145	3055	3199	3553	4111	4871
- 25 år	3718	2918	2750	2841	3233	3800	4424
25 - 44 "	4627	3445	3442	3602	3895	4396	5230
45 - 66 "	3785	2942	2871	3015	3305	3772	4278
67 - "	2723	2920	2368	2559	2645	3030	2655
Uoppgitt	3872	718	2117	-	4200	4005	4853
Enslige kvinner	3343	3140	2982	3004	2964	3221	3704
- 25 år	3674	3236	3098	3018	3234	3679	4346
25 - 44 "	4073	3869	3469	3711	3417	3749	4592
45 - 66 "	2727	3029	2716	2552	2464	2554	2897
67 - "	1548	2231	1841	1675	1483	1468	1440
Uoppgitt	4130	1795	1935	3778	1105	7414	5419
Enslige med barn under 18 år	3705	3760	3610	3263	3314	3565	4083
Menn	4654	4065	4799	3625	3873	4361	5439
Kvinner	3620	3724	3494	3224	3258	3506	3959
Uoppgitt	6518	4788	5289	5287	6348	5549	7472
Gifte og samboende uten barn under 18 år	4544	3364	3389	3532	3764	4544	5473
- 44 år	4812	3677	3579	3672	4000	4812	5716
45 - "	3740	2878	2911	3104	3072	3664	4652
Uoppgitt	6195	3268	3748	6333	5036	12693	7613
Gifte og samboende med barn under 18 år	5821	4483	4209	4033	4364	5582	7243
Uoppgitt	4621	2775	3282	3977	4123	4551	5610

(SU nr. 40, 1991)

ANMELDTE LOVBRUDD I 1990 OG FØRSTE HALVÅR 1991

I løpet av fjoråret ble 365 000 lovbrudd anmeldt til politiet, 255 000 forbrytelser og 110 000 forseelser.

Den største forbrytelsesgruppen var tyverier, som utgjorde 70 prosent av alle anmeldte forbrytelser. I alt ble det anmeldt 179 000 tyverier; 65 000 simple, 87 000 grove og 27 000 brukstyverier av motorkjøretøy. Etter tyverier fulgte skadeverk og narkotikaforbrytelser som de største forbrytelsesgruppene med henholdsvis 12 100 og 11 200 anmeldte tilfelle.

Det ble videre anmeldt 8 950 forbrytelser mot liv, legeme og helbred, hvorav 47 drap og 117 tilfelle av drapsforsøk eller grov legemsbeskadigelse. Det ble anmeldt 2 400 sedelighetsforbrytelser hvorav 398 voldtekter, 464 tilfelle av utuktig omgang med barn under 14 år og 149 incesttilfelle.

Av forseelsene utgjorde veitrafikkforseelser den største gruppen med 69 000 tilfelle. Dette var 62 prosent av alle anmeldte forseelser. Trafikk- og tollovsforseelser som avgjøres med forenklede forelegg, regnes ikke som anmeldte, og er derfor ikke med i statistikken.

Foreløpige tall viser at det i første halvår i år ble anmeldt 7 prosent færre lovbrudd enn i første halvår i fjor. Nedgangen var 6,5 prosent for forbrytelser og 9 prosent for forseelser. Det var vesentlig tyverier og veitrafikkforseelser som bidro til nedgangen. Brukstyverier av motorkjøretøy gikk ned 14 prosent, mens simple og grove tyverier gikk ned henholdsvis 8 og 10 prosent. Skadeverk og innbrudd gikk ned 9 prosent og sedelighetsforbrytelser gikk ned 12 prosent. Antall anmeldte forbrytelser mot liv, legeme og helbred var nær det samme de to halvårene.

Av forbrytelser med betydelig økning kan nevnes forbrytelser i gjeldsforhold med 41 prosent, heleri med 34 prosent, bedrageri og utroskap med 18 prosent og narkotikakriminalitet med 16 prosent. Anmeldte tilfelle av grov narkotikakriminalitet økte med 71 prosent.

For promillekjøring var nedgangen 11 prosent, mens den for veitrafikkforseelser ellers var 20 prosent.

Tabell 1. Lovbrudd anmeldt i 1990 og prosentvis endring fra første halvår 1990 til første halvår 1991

Type lovbrudd	I alt 1990	Endring 1990-1991, første halvår
		Pst.
Alle lovbrudd	365 399	÷ 7
Alle forbrytelser	255 027 1)	÷ 7
FORBRYTELSER MOT STRAFFELOVEN		
Forbrytelse mot statens selvstendighet og sikkerhet	5	- 2)
Forbrytelse mot Norges statsforfatning og statsoverhode	20	÷ 50 2)
Forbrytelse mht. utøvelsen av stats- borgerlige rettigheter	1	- 2)
Forbrytelse i den offentlige tjeneste .	210	20
Forbrytelse mot den offentlige myndighet	603	9
Vold mot offentlig tjenestemann	443	17
Forbrytelse mot den alminnelige orden og fred	7 107	÷ 10
Innbrudd	6 480	÷ 9
Allmennfarlig forbrytelse	7 592	21
Narkotikaforbrytelse	6 355	15
Grov narkotikaforbrytelse	449	71
Falsk forklaring	219	÷ 16
Falsk anklage	297	÷ 5
Pengefalsk	62	÷ 71 2)
Dokumentfalsk	1 846	14
Forbrytelse mot sedeligheten	2 367	÷ 12
Voldtekt	398	÷ 4
Utuktig omgang med barn under 14 år .	464	÷ 17
Incest	149	-
Forbrytelse mht. familieforhold	104	92
Forbrytelse mot den personlige frihet .	2 943	÷ 8
Forbrytelse mot liv, legeme og helbred .	8 954	-
Grov legemsbeskadigelse	57	50 2)
Drapsforsøk	60	÷ 23
Drap	47	10
Uaktsomt drap	17	÷ 29 2)
Ærekrenkelse	495	÷ 5
Underslag	2 366	5
Tyveri	179 072	÷ 10
Simpelt tyveri	65 480	÷ 8
Grovt tyveri	86 974	÷ 10
Brukstyveri av motorkjøretøy	26 618	÷ 14
Utpressing og ran	1 164	÷ 2
Ran	952	÷ 2
Grovt ran	152	1

1) Omfatter 2 132 forbrytelser som ikke kan spesifiseres nærmere.

2) Grunnlaget for prosentberegningen var i det ene eller i begge halvårene under 20 forbrytelser.

Tabell 1 (forts). Lovbrudd anmeldt i 1990 og prosentvis endring fra første halvår 1990 til første halvår 1991

Type lovbrudd	I alt 1990	Endring 1990-1991, første halvår
		Pst.
FORBRYTELSE MOT STRAFFELOVEN (forts.)		
Bedrageri og utroskap	8 224	18
Forbrytelse i gjeldsforhold	933	41
Skadeverk	12 091	÷ 9
Åger og lykkespill	10	200 1)
Forbrytelse i sjøfartsforhold	78	÷ 60 1)
Heleri og etterfølgende bistand	1 859	34
FORBRYTELSE UTENFOR STRAFFELOVEN		
Narkotikaforbrytelse mot lov om lege- midler mv.	4 357	16
Forbrytelse mot lov om merverdiavgift .	238	÷ 17
Forbrytelse mot den militære straffelov	105	5
Forbrytelse mot ligningsloven	229	÷ 63
Annen forbrytelse utenfor straffeloven .	620	27
Alle forseelser	110 372 2)	÷ 9
Forseelser mot straffeloven	16 944	15
Forseelser mot veitrafikkloven	68 598	÷ 19
Promillekjøring	9 670	÷ 11
Forseelse mot løsgjengerloven	4 658	÷ 5
Annen forseelse utenfor straffeloven ...	18 785	÷ 1

1) Grunnlaget for prosentberegningen var i det ene eller i begge halvårene under 20 forbrytelser.

2) Omfatter 1 387 forseelser som ikke kan spesifiseres nærmere.

(SU nr. 40, 1991)

SYSSELSETTINGSSTATISTIKK FOR ANSATTE I STATEN 1990

Statistisk sentralbyrås statistikk over statens embets- og tjenestemenn viser at det pr. 1. oktober 1990 var 188 718 ansatte i staten, 110 673 menn og 78 045 kvinner. Pr. 1. oktober 1989 var tallet 187 952 ansatte, 111 046 menn og 76 906 kvinner.

13,1 prosent av alle statsansatte pr. 1. oktober 1990 arbeidet i stilling som tilsvarer mindre enn 75 prosent av full stilling. For menn var andelen med redusert arbeidstid 3,3 prosent, mens den for kvinner var 27,0 prosent. Dette er bare marginale endringer fra året før.

Kvinneandelen av de statsansatte har økt jevnt de siste årene, fra 24,8 prosent i 1973, til 33,9 prosent i 1980 og 41,4 prosent i 1990. Menn utgjør en liten, men voksende del av de statsansatte som arbeider deltid. I 1984, som var det første året vi publiserte tall for statsansatte som arbeider deltid, utgjorde menn 11 prosent av deltidsansatte, mens de i 1990 utgjorde 14,9 prosent.

Sysselsettingsstatistikken for statens embets- og tjenestemenn bygger på Statens sentrale tjenestemannsregister (SST), som omfatter statsansatte med lønn etter "Lønnsregulativ for offentlige tjenestemenn mv." og overenskomstlønne. Ansatte ved Stortingets kontor og embets- og tjenestemenn i skoleverket er ikke med i statistikkgrunnlaget. For disse gruppene utarbeides det en egen sysselsettingstatistikk.

Tjenestemenn i forsvaret er rapportert med uoppgitt arbeidsstedskommune/fylke. I 1989 og 1990 omfattet forsvaret henholdsvis 27 972 og 28 293 tjenestemenn på landsbasis.

Vi viser også til publikasjonen "Arbeidsmarkedsstatistikk 1989" (NOS B 926) som i tillegg gir opplysninger om utdanning og til Regionalstatistikk nr. 9/91 (kommer i slutten av oktober) som gir denne statistikken for hvert enkelt fylke.

Tabell 1. Statsansatte etter kjønn, arbeidstid og næring. 1989 og 1990

Næring	1989			1990			Av dette ansatte med redusert arbeidstid		
	Ansatte i alt	Menn	Kvinner	Ansatte i alt	Menn	Kvinner	I alt	Menn	Kvinner
I ALT 1).....	187952	111046	76906	188718	110673	78045	24734	3681	21053
3 Industri	1728	1626	102	1538	1487	51	23	12	11
Av dette									
38422 Reparasjoner av jernbane og sporvognsmateriell...	1612	1568	44	1512	1470	42	21	12	9
4 Kraft- og vannforsyning	1730	1325	405	1835	1374	461	105	13	92
41010 Elektrisitetsforsyning..	1730	1325	405	1835	1374	461	105	13	92
5 Bygge- og anleggsvirksomhet...	12761	10826	1935	12726	10738	1988	747	64	683
5021 Alm. anleggsvirksomhet...	12727	10799	1928	12693	10711	1982	746	63	683
7 Transport, lagring, post og telekommunikasjoner.....	56179	31684	24495	55438	30815	24623	11191	1956	9235
71 Transport og lagring	12405	10693	1712	11710	10084	1626	273	51	222
72 Post og telekommunikasjoner	43774	20991	22783	43728	20731	22997	10918	1905	9013
8 Bank, finansiering, forsikring, eiendomsdrift og forretningsmessig tjenesteyting 1).....	4725	1796	2929	4353	1462	2891	561	78	483
81 Bank-og finansiering 1)....	3624	950	2674	3611	952	2659	461	43	418
83 Eiendomsdrift og forretningsmessig tjenesteyting...	1101	846	255	742	510	232	100	35	65
9 Offentlig, sosial og privat tjenesteyting.....	109275	63032	46243	111240	64019	47221	11748	1536	10212
Av dette :									
9121 Generell statsadm.	27862	15679	12183	28384	15964	12420	2625	189	2436
9122 Forsvar	28764	22935	5829	29065	23091	5974	1255	78	1177
9123 Statsadm. med tilknytning til kirke,undervisning og kulturell tjenesteyting.	1084	450	634	1022	409	613	133	21	112
9124 Statsadministrasjon med tilknytning til helse- og sosialtjenester	6861	1829	5032	6807	1776	5031	1113	68	1045
9125 Statsadm. med tilknytning til næringsliv.....	9301	4811	4490	9769	5162	4607	1326	212	1114
9129 Statsadm. ellers	6444	3348	3096	6894	3567	3327	582	55	527
9318 Universitet og høyskole	15611	8398	7213	15924	8506	7418	2729	650	2079
9320 Forskningsvirksomhet ..	3597	2111	1486	3513	2014	1499	370	64	306
9333-9338 Hjelsetjenester	5880	1300	4580	5886	1300	4586	1109	58	1051
9391 Religiøs virksomhet	1319	1131	188	1301	1102	199	56	22	34
9420 Drift av biblioteker og museer	429	187	242	483	202	281	72	10	62
Andre næringer	1554	757	797	1588	778	810	359	22	337

1) 1989-tallene er korrigert siden forrige publisering.

Tabell 2 Statsansatte etter kjønn, arbeidstid, arbeidsstedsfylke og utvalbeidsstedskommuner

Arbeidsstedsfylke	1989			1990			Av dette ansatte med redusert arbeidstid		
	I alt	Menn	Kvinner	I alt	Menn	Kvinner	I alt	Menn	Kvinner
HELE LANDET 1)	187952	111046	76906	188718	110673	78045	24734	3681	21053
01 Østfold	5015	2808	2207	5168	2893	2275	881	105	776
02 Akershus	8831	4783	4048	9195	4895	4300	1363	194	1169
03 Oslo	48327	23586	24741	47564	23221	24343	5063	1100	3963
04 Hedmark	6096	3639	2457	6077	3603	2474	1040	109	931
05 Oppland 1)	4802	2775	2027	4942	2795	2147	1027	144	883
06 Buskerud	6963	4170	2793	6899	4064	2835	1183	136	1047
Av dette									
Drammen	3179	1959	1220	3098	1905	1193	377	42	335
07 Vestfold	4138	2264	1874	4187	2276	1911	788	92	696
08 Telemark	4497	2626	1871	4562	2631	1931	952	130	822
09 Aust-Agder	2647	1584	1063	2687	1586	1101	460	58	402
10 Vest-Agder	3895	2314	1581	3929	2296	1633	814	83	731
Av dette									
Kristiansand	2644	1541	1103	2652	1524	1128	495	57	438
11 Rogaland 1)	8525	4904	3621	8606	4906	3700	1356	175	1181
Av dette									
Stavanger	4126	2314	1812	4139	2297	1842	579	86	493
12 Hordaland 1)	13161	7495	5666	13229	7444	5785	2070	380	1690
Av dette									
Bergen	9601	5443	4158	9602	5367	4235	1306	305	1001
14 Sogn og Fjordane	3307	1941	1366	3392	1963	1429	727	101	626
15 Møre og Romsdal	5699	3296	2403	5731	3283	2448	1097	124	973
Av dette									
Ålesund	1270	721	549	1270	738	532	201	29	172
16 Sør-Trøndelag	10992	6863	4129	11077	6838	4239	1395	198	1197
Av dette									
Trondheim	8692	5348	3344	8804	5360	3444	1012	158	854
17 Nord-Trøndelag	3619	2163	1456	3618	2122	1496	668	83	585
18 Nordland	9522	5748	3774	9583	5658	3925	1277	177	1100
Av dette									
Bødø	2212	1196	1016	2217	1197	1020	304	54	250
19 Troms	5609	3075	2534	5611	3029	2582	990	174	816
Av dette									
Tromsø	3074	1656	1418	3138	1687	1451	427	105	322
20 Finnmark	3363	1929	1434	3380	1913	1467	433	49	384
21 Svalbard	83	54	29	85	58	27	1	0	1
Utlandet	889	522	367	903	524	379	7	3	4
Uppgitt	27972	22507	5465	28293	22675	5618	1142	66	1076

1) 1989-tallene er korrigert siden siste publisering

(SU nr. 40, 1991)

ELEKTRISK KRAFT, PRODUKSJON OG FORBRUK I AUGUST 1991

Elektrisitetsproduksjonen i august 1991 var på 7 050 GWh, ifølge foreløpige oppgaver fra Statistisk sentralbyrå. Dette er en nedgang på 20,4 prosent sammenliknet med august 1990.

Kraftutvekslingen med utlandet viste for august 1991 et eksportoverskudd på 77 GWh, mot 1 805 GWh i august 1990.

Bruttoforbruket innenlands i august 1991 gikk ned med 1,1 prosent fra august 1990. Sammenholder en de to siste tolv månedersperiodene, var det en økning på 4,0 prosent. I bruttoforbruket er medregnet tilfeldig kraft til elektrokjeler. Tallene er ikke temperaturkorrigerte.

Forbruket i kraftintensiv industri viste en nedgang på 1,6 prosent i august 1991 sammenliknet med august 1990. I siste tolv månedersperiode gikk forbruket i kraftintensiv industri ned med 3,4 prosent fra samme periode ett år tidligere.

Statistikken utarbeides i samarbeid med Samkjøringen av kraftverkene i Norge.

Produksjon, import, eksport og forbruk av elektrisk kraft. GWh. Foreløpige tall

	Tolvmånedersperioder			Januar-august			August	
	Sep. 1989 t.o.m. aug. 1990	Sep. 1990 t.o.m. aug. 1991	Endring i prosent	1990	1991	Endring i prosent	1990	1991
Østfold	3 820	3 984	4	2 673	2 735	2	259	351
Akershus	716	845	18	469	577	23	12	73
Oslo	72	64	-11	49	40	-18	6	6
Hedmark	2 316	2 172	-6	1 548	1 418	-8	192	172
Oppland	5 008	5 044	1	3 432	3 102	-10	371	190
Buskerud	9 209	8 420	-9	5 938	5 409	-9	577	211
Vestfold	9	10	11	8	7	-11	1	0
Telemark	11 999	12 104	1	7 553	7 848	4	611	584
Aust-Agder	4 929	4 802	-3	3 249	2 786	-14	328	193
Vest-Agder	10 818	9 801	-9	7 164	6 040	-16	564	459
Rogaland	11 184	10 872	-3	6 887	6 376	-7	862	594
Hordaland	14 670	14 746	1	9 130	9 350	2	1 211	1 056
Sogn og Fjordane	13 414	13 043	-3	9 003	8 176	-9	1 286	1 020
Møre og Romsdal	6 758	5 704	-16	4 497	3 686	-18	611	434
Sør-Trøndelag	4 572	4 594	0	3 035	2 965	-2	308	212
Nord-Trøndelag	3 051	2 845	-7	1 970	1 800	-9	206	199
Nordland	15 037	14 295	-5	9 321	9 227	-1	1 217	960
Troms	2 546	2 666	5	1 642	1 806	10	128	200
Finnmark	1 425	1 355	-5	934	964	3	101	134
Svalbard	47	48	1	29	30	5	2	3
Total produksjon	121 599	117 414	-3,4	78 530	74 343	-5,3	8 853	7 050
Vannkraft	121 121	116 994	-3,4	78 217	74 074	-5,3	8 813	7 007
Varmekraft	478	420	-12,0	314	269	-14,1	40	43
+ Import	239	1 657	593,0	172	1 546	798,3	2	205
- Eksport	16 932	10 012	-40,9	11 320	5 099	-55,0	1 807	282
= Brutto forbruk								
innenlands	104 906	109 058	4,0	67 383	70 789	5,1	7 048	6 973
Forbruk 1) i kraft-								
intensiv industri 2)	30 009	28 989	-3,4	19 929	19 171	-3,8	2 525	2 483
Prod. av kjemiske								
råvarer	4 847	4 573	-5,7	3 220	2 982	-7,4	400	355
Prod. av jern, stål og								
ferrolegeringer	8 358	7 473	-10,6	5 570	4 865	-12,7	698	683
Prod. av aluminium og								
andre metaller	16 804	16 943	0,8	11 139	11 324	1,7	1 427	1 445

1) Målt hos mottakeren.

2) Unntatt tilfeldig kraft til elektrokjeler.

Figur 1. Produksjon og forbruk av elektrisk kraft. Tolv månedersperioder

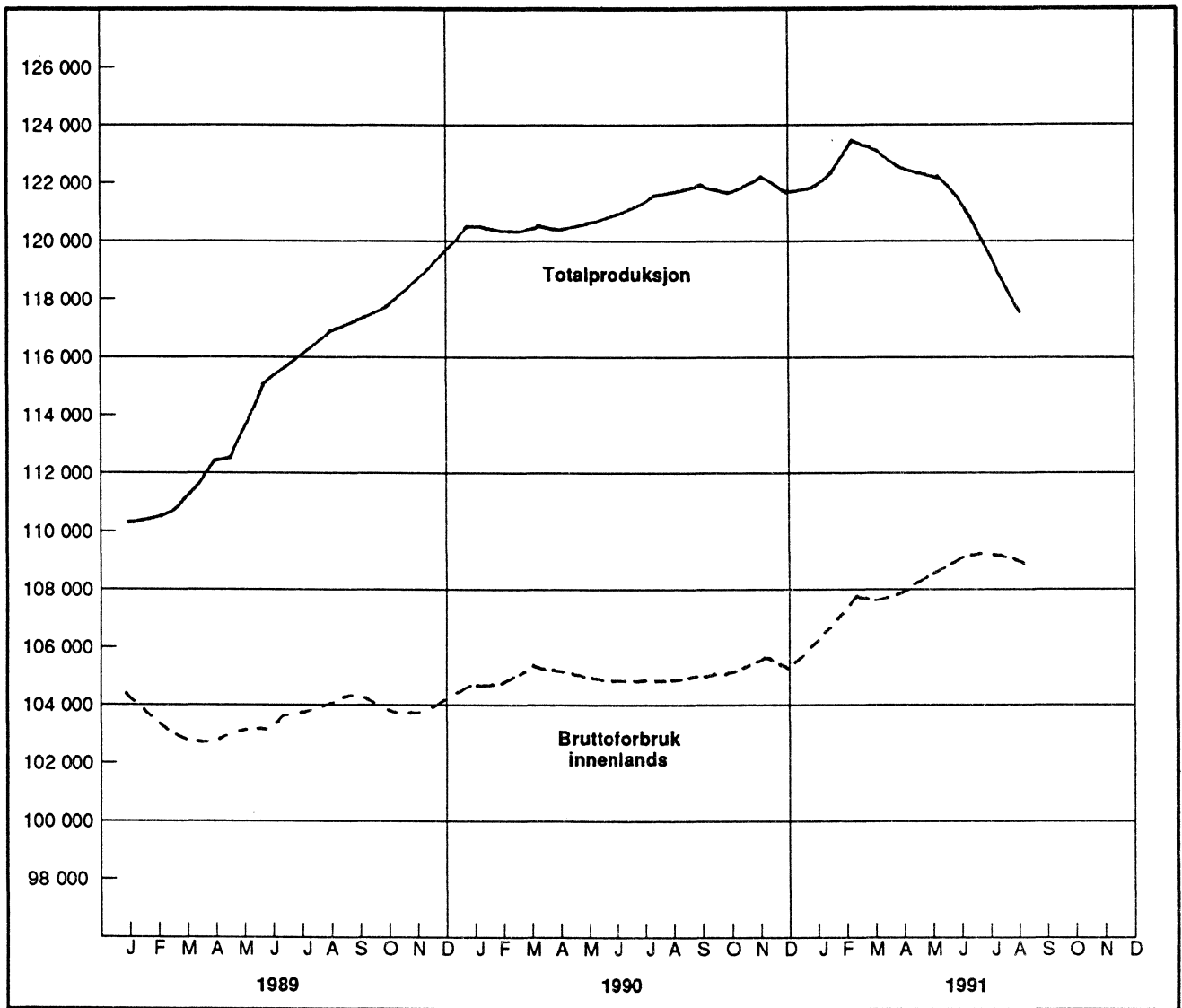

Figur 2. Produksjon og forbruk av elektrisk kraft. Måned

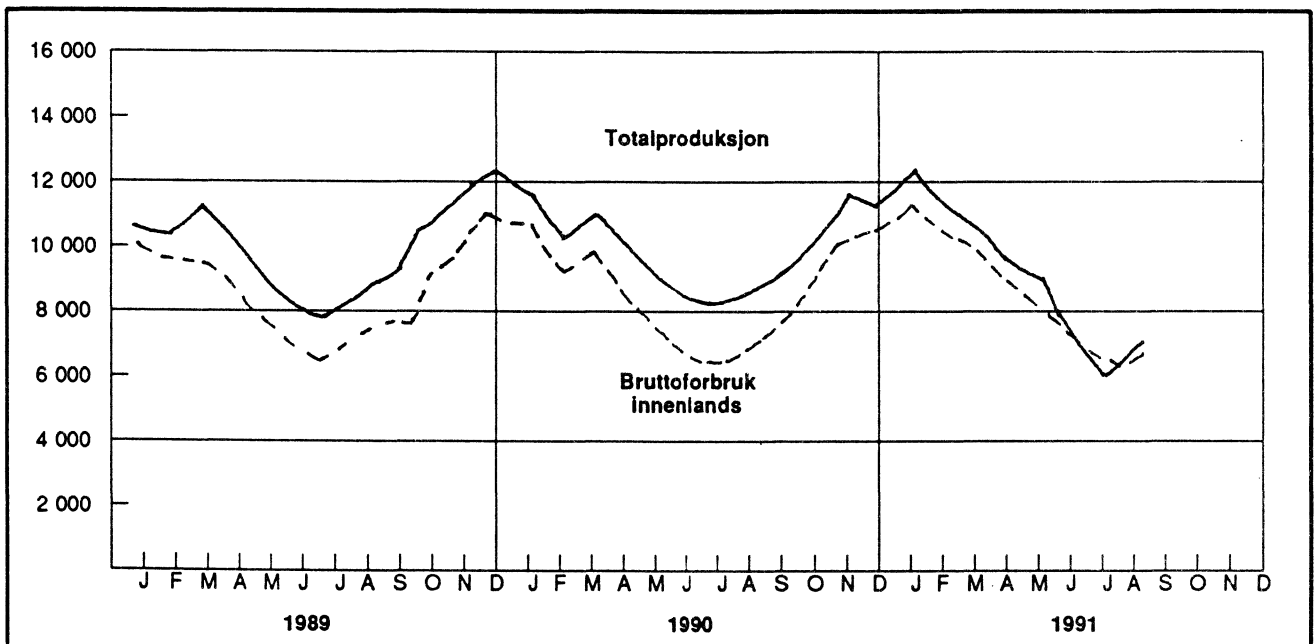

(SU nr.40, 1991)

PRODUKSJONEN I OLJEUTVINNING, BERGVERKSDRIFT, INDUSTRI OG KRAFTFORSYNING I AUGUST 1991

Statistisk sentralbyrås volumindeks (bruttoprodukt) for produksjonen i industri i august viste en nedgang på 2,6 prosent jamført med tilsvarende måned foregående år.

For kraftforsyning var det i august en nedgang på 20,3 prosent jamført med tilsvarende måned foregående år.

Indeksen for utvinning av råolje og naturgass gikk i samme tidsrom ned med 13,6 prosent. Nedgangen skyldes nedsatt produksjon på grunn av reparasjons- og vedlikeholdsstans på en rekke felter i august i år.

Totalindeksen for august viste en nedgang på 10,2 prosent jamført med tilsvarende måned foregående år.

Sesongjustert totalindeks gikk i perioden juni - august ned med 5,8 prosent fra foregående tremånedersperiode. Indeksen for industrien gikk opp med 2,0 prosent. Produksjonen i utekonurrerende næringer gikk opp med 2,1 prosent, og i hjemmekonurrerende næringer opp med 2,8 prosent. I skjermede næringer gikk produksjonen opp med 0,8 prosent.

Sesongjusterte tall for produksjonen av varer til eksport viste i perioden juni - august en oppgang på 1,4 prosent fra foregående tremånedersperiode. Varer til vareinnsats medregnet lagerendringer gikk ned med 1,1 prosent, og varer til konsum gikk ned med 1,7 prosent i samme tidsrom.

I de sesongjusterte beregningene er olje- og gassutvinning og en del industrigrupper med store tilfeldige variasjoner bare med i totalindeksen, men er ellers holdt utenfor.

Produksjonsindeks 1980 = 100

	Jan. - aug.		Endr. i pst.	Juni - aug.		Endr. i pst.	August		Endr. i pst.
	1990	1991		1990	1991		1990	1991	
Oljeutvinning, berg- verksdrift, industri og kraftforsyning.....	165	175	5.8	155	158	2.3	162	145	-10.2
Industri.....	107	106	-1.0	102	101	-1.0	116	113	-2.6

Tabell 1. Produksjonsindeks. Sesongjustert

	Indeks. 1980 = 100				Endringsprosent i forhold til foregående tremåneders periode		
	August	3 mnd. gjennomsnitt			April-juni	Mai-juli	Juni-aug.
		Des.-feb.	Mars-mai	Juni-aug.			
Oljeutvinning, bergverksdrift, industri og kraftforsyning	155	181	181	170	-0.0	0.7	-5.8
Bergverksdrift (1)	130	120	122	123	3.5	-2.5	0.9
Industri (2)	107	106	105	107	-1.7	1.4	2.0
Kraftforsyning	117	140	136	119	-10.8	-9.1	-12.8
Etter konkurransetype (1)(2)							
Skjermet industri	99	97	96	97	-5.5	-3.3	0.8
Utekonkurrerende industri og bergverksdrift	152	147	146	149	0.6	1.1	2.1
Hjemmekonkurrerende industri	95	96	94	97	-0.9	3.0	2.8
Bruttoproduksjon etter anvendelse (1)(2)							
Eksport	128	127	127	128	-0.2	1.6	1.4
Konsum	107	111	110	108	-2.7	-1.5	-1.7
Investering	170	164	165	172	2.5	4.3	4.4
Vareinnsats i bygg og anlegg	92	94	91	93	-2.8	1.3	2.2
Vareinnsats ellers (medregnet lagerendringer)	98	101	100	98	-2.0	-1.1	-1.8

(1) Utvinning av råolje og naturgass er holdt utenfor. (2) Produksjon av fiskevarer, produksjon av fiskehermetikk, produksjon av fiskeoljer og fiskemjøl, raffinering av jordolje og produksjon av jordolje- og kullprodukter er holdt utenfor.

Tabell 2. Produksjonsindeks. 1980 = 100. Hovedtall

	Jan. - aug.		Endring i pst.	Juni - aug.		Endring i pst.	August	
	1990	1991		1990	1991		1990	1991
	Oljeutvinning, bergverksdrift, industri og kraftforsyning	165	175	5.8	155	158	2.3	162
Oljeutvinning og bergverksdrift	234	258	10.4	218	232	6.4	219	190
Industri	107	106	-1.0	102	101	-1.0	116	113
Kraftforsyning	134	128	-5.0	115	93	-19.3	118	94
Etter konkurransetype								
Skjermet industri	91	94	3.1	89	91	2.4	100	100
Utekonkurrerende industri og bergverksdrift	161	160	-1.0	159	157	-1.3	166	164
Hjemmekonkurrerende industri	94	91	-2.4	87	86	-1.8	104	100
Bruttoproduksjon etter anvendelse								
Eksport	169	180	6.4	160	166	3.5	165	150
Konsum	108	109	0.1	103	100	-3.1	112	107
Investering	175	178	2.0	162	167	3.2	181	182
Vareinnsats i bygg og anlegg	103	96	-6.6	98	91	-6.6	116	108
Vareinnsats ellers (medregnet lagerendringer)	117	119	1.4	110	108	-2.0	119	112

Tabell 3. Produksjonsindeks (bruttoprodukt). 1980 = 100

Næring, næringsområde, næringshovedgruppe	Jan. - aug.		Juni - aug.		August	
	1990	1991	1990	1991	1990	1991
2,3,41 OLJEUTVINNING, BERGVERKSDRIFT, INDUSTRI OG KRAFTFORSYNING	165	175	155	158	162	145
2 OLJEUTVINNING OG BERGVERKSDRIFT	234	258	218	232	219	190
21 Bryting av kull	218	207	60	95	19	38
22 Utvinning av råolje og naturgass	237	262	221	236	222	191
23 Bryting og utvinning av malm	84	83	81	76	73	79
29 Bergverksdrift ellers	131	131	144	145	162	163
3 INDUSTRI	107	106	102	101	116	113
31 Produksjon av næringsmidler, drikkevarer og tobakksvarer.....	79	83	82	84	88	87
311-312 Produksjon av næringsmidler	47	55	44	50	61	62
313 Produksjon av drikkevarer	105	106	117	119	107	106
314 Produksjon av tobakksvarer	109	110	112	106	122	113
32 Produksjon av tekstilvarer, bekledningsvarer, lær og lærvarer.....	53	52	47	47	58	58
321 Produksjon av tekstilvarer	56	56	49	48	61	60
322 Produksjon av klær, unntatt skotøy	45	45	39	41	50	52
323 Produksjon av lær, lær- og skinnvarer	95	93	88	93	100	108
324 Produksjon av skotøy	28	26	25	22	36	30
33 Produksjon av trevarer	75	69	68	65	86	82
331 Produksjon av trevarer, unntatt møbler og innredninger	80	73	74	70	94	88
332 Produksjon av møbler og innredninger av tre ...	60	59	53	51	63	64
34 Treforedling, grafisk prod. og forlagsvirksomhet	118	119	110	111	124	124
341 Treforedling	137	138	133	133	141	139
342 Grafisk produksjon og forlagsvirksomhet	108	109	99	100	115	116
35 Produksjon av kjemiske produkter, mineralolje-, kull-, gummi- og plastprodukter	171	167	167	161	184	171
351 Produksjon av kjemiske råvarer	189	183	180	176	186	181
352 Produksjon av kjemisk-tekniske produkter	130	126	127	115	153	132
353-354 Raffinering av jordolje og produksjon av jordolje- og kullprodukter.....	286	288	305	294	321	291
355 Produksjon og reparasjon av gummiprodukter	102	101	93	86	129	118
356 Produksjon av plastvarer	112	109	99	100	119	119
36 Produksjon av mineralske produkter	83	73	81	70	91	82
361-362 Produksjon av keramiske produkter, glass og glassvarer.....	83	82	72	73	80	86
369 Produksjon av mineralske produkter ellers	84	71	84	69	94	81
37 Produksjon av metaller	144	143	142	141	149	150
371 Produksjon av jern, stål og ferrolegeringer ...	138	130	133	135	137	147
372 Produksjon av ikke-jernholdige metaller	147	149	147	145	155	152
38 Produksjon av verkstedprodukter	102	102	94	95	111	110
381 Produksjon av metallvarer	86	85	78	78	92	91
382 Produksjon av maskiner	123	122	115	115	134	130
383 Produksjon av elektr.apparater og materiell ...	139	135	130	129	157	150
384 Produksjon av transportmidler	69	71	62	65	72	75
385 Produksjon av tekniske og vitenskapelige instrumenter, fotoartikler og optiske artikler.	143	152	135	139	158	159
39 Industriproduksjon ellers.....	100	104	100	97	117	110
41 KRAFTFORSYNING.....	134	128	115	93	118	94

Figur 1

Produksjonsindeks for oljeutvinning, bergverksdrift, industri og kraftforsyning. 1980 = 100

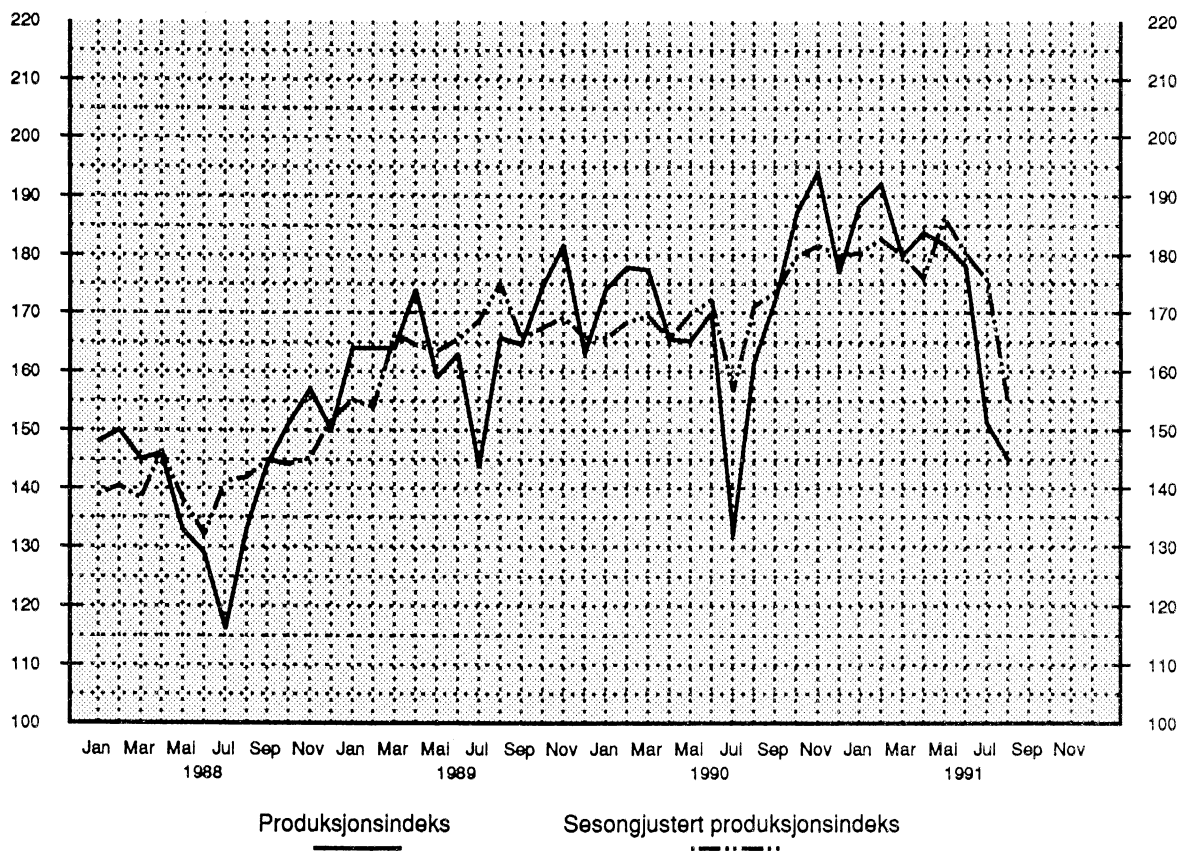

Produksjonsindeks for industri. 1980 = 100

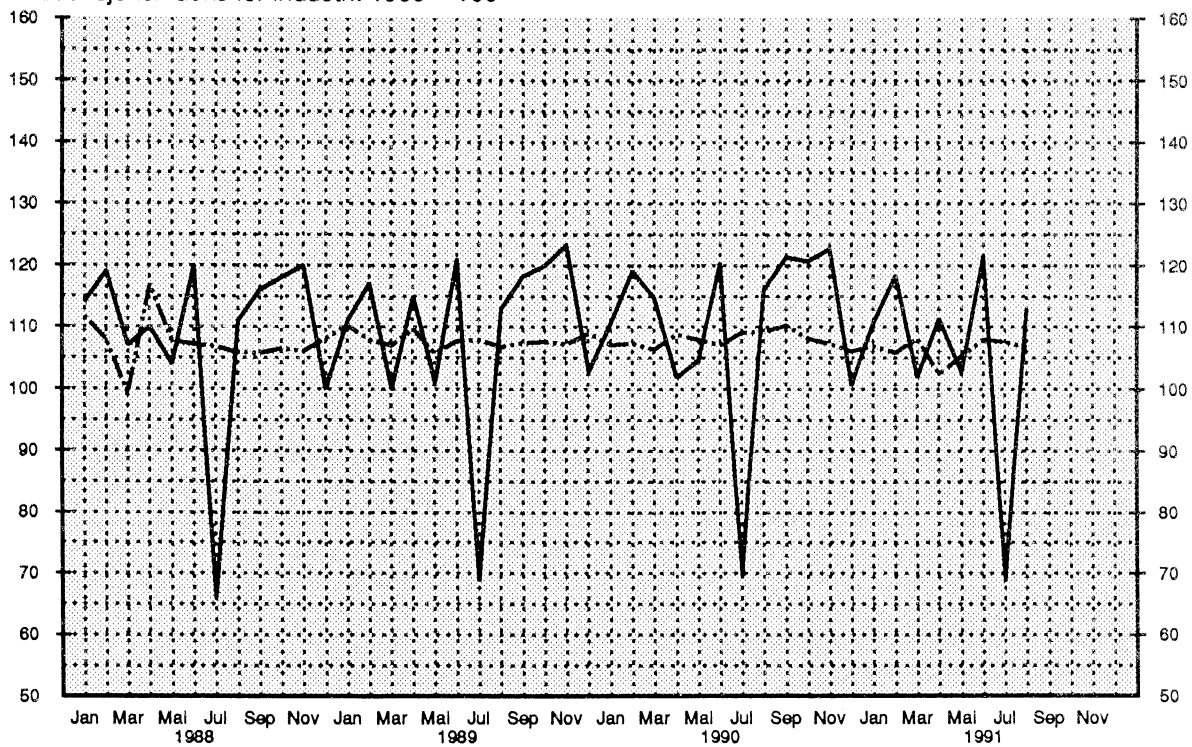

Figur 2

Produksjonsindeks for oljeutvinning, bergverksdrift, industri og kraftforsyning
Prosentvis endring de siste 12 måneder

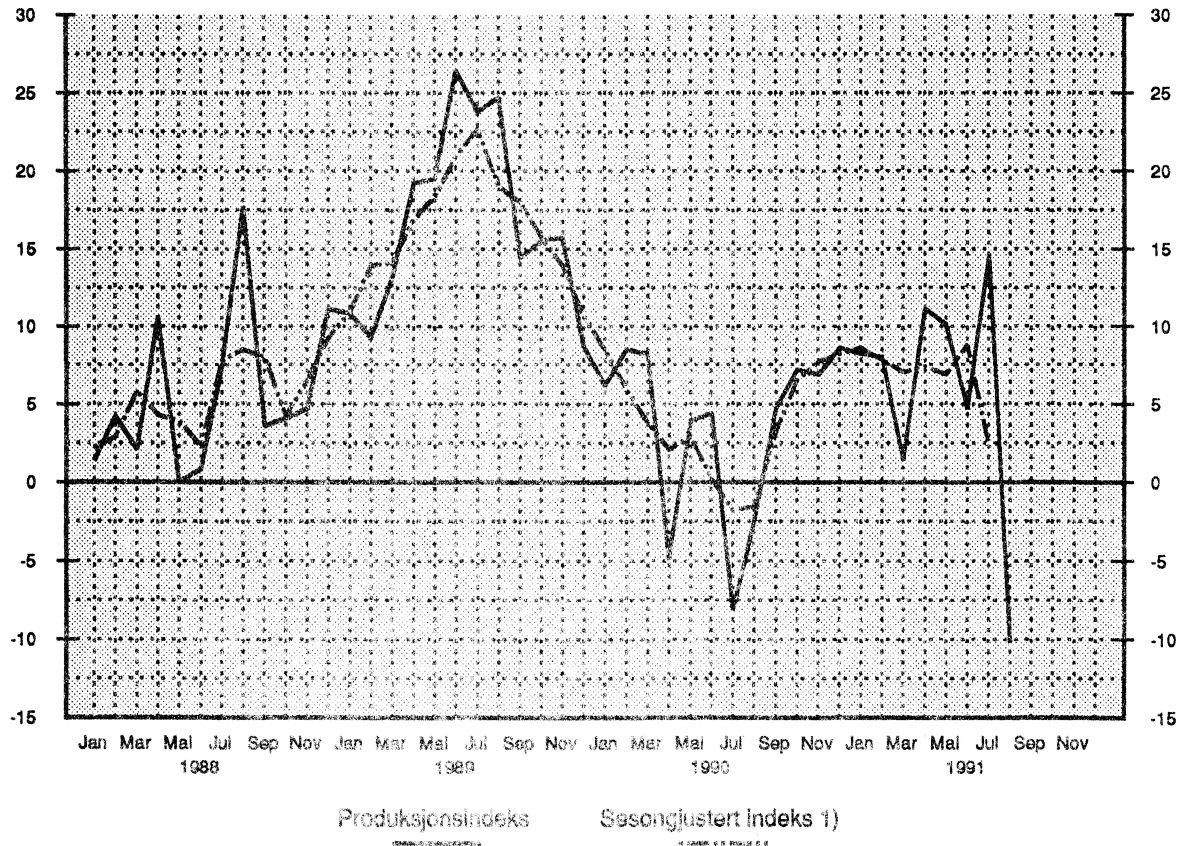

Produksjonsindeks for industri. Prosentvis endring de siste 12 måneder

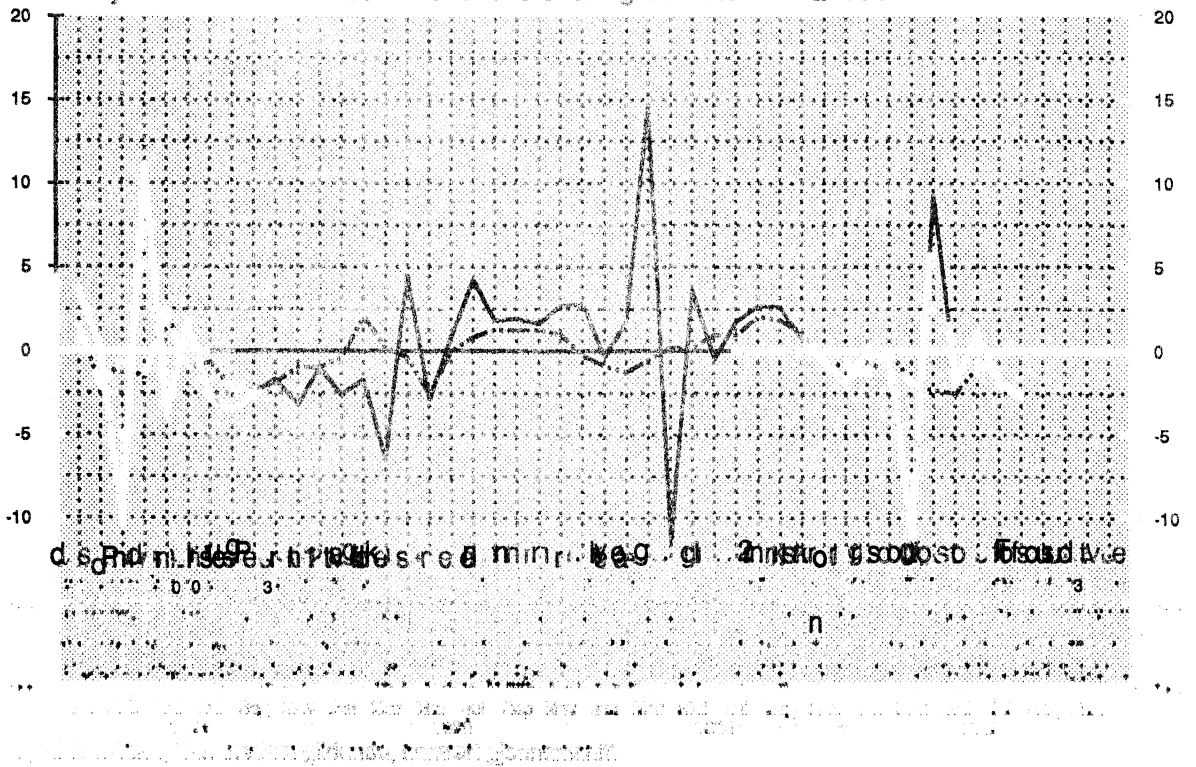

(SU nr. 40, 1991)

BYGGEVIRKSOMHETEN I AUGUST 1991**Bruksareal i alt**

I årets åtte første måneder ble det satt i gang arbeid med 2,4 mill. m² bruksareal, viser Statistisk sentralbyrås månedlige byggearealstatistikk. Dette er 23,9 prosent mindre enn i samme periode i 1990. Det ble fullført 3,1 mill. m² bruksareal, som er 27,2 prosent mindre enn i 1990.

Boliger

Det er hittil i år igangsatt 10 451 boliger (leiligheter og hybler) mot 13 260 i fjor, en nedgang på 21,2 prosent. Det ble igangsatt 1 255 boliger i august 1991. Dette er 36,5 prosent færre enn i august 1990.

Tallet på fullførte boliger hittil i 1991 er 13 093 mot 17 420 i 1990, en nedgang på 24,8 prosent. I august 1991 ble det fullført 1 309 boliger, som er 48,8 prosent færre enn i august 1990.

Andre bygg

For andre bygg (unntatt bygg for jordbruk, skogbruk og fiske) ble det i årets åtte første måneder satt i gang arbeid med 1,1 mill. m² bruksareal, en nedgang på 17,8 prosent fra 1990. Det ble igangsatt 148 900 m² bruksareal i august 1991. Dette er 30 prosent mindre enn i august 1990.

I perioden januar-august 1991 ble det fullført 1,3 mill. m² bruksareal i andre bygg, en nedgang på 26 prosent fra 1990. I august 1991 ble det fullført 167 500 m² bruksareal, som er 35,5 prosent mindre enn i august 1990.

Bygg satt i gang

Periode	Antall boliger	Bruksareal i 1000 m ²		
		I alt ¹	Bolig	Andre bygg ¹
Jan. - aug. 1990	13260	3171,0	1850,2	1320,8
Jan. - aug. 1991	10451	2411,6	1326,4	1085,2
Endring i pst.	-21,2	-23,9	-28,3	-17,8

¹ Tallene omfatter ikke bygg for jordbruk, skogbruk og fiske.

Usikkerhet ved statistikken

Statistikken bygger på oppgaver fra Grunneiendoms-, Adresse- og Bygningsregisteret (GAB). Undersøkelser utført i 1988 og 1989 viste at boliger og næringsbygg ble registrert igangsatt gjennomsnittlig 1 1/2 til 2 måneder for sent. Statens kartverk og SSB arbeider for å bedre registreringsrutinene i kommunene, slik at forsinkelsen skal bli så liten som mulig. Forsinkelsene får konsekvenser for byggearealstatistikken. Når byggevirksomheten stiger eller synker jevnt vil månedstallene gi et noe for høyt eller lavt volum for den aktuelle måned, men tilnærmet korrekt størrelse på økningen eller nedgangen i byggevirksomheten. Skjer det derimot større svingninger i markedet vil månedstallene gi et noe forsinket signal om dette.

Bygg under arbeid

For bygg under arbeid er det brudd i statistikken fra januar 1991 pga. nye utarbeidingsrutiner. Bygg som er meldt igangsatt for mer enn 5 år siden, og ennå ikke meldt fullført, tas ikke lenger med i statistikken som bygg under arbeid. Denne endringen forårsaker at gjennomsnittstallet for alle bygg blir ca 9 prosent lavere fra januar 1991.

Bygg fullført

Periode	Antall boliger	Bruksareal i 1000 m ²		
		I alt ¹	Bolig	Andre bygg ¹
Jan. - aug. 1990	17420	4211,2	2402,2	1809,0
Jan. - aug. 1991	13093	3065,0	1726,8	1338,1
Endring i pst.	-24,8	-27,2	-28,1	-26,0

¹ Tallene omfatter ikke bygg for jordbruk, skogbruk og fiske.

Figur 1. Boliger satt i gang.

Sesongjusterte tall, 3 mnd. glidende gjennomsnitt

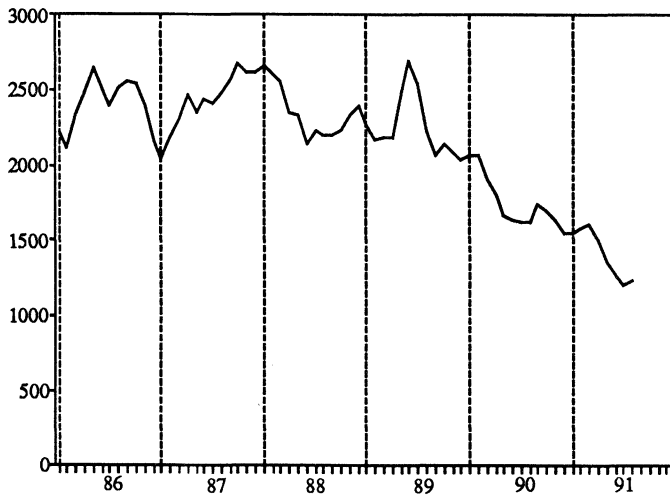
**Figur 2. Boliger under arbeid.**¹

Sesongjusterte tall, 3 mnd. glidende gjennomsnitt

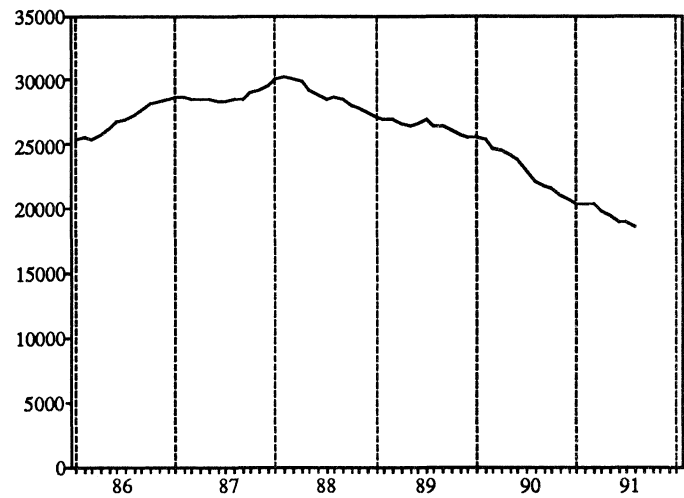
¹ Seriene er justert bakover, tilpasset nye utarbeidingsrutiner fra januar 1991.**Figur 3. Andre bygg satt igang.**¹ Bruksareal i 1000 m²

Sesongjusterte tall, 3 mnd. glidende gjennomsnitt

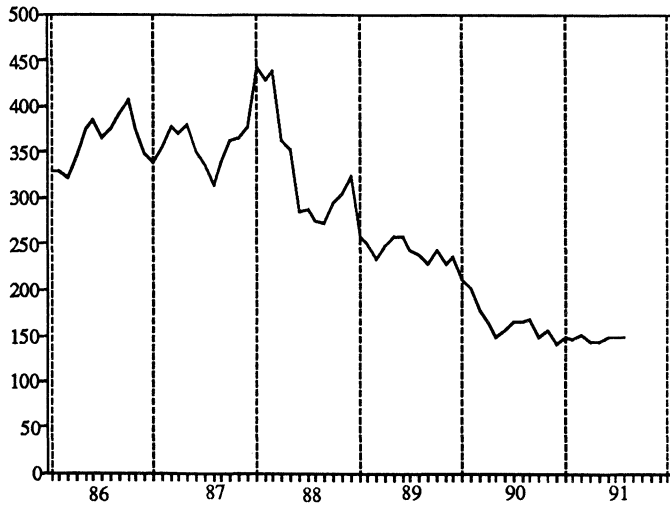
¹ Tallene omfatter ikke bygg for jordbruk, skogbruk og fiske.**Figur 4. Bygg under arbeid.**^{1,2} Bruksareal i 1000 m²

Sesongjusterte tall, 3 mnd. glidende gjennomsnitt

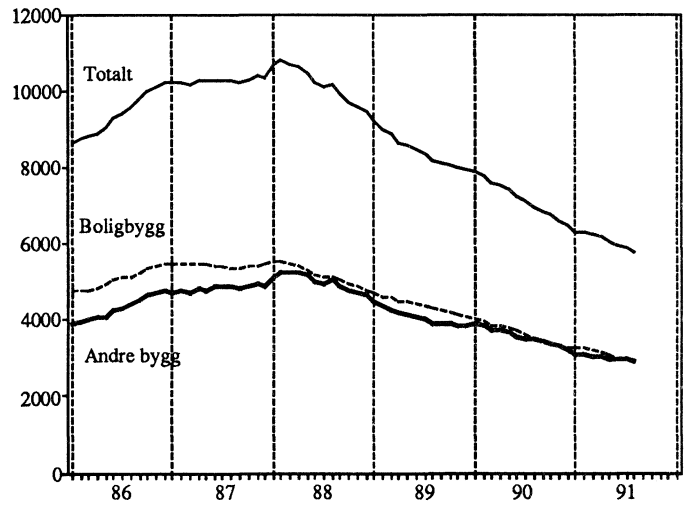
¹ Tallene omfatter ikke bygg for jordbruk, skogbruk og fiske.² Seriene er justert bakover, tilpasset nye utarbeidingsrutiner fra januar 1991.

Tabell 1. Byggevirksomheten i august. Bygg. 30 m² og over

			Bygg satt i gang		Bygg i arbeid 2)	Bygg fullført	
			August	Januar-august	Pr. 31. august	August	Januar-august
BOLIGER	Antall	1990	1975	13260	24318	2557	17420
	"	1991	1255	10451	18727	1309	13093
Bruksareal til boliger	1000 m ²	1990	264.1	1850.2	3958.3	314.5	2402.2
	"	1991	175.3	1326.4	2935.7	168.8	1726.8
ANDRE BYGG							
Bruksareal til annet enn bolig 1)	"	1990	212.8	1320.8	3849.1	259.5	1809.0
	"	1991	148.9	1085.2	2915.6	167.5	1338.1
Bergverksdrift og industri	"	1990	32.7	223.9	660.1	41.9	238.5
	"	1991	18.9	158.0	465.9	41.8	191.6
Varehandel, bank, finans og forsikring	"	1990	52.6	294.9	869.9	42.2	273.9
	"	1991	34.9	179.0	514.7	8.6	248.5
Hotell- og restaurantvirksomhet	"	1990	7.9	40.8	85.9	14.5	126.9
	"	1991	1.0	21.8	58.8	9.7	51.7
Offentlig administrasjon	"	1990	9.8	71.8	273.4	12.9	94.4
	"	1991	7.8	131.5	266.5	14.0	106.0
Undervisning og forskning	"	1990	16.0	60.1	195.1	35.5	124.5
	"	1991	23.1	82.1	199.2	24.9	89.5
Helse- og veterinærvesen	"	1990	3.7	55.6	192.6	10.2	52.6
	"	1991	1.4	19.6	164.5	1.8	41.6
Annen virksomhet 1)	"	1990	90.1	573.7	1572.1	102.4	898.1
	"	1991	61.7	493.3	1246.0	66.7	609.3
BOLIGER OG ANDRE BYGG							
Bruksareal i alt 1)	"	1990	476.9	3171.0	7807.4	574.1	4211.2
	"	1991	324.2	2411.6	5851.4	336.3	3065.0

1) Tallene omfatter ikke bygg for jordbruk, skogbruk og fiske.

2) Det er brudd i statistikken fra januar 1991 pga. nye utarbeidingsrutiner.

Tabell 2. Bygg satt i gang januar-august. Bygg. 30 m² og over. Fylke

	Tallet på boliger		Bruksareal til bolig		Bruksareal til annet enn bolig 1)		Bruksareal i alt 1)	
	1990	1991	1990	1991	1990	1991	1990	1991
	1 000 m ²							
I ALT	13260	10451	1850.2	1326.4	1320.8	1085.2	3171.0	2411.6
Østfold	895	574	105.9	66.4	94.6	55.9	200.5	122.3
Akershus	1530	724	220.9	107.7	66.8	105.2	287.7	213.0
Oslo	1074	1245	138.1	122.4	183.6	123.2	321.7	245.6
Hedmark	390	496	57.0	65.0	48.9	57.7	105.9	122.7
Oppland	441	505	68.8	60.8	77.3	56.5	146.0	117.3
Buskerud	816	430	117.2	64.0	54.1	38.0	171.3	102.0
Vestfold	586	568	82.4	67.1	66.8	42.7	149.2	109.8
Telemark	357	227	47.2	30.0	35.9	20.1	83.1	50.1
Aust-Agder	340	218	46.3	32.0	27.8	33.6	74.1	65.6
Vest-Agder	479	360	73.1	47.2	60.0	31.3	133.1	78.5
Rogaland	1325	1062	198.3	152.6	132.3	96.8	330.7	249.4
Hordaland	1656	1173	224.1	157.2	134.9	125.3	359.0	282.5
Sogn og Fjordane	408	266	67.8	34.7	40.4	24.4	108.2	59.1
Møre og Romsdal	645	675	99.7	78.5	68.4	50.9	168.1	129.4
Sør-Trøndelag	729	484	101.6	67.7	85.0	66.0	186.6	133.7
Nord-Trøndelag	578	353	71.7	44.6	38.1	52.2	109.7	96.9
Nordland	425	468	57.4	57.2	57.3	49.1	114.7	106.3
Troms	451	449	58.2	51.7	30.3	35.9	88.5	87.6
Finnmark	135	174	14.7	19.7	18.2	20.2	32.9	39.8

1) Tallene omfatter ikke bygg for jordbruk, skogbruk og fiske.

Tabell 3. Bygg i arbeid pr. 31. august ²⁾. bygg. 30 m² og over. Fylke

	Tallet på boliger		Bruksareal til bolig		Bruksareal til annet enn bolig ¹⁾		Bruksareal i alt ¹⁾	
	1990	1991	1990	1991	1990	1991	1990	1991
	1 000 m ²							
I ALT	24318	18727	3958.3	2935.7	3849.1	2915.6	7807.4	5851.4
Østfold	1427	837	207.2	130.8	174.9	108.3	382.1	239.1
Akershus	3407	2497	602.5	431.6	463.3	410.5	1065.8	842.0
Oslo	1826	1082	236.5	151.0	324.1	140.3	560.6	291.3
Hedmark	773	673	137.5	110.1	168.3	127.3	305.8	237.4
Oppland	961	890	161.1	141.7	162.0	143.1	323.1	284.8
Buskerud	1835	1531	313.2	246.5	284.0	245.7	597.2	492.3
Vestfold	1006	865	159.2	127.0	134.6	89.6	293.8	216.6
Telemark	889	590	150.8	104.5	145.1	85.9	295.9	190.3
Aust-Agder	641	426	97.9	72.2	85.9	90.5	183.8	162.7
Vest-Agder	1097	824	164.9	114.5	142.9	84.3	307.8	198.8
Rogaland	1889	1534	328.1	257.6	319.9	221.1	648.0	478.7
Hordaland	2456	1752	410.6	288.8	392.6	298.6	803.2	587.4
Sogn og Fjordane	1018	747	180.2	124.9	130.3	79.9	310.5	204.8
Møre og Romsdal	1047	1063	203.6	162.9	192.5	138.8	396.1	301.6
Sør-Trøndelag	1150	1121	188.4	162.5	184.9	146.1	373.2	308.6
Nord-Trøndelag	875	562	127.5	81.0	125.4	125.9	252.9	206.9
Nordland	1096	955	161.1	129.4	190.3	165.5	351.3	294.9
Troms	683	529	96.8	69.1	185.3	169.6	282.2	238.7
Finnmark	242	249	31.2	29.9	42.7	44.6	73.9	74.5

1) Tallene omfatter ikke bygg for jordbruk, skogbruk og fiske.

2) Det er brudd i statistikken fra januar 1991 pga. nye utarbeidingsrutiner.

Tabell 4. Bygg fullført januar-august. Bygg. 30 m² og over. Fylke

	Tallet på boliger		Bruksareal til bolig		Bruksareal til annet enn bolig ¹⁾		Bruksareal i alt ¹⁾	
	1990	1991	1990	1991	1990	1991	1990	1991
	1 000 m ²							
I ALT	17420	13093	2402.2	1726.8	1809.0	1338.1	4211.2	3065.0
Østfold	950	796	127.2	92.6	106.1	68.2	233.4	160.8
Akershus	1799	1194	269.0	173.4	163.5	135.8	432.5	309.2
Oslo	2279	1497	251.7	155.1	298.0	167.7	549.7	322.9
Hedmark	517	487	77.3	63.1	69.1	51.7	146.4	114.8
Oppland	504	571	85.8	77.9	76.2	80.0	162.1	157.8
Buskerud	1022	730	147.8	98.7	86.2	80.0	233.9	178.6
Vestfold	951	563	130.3	68.6	80.5	56.3	210.8	124.8
Telemark	416	391	62.8	54.1	52.4	51.3	115.2	105.4
Aust-Agder	388	310	49.2	40.7	46.2	20.9	95.4	61.6
Vest-Agder	545	401	80.5	53.6	69.8	42.8	150.3	96.4
Rogaland	1764	1292	252.5	192.0	162.9	123.3	415.4	315.3
Hordaland	2027	1409	268.7	208.1	176.1	138.3	444.7	346.4
Sogn og Fjordane	385	361	67.0	58.8	40.6	34.8	107.5	93.5
Møre og Romsdal	766	624	120.5	92.1	83.7	63.1	204.2	155.2
Sør-Trøndelag	1024	751	143.3	97.3	76.9	76.5	220.1	173.8
Nord-Trøndelag	544	464	80.6	61.8	71.2	49.0	151.8	110.8
Nordland	621	521	78.1	59.6	82.0	50.2	160.1	109.8
Troms	733	553	87.7	60.7	39.1	30.0	126.7	90.8
Finnmark	185	178	22.2	18.6	28.6	18.4	50.8	36.9

1) Tallene omfatter ikke bygg for jordbruk, skogbruk og fiske.

(SU nr. 40, 1991)

Hoteller og andre overnattingsbedrifter. Overnattingsstatistikk. August 1991

I august 1991 kom i alt 980 000 gjester til hoteller og andre overnattingsbedrifter, mot 920 000 i tilsvarende måned i 1990. Tallet på gjestedøgn gikk opp fra 1,44 mill. i august 1990 til 1,54 mill. i august 1991.

Nordmenns overnattinger gikk opp fra 874 000 i august 1990 til 922 000 i august 1991. Utlendingers overnattinger gikk opp fra 570 000 til 621 000.

For overnattinger totalt i august hadde bybedriftene en oppgang på 8,2 prosent, land-

bedriftene hadde en oppgang på 8,0 prosent og turist- og høyfjellshotellene hadde en oppgang på 3,3 prosent.

Tallene er hentet fra Statistisk sentralbyrås overnattingsstatistikk. Denne statistikken omfatter alle hoteller og andre overnattingsbedrifter (pensjonater, herberger o.l.) med 20 senger eller mer, unntatt campingplasser og medlemsbedrifter i Den Norske Turistforening og Norske Vandrerrhjem.

Mer detaljerte opplysninger vil bli gitt i publikasjonen NOS Reiselivsstatistikk.

Figur 1. Gjestedøgn fordelt etter nordmenn og utlendinger. 1 000 gjestedøgn

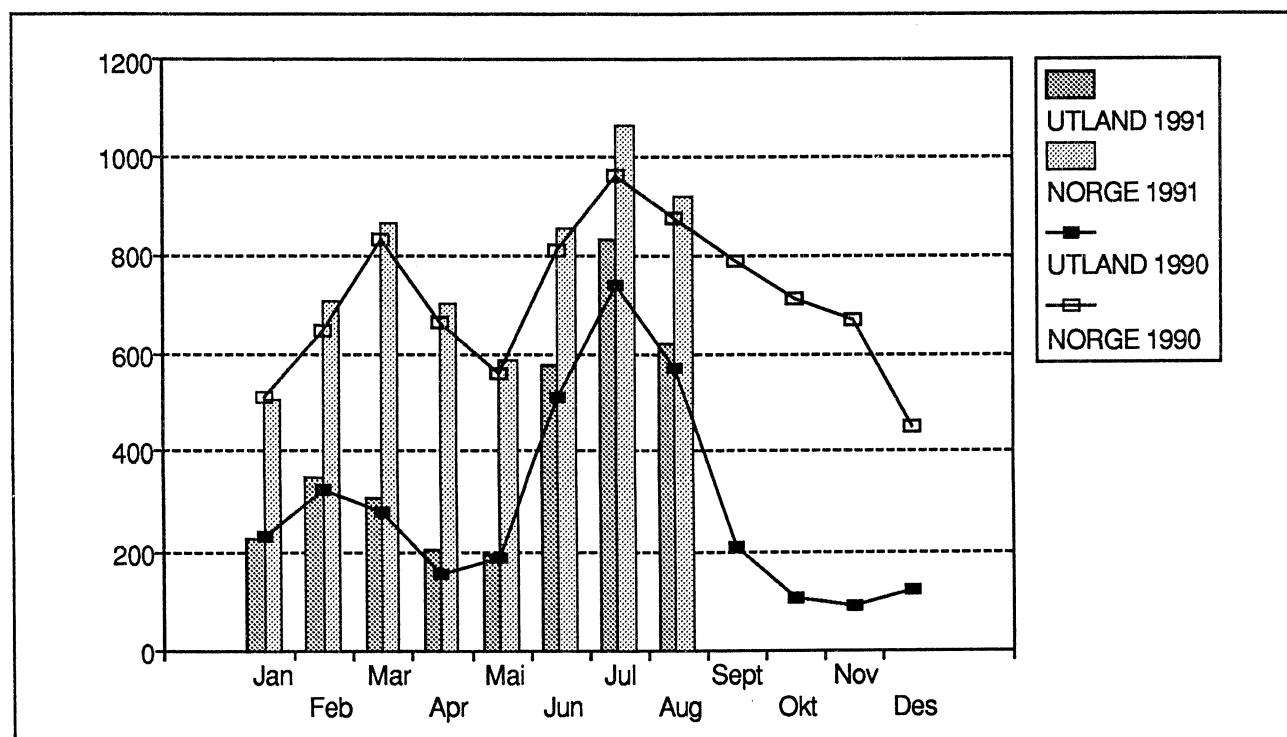

Tabell 1. Hoteller og andre overnattingsbedrifter. Tallet på åpne bedrifter og senger, etter bedriftsgruppe og bedriftsstørrelse. August. 1990 og 1991

Bedriftsgruppe/ -størrelse	Bedrifter		Senger	
	1990	1991	1990	1991
Alle bedrifter				
I alt	1071	1104	109027	113357
20 - 49 senger	318	326	11320	11482
50 - 99 "	373	387	26081	27038
100 - 149 "	185	189	22133	22788
150 - 199 "	75	76	12662	12821
200 senger og over	120	126	36831	39228
Bybedrifter				
I alt	260	274	36488	38635
20 - 49 senger	52	53	1815	1870
50 - 99 "	75	80	5252	5628
100 - 149 "	50	55	6007	6660
150 - 199 "	27	27	4531	4538
200 senger og over	56	59	18883	19939
Landbedrifter				
I alt	619	638	46529	47998
20 - 49 senger	257	262	9101	9128
50 - 99 "	229	241	15669	16440
100 - 149 "	82	83	9578	9755
150 - 199 "	22	22	3738	3724
200 senger og over	29	30	8443	8951
Godkjente turist- og høyfjellshoteller				
I alt	192	192	26010	26724
20 - 49 senger	9	11	404	484
50 - 99 "	69	66	5160	4970
100 - 149 "	53	51	6548	6373
150 - 199 "	26	27	4393	4559
200 senger og over	35	37	9505	10338

Tabell 2. Hoteller og andre overnattingsbedrifter. Tallet på åpne bedrifter og senger. Fylke. August. 1990 og 1991

Fylke	Bedrifter		Senger	
	1990	1991	1990	1991
I alt	1071	1104	109027	113357
Østfold	21	20	1563	1627
Akershus	24	25	3711	3726
Oslo	47	48	9601	10335
Hedmark	61	60	5034	5037
Oppland	168	163	16455	16371
Buskerud	113	120	11829	12175
Vestfold	26	26	2944	3090
Telemark	49	47	5952	6161
Aust-Agder	35	32	2839	2708
Vest-Agder	28	28	2708	2959
Rogaland	44	50	5476	5802
Hordaland	115	110	11558	11133
Sogn og Fjordane	77	80	5789	6003
Møre og Romsdal	51	57	4066	4611
Sør-Trøndelag	54	55	5845	6014
Nord-Trøndelag	29	32	2087	2417
Nordland	64	68	5836	5907
Troms	30	37	2572	3204
Finnmark	35	46	3162	4077

Tabell 3. Hoteller og andre overnattingsbedrifter. Gjestedøgn etter bedriftsgruppe og gjestenes nasjonalitet. Januar - august og august. 1990 og 1991

Bedriftsgruppe Nasjonalitet	Januar - august			August		
	1990	1991	Endring	1990	1991	Endring
	1 000		Pst.	1 000		Pst.
Alle bedrifter						
I alt	8863	9531	8	1444	1543	7
Norge	5862	6215	6	874	922	6
Utlendinger i alt	3001	3316	10	570	621	9
Sverige	454	549	21	55	61	11
Danmark	552	629	14	35	36	2
Finland	85	100	18	15	18	22
Storbritannia	272	258	-5	53	53	0
Nederland	110	131	19	21	26	24
Frankrike	156	191	22	30	32	7
Forbundsrep. Tyskland	522	648	24	118	144	22
Italia	94	145	55	48	67	42
Spania	29	35	21	16	18	12
Sveits	37	43	15	7	8	28
Europa ellers	118	123	4	28	32	15
USA	299	219	-27	75	60	-19
Japan	71	69	-2	19	20	4
Andre land	200	176	-12	52	46	-12
Bybedrifter						
I alt	3356	3680	10	577	625	8
Norge	2164	2385	10	312	336	8
Utlendinger i alt	1192	1294	9	266	289	9
Sverige	159	185	16	27	28	4
Danmark	64	80	25	12	12	8
Finland	44	55	25	7	9	22
Storbritannia	122	127	4	24	23	-3
Nederland	30	39	30	5	7	26
Frankrike	67	87	30	13	15	14
Forbundsrep. Tyskland	161	201	25	32	43	34
Italia	47	76	62	24	35	45
Spania	16	20	26	9	9	8
Sveits	21	22	4	4	4	18
Europa ellers	75	84	12	18	21	18
USA	187	145	-22	43	38	-12
Japan	47	48	4	13	14	5
Andre land	153	125	-18	35	29	-16
Landbedrifter						
I alt	3152	3337	6	484	523	8
Norge	2097	2154	3	334	347	4
Utlendinger i alt	1055	1182	12	150	175	17
Sverige	195	236	21	15	19	28
Danmark	351	376	7	16	17	6
Finland	29	32	10	5	6	31
Storbritannia	82	72	-12	15	14	-7
Nederland	45	48	5	8	9	5
Frankrike	33	39	17	7	6	-7
Forbundsrep. Tyskland	190	244	28	46	56	24
Italia	30	42	40	14	20	39
Spania	5	8	76	3	5	83
Sveits	12	13	12	2	3	42
Europa ellers	23	19	-17	5	6	28
USA	39	29	-27	9	7	-23
Japan	4	4	8	1	2	116
Andre land	17	21	21	5	6	12

Tabell 3 (forts.). Hoteller og andre overnattingsbedrifter. Gjestedøgn etter bedriftsgruppe og gjestenes nasjonalitet. Januar - august og august. 1990 og 1991

Bedriftsgruppe Nasjonalitet	Januar - august			August		
	1990	1991	Endring	1990	1991	Endring
	1 000		Pst.	1 000		Pst.
Godkjente turist- og høyfjellshoteller						
I alt	2355	2515	7	383	395	3
Norge	1601	1676	5	228	238	5
Utlendinger i alt	754	840	11	155	157	1
Sverige	101	128	27	13	13	6
Danmark	137	173	26	8	6	-15
Finland	12	14	13	3	3	5
Storbritannia	69	60	-13	14	16	13
Nederland	34	44	28	7	10	45
Frankrike	57	65	16	10	11	6
Forbundsrep. Tyskland	170	202	19	40	44	9
Italia	16	27	63	9	12	36
Spania	9	7	-17	5	4	-19
Sveits	5	9	66	1	1	37
Europa ellers	20	19	-3	6	5	-8
USA	73	45	-38	22	15	-33
Japan	21	17	-17	6	5	-12
Andre land	31	30	-3	12	11	-10

Merknad: 0 betyr her færre enn 500 gjestedøgn.

Tabell 4. Hoteller og andre overnattingsbedrifter. Ankomne gjester, gjestedøgn og kapasitetsutnyttning, etter bedriftsgruppe og bedriftsstørrelse. August 1991

Bedriftsgruppe/ -størrelse	Ankomne gjester		Gjestedøgn		Kapasitets- utnyttning	
	I alt	Av dette utlendinger	I alt	Av dette utlendinger	Senger	Rom
	1 000				Pst.	
Alle bedrifter						
I alt	980	419	1543	621	45	55
20 - 49 senger	83	23	122	38	35	43
50 - 99 "	215	83	334	128	41	48
100 -149 "	193	75	309	112	45	53
150 -199 "	115	47	182	65	46	57
200 senger og over	374	190	596	278	50	63
Bybedrifter						
I alt	398	193	625	289	53	63
20 - 49 senger	19	6	26	9	45	55
50 - 99 "	53	25	88	41	51	60
100 -149 "	66	27	104	40	51	58
150 -199 "	44	17	68	24	49	57
200 senger og over	216	118	338	175	56	69
Landbedrifter						
I alt	331	111	523	175	36	45
20 - 49 senger ...	60	16	90	28	33	40
50 - 99 "	117	37	183	58	37	44
100 - 149 "	62	21	105	34	36	45
150 - 199 "	27	8	41	11	36	50
200 senger og over	63	30	104	45	39	53
Godkjente turist- og høyfjellshoteller						
I alt	252	115	395	157	48	55
20 - 49 senger	4	1	6	2	41	40
50 - 99 "	45	21	63	29	42	46
100 -149 "	65	28	100	38	51	57
150 -199 "	44	23	72	30	52	60
200 senger og over	95	42	154	58	48	59

Tabell 5. Hoteller og andre overnattingsbedrifter. Ankomne gjester, gjestedøgn og kapasitetsutnyttning, etter bedriftsgruppe. Januar - august og august. 1990 og 1991

Bedriftsgruppe Måned	Ankomne gjester		Gjestedøgn		Kapasitets- utnyttning		
	I alt	Av dette utlendinger	I alt	Av dette utlendinger	Senger	Rom	
				1 000		Pst.	
Alle bedrifter							
Januar - august	1990 ..	5066	1673	8863	3001	39	49
Januar - august	1991 ..	5451	1824	9531	3316	39	49
August	1990 ..	920	385	1444	570	44	55
August	1991 ..	980	419	1543	621	45	55
Bybedrifter							
Januar - august	1990 ..	2089	758	3356	1192	42	54
Januar - august	1991 ..	2266	807	3680	1294	42	54
August	1990 ..	370	178	577	266	52	63
August	1991 ..	398	193	625	289	53	63
Landbedrifter							
Januar - august	1990 ..	1660	470	3152	1055	34	42
Januar - august	1991 ..	1796	543	3337	1182	34	42
August	1990 ..	299	91	484	150	34	45
August	1991 ..	331	111	523	175	36	45
Godkjente turist- og høyfjellshoteller							
Januar - august	1990 ..	1318	444	2355	754	43	50
Januar - august	1991 ..	1389	473	2515	840	44	51
August	1990 ..	251	116	383	155	48	56
August	1991 ..	252	115	395	157	48	55

Tabll 6. Hoteller og andre overnattingsbedrifter. Tallet på gjestedøgn og kapasitetsutnyttning. Fylke. August. 1990 og 1991

Fylke	1990				1991			
	Gjestedøgn		Kapasitets- utnyttning		Gjestedøgn		Kapasitets- utnyttning	
	I alt	Av dette utlen- dinger	Senger	Rom	I alt	Av dette utlen- dinger	Senger	Rom
	1 000		Pst.		1 000		Pst.	
I alt	1444	570	44	55	1543	621	45	55
Østfold	19	7	39	49	21	9	42	54
Akershus	56	22	49	62	52	21	46	58
Oslo	198	123	69	80	204	124	65	76
Hedmark	52	10	35	45	59	12	40	47
Oppland	207	50	42	51	207	58	42	50
Buskerud	124	32	34	44	141	39	38	47
Vestfold	31	4	34	46	32	5	34	49
Telemark	66	16	36	45	69	17	38	46
Aust-Agder	25	9	29	42	30	9	35	46
Vest-Agder	33	6	41	51	46	7	55	58
Rogaland	63	18	38	51	71	19	40	51
Hordaland	186	112	52	63	194	120	57	67
Sogn og Fjordane ..	93	53	53	57	100	55	54	59
Møre og Romsdal ..	55	22	45	53	59	25	42	49
Sør-Trøndelag	73	19	41	56	74	20	40	52
Nord-Trøndelag	23	5	36	46	23	6	31	41
Nordland	66	26	37	50	72	30	40	52
Troms	34	12	43	54	41	16	42	53
Finnmark	40	26	42	51	48	31	41	49

Tabell 7. Hoteller og andre overnattingsbedrifter. Tallet på gjestedøgn og kapasitetsutnyttning. Fylke. Januar - august. 1990 og 1991

Fylke	1990				1991			
	Gjestedøgn		Kapasitets- utnyttning		Gjestedøgn		Kapasitets- utnyttning	
	I alt	Av dette utlen- dinger	Senger	Rom	I alt	Av dette utlen- dinger	Senger	Rom
	1 000		Pst.		1 000		Pst.	
I alt	8863	3001	39	49	9531	3316	39	49
Østfold	113	34	32	42	114	40	29	39
Akershus	333	99	39	55	318	90	37	53
Oslo	1063	545	51	64	1099	546	47	60
Hedmark	358	107	34	41	403	133	38	44
Oppland	1304	428	41	48	1346	504	41	48
Buskerud	1054	334	41	46	1173	410	44	48
Vestfold	193	24	31	45	208	29	32	47
Telemark	458	127	36	43	530	159	41	47
Aust-Agder	215	79	35	41	237	70	40	45
Vest-Agder	237	32	38	46	283	33	45	52
Rogaland	385	84	32	43	441	104	34	46
Hordaland	961	407	38	49	985	420	40	51
Sogn og Fjordane ..	423	180	39	47	440	188	40	47
Møre og Romsdal ..	302	84	37	46	333	92	35	44
Sør-Trøndelag	468	105	37	49	482	108	36	48
Nord-Trøndelag	149	29	30	43	160	34	30	42
Nordland	414	131	35	50	451	144	34	48
Troms	216	60	39	52	267	70	38	51
Finnmark	217	111	35	46	261	140	35	45

Tabell 8. Hoteller og andre overnattingsbedrifter. Gjestedøgn etter formål. Prosent. Fylke. August. 1990 og 1991

Fylke	1990					1991				
	I alt	Kurs/ konfe- ranse	Yrke	Ferie/ fritid	Lang- tids- kon- trakt	I alt	Kurs/ konfe- ranse	Yrke	Ferie/ fri- tid	Lang- tids- kon- trakt
I alt	100	10	22	67	1	100	9	21	68	1
Østfold	100	28	25	46	1	100	27	34	38	0
Akershus	100	21	28	51	0	100	25	35	39	0
Oslo	100	7	39	53	1	100	5	38	56	1
Hedmark	100	16	13	70	1	100	22	13	64	1
Oppland	100	8	5	87	0	100	6	5	88	1
Buskerud	100	11	6	83	0	100	9	5	85	1
Vestfold	100	36	22	42	0	100	32	22	44	1
Telemark	100	8	10	82	0	100	12	11	77	0
Aust-Agder	100	7	16	73	5	100	3	11	82	5
Vest-Agder	100	10	32	57	1	100	9	23	68	0
Rogaland	100	13	63	22	1	100	8	56	36	0
Hordaland	100	4	21	74	1	100	6	19	75	0
Sogn og Fjordane	100	8	8	83	1	100	5	8	78	9
Møre og Romsdal	100	6	22	66	7	100	7	22	71	1
Sør-Trøndelag	100	18	32	49	1	100	13	31	53	3
Nord-Trøndelag	100	12	26	62	0	100	11	24	63	2
Nordland	100	11	31	57	0	100	4	31	63	2
Troms	100	15	33	52	0	100	10	35	54	1
Finnmark	100	8	17	74	0	100	6	11	81	2

Tabell 9. Hoteller og andre overnattingsbedrifter. Gjestedøgn fordelt etter formål. Prosent. Fylke. Januar - august. 1990 og 1991

Fylke	1990					1991				
	I alt	Kurs/ konfe- ranse	Yrke	Ferie/ fritid	Lang- tids- kon- trakt	I alt	Kurs/ konfe- ranse	Yrke	Ferie/ fri- tid	Lang- tids- kon- trakt
I alt	100	14	25	59	2	100	14	23	61	1
Østfold	100	26	36	36	1	100	31	33	34	1
Akershus	100	32	30	38	1	100	36	36	27	0
Oslo	100	11	48	40	2	100	12	46	41	2
Hedmark	100	20	14	65	1	100	17	13	69	1
Oppland	100	11	6	81	2	100	11	6	82	1
Buskerud	100	14	9	77	1	100	14	5	80	0
Vestfold	100	32	26	41	1	100	30	27	43	1
Telemark	100	11	12	77	0	100	14	10	76	1
Aust-Agder	100	5	14	79	3	100	4	13	79	4
Vest-Agder	100	13	32	54	0	100	13	28	59	0
Rogaland	100	13	62	23	1	100	17	53	30	0
Hordaland	100	10	27	59	3	100	9	28	60	2
Sogn og Fjordane	100	12	16	71	2	100	10	14	72	4
Møre og Romsdal	100	11	32	54	3	100	15	30	55	1
Sør-Trøndelag	100	16	29	53	2	100	17	28	54	1
Nord-Trøndelag	100	22	31	46	2	100	21	28	48	3
Nordland	100	15	38	47	1	100	13	36	49	2
Troms	100	20	39	39	2	100	19	35	44	2
Finnmark	100	13	22	63	1	100	12	19	66	3

(SU nr. 40, 1991)

UTENRIKSREGNSKAP FOR JANUAR-JULI 1991

Statistisk sentralbyrås foreløpige oppstilling av utenriksregnskapet for januar-juli 1991 viser et overskudd på driftsregnskapet på 21 429 mill.kr mot 2 081 mill.kr for januar-juli 1990. I juli 1991 alene var det et overskudd på 5 928 mill.kr mot 2 041 mill.kr i samme måned i fjor.

For varer og tjenester i alt var det et eksportoverskudd på 38 115 mill.kr for januar-juli 1991 mot 17 933 mill.kr for januar-juli 1990. Total eksportverdi gikk opp med 18 656 mill.kr, dvs. 11,8 prosent, mens importverdien totalt viser en nedgang på 1 526 mill.kr, eller 1,1 prosent fra januar-juli 1990 til samme periode i 1991. I juli 1991 alene var det et eksportoverskudd på 7 107 mill.kr.

Eksport og import av varer i utenriksregnskapet omfatter enkelte poster som ikke er med i handelsstatistikken, se tabellen på neste side.

Eksportverdien av varer i alt viser en oppgang på 13 958 mill.kr fra januar-juli 1990 til januar-juli 1991, mens vareeksporten ifølge handelsstatistikken gikk opp med 14 222 mill.kr. Verdien av eksport av råolje og naturgass, nybygde skip og andre varer mv. viser en oppgang på henholdsvis 12 445, 620 og 1 321 mill.kr, mens verdien av eldre skip og eldre oljeplattformer gikk ned med henholdsvis 110 og 316 mill.kr. Verdien av tjensteeksporten i alt viser en oppgang på 4 697 mill.kr fra januar-juli 1990 til januar-juli 1991. Brutto inntekter ved skipsfart, oljeboring og andre tjenester inklusive direkte eksport ved annen oljevirkksomhet og eksport av rørtjenester gikk opp med henholdsvis 3 575, 350 og 369 mill.kr. Inntekter ved reisetrafikk viser en oppgang på 363 mill.kr, og inntekter fra utlendinger i Norge ellers gikk opp med 40 mill.kr. Utlendingers konsum i Norge i alt viser dermed en oppgang på 403 mill.kr fra januar-juli i fjor til samme periode i år.

Importverdien av varer i alt viser en nedgang på 4 034 mill.kr fra januar-juli 1990 til januar-juli 1991, mens vareimporten ifølge handelsstatistikken gikk ned med 6 224 mill.kr. Verdien av import av nybygde skip, moduler til oljeplattformer og direkte import ved oljevirkksomhet viser en oppgang på henholdsvis 1 361, 1 643 og 2 193 mill.kr, mens importen av eldre skip, eldre oljeplattformer og andre varer ble redusert med henholdsvis 7 035, 111 og 2 085 mill.kr. Importen av tjenester i alt gikk opp med 2 508 mill.kr fra januar-juli 1990 til januar-juli 1991. Verdien av brutto utgifter ved skipsfart, oljeboring, direkte import ved annen oljevirkksomhet og andre tjenester viser en oppgang på henholdsvis 314, 474, 2 345 og 395 mill.kr. Utgifter ved reisetrafikk gikk ned med 1 037 mill.kr, mens nordmenns utgifter i utlandet ellers viser en oppgang på 17 mill.kr fra januar-juli i fjor til samme periode i år. Nordmenns konsum i utlandet totalt viser dermed en nedgang på 1 020 mill.kr.

Rente- og stønadsbalansen viser et underskudd på 16 686 mill.kr for januar-juli 1991 mot 15 852 mill.kr for januar-juli 1990. Netto renter og stønader til utlandet gikk ned med henholdsvis 1 825 og 201 mill.kr, mens aksjeutbytte mv. netto viser en oppgang på 2 861 mill.kr fra januar-juli i fjor til samme periode i år. I juli 1991 alene var rente- og stønadsunderskuddet 1 179 mill.kr.

For januar-juli 1991 dekket overskuddet på driftsregnskapet de negative virkningene av netto omvurderinger av fordringer og gjeld, hovedsakelig som følge av valutakursendringer, som var på 18 210 mill.kr for denne perioden. Norges nettogjeld overfor utlandet gikk dermed ned med 3 218 mill.kr og utgjorde 88 408 mill.kr ved utgangen av juli 1991. I juli alene gikk nettogjelden ned med 5 555 mill.kr, etter et negativt bidrag fra netto omvurderinger av fordringer og gjeld på bare 373 mill.kr.

Langsiktige kapitaltransaksjoner i alt viser en netto inngang på 8 648 mill.kr for januar-juli 1991 mot en netto utgang på 9 348 mill.kr for januar-juli 1990. Offentlig forvaltning og finansinstitusjoners langsiktige kapitaltransaksjoner i alt viser en netto inngang på henholdsvis 7 633 og 1 030 mill.kr for januar-juli 1991 mot en netto utgang på henholdsvis 3 216 og 8 113 mill.kr for januar-juli 1990. Andre innenlandske sektorer viser en netto utgang av langsiktig kapital i alt på 14 mill.kr for januar-juli i år mot en netto inngang på 1 981 mill.kr for samme periode i 1990. Offentlig forvaltning viser en netto inngang av langsiktige lån fra utlandet på 7 434 mill.kr for januar-juli 1991 mot en netto utgang på 1 031 mill.kr for samme periode i fjor. Finansinstitusjoners netto utgang av langsiktige lån er 216 mill.kr høyere for januar-juli i år enn for januar-juli i fjor, mens andre innenlandske sektorer viser en netto inngang av langsiktige lån som er 2 479 mill.kr høyere. Det var en oppgang i utlandets netto direkte investeringer i andre innenlandske sektorer på 305 mill.kr, og tilsvarende sektorers investeringer i utlandet netto gikk opp med 2 358 mill.kr fra januar-juli 1990 til januar-juli 1991.

Kortsiktige kapitaltransaksjoner i alt viser en netto utgang på 30 077 mill.kr for januar-juli 1991 mot en netto inngang på 7 268 mill.kr for januar-juli 1990. Offentlig forvaltnings kortsiktige kapitaltransaksjoner overfor utlandet viser en forverring på 20 mill.kr. Finansinstitusjoner i alt viser en netto utgang av kortsiktig kapital på 12 851 mill.kr for januar-juli i år mot en netto inngang på 23 471 mill.kr for januar-juli 1990. For Norges Bank viser kortsiktige kapitaltransaksjoner en netto inngang som er 4 020 mill.kr lavere for januar-juli 1991 enn for samme periode i fjor. Forretnings- og sparebanker og andre finansinstitusjoner viser en netto utgang av kortsiktig kapital på henholdsvis 13 914 og 195 mill.kr for januar-juli i år mot en netto inngang på henholdsvis 11 740 og 6 453 mill.kr for januar-juli 1990. Andre innenlandske sektorers kortsiktige kapitaltransaksjoner viser en netto utgang som er 7 528 mill.kr høyere for januar-juli 1991 enn for samme periode i fjor. Fordringstransaksjonene og gjeldstransaksjonene overfor utlandet netto ble forverret med henholdsvis 6 869 og 659 mill.kr. Andre kortsiktige kapitaltransaksjoner og statistiske avvik viser en netto utgang som er 6 526 mill.kr lavere for januar-juli 1991 enn for januar-juli 1990.

Hovedtall. Mill.kr

	Juli		Endring i pst.	Januar-juli		Endring i pst.
	1990	1991		1990	1991	
Driftsregnskap						
Overskudd på driftsregnskapet	2 041	5 928	..	2 081	21 429	..
Vare- og tjenestebalansen	3 698	7 107	..	17 933	38 115	..
Eksport av varer	15 445	18 204	17,9	113 652	127 610	12,3
Eksport av tjenester	7 229	9 339	29,2	45 088	49 785	10,4
Import av varer	11 936	11 916	-0,2	98 835	94 801	-4,1
Import av tjenester	7 040	8 521	21,0	41 972	44 480	6,0
Rente- og stønadsbalansen	-1 657	-1 179	..	-15 852	-16 686	..
Kapitalregnskap						
Netto inngang, langsiktige kapitaltransaksjoner	-2 321	6 440	..	-9 348	8 648	..
Netto inngang, kjente kortsiktige kapitaltransaksjoner	1 645	-14 060	..	19 872	-23 999	..
Netto inngang, andre kortsiktige kapitaltransaksjoner og statistiske avvik	-1 366	1 692	..	-12 604	-6 078	..
Netto kapitaltransaksjoner i alt .	-2 041	-5 928	..	-2 081	-21 429	..
Netto endringer i fordringer og gjeld forårsaket av valutakursendringer mv.	-3 182	373	..	-7 888	18 211	..
Oppgang i Norges nettogjeld	-5 223	-5 555	..	-9 968	-3 218	..

Handelsstatistikkens tall for varer

Eksportoverskudd (utførselsoverskudd)	3 105	6 538	..	13 431	33 877	..
Eksport (utførsel) i alt 1)	15 002	17 944	19,6	111 842	126 064	12,7
Import (innførsel) i alt 1)	11 897	11 406	-4,1	98 411	92 187	-6,3

1) Statistisk ukehefte nr. 36/91, 4. september 1991.

Tabell 1. Utenriksregnskap for januar-juli 1991 1). Foreløpige tall. Mill.kr

I. Driftsregnskap	Januar-juli			
	1990		1991	
	Eksport/ Inngang	Import/ Utgang	Eksport/ Inngang	Import/ Utgang
A. Varer og tjenester				
1. Varer	113 652	98 835	127 610	94 801
a. Råolje og naturgass fra Nordsjøen	40 951	-	53 396	-
b. Skip, nybygde	1 930	1 131	2 550	2 492
c. Skip, eldre	4 857	9 268	4 747	2 233
d. Oljeplattformer og moduler, nybygde	13	145	26	1 788
e. Oljeplattformer, eldre	316	111	-	-
f. Direkte eksport 2)/ import ved oljevirk- het	63	421	67	2 614
g. Andre varer	65 522	87 759	66 826	85 674
2. Tjenester	45 088	41 972	49 785	44 480
a. Brutto frakter/utgifter ved skipsfart 3) ...	27 205	16 574	30 780	16 888
b. Brutto inntekter/utgifter ved oljeboring ...	225	340	575	814
c. Direkte eksport 2)/ import ved annen olje- virkosomhet	411	2 339	467	4 684
d. Eksport av rørtjenester	775	-	768	-
e. Reisetrafikk 4)	5 840	12 403	6 203	11 366
f. Utlendinger i Norge/nordmenn i utlandet, ellers	467	696	507	713
g. Andre tjenester	10 166	9 620	10 486	10 015
I alt	158 740	140 807	177 396	139 281
Eksportoverskudd (inng.)/importoverskudd (utg.)	17 933	-	38 115	-
B. Renter og stønader				
1. Renter	13 794	21 521	12 763	18 665
2. Aksjeutbytte mv.	1 384	5 801	1 188	8 466
3. Stønader	1 180	4 888	1 293	4 800
I alt	16 357	32 209	15 244	31 930
Rente- og stønadoverskudd (inng.)/-underskudd (utg.)	-	15 852	-	16 686
Overskudd (inng.)/underskudd (utg.) på driftsregn- skapet	2 081	-	21 429	-
II. Endringer i fordringer og gjeld ikke forårsaket av transaksjoner mv.				
A. Tildelte spesielle trekkrettigheter i IMF		-		-
B. Omvurderinger av fordringer og gjeld pga. valuta- kursendringer	15 349	6 907	21 898	41 358
1. Norges Banks fordringer på utlandet	-	2 506	6 973	-
2. Andre bankinnskudd og kortsiktig lånegjeld	3 503	500	2 104	11 536
3. Langsiktig lånegjeld	11 763	107	26	29 822
4. Lån til utlandet	83	3 794	12 794	-
5. Fordringer og gjeld ellers
C. Andre omvurderinger	65	619	1 297	47
I alt	15 414	7 526	23 195	41 405
III. Nedgang (inng.)/oppgang (utg.) i Norges netto- gjeld	9 968		3 218	

1) Tallene for januar-juni er rettet. 2) Korreksjonspost for delte olje- og gassfelt. 3) Medregnet ombygginger og ekstraordinære reparasjoner. 4) Medregnet grensehandel.

Tabell 1. (forts.). Utenriksregnskap for januar-juli 1991 1). Foreløpige tall. Mill.kr

IV. Kapitalregnskap	Januar-juli			
	1990		1991	
	Inngang	Utgang	Inngang	Utgang
A. Langsiktige kapitaltransaksjoner				
(i) Offentlig forvaltning (inkl. kommuneforetak) .	2 241	5 457	13 179	5 546
a. Lån fra utlandet	229	1 260	7 993	559
1. Statsforvaltningen	-	1	7 993	1
2. Kommuneforvaltningen (inkl. foretak) ...	229	1 259	-	558
b. Andre finansobjekter	2 012	4 197	5 186	4 988
(ii) Finansinstitusjoner	32 549	40 662	34 662	33 632
a. Lån fra utlandet	8 860	11 404	5 087	7 847
b. Andre finansobjekter	23 689	29 258	29 575	25 785
(iii) Andre innenlandske sektorer	63 888	61 907	70 592	70 606
a. Lån fra utlandet	13 262	9 875	16 328	10 372
1. Statsforetak	378	583	2 800	1 112
2. Rederier	6 112	4 711	3 700	2 153
3. Andre sektorer	6 772	4 581	9 828	7 107
b. Direkte investeringer i Norge	13 072	11 549	12 909	11 081
c. Direkte investeringer i utlandet	11 696	13 689	22 694	27 045
d. Lån til utlandet	1 828	2 384	369	553
e. Andre finansobjekter	24 031	24 411	18 293	21 556
I alt	98 678	108 026	118 433	109 785
Langsiktige kapitaltransaksjoner, netto		9 348	8 648	
B. Kortsiktige kapitaltransaksjoner				
(i) Offentlig forvaltning (inkl. kommuneforetak) .	109	-	89	-
(ii) Finansinstitusjoner	43 355	19 884	21 973	34 824
a. Norges Bank	13 679	8 401	4 197	2 939
1. Fordringsreduksjon (inng.)/økning (utg.)	13 378	8 093	3 966	2 838
2. Gjeldsøkning (inng.)/reduksjon (utg.) ..	301	308	231	101
b. Forretnings- og sparebanker	11 740	-	-	13 914
1. Fordringsreduksjon (inng.)/økning (utg.)
2. Gjeldsøkning (inng.)/reduksjon (utg.)
c. Andre finansinstitusjoner	17 936	11 483	17 776	17 971
1. Fordringsreduksjon (inng.)/økning (utg.)	707	190	177	729
2. Gjeldsøkning (inng.)/reduksjon (utg.) ..	17 229	11 293	17 599	17 241
(iii) Andre innenlandske sektorer	114 695	118 403	132 336	143 572
1. Fordringsreduksjon (inng.)/økning (utg.)	68 224	72 083	73 139	83 867
2. Gjeldsøkning (inng.)/reduksjon (utg.) ..	46 471	46 320	59 197	59 705
(iv) Andre kortsiktige kapitaltransaksjoner og statistiske avvik	-	12 604	-	6 078
I alt	158 159	150 891	154 397	184 473
Kortsiktige kapitaltransaksjoner, netto	7 268			30 077
C. Netto kapitaltransaksjoner i alt		2 081		21 429
V. Netto endringer i fordringer og gjeld forårsaket av valutakursendringer mv. (II. B + C)		7 888	18 211	
VI. Oppgang (inng.)/nedgang (utg.) i Norges nettogjeld		9 968		3 218

1) Tallene for januar-juni er rettet.

Tabell 2. Spesifikasjoner i driftsregnskapet overfor utlandet. Mill.kr

	Eksport av rå- olje og natur- gass	Netto eksport av skip og olje- platt- former/ moduler, nybygde	Netto eksport av skip og olje- platt- former, eldre	Netto eksport av varer, ellers	Netto frakter ved skips- fart	Netto eksport av reise- trafikk	Netto eksport, utlen- dinger i Norge/ nordmenn i utlan- det, ellers	Netto eksport av andre tjenes- ter
1985	85 380	-3 421	9 580	-52 213	10 278	-8 319	-617	292
1986	53 077	-3 247	10 092	-76 993	8 868	-10 746	-497	1 066
1987	53 620	-2 200	6 240	-63 488	6 786	-12 213	67	-14
1988	48 839	52	-9 496	-42 115	10 323	-12 884	-288	1 281
1989*	73 540	-440	-19 038	-30 511	15 380	-10 480	-319	-1 305
1990*	88 540	803	-7 854	-38 287	17 741	-11 941	-404	-556
1988								
Juli	3 771	171	-786	-2 508	998	-1 639	-50	-182
August	3 803	62	-183	-3 072	855	-1 219	-43	53
September	3 897	47	-434	-3 106	709	-1 067	-11	-205
Oktober	3 936	530	4	-3 762	785	-1 023	-24	201
November	4 005	-433	-1 331	-3 359	904	-975	-21	-190
Desember	4 374	-423	-3 432	-2 740	1 092	-976	1	374
1989*								
Januar	5 821	-115	-269	-1 979	1 271	-771	49	-376
Februar	5 113	42	-1 827	-2 533	1 289	-691	19	49
Mars	6 070	-18	-850	-2 183	1 052	-761	-10	-175
April	6 946	-42	-690	-3 772	1 195	-724	-46	-121
Mai	6 392	-2	-825	-1 880	1 079	-714	-41	144
Juni	5 480	-201	-1 301	-2 071	1 101	-895	-59	-345
Juli	5 842	262	-1 382	-1 434	1 308	-1 257	23	-134
August	6 369	37	-1 004	-2 403	1 535	-942	-85	70
September	6 164	-21	-1 691	-2 916	1 299	-941	-73	-83
Oktober	6 692	-30	-2 354	-3 283	1 397	-1 008	-42	51
November	6 375	-91	-2 395	-3 270	1 396	-951	-46	-71
Desember	6 276	-260	-4 451	-2 788	1 458	-825	-7	-314
1990*								
Januar	7 015	365	-94	-3 265	1 575	-738	41	-132
Februar	5 604	100	-802	-2 465	1 413	-743	-40	-174
Mars	6 813	-45	-1 171	-3 977	1 612	-799	-41	94
April	5 657	411	-2 091	-2 934	1 277	-853	-72	-48
Mai	5 630	-589	-578	-5 895	1 703	-874	-43	40
Juni	4 972	315	59	-1 729	1 518	-1 043	-25	-720
Juli	5 260	110	470	-2 330	1 535	-1 513	-50	218
August	6 686	-503	100	-2 854	1 470	-1 186	-28	73
September	9 098	-58	-409	-2 200	1 208	-1 115	-51	-92
Oktober	11 185	587	-1 093	-3 907	1 297	-1 144	-21	-216
November	11 046	-186	-1 013	-4 390	1 816	-1 043	-25	551
Desember	9 574	296	-1 232	-2 340	1 320	-890	-49	-151
1991* 1)								
Januar	8 970	-819	-376	-2 370	1 742	-665	11	29
Februar	6 457	635	-329	-2 755	1 206	-679	-47	-278
Mars	6 721	-801	60	-1 849	1 859	-679	-48	-745
April	7 612	-955	1 694	-6 272	2 419	-702	-7	-554
Mai	7 885	649	221	-2 984	2 469	-591	-42	-559
Juni	7 757	-270	344	-2 702	1 752	-784	-33	-590
Juli	7 996	-143	900	-2 464	2 444	-1 063	-41	-522

* Foreløpige tall.

1) Tallene for januar-juni er rettet.

Tabell 2. (forts.) Spesifikasjoner i driftsregnskapet overfor utlandet. Mill.kr

	Eks- port- over- skudd	Netto renter	Netto aksje- utbyt- te mv.	Netto stø- nader	Rente- og stø- nads- over- skudd	Over- skudd på drifts- regn- skapet	Netto endrings i fordrin- ger og gjeld ikke forår- saket av transak- sjoner	Nedgang (opp- gang-) i Norges netto- gjeld til ut- landet
1985	40 961	-4 272	-5 234	-4 774	-14 280	26 682	7 073	33 755
1986	-18 380	-4 134	-4 958	-5 971	-15 063	-33 443	3 721	-29 721
1987	-11 202	-5 722	-3 825	-6 588	-16 136	-27 338	14 390	-12 949
1988	-4 288	-10 483	-3 059	-7 390	-20 932	-25 220	-2 724	-27 944
1989*	26 828	-13 305	-4 344	-7 781	-25 430	1 398	-2 720	-1 323
1990*	48 043	-12 277	-4 583	-8 572	-25 432	22 612	16 166	38 778
1988								
Juli	-225	-827	-109	-798	-1 734	-1 958	-6 317	-8 275
August	256	-1 479	-39	-475	-1 993	-1 737	-3 364	-5 100
September ..	-171	-1 041	3	-443	-1 481	-1 651	-217	-1 868
Oktober	646	-1 046	-8	-895	-1 949	-1 303	2 477	1 175
November ...	-1 401	-768	98	-1 051	-1 722	-3 123	2 339	-784
Desember ...	-1 731	-755	9	-1 138	-1 884	-3 615	1 026	-2 589
1989*								
Januar	3 631	-1 044	-114	-706	-1 864	1 768	-2 518	-750
Februar	1 460	-1 380	-1 677	-348	-3 406	-1 946	-1 021	-2 967
Mars	3 126	-1 392	-158	-318	-1 868	1 258	-1 169	89
April	2 746	-1 154	-1 356	-809	-3 320	-573	663	90
Mai	4 153	-742	-745	-377	-1 863	2 290	-4 404	-2 115
Juni	1 709	-956	-124	-456	-1 536	173	-2 850	-2 678
Juli	3 227	-1 332	-164	-501	-1 997	1 230	4 365	5 596
August	3 577	-1 790	8	-525	-2 306	1 270	-1 996	-726
September ..	1 739	-984	-44	-431	-1 458	281	-1 004	-723
Oktober	1 422	-833	61	-964	-1 736	-313	3 122	2 808
November ...	948	-898	13	-908	-1 792	-844	1 062	218
Desember ...	-911	-802	-44	-1 439	-2 285	-3 196	3 031	-165
1990*								
Januar	4 768	-1 065	-231	-535	-1 832	2 936	3 273	6 210
Februar	2 894	-896	-2 282	-523	-3 702	-808	1 249	441
Mars	2 487	-1 714	-76	-493	-2 284	203	-1 667	-1 464
April	1 346	-1 053	-1 025	-619	-2 697	-1 351	1 298	-52
Mai	-607	-875	-674	-395	-1 944	-2 551	1 059	-1 493
Juni	3 347	-1 205	-58	-475	-1 737	1 610	-506	1 104
Juli	3 698	-919	-71	-668	-1 657	2 041	3 182	5 223
August	3 757	-792	75	-346	-1 063	2 695	6 015	8 709
September ..	6 381	-1 146	-41	-496	-1 682	4 698	-2 984	1 714
Oktober	6 688	-937	-37	-940	-1 914	4 774	2 516	7 291
November ...	6 755	-659	-82	-1 398	-2 138	4 617	2 898	7 515
Desember ...	6 530	-1 016	-82	-1 685	-2 782	3 747	-167	3 580
1991* 1)								
Januar	6 522	-673	-1 893	-517	-3 083	3 440	-487	2 953
Februar	4 210	-914	-3 091	-402	-4 406	-197	2 209	2 012
Mars	4 518	-1 560	-652	-537	-2 748	1 769	-6 691	-4 922
April	3 235	-853	-1 017	-641	-2 511	725	-7 356	-6 631
Mai	7 049	-279	-438	-541	-1 257	5 792	-764	5 028
Juni	5 474	-925	-44	-534	-1 502	3 972	-4 750	-778
Juli	7 107	-699	-144	-336	-1 179	5 928	-373	5 555

* Foreløpige tall.

1) Tallene for januar-juni er rettet.

Tabell 3. Spesifikasjoner i kapitalregnskapet overfor utlandet. Mill. kr

	Netto kapitalinngang fra utlandet							Netto endringer i fordringer og gjeld forårsaket av valuta-kurs-endringer mv.	Oppgang (nedgang-) i Norges netto-gjeld til utlandet
	Til statsforvaltningen	Til finansinstitusjoner	Til rederier og oljeboring	Til oljeutvinning og rørtransport 1)	Til kommuner og andre offentlige og private foretak	Andre kortsiktede kapitaltransaksjoner og statistiske avvik	Netto kapitaltransaksjoner i alt		
1985	1 023	-6 096	-5 890	-4 678	-743	-10 300	-26 682	-7 073	-33 755
1986	5 516	31 507	-7 657	15 314	954	-12 193	33 443	-3 721	29 722
1987	2 443	36 729	-6 027	8 940	-6 275	-8 472	27 338	-14 390	12 949
1988	3 991	17 576	5 528	5 537	-481	-6 929	25 220	2 724	27 944
1989*	3 500	-4 009	3 091	-359	4 850	-8 471	-1 398	2 720	1 323
1990*	-1 001	8 744	-4 222	-2 834	-4 168	-19 131	-22 612	-16 166	-38 778
1988									
Juli	52	-761	57	820	-225	2 015	1 958	6 317	8 275
August	-135	2 350	663	28	1 524	-2 694	1 737	3 364	5 100
September ..	-54	583	-702	-657	-591	3 072	1 651	217	1 868
Oktober	-355	-629	-372	1 677	366	616	1 303	-2 477	-1 175
November ...	97	4 864	2 475	-210	-1 438	-2 665	3 123	-2 339	784
Desember ...	-825	-2 392	2 215	143	807	3 667	3 615	-1 026	2 589
1989*									
Januar	-683	-294	6	-757	277	-316	-1 768	2 518	750
Februar	626	-314	105	1 390	-6	146	1 946	1 021	2 967
Mars	-21	692	-75	-32	1 871	-3 693	-1 258	1 169	-89
April	1 035	-1 648	-393	98	-687	2 169	573	-663	-90
Mai	578	-474	-728	-413	2 144	-3 398	-2 290	4 404	2 115
Juni	102	521	477	-578	-444	-251	-173	2 850	2 678
Juli	1 482	-4 026	859	-633	-1 100	2 188	-1 230	-4 365	-5 596
August	412	4 296	-1 234	-812	-1 743	-2 190	-1 270	1 996	726
September ..	19	1 637	490	-262	1 908	-4 073	-281	1 004	723
Oktober	-53	-6 071	258	1 221	2 500	2 458	313	-3 122	-2 808
November ...	181	-1 126	-265	97	2 372	-414	844	-1 062	-218
Desember ...	-178	2 798	3 591	322	-2 242	-1 096	3 196	-3 031	165
1990*									
Januar	-1 047	527	-441	469	-1 971	-474	-2 936	-3 273	-6 210
Februar	-2 253	8 231	-445	-120	573	-5 177	808	-1 249	-441
Mars	-116	560	-1 061	-151	-493	1 058	-203	1 667	1 464
April	-94	-442	784	3 509	2 229	-4 635	1 351	-1 298	52
Mai	1 296	-1 895	-930	-1 073	1 465	3 688	2 551	-1 059	1 493
Juni	-39	4 572	-1 251	824	-17	-5 700	-1 610	506	-1 104
Juli	90	3 806	-378	-1 876	-2 318	-1 366	-2 041	-3 182	-5 223
August	481	3 015	-302	-1 210	-539	-4 139	-2 695	-6 015	-8 709
September ..	-31	-2 369	344	-4 449	-1 559	3 365	-4 698	2 984	-1 714
Oktober	-71	-2 704	-345	2 357	33	-4 044	-4 774	-2 516	-7 291
November ...	976	-281	270	-1 436	-2 912	-1 234	-4 617	-2 898	-7 515
Desember ...	-193	-4 276	-467	322	1 341	-475	-3 747	167	-3 580
1991* 2)									
Januar	-1 056	2 530	626	-548	-1 860	-3 131	-3 440	487	-2 953
Februar	1 070	4 267	-686	1 617	-4 852	-1 219	197	-2 209	-2 012
Mars	-16	4 194	292	-2 267	-1 618	-2 354	-1 769	6 691	4 922
April	1 549	-10 846	-658	7 911	-843	2 162	-725	7 356	6 631
Mai	-448	-2 732	-688	-1 187	-1 845	1 108	-5 792	764	-5 028
Juni	-556	3 319	174	717	-3 289	-4 336	-3 972	4 750	778
Juli	7 746	-12 553	-953	-2 237	377	1 692	-5 928	373	-5 555

* Foreløpige tall.

1) Inklusive selskaper som er statsforetak. 2) Tallene for januar-juni er rettet.

(SU nr. 40, 1991)

EMISJONER AV IHENDEHAVEROBLIGASJONER I JULI 1991

I juli 1991 ble det emittert ihendehaverobligasjoner for i alt 3 921 mill.kr., fordelt med 2 477 mill.kr på det innenlandske marked og 1 444 mill.kr på lån i utenlandsk valuta.

Fra januar til juli 1991 ble det emittert ihendehaverobligasjoner for i alt 51 030 mill.kr. Dette er en økning på 8 079 mill.kr. (18,8 prosent) sammenlignet med januar til juli 1990. Emisjonene på det innenlandske markedet i årets sju første måneder økte med 2 918 mill.kr. (8,1 prosent), mens emisjonene i utenlandsk valuta økte med 5 161 mill.kr. (76,8 prosent) sammenlignet med samme periode året før.

Dette viser foreløpige oppgaver fra Statistisk sentralbyrås kredittmarkedstatistikk.

Emisjoner av ihendehaverobligasjoner i juli 1991. Mill.kr

Låntakere	1990		1991*	
	Juli	Jan.-juli	Juli	Jan.-juli
A. Emisjoner i alt	4 669	42 951	3 921	51 030
B. Emisjoner i norske kroner av norske låntakere	4 470	36 229	2 477	38 847
Statsforvaltningen 2)	-	-	-	12 000
Kommuneforvaltningen	450	1 390	300	2 672
Fylkeskommuner	-	200	-	1 459
Kommuner	450	1 190	300	1 213
Forretningsbanker	777	1 336	-	1 725
Sparebanker	175	375	-	230
Statsbanker	420	3 765	-	1 450
Private kredittforetak	1 736	24 308	1 737	16 833
Livsforsikringsselskaper	-	130	-	85
Statsforetak	-	2 200	-	1 100
Kommuneforetak	162	750	345	1 430
Private foretak	750	1 975	95	1 322
C. Emisjoner i norske kroner av utenlandske låntakere	-	-	-	300
D. Emisjoner i utenlandsk valuta 3)	199	6 722	1 444	11 883
Statsforvaltningen	-	-	-	8 024
Forretningsbanker	63	4 611	-	497
Sparebanker	-	113	-	-
Private kredittforetak	136	1 676	241	2 159
Private finansieringsselskaper	-	-	-	-
Statsforetak	-	322	1 203	1 203
E. Emisjoner i eurokroner	-	-	-	-

1) Ikke medregnet spareobligasjonslån.

2) Omfatter kun de emisjoner som er rapportert til Norges Bank. Omregnet etter månedens gjennomsnittlige valutakurs.

K i l d e : Norges Bank.

(SU nr. 40, 1991)

EMISJONER AV SERTIFIKATER I JULI 1991

I juli 1991 ble det emittert sertifikater innenlands for 13 753 mill.kr. Av disse var 5 203 mill.kr statssertifikater, 6 470 mill.kr banksertifikater, 1 295 mill.kr kredittsertifikater og 785 mill.kr lånesertifikater. Totalt økte utestående sertifikatgjeld med 12 292 mill.kr (24,4 prosent) i løpet av de 12 siste månedene. Total sertifikatgjeld var pr 31. juli 1991 62 585 mill.kr.

Emisjoner av sertifikater lagt ut i Norge. Mill.kr

	Bruttoemisjoner				Utestående beløp pr.	
	1990		1991*		31. juli 1990	31. juli 1991*
	Juli	Jan.-juli	Juli	Jan.-juli		
Emisjoner i alt	9 388	82 906	13 753	104 723	50 293	62 585
Statssertifikater	5 650	22 683	5 203	29 796	26 139	33 794
Banksertifikater	898	32 969	6 470	47 119	6 324	8 243
Forretningsbanker	568	18 699	4 040	32 429	4 698	5 718
Sparebanker	330	14 270	2 430	14 690	1 626	2 525
Kredittsertifikater	1 465	10 060	1 295	11 638	7 636	9 168
Finanssertifikater	-	1 300	-	1 225	550	950
Lånesertifikater	1 375	15 894	785	14 945	9 644	10 430
Statsbanker	-	100	-	1 300 1)	100	1 050 1)
Fylkeskommuner	-	-	-	175	-	175
Kommuner	526	1 857	-	1 610	1 502	1 123
Statsforetak	-	1 925	-	1 175	900	750
Kommuneforetak	229	3 047	130	2 389	1 642	1 122
Private foretak	620	8 965	655	8 296	5 500	6 210

1) Korrigerte tall

K i l d e : Norges Bank.

(SU nr. 40, 1991)

SKADEFORSIKRINGSSLESKAPER. KVARTALSSTATISTIKK PR. 30. JUNI 1991

Skadeforsikringsselskapene reduserte i 1. halvår 1991 sine utlån til foretak, kommuner og privatpersoner med 115 mill.kr (2,6 prosent) til 4 517 mill.kr pr. 30. juni 1991. Beholdningen av ihendehaverobligasjoner steg med 1 687 mill.kr (13,6 prosent) og utgjorde 14 055 mill.kr pr. 30.juni 1991. Dette viser foreløpige oppgaver fra Statistisk sentralbyrås kredittmarkedsstatistikk.

Tabell 1. Skadeforsikringsselskaper. Balanse. Mill.kr 1)

Aktivaposter	1990	1990	1990	1990	1991	1991
	31.mars* 2)	30.juni* 2)	30.sept* 2)	31.des* 2)	31.mars* 2)	30.juni* 2)
EIENDELER I ALT	46 719	50 124	50 399
1. Sedler og skillemynt	2	2	2	1	2	2
2. Bankinnskudd	5 011	4 618	4 996	6 412	7 179	6 273
a. Norges Bank	1	2	1	1	1	1
b. Postgiro og Postspare- banken	69	61	63	110	98	78
c. Forretningsbanker	3 242	3 038	3 309	4 607	5 126 7)	4 354
d. Sparebanker	1 051	900	945	1 102	1 483	1 371
e. Utenlandske banker	649	617	677	593	471	468
3. Statskasseveksler	-	-	-	-	-	-
4. Sertifikater	367	339	380	830	959	2 502
a. Statssertifikater	-	3	-	10	-	304
b. Banksertifikater	-	-	20	90	66	71
Forretningsbanker	-	-	20	75	51	56
Sparebanker	-	-	-	15	15	15
c. Kredittsertifikater	225	190	221	182	216	227
d. Finanssertifikater	70	15	26	30	35	30
e. Lånesertifikater	72	131	113	234	260	248
Fylkeskommuner	-	-	-	43	-	5
Kommuner	46	40	30	63	85	105
Statsforetak	-	30	5	5	-	-
Kommuneforetak	10	20	-	39	45	24
Statsbanker	-	-	-	-	-	-
Private foretak	16	41	78	84	130	114
f. Utlandet 3)	-	-	-	284	382	1 622
5. Ihendehaverobligasjoner 4) ..	10 678	11 085	12 509	12 368	12 813	14 055
6. Aksjer 5)	6 910	7 399	7 398	7 192	7 102	6 898
Norske	5 029	5 447	5 715	5 857	5 407	4 914
Utenlandske	1 881	1 952	1 683	1 335	1 695	1 983
7. Grunnfondsbevis	-	-	-	-	-	-
8. Utlån før avskrivninger 6) ..	6 927	7 621	6 276	6 463	6 304	5 644
9. Andre fordringer	9 546	11 857 7)	11 045
Av dette: Andeler i aksje- og obl. fond	426	330	294
10. Realkapital	3 907	3 909	3 980
GJELD OG EGENKAPITAL I ALT	46 719	50 124	50 399
11. Ihendehaverobligasjoner	150	150	180
12. Andre lån	568	544	504
13. Annen gjeld	4 498	6 121	4 646
14. Tekniske reserver	32 049 7),8)	33 460 7)	34 630
15. Avsetninger	972 7),8)	1 252 7)	1 271
16. Egenkapital	8 482 8)	8 598	9 169
a. Aksjekapital	2 182 7)	2 971 7)	2 971
b. Grunnfondsbeviskapital	-	-	-
c. Annen egenkapital	6 300 7)	5 627 7)	6 198

1) Maskinell summering kan føre til avrundingsfeil.

2) Balanseutdrag.

3) Før 31.12.1990 kan utenlandske sertifikater være inkludert i øvrige sektorer.

4) Bokført verdi. Spesifikasjon, se tabell 2.

5) Bokført verdi.

6) Spesifikasjon, se tabell 3.

7) Korrigerte tall.

8) Anslag. Endelige tall foreligger ved avsluttende årsregnskap.

Tabell 2. Skadeforsikringsselskaper. Beholdninger av ihendehaverobligasjoner, bokført verdi, etter utstedersektor. Mill.kr 1)

Låntakersektor	1990	1990	1990	1990	1991	1991
	31.mars*	30.juni*	30.sept*	31.des*	31.mars*	30.juni*
I ALT	10 678	11 085	12 509	12 368	12 813	14 055
A. Offentlig forvaltning	926	999	1 128	1 226	1 501	2 482
110. Statsforvaltningen	637	592	535	414	541	1 009
510. Fylkeskommuner	} 289	} 407	} 593	51	136	321
550. Kommuner				761	825	1 153
B. Finansinstitusjoner	7 018	6 429	6 221
190. Statsbanker	-	-	36	41	41	81
210. Forretningsbanker	} 2)	} ..	} ..	400	492	806
250. Sparebanker				35	56	41
310. Private kredittforetak	5 923	6 205	6 895	6 399	5 701	5 084
370. Private finansierings- selskaper	} ..	} ..	} ..	131	139	179
410. Livsforsikrings- selskaper mv.				12	-	30
470. Skadeforsikrings- selskaper	1	1	1
C. Ikke-finansielle foretak				1 845	2 300	2 395
610. Statens forretningsdrift	} 181	} 220	} 217	19	6	1
630. Selvstendige stats- foretak				271	207	420
650. Kommuneforetak	335	392	486	564	867	1 072
710. Private selskaper med begrenset ansvar (aksjeselskaper mv.)	} 2)	} ..	} ..	981	1 221	892
740. Private ikke- forretningsmessige produsentorienterte institusjoner				10	-	10
D. Husholdninger mv.	1	1	0
760. Personlige foretak mv.	} ..	} ..	} ..	0	-	-
770. Private ikke- forretningsmessige konsumentorienterte institusjoner				-	-	0
790. Personlig nærings- drivende	-	-	-
810. Lønnstakere o.l.	-	-	-
890. Andre private sektorer 3)	976	1 194	1 664	1	1	0
D. Utlandet	2 337	2 074	2 083	2 278	2 582	2 956

1) Maskinell summering kan føre til avrundingsfeil.

2) Ikke spesifisert før 31.12.1990. Er inkludert i Andre private sektorer.

3) Inkluderer uspesifiserte sektorer for kvartalene før 31.12.1990.

Tabell 3. Skadeforsikringselskaper. Utlån etter låntakersektor. Mill.kr 1)

Låntakersektor	1990	1990	1990	1990	1991	1991
	31.mars*	30.juni*	30.sept*	31.des*	31.mars*	30.juni*
I ALT	6 927	7 621	6 276	6 463	6 304	5 644
A. Offentlig forvaltning	371	380	342	300	286	233
110. Statsforvaltningen	100	100	100	100	100	101
130. Trygdeforvaltningen	3	3	3	3	3	0
510. Fylkeskommuner	9	38	7	50	46	1
550. Kommuner	259	239	232	147	138	132
B. Finansinstitusjoner	1 510	1 751	1 183	1 954	1 679	1 022
170. Postgiro og Postspare- banken	1	1	1	-	-	-
190. Statsbanker	-	-	-	-	-	-
210. Forretningsbanker	92	52	135	18	18	3
250. Sparebanker	84	100	136	141	44	29
310. Private kreditforetak .	278	357	143	140	222	146
370. Private finansierings- selskaper	874	1 060	595	1 530	1 270	719
410. Livsforsikrings- selskaper mv.	151	151	141	101	101	100
470. Skadeforsikrings- selskaper	30	30	30	25	25	25
C. Ikke-finansielle foretak	2 032	2 494	2 038	1 562	1 623	1 640
610. Statens forretningsdrift	-	-	-	-	-	0
630. Selvstendige stats- foretak	98	95	95	105	25	0
650. Kommuneforetak	34	31	18	18	16	17
710. Private selskaper med begrenset ansvar (aksjeselskaper mv.) ...	1 799	2 268	1 824	1 333	1 475	1 517
740. Private ikke- forretningsmessige produsentorienterte institusjoner	100	100	100	106	106	106
D. Husholdninger mv.	2 931	2 951	2 669	2 642	2 712	2 744
760. Personlige foretak mv. .	368	328	300	294	291	277
770. Private ikke- forretningsmessige konsumentorienterte institusjoner	1	3	2	2	2	2
790. Personlig nærings- drivende	197	180	216	241	239	236
810. Lønnstakere o.l.	2 295	2 375	2 077	2 032	2 088	2 176
890. Andre private sektorer .	70	65	74	73	94	53
D. Utlandet	82	44	44	4	4	4
E. Spesifikasjoner:						
1. Foretak, kommuner og privatpersoner (sum sektorene 510 - 890)	5 231	5 722	4 946	4 402	4 518	4 517
2. Boliglån i alt	1 813	1 824	1 767	1 668	1 549	1 688
Herav til lønnstakere	1 685	1 717	1 659	1 565	1 457	1 578

*) Maskinell summering kan føre til avrundingsfeil.

Publikasjoner utsendt i august 1991

Bank- og kredittstatistikk Aktuelle tall (BK; 19-22). I publikasjonen publiseres løpende regnskapsstatistikk for banker, kredittforetak, finansierings-selskaper mv. så snart tallene foreligger. Sidetall 17-33, 30 kr ISSN 0333-1504

En disaggregert ettermodell for offentlig transport i MODAG/MSG (RAPP; 91/11). Rapporten dokumenterer en modell som fordeler offentlig transport på undergruppene lufttransport, sjøtransport, veitransport, transport med jernbane, sporvei mv. og post og telekommunikasjon. Modellen viser at husholdningenes etterspørsel etter transporttjenestene avhenger av total forbruksutgift, relative priser og beholdningen av privatbiler. I rapporten brukes modellen til å framskrive flytrafikken og å analysere virkninger av å innføre en avgift på utslipp av CO₂. Sidetall 42, 70 kr ISBN 82-537-3568-5

Folke- og bolig telling 1990 Kommunehefter for 0434 Engerdal (ISBN 82-537-3066-7), 0436 Tolga (ISBN 82-537-3067-5), 0437 Tynset (ISBN 82-537-3068-3), 0438 Alvdal (ISBN 82-537-3069-1), 0439 Folldal (ISBN 82-537-3070-5), 0441 Os (ISBN 82-537-3071-3). Heftene gir resultater for hver kommune og for områder som er mindre enn kommune (delområder, grunnkretser, tettsteder). Tabeller over sysselsetting, arbeidsreiser, boliger og boforhold, husholdningssammensetning mv. Figurer med hovedtall fra tellingene i 1980 og 1990. Kart over kretsinn deling og tettstedsgrenser for kommunen. Tekstdel med hovedvekt på definisjoner av enheter og kjennemerker. Sidetall 48, 50 kr

Framskrivning av folkemengden 1990-2050 Nasjonale og regionale tall (NOS B; 983). Publikasjonen gir framskrevne tall for folkemengden etter kjønn og alder for landet som helhet, samt folkemengden etter alder for fylker og kommuner. I befolkningsframskrivningen 1990 er det i alt utarbeidet 9 beregningsalternativ basert på ulike kombinasjoner av forutsetninger om videre utvikling i fruktbarhet, netto innvandring og innenlands flytting. Om levealderen forutsettes den samme jevne økning fram mot år 2010 i alle beregningene.

Forutsetningene for beregningene blir gjort nærmere rede for i publikasjonen. Sidetall 181, 80 kr ISBN 82-537-3571-5 ISSN 0332-8015

Nasjonalregnskapsstatistikk (NOS B; 981). Inneholder 107 tabeller systematisert i tabellområder: 1) Oversiktstabeller 3) Internasjonale tabeller 4) Vekstrate- og prisendringstabeller 5) Næringsstabeller 6) Arts- og formålstabeller 8) Institusjonelle sektortabeller. Vi har sløffet tabellområdene 2) Historiske tabeller og 7) Tabeller over varer og tjenester i denne utgaven. Tabellene har tidsserier for årene 1979-1989. Sidetall 345, 100 kr ISBN 82-537-3565-0 ISSN 0550-0494

Olje- og gassvirksomhet 2. kvartal 1991 Statistikk og analyse (NOS B; 987). Publikasjonen blir utgitt kvartalsvis og inneholder tabeller som gir viktig informasjon om utvikling på norsk kontinentalsokkel, også årsstatistikk. I en tekstdel gis en redegjørelse for statistisk behandling av oljevirk-somheten og en analyse av investeringsaktivitet, produksjon, markedsutviklingen for olje og gass. Sidetall 62, 60 kr ISBN 82-537-3581-2 ISSN 0802-0477

Månedstatistikk over utenrikshandelen (MU; Juni 1991). Heftet inneholder hovedtall for de tre siste årene sammen med mer detaljerte varegrupperinger både etter tolltariffens varenummer og etter FNs SITC-varegruppering. Samhandelen med land blir gitt i noen av tabellene. I tillegg finnes indekser over utenrikshandelen. Et vedlegg omhandler spesielt eksporten av råolje og naturgass. Serien avslutte med et hefte nr. 13 med **endelige årstall** som publiseres i april/mai etter at revisjonen for foregående år er avsluttet. Sidetall 75, 30 kr ISSN 0332-6403

Skatter og overføringer til private Historisk oversikt over satser mv. årene 1975-1991 (RAPP; 91/14). Publikasjonen omfatter satser mv. for direkte og indirekte skatter, trygdeavgifter, visse trygdeytelser o.a. Sidetall 69, 80 kr ISBN 82-537-2970-7 ISSN 0332-8422

Publikasjonene er til salgs i bokhandlene

Statistisk månedshefte (SM; 7-8/91). Gir i et sett av faste tabeller oversikt over det aller meste av det SSB lager av konjunkturstatistikk og annen måneds- og kvartalsstatistikk. Foruten tall for siste eller nest siste måned eller kvartal, gir månedsheftet tall for en rekke tidligere måneder, kvartal og år. Sidetall 140, 50 kr ISSN 0029-3636

Statistisk ukehefte (SU; 31-35). Ukeheftene gir foruten korttidsstatistikk en løpende presentasjon av hovedresultater fra all ny statistikk etter hvert som den utkommer. Sidetall 33-56, 30 kr ISSN 0550-0567

Tjenesteyting 1989 Forretningsmessig tjenesteyting og utleie av maskiner og utstyr (NOS B; 964). Publikasjonen omfatter statistikk for forretningsmessig tjenesteyting og utleie av maskiner og utstyr. Det gis opplysninger om tallet på bedrifter, sysselsetting, lønnskostnader, produksjonsverdi, investeringer, månedsfortjeneste mv. I tillegg til statistikkopplysninger for 1989, presenteres også tidsserietabeller for enkelte størrelser. Sidetall 76, 60 kr ISBN 82-537-3570-7 ISSN 0800-4056

Publikasjoner under utsending i september 1991

Barnehager 1990 (NOS B; 975) Sidetall 58, 50 kr

Byggearealstatistikk 2. kvartal 1991 (NOS B; 991) Sidetall 55, 50 kr

Effektivisering av kraftmarkedet (RAPP; 91/13) Sidetall 39, 70 kr

Fiske og oppdrett av laks mv. 1989 (NOS B; 985) Sidetall 76, 60 kr

Husholdningenes sparing Begrepsavklaring, data-problemer og analyse/Knut Houm (red) (RAPP; 91/16) Sidetall 92, 80 kr

Industristatistikk 1989 Hefte I Næringstall (NOS B; 989) Sidetall 125, 70 kr

Kredittmarkedstatistikk Fordringer og gjeld overfor utlandet 1988 og 1989 (NOS B; 990) Sidetall 94, 60 kr

Utdanningsstatistikk Grunnskolar 1. september 1990 (NOS B; 972) Sidetall 106, 60 kr

Utdanningsstatistikk Videregående skoler 1. oktober 1989 (NOS B; 984) Sidetall 95, 60 kr

Statistikk som ventes publisert i kommende uke

Tittel/emne	Planlagt publiserings- dato	Publiserings- måte
Detaljomssetningsindeksen august 1991	10.10	Aktuell statistikk og Teledata
Konsumprisindeks pr. 15. september 1991	10.10	"
Byggekostnadsindeks for boliger 1991	9.10	Statistisk ukehefte
Innbetalt og fordelt skatt. Jan.-aug.-91	9.10	"
Utenrikshandelen med varer i januar-august 1991	9.10	"

Uke-, måneds- og kvartalspublikasjoner

Abonnementsprisene for SSBs uke-, måneds- og kvartalspublikasjoner er for året
1991 fastsatt til:

		Pr. år	Pr. hefte
Statistisk ukehefte (SU)	kr	500	30
Statistisk månedshefte (SM)	kr	400	50
Månedssstatistikk over utenrikshandelen (MU)	kr	290	30
Bank- og kredittstatistikk. Aktuelle tall (BK)	kr	420	30
Økonomiske analyser (ØA)	kr	300	40 ²
Regionalstatistikk (RS)	kr	410 ¹	-
Byggearealstatistikk, kvartalspublikasjon (NOS)	kr	190	50
Olje- og gassvirksomhet, kvartalspublikasjon (NOS)	kr	200	50
Samfunnsspeilet (SP)	kr	100	40
Byggekostnadsindeks (BKI)	kr	210	-
Konsumprisindeks og prisindeks for førstegangs omsetning innenlands (KPI)	kr	220	-

¹ Perm kr 50,- kommer ev. i tillegg.

² Nr. 1 kr 60,-

SYSTEMATISK OVERSIKT OVER EMNEGRUPPENE

0 GENERELLE EMNER

- 00 Generelle emner, nasjonalt
- 01 Generelle emner, regionalt
- 09 Andre generelle emner

1 NATURRESSURSER OG NATURMILJØ

- 10 Ressurs- og miljøregnskap og andre generelle ressurs- og miljøemner
- 11 Areal
- 12 Energi
- 13 Luft
- 14 Vann
- 15 Mineraler
- 16 Skog og planteliv
- 17 Dyreliv
- 18 Naturmiljø - levekår og økonomi
- 19 Andre ressurs- og miljøemner

2 SOSIODEMOGRAFISKE EMNER

- 20 Generelle sosiodemografiske emner
- 21 Befolkning
- 22 Helseforhold og helsetjeneste
- 23 Utdanning og skolevesen
- 24 Kulturelle forhold, generell tidsbruk, ferie og fritid
- 25 Sosiale forhold og sosialvesen
- 26 Rettsforhold og rettsvesen
- 27 Levekår ellers
- 29 Andre sosiodemografiske emner

3 SOSIOØKONOMISKE EMNER

- 30 Generelle sosioøkonomiske emner
- 31 Folketellinger
- 32 Arbeidskraft
- 33 Lønn
- 34 Personlig inntekt og formue
- 35 Personlig forbruk
- 36 Boliger og boforhold
- 39 Andre sosioøkonomiske emner

4 NÆRINGSØKONOMISKE EMNER

- 40 Generelle næringsøkonomiske emner
- 41 Jordbruk, skogbruk, jakt, fiske og fangst
- 42 Oljeutvinning, bergverksdrift, industri og kraftforsyning
- 43 Bygge- og anleggsvirksomhet
- 44 Utenrikshandel
- 45 Varehandel
- 46 Samferdsel og reiseliv
- 47 Tjenesteyting
- 49 Andre næringsøkonomiske emner

5 SAMFUNNSØKONOMISKE EMNER

- 50 Nasjonalregnskap og andre generelle samfunnsøkonomiske emner
- 51 Offentlig forvaltning
- 52 Finansinstitusjoner, penger og kreditt
- 53 Konjunkturer
- 59 Andre samfunnsøkonomiske emner

6 SAMFUNNSORGANISATORISKE EMNER

- 60 Generelle samfunnsorganisasjoniske emner
- 61 Administrative emner
- 62 Politiske emner
- 69 Andre samfunnsorganisasjoniske emner

STANDARDTEGN

Tall kan ikke forekomme	.	Mindre enn 0,5 av den brukte enheten	0
Oppgave mangler	..	Foreløpige tall	*
Oppgave mangler foreløpig	...	Brudd i den loddrette serien	—
Tall kan ikke offentliggjøres	:	Brudd i den vannrette serien	
Null	-		