

Statistisk ukehefte



STATISTISK SENTRALBYRÅ

Oslo: Postboks 8131 Dep
0033 Oslo 1
Tlf. (02) *86 45 00

Kongsvinger:
Postuttak
2201 Kongsvinger
Tlf. (066) *85 000

Nr. 44/91

30. oktober 1991

INNHOOLD

Emne	Side
32 Arbeidskraftundersøkelsen, 3. kvartal 1991	1
46 Hoteller og andre overnattingsbedrifter. Overnattings- statistikk, september 1991	25
51 Skatteregnskap. Innbetalt og fordelt skatt, januar- august 1991	33
Publikasjoner utsendt i september 1991	35
Publikasjoner under utsending i oktober 1991	36
Statistikk som ventes publisert i kommende uke	37

(SU nr. 44, 1991)

ARBEIDSKRAFTUNDERSØKELSEN 3. KVARTAL 1991

I 3. kvartal 1991 var det 2 046 000 sysselsatte og 123 000 arbeidssøkere uten arbeidsinntekt ifølge Statistisk sentralbyrås arbeidskraftundersøkelse (AKU). Arbeidssøkerne utgjorde 5,7 prosent av arbeidsstyrken. I forhold til 3. kvartal 1990 gikk tallet på arbeidssøkere opp med 8 000, mens tallet på sysselsatte lå på omtrent samme nivå som i fjor.

AKU er en utvalgsundersøkelse, og tallene vil derfor være noe usikre. Tall for de enkelte kvartal kan ha store tilfeldige avvik fra det faktiske nivå. En må være særlig varsom med å tolke endringer mellom to kvartal isolert, uten samtidig å se på den langsiktige utviklingen.

Arbeidsstyrken

Fra 3. kvartal 1990 til 3. kvartal 1991 var det liten endring i arbeidsstyrken totalt. Sammenlignet med 1. og 2. kvartal er det mindre nedgang i arbeidsstyrken for dem under 30 år og for dem over 66 år. For de andre gruppene samlet er det en noe sterkere økning i yrkesfrekvensen enn i de to foregående kvartalene.

Sysselsetting og arbeidstid

Tallene for 3. kvartal 1991 viser en nedgang i sysselsettingen på årsbasis som er betydelig svakere enn den var i de to foregående kvartalene. Det er likevel for tidlig å si om dette innleder et klart vendepunkt i utviklingen. AKU er som nevnt en utvalgsundersøkelse, og tilfeldigheter ved utvalget vil kunne gi relativt store utslag når man ser på endringstall.

Også tallene for utførte ukeverk i 3. kvartal viser en svakere nedgang enn i 1. og 2. kvartal, justert for økt fravær pga. ferie (denne justeringen medfører en nedgang i utførte ukeverk på 7 000, mot 27 000 ukorrigert, fra 3. kvartal 1990 til 3. kvartal 1991). Faktisk arbeidstid pr. uke gikk ned fra 41,4 til 41,1 timer for menn og fra 31,3 til 31,2 timer for kvinner fra 3. kvartal 1990 til 3. kvartal 1991.

Fordelt på næring er det fortsatt nedgang i sysselsettingen innenfor primærnæringene, industrien og bygge- og anleggsvirksomheten. For varehandel tyder tallene på at nedgangen har stoppet. I offentlig tjenesteyting økte tallet på sysselsatte med 22 000 fra 3. kvartal 1990 til 3. kvartal 1991. Halvparten av denne økningen gjelder deltidsansatte. Den økte satsingen på sysselsettingstiltak bidrar også noe til veksten i offentlig tjenesteyting.

Arbeidsløsheten

I 3. kvartal 1991 var det 123 000 arbeidssøkere uten arbeidsinntekt, 70 000 menn og 52 000 kvinner. Arbeidssøkerne utgjorde 5,7 prosent av arbeidsstyrken, 5,9 prosent for menn og 5,4 prosent for kvinner. I forhold til samme kvartal i fjor har arbeidsløsheten gått opp med 8 000 personer, likelig fordelt på menn og kvinner.

38 prosent av arbeidssøkerne hadde vært ledige i mer enn et halvt år i 3. kvartal 1991, om lag det samme som i 3. kvartal i fjor. Den gjennomsnittlige ledighetsperioden gikk ned fra 29,3 til 28,4 uker.

AKUs arbeidsløshetstall på 123 000 må ikke forveksles med Arbeidsdirektoratets tall for registrerte arbeidsløse, hvor gjennomsnittet for de tre månedene i 3. kvartal var 108 600. AKUs tall inkluderer også arbeidssøkere som av ulike grunner ikke registrerer seg ved arbeidsformidlingen, og en del av dem som går på arbeidsmarkedstiltak.

TEKNISKE NOTER

1. Brudd i tidsserien

1.1. 2. kvartal 1991

Referanseukene i 2. kvartal 1991 ble lagt slik at Kristi Himmelfartsdag kom med i referanseuka for mai, og referanseuka for juni ble lagt en uke tidligere enn i 1990. I 2. kvartal 1990 inngikk 2. påskedag i referanseuka for april. Dette betyr at det er brudd i tidsserien for utførte ukeverk forårsaket av flere ulike faktorer, som riktignok utjevner hverandre til en viss grad. Effekten av de enkelte faktorene har vi ikke muligheter for å kvantifisere helt presist. Vi har i stedet tatt utgangspunkt i tallene for 1. kvartal 1991 og 2. kvartal 1989. Det synes rimelig å anta at faktisk arbeidstid pr. uke er blitt redusert med om lag 0,1 time fra 2. kvartal 1990. Dette tilsier et tall for utførte ukeverk på rundt 1 780 000 i 2. kvartal 1991. Ut fra dette tallet og det anslag vi i fjor gjorde for bruddet i tidsserien mellom 2. kvartal 1990 og 2. kvartal 1989, får vi en 12-måneders reduksjon i utførte ukeverk i 2. kvartal i år som er usannsynlig stor. Tidsserien for utførte ukeverk indikerer også at anslaget for bruddet i fjor ga et noe for høyt tall for ukeverk i 2. kvartal 1990. En reduksjon i antall utførte ukeverk på 30-40 000 fra 2. kvartal 1989 synes mer rimelig. Dette tilsier i så fall en reduksjon i størrelsesorden 35-45 000 ukeverk mellom 2. kvartal 1990 og 2. kvartal 1991.

1.2. 2. kvartal 1990

Referanseukene i 2. kvartal 1990 ble lagt slik at 2. påskedag kom med i referanseuka for april, og referanseuka for juni ble lagt en uke seinere enn i 1989. Dette har særlig påvirket tallene for utførte ukeverk. Som nevnt under punkt 1.1. antar vi at den faktiske reduksjonen i utførte ukeverk var på 30-40 000 fra 2. kvartal 1989 til 2. kvartal 1990. Dette er en større nedgang enn tidligere anslått. En tilsvarende justering av årsgjennomsnittstallene gir som resultat en nedgang i utførte ukeverk på om lag 30 000 (mot 51 000 ukorrigert) fra 1989 til 1990.

1.3. Endringer fra 2. kvartal 1988

a) Referanseuker

Fra 2. kvartal 1988 gikk en over til månedlig datainnsamling i AKU. Mens tallene tidligere var basert på en referanseuke i kvartalet, er tallene nå et gjennomsnitt for tre uker i hvert kvartal. Generelt er det slik at plasseringen av referanseukene er av betydning ved sammenligninger fra år til år for størrelser som har et markert sesongmønster innenfor de tre månedene som utgjør et kvartal.

Årsgjennomsnittet for sysselsatte i 1988 kan ha blitt inntil 10 000 høyere enn det ville blitt med det gamle undersøkelsesopplegget. Bruddet i tidsserien er særlig stort i 3. kvartal, da mange skoleelever og studenter blir klassifisert som sysselsatte pga. feriearbeid.

Overgangen til månedlig datainnsamling påvirker også tallet på sysselsatte som var midlertidig fraværende pga. ferie, og derigjennom tallet på utførte ukeverk.

For arbeidssøkere uten arbeidsinntekt synes det ikke å være noe vesentlig brudd i tidsserien pga. overgangen til månedlig datainnsamling.

b) Spørreskjema

Fra 2. kvartal 1988 ble det også tatt i bruk et nytt spørreskjema i AKU. Endringene i spørreskjemaet skal med to unntak ikke gi merkbare brudd i tidsserien:

Utførte ukeverk/faktisk arbeidstid

Bruddet i tidsserien skyldes flere forhold. Samlet medfører dette en økning i tallene for faktisk arbeidstid og dermed i utførte ukeverk, uten at det kan gis et mer presist anslag på hvor stort bruddet er. De viktigste faktorene bak bruddet er at vi med det nye spørreskjemaet i større grad får medregnet arbeidstid i biarbeidsforhold, og i større grad får oppgitt faktisk arbeidstid i referanseuka i stedet for avtalt arbeidstid.

Hovedsakelig virksomhet

Personer utenfor arbeidsstyrken spørres om hovedsakelig virksomhet (viktigste aktivitet). Svaralternativene i det nye spørreskjemaet er noe endret.

1.4. Tidligere endringer

Definisjon av sysselsatte

Det er brudd i tidsserien for sysselsatte mellom 4. kvartal 1985 og 1. kvartal 1986. For at en familiearbeider skulle klassifiseres som sysselsatt i AKU, var det tidligere en betingelse at tallet på utførte arbeidstimer i referanseuka var 10 timer eller mer. Denne betingelsen gjelder ikke lenger, og alle familiearbeidere regnes som sysselsatte f.o.m. 1. kvartal 1986. I gjennomsnitt for 1986 medførte dette en økning i tallet på sysselsatte med 14 000.

2. Estimeringsmetoden

AKU-estimatene er basert på enkel oppblåsing med etterstratifisering. Inndelingen i strata er basert både på personregisteret (grupper etter alder, kjønn og region) og data om registrerte sysselsatte.

3. Usikkerhet i AKU

AKU er basert på opplysninger fra et utvalg av befolkningen (24 000 i kvartalet). På grunnlag av disse opplysningene beregnes tallet på sysselsatte, arbeidssøkere m.v. for hele befolkningen i alderen 16-74 år. Dette medfører at resultatene er noe usikre pga. tilfeldigheter og skjevheter ved utvalget. En del av svingningene i tidsserien skyldes utvalgsusikkerhet. Skjevheter ved utvalget kan også føre til at nivåtallene ligger for høyt eller for lavt.

Opplysninger om definisjoner, opplegg og gjennomføring av arbeidskraftundersøkelsene er gitt i Arbeidsmarkedsstatistikk 1989 (NOS B 926).

4. Referansetidspunkt

Kvartalstallene gjelder en bestemt undersøkelsesuke i hver måned:

	<u>1. kvartal</u>	<u>2. kvartal</u>	<u>3. kvartal</u>	<u>4. kvartal</u>
1989	09.01.-15.01. 06.02.-12.02. 27.02.-05.03.	10.04.-16.04. 08.05.-14.05. 05.06.-11.06.	17.07.-23.07. 07.08.-13.08. 11.09.-17.09.	09.10.-15.10. 06.11.-12.11. 04.12.-10.12.
1990	08.01.-14.01. 05.02.-11.02. 05.03.-11.03.	16.04.-22.04. 07.05.-13.05. 11.06.-17.06.	16.07.-22.07. 06.08.-12.08. 10.09.-16.09.	08.10.-14.10. 05.11.-11.11. 03.12.-09.12.
1991	07.01.-13.01. 11.02.-17.02. 04.03.-10.03.	08.04.-14.04. 06.05.-12.05. 03.06.-09.06.	15.07.-21.07. 05.08.-11.08. 09.09.-15.09.	

Tabell 1. Personer 16-74 år i arbeidsstyrken, utførte ukeverk, registrerte arbeidsløse og personer i arbeidsmarkedstiltak. 1000 og prosent

År	kvartal	Arbeidskraftundersøkelsen (AKU)						Registrerte 2)			
		Arbeidsstyrken		Sysselsatte		Utførte ukeverk (37,5 t.)	Arbeidssøkere		Arbeids- løse	I ar- beids- mar- keds- tiltak	
		Per- soner 16-74 år	I alt	Pro- sent	I alt		Pro- sent	I alt			Pro- sent 1)
1000	1000		1000		1000	1000	1000	1000			
Årsgjennomsnitt											
1980	2 887	1 940	67,2	1 908	66,1	1 707	32	1,7	22	16
1985	3 004	2 068	68,8	2 014	67,0	1 789	54	2,6	52	37
1986	3 024	2 128	70,4	2 086	69,0	1 854	42	2,0	36	26
1987	3 046	2 171	71,3	2 126	69,8	1 876	45	2,1	32	18
1988	3 071	2 183	71,1	2 114	68,8	1 810	69	3,2	49	19
1989	3 087	2 155	69,8	2 049	66,4	1 749	106	4,9	83	49
1990	3 094	2 142	69,2	2 030	65,6	1 698	112	5,2	93	56
Endring fra året før											
1981	22	35		27		16	8		6	1
1982	28	20		8		-5	12		13	1
1983	21	19		2		-8	17		23	11
1984	21	20		25		22	-5		3	6
1985	25	34		44		57	-10		-15	2
1986 3)	20	60 (46)		72 (58)		65	-12		-16	-11
1987	22	43		40		22	3		-4	-8
1988	25	12		-12		24	24		17	1
1989	16	-28		-65		37	37		34	30
1990	7	-13		-19		6	6		10	7
Kvartalstall 4)											
1988	4	3 068	2 163	70,5	2 080	67,8	1 880	84	3,9	63	25
1989	1	3 094	2 159	69,8	2 051	66,3	1 811	108	5,0	84	43
	2	3 091	2 172	70,3	2 068	66,9	1 853	104	4,8	80	46
	3	3 085	2 164	70,1	2 054	66,6	1 514	109	5,1	85	44
	4	3 079	2 123	69,0	2 022	65,7	1 818	101	4,8	82	64
1990	1	3 099	2 132	68,8	2 008	64,8	1 755	124	5,8	98	64
	2	3 098	2 151	69,4	2 039	65,8	1 745	112	5,2	90	53
	3	3 091	2 165	70,0	2 050	66,3	1 489	115	5,3	99	42
	4	3 088	2 120	68,7	2 023	65,5	1 805	97	4,6	84	65
1991	1	3 109	2 108	67,8	1 988	63,9	1 738	120	5,7	100	64
	2	3 107	2 107	67,8	1 997	64,3	1 687	110	5,2	94	63
	3	3 103	2 169	69,9	2 046	65,9	1 462	123	5,7	109	50
Endring fra samme kvartal året før 4)											
1989	1	19	-20		-75			54		41	24
	2	19	-19		-59		-78	39		39	29
	3	15	-35		-70		-76	34		34	28
	4	11	-40		-58		-62	17		19	39
1990	1	5	-27		-43		-56	16		14	21
	2	7	-21		-29			8		10	7
	3	6	1		-4		-25	6		14	-2
	4	9	-3		1		-13	-4		2	1
1991	1	10	-24		-20		-17	-4		2	0
	2	9	-44		-42			-2		4	10
	3	12	4		-4		-27	8		10	8

1) Arbeidssøkere i prosent av arbeidsstyrken.

2) Arbeidsdirektoratets tall. Årsgjennomsnitt er basert på de måneder som er med i AKU.

3) Tallene i parentes er endringstall for 1986 med samme definisjon som i 1985, jfr. tekstdelen.

4) Referanseukene for 2.kvartal vil i enkelte år inneholde bevegelige helligdager. Dette gir brudd i tidsserien for utførte ukeverk. Vi har utelatt å ta med endringstall i slike tilfeller. Se ellers omtalen i tekstdelen.

Tabell 2. Personer i alderen 16-74 år i arbeidsstyrken, sysselsatte og arbeidssøkere uten arbeidsinntekt etter kjønn. 1000 og prosent

År	kvartal	Personer ialt		Arbeidsstyrken		Sysselsatte		Arbeidssøkere	
		Menn	Kvinner	Menn	Kvinner	Menn	Kvinner	Menn	Kvinner
1980	1 446	1 440	1 147	793	1 133	775	14	18
1985	1 503	1 501	<u>1 174</u>	<u>893</u>	<u>1 149</u>	<u>865</u>	25	28
1986	1 518	1 505	1 190	938	1 172	914	18	24
1987	1 536	1 510	<u>1 209</u>	<u>962</u>	<u>1 188</u>	<u>938</u>	21	25
1988	1 544	1 528	1 209	974	1 173	941	36	33
1989	1 552	1 536	1 197	957	1 136	913	61	45
1990	1 554	1 540	1 181	961	1 115	915	66	46
Endring fra året før 1)									
1981	12	10	10	25	7	21	3	4
1982	9	19	8	12	-1	9	9	3
1983	15	5	-1	20	-11	13	10	7
1984	5	16	3	17	4	21	-1	-4
1985	16	9	7	26	18	26	-11	0
1987	18	5	19	24	17	23	2	1
1988	7	18	0	12	-15	3	15	9
1989	8	8	-12	-17	-37	-28	25	12
1990	2	4	-16	4	-21	2	5	1
Prosent av befolkningen									
1980	100	100	79,3	55,1	78,3	53,8	1,3	2,3
1985	100	100	<u>78,1</u>	<u>59,5</u>	<u>76,4</u>	<u>57,7</u>	2,2	3,1
1986	100	100	78,4	62,3	77,2	60,7	1,5	2,5
1987	100	100	<u>78,7</u>	<u>63,7</u>	<u>77,4</u>	<u>62,1</u>	1,7	2,5
1988	100	100	78,3	63,7	76,0	61,6	3,0	3,4
1989	100	100	77,1	62,3	73,2	59,4	5,1	4,7
1990	100	100	76,0	62,4	71,8	59,4	5,6	4,8
Kvartalstall									
1988	4	1 540	1 528	1 198	966	1 154	926	44	40
1989	1	1 556	1 538	1 199	960	1 138	913	61	47
	2	1 554	1 537	1 202	969	1 144	924	58	45
	3	1 550	1 535	1 210	954	1 145	910	65	44
	4	1 546	1 533	1 178	946	1 118	904	60	42
1990	1	1 558	1 542	1 181	951	1 107	901	74	50
	2	1 556	1 541	1 192	959	1 124	915	68	44
	3	1 551	1 539	1 191	974	1 125	925	66	49
	4	1 550	1 538	1 159	960	1 104	919	55	41
1991	1	1 563	1 547	1 153	956	1 080	908	72	48
	2	1 561	1 546	1 155	952	1 091	905	64	46
	3	1 559	1 545	1 193	976	1 122	924	70	52
Endring fra samme kvartal året før									
1989	1	6	13	-11	-10	-45	-30	34	20
	2	11	7	-9	-11	-30	-28	21	17
	3	9	6	-9	-25	-37	-31	28	6
	4	6	5	-20	-20	-36	-22	16	2
1990	1	2	4	-18	-9	-31	-12	13	3
	2	2	4	-10	-10	-20	-9	10	-1
	3	1	4	-19	20	-20	15	1	5
	4	4	5	-19	14	-14	15	-5	-1
1991	1	5	5	-28	5	-27	7	-2	-2
	2	5	5	-37	-7	-33	-10	-4	2
	3	8	6	2	2	-3	-1	4	3

1) Endringstall fra 1985 til 1986 er utelatt pga. brudd i tidsserien, jfr. tekstdelen og tabell 1.

Tabell 3. Arbeidsstyrken og sysselsatte etter alder og kjønn. 1000 og prosent

År	kvartal	Arbeidsstyrken						Sysselsatte						
		16-24 år			25-66 år			16-24 år			25-66 år			
		Ialt	Menn	Kvinner	Ialt	Menn	Kvinner	Ialt	Menn	Kvinner	Ialt	Menn	Kvinner	
1980	335	187	147	1 558	927	632	318	180	139	1 542	920	623	
1985	<u>354</u>	<u>191</u>	<u>163</u>	<u>1 673</u>	<u>956</u>	<u>717</u>	<u>331</u>	<u>180</u>	<u>151</u>	<u>1 643</u>	<u>942</u>	<u>701</u>	
1986	381	205	176	1 708	959	749	362	197	165	1 686	949	737	
1987	<u>395</u>	<u>215</u>	<u>180</u>	<u>1 733</u>	<u>965</u>	<u>768</u>	<u>374</u>	<u>206</u>	<u>168</u>	<u>1 709</u>	<u>953</u>	<u>756</u>	
1988	404	217	187	1 743	969	774	371	200	171	1 707	950	757	
1989	374	200	173	1 746	974	772	331	177	155	1 684	937	746	
1990	358	194	164	1 749	966	783	316	169	147	1 680	925	755	
Endringer fra året før 1)														
1981	1	3	-1	31	5	26	-1	1	-2	27	5	22	
1982	6	3	3	19	10	9	-1	-1	0	13	4	10	
1983	8	1	7	13	-1	14	3	-1	4	2	-9	11	
1984	-9	-5	-4	25	9	17	-3	-3	-1	25	7	18	
1985	13	3	10	25	7	18	15	5	10	34	16	18	
1987	14	10	4	25	5	20	12	9	3	23	4	19	
1988	9	2	7	10	4	5	-3	-6	3	-2	-3	1	
1989	-30	-17	-14	3	5	-2	-40	-23	-16	-23	-13	-11	
1990	-16	-6	-9	3	-8	11	-15	-8	-8	-4	-12	9	
Prosent av befolkningen														
1980	59,7	64,5	54,5	76,3	90,1	62,2	56,8	61,9	51,3	75,5	89,5	61,3	
1985	<u>60,3</u>	<u>64,1</u>	<u>56,4</u>	<u>79,1</u>	<u>89,6</u>	<u>68,5</u>	<u>56,4</u>	<u>60,4</u>	<u>52,2</u>	<u>77,7</u>	<u>88,3</u>	<u>66,9</u>	
1986	64,4	67,0	61,5	80,2	89,1	71,0	61,1	64,4	57,5	79,1	88,2	69,9	
1987	<u>66,0</u>	<u>68,7</u>	<u>63,1</u>	<u>81,0</u>	<u>89,1</u>	<u>72,6</u>	<u>62,5</u>	<u>65,8</u>	<u>58,9</u>	<u>79,9</u>	<u>88,1</u>	<u>71,5</u>	
1988	67,0	69,9	64,0	80,8	88,6	72,7	61,6	64,5	58,5	79,1	86,9	71,1	
1989	62,5	65,1	59,2	80,3	88,2	72,0	55,4	57,7	53,1	77,4	84,9	69,6	
1990	60,7	64,2	56,9	79,9	87,0	72,6	53,6	56,0	51,0	76,8	83,3	70,0	
Kvartalstall														
1988	4	398	212	186	1 737	968	769	361	194	166	1 692	943	749
1989	1	360	190	169	1 762	983	779	319	169	150	1 696	944	751
	2	376	199	177	1 755	977	778	333	177	157	1 696	942	753
	3	396	217	179	1 735	971	763	349	189	159	1 673	934	738
	4	362	194	168	1 731	964	767	323	172	152	1 670	928	742
1990	1	326	180	146	1 762	974	788	284	153	131	1 681	927	754
	2	361	198	163	1 752	970	781	316	172	144	1 685	929	756
	3	392	210	182	1 743	963	779	347	184	163	1 673	923	750
	4	352	186	166	1 740	957	783	315	166	149	1 681	922	759
1991	1	308	163	145	1 764	969	795	266	141	125	1 688	920	767
	2	319	170	148	1 755	966	789	274	146	128	1 691	928	764
	3	381	203	178	1 763	974	789	333	178	156	1 688	929	759
Endring fra samme kvartal året før														
1989	1	-21	-16	-6	9	9	0	-38	-25	-13	-29	-16	-14
	2	-28	-19	-9	8	9	-1	-37	-22	-14	-21	-9	-13
	3	-37	-14	-23	0	4	-5	-47	-24	-24	-25	-15	-10
	4	-36	-18	-18	-6	-4	-2	-38	-22	-14	-22	-15	-7
1990	1	-34	-10	-23	0	-9	9	-35	-16	-19	-15	-17	3
	2	-15	-1	-14	-3	-7	3	-17	-5	-13	-11	-13	3
	3	-4	-7	3	8	-8	16	-2	-5	4	0	-11	12
	4	-10	-8	-2	9	-7	16	-8	-6	-3	11	-6	17
1991	1	-18	-17	-1	2	-5	7	-18	-12	-6	7	-7	13
	2	-42	-28	-15	3	-4	8	-42	-26	-16	6	-1	8
	3	-11	-7	-4	20	11	10	-14	-6	-7	15	6	9

1) Endringstall fra 1985 til 1986 er utelatt pga. brudd i tidsserien, jfr. tekstdelen og tabell 1.

Tabell 4. Sysselsatte etter næring. 1000

År	kvartal	Næring							
		I alt	1 Jordbruk	3 Industri	5 Bygg og anlegg	6 Vare- handel	7 Transport	8 Forret- nings- tjenester	9 Offentlige og private tjenester
Årsgjennomsnitt									
1980	1 908	159	383	142	320	174	101	593
1985	<u>2 014</u>	<u>147</u>	<u>348</u>	<u>151</u>	<u>346</u>	<u>175</u>	<u>128</u>	<u>673</u>
1986	2 086	152	359	155	364	179	142	689
1987	<u>2 126</u>	<u>139</u>	<u>352</u>	<u>166</u>	<u>375</u>	<u>178</u>	<u>155</u>	<u>710</u>
1988	2 114	134	337	166	376	176	166	709
1989	2 049	132	318	147	369	167	154	710
1990	2 030	129	310	139	358	162	150	734
Endring fra året før 1)									
1981	27	0	-5	4	10	1	-1	15
1982	8	-5	-13	2	1	8	3	16
1983	2	-6	-27	-1	5	-11	11	24
1984	25	-5	7	1	-6	4	3	18
1985	44	4	3	3	16	-1	11	7
1987	40	-13	-7	11	11	-1	13	21
1988	-12	-5	-15	1	1	-2	11	-1
1989	-65	-2	-19	-20	-7	-9	-12	1
1990	-19	-3	-8	-8	-11	-5	-4	24
Kvartalstall									
1988	4	2 080	128	324	169	365	172	165	704
1989	1	2 051	138	319	145	369	170	159	703
	2	2 068	139	323	147	372	168	155	710
	3	2 054	134	318	148	372	168	150	709
	4	2 022	118	311	148	363	162	151	718
1990	1	2 008	126	307	138	350	161	153	726
	2	2 039	132	315	136	360	163	151	731
	3	2 050	133	310	142	370	166	148	728
	4	2 023	125	308	139	350	157	147	749
1991	1	1 988	115	299	127	337	161	154	751
	2	1 997	115	296	130	348	164	153	746
	3	2 046	124	297	135	370	165	152	750
Endring fra samme kvartal året før									
1989	1	-75	3	-20	-16	-12	-7	-15	-4
	2	-59	-1	-20	-17	-13	-6	-8	-4
	3	-70	1	-25	-24	0	-12	-13	-1
	4	-58	-10	-13	-21	-2	-10	-14	14
1990	1	-43	-12	-12	-7	-19	-9	-6	23
	2	-29	-7	-8	-11	-12	-5	-4	21
	3	-4	-1	-8	-6	-2	-2	-2	19
	4	1	7	-3	-9	-13	-5	-4	31
1991	1	-20	-11	-8	-11	-13	0	1	25
	2	-42	-17	-19	-6	-12	1	2	15
	3	-4	-9	-13	-7	0	-1	4	22

1) Endringstall fra 1985 til 1986 er utelatt pga. brudd i tidsserien, jfr. tekstdelen og tabell 1.

Tabell 5. Sysselsatte og utførte ukeverk i skjermede og konkurranseutsatte næringer. 1 000 og prosent

År	kvartal	Sysselsatte			Utførte ukeverk a 37,5 timer 1)		
		I alt	Skjermede næringer	Konkurranseutsatte næringer	I alt	Skjermede næringer	Konkurranseutsatte næringer
Årsgjennomsnitt							
1980	1 908	1 547	357	1 707	1 335	333
1985	<u>2 014</u>	<u>1 683</u>	326	<u>1 789</u>	<u>1 448</u>	306
1986	2 086	1 742	339	1 854	1 501	321
1987	<u>2 126</u>	<u>1 787</u>	<u>334</u>	<u>1 876</u>	<u>1 535</u>	<u>311</u>
1988	2 114	1 788	320	1 810	1 490	287
1989	2 049	1 737	304	<u>1 749</u>	<u>1 460</u>	<u>281</u>
1990	2 030	1 737	288	1 698	1 431	262
Endring fra året før 2)							
1981	30	28	0	16	20	-1
1982	8	19	-8	-5	12	-10
1983	2	30	-28	-8	18	-26
1984	25	18	4	22	14	8
1985	44	43	1	57	49	2
1987	40	45	-5	22	34	-10
1988	-12	1	-14			
1989	-65	-51	-16			
1990	-19	0	-16			
Kvartalstall 3)							
1988	4	2 080	1 765	308	1 880	1 574	300
1989	1	2 051	1 732	312	1 811	1 498	305
	2	2 068	1 747	311	1 853	1 540	303
	3	2 054	1 744	304	1 514	1 273	235
	4	2 022	1 725	290	1 818	1 530	281
1990	1	2 008	1 715	288	1 755	1 473	276
	2	2 039	1 744	289	1 745	1 472	267
	3	2 050	1 754	289	1 489	1 258	225
	4	2 023	1 733	285	1 805	1 520	281
1991	1	1 988	1 711	272	1 738	1 471	263
	2	1 997	1 727	266	1 687	1 442	242
	3	2 046	1 764	275	1 462	1 249	206
Endring fra samme kvartal året før							
1989	1	-75	-59	-17			
	2	-59	-52	-14	-78	-64	-21
	3	-70	-56	-15	-76	-66	-10
	4	-58	-40	-18	-62	-44	-19
1990	1	-43	-17	-24	-56	-25	-29
	2	-29	-3	-22			
	3	-4	10	-15	-25	-15	-10
	4	1	8	-5	-13	-10	0
1991	1	-20	-4	-16	-17	-2	-13
	2	-42	-17	-23			
	3	-4	10	-14	-27	-9	-19

1) Tallene for utførte ukeverk er korrigert for uoppgitt arbeidstid f.o.m. 2.kvartal 1988. For tidligere kvartaler og for årsgjennomsnitt t.o.m. 1988 er bare totaltallene korrigert, ikke fordelingen på skjermede/konkurranseutsatte næringer.

2) Endringstall fra 1985 til 1986 (og fra 1987 til 1990 for ukeverk) er utelatt pga. brudd i tidsserien.

3) Se note 4 til tabell 1.

Tabell 6. Personer ialt, sysselsatte etter avtalt/vanlig arbeidstid pr uke 1)
 og arbeidssøkere uten arbeidsinntekt etter alder og kjønn. 1 000

	Års- gjennomsnitt		1990			1991		
	1989	1990	2.kv.	3.kv.	4.kv.	1.kv.	2.kv.	3.kv.
Personer ialt 16-74 år	3 087	3 094	3 098	3 091	3 088	3 109	3 107	3 103
Sysselsatte	2 049	2 030	2 039	2 050	2 023	1 988	1 997	2 046
Kort deltid	263	268	272	236	272	281	277	245
Lang deltid	270	265	269	267	266	260	261	264
Heltid	1 483	1 472	1 473	1 521	1 464	1 427	1 443	1 517
Uoppgitt arbeidstid	33	25	25	26	22	20	16	19
Arbeidssøkere	106	112	112	115	97	120	110	123
Personer ialt 16-19 år	259	254	254	254	254	245	246	246
Sysselsatte	100	94	90	114	97	66	69	101
Kort deltid	50	50	58	41	47	45	49	40
Lang deltid	11	11	9	17	9	4	6	16
Heltid	37	32	22	52	38	15	14	43
Uoppgitt arbeidstid	2	2	1	3	3	1	1	2
Arbeidssøkere	19	18	22	20	15	14	19	22
Personer ialt 20-24 år	340	336	337	336	336	335	336	336
Sysselsatte	231	221	226	233	219	200	205	233
Kort deltid	25	27	28	22	29	32	35	26
Lang deltid	19	20	22	21	20	24	24	24
Heltid	180	170	172	185	165	139	144	179
Uoppgitt arbeidstid	7	5	4	5	4	4	2	3
Arbeidssøkere	23	24	22	24	22	28	26	25
Menn 25-54 år	871	884	884	883	882	899	899	898
Sysselsatte	780	777	781	776	776	775	784	786
Kort deltid	9	12	11	10	12	15	14	12
Lang deltid	21	21	23	18	23	21	22	22
Heltid	736	734	736	738	734	731	740	743
Uoppgitt arbeidstid	13	10	11	10	8	8	8	9
Arbeidssøkere	32	37	36	37	31	43	34	41
Kvinner 25-54 år	828	841	842	841	841	856	856	856
Sysselsatte	630	641	644	638	644	652	650	646
Kort deltid	129	126	123	113	129	134	128	119
Lang deltid	168	166	169	166	167	162	160	160
Heltid	326	343	347	353	343	352	358	364
Uoppgitt arbeidstid	8	5	6	5	5	4	4	4
Arbeidssøkere	23	26	23	28	23	26	24	28
Menn 55-66 år	233	226	227	226	225	223	222	221
Sysselsatte	157	148	148	147	146	145	144	143
Kort deltid	6	7	6	5	9	6	5	5
Lang deltid	8	7	7	7	8	9	8	7
Heltid	142	133	134	133	128	129	130	130
Uoppgitt arbeidstid	2	1	2	2	1	1	1	1
Arbeidssøkere	5	4	5	4	3	5	5	4
Kvinner 55-66 år	243	237	237	237	237	233	232	232
Sysselsatte	116	114	112	112	115	115	113	113
Kort deltid	32	33	32	32	35	34	34	33
Lang deltid	36	33	31	32	33	34	33	32
Heltid	47	47	49	47	46	47	46	47
Uoppgitt arbeidstid	1	1	1	1	-	-	1	-
Arbeidssøkere	3	2	3	1	2	2	2	2
Personer i alt 67-74 år	314	316	317	314	313	319	316	315
Sysselsatte	34	34	38	30	27	35	31	25
Kort deltid	12	14	16	12	12	15	12	9
Lang deltid	8	7	8	6	5	5	6	5
Heltid	14	13	14	12	10	14	13	10
Uoppgitt arbeidstid	1	1	1	1	-	-	-	-
Arbeidssøkere	1	1	1	-	1	1	1	-

1) Kort deltid = 1-19 timer

Lang deltid = 20-36 timer, med unntak av personer med arbeidstid 30-36 timer som oppgir at dette utgjør heltid

Heltid = 37 timer og mer, samt tilfellene nevnt ovenfor.

Tabell 7. Arbeidsstyrken etter alder og kjønn. 1 000 og i prosent av alle personer i hver gruppe.

	Års- gjennomsnitt		1990			1991		
	1989	1990	2.kv.	3.kv.	4.kv.	1.kv.	2.kv.	3.kv.
	1 000							
I ALT	2 155	2 142	2 151	2 165	2 120	2 108	2 107	2 169
16-19	119	113	112	134	112	80	88	123
20-24	254	245	249	258	241	228	231	258
25-29	259	261	252	261	270	264	262	279
30-39	550	543	553	538	532	544	546	541
40-54	656	676	679	680	673	689	684	681
55-66	281	269	268	264	266	267	264	262
67-74	35	35	39	30	27	36	32	25
MENN	1 197	1 181	1 192	1 191	1 159	1 153	1 155	1 193
16-19	62	58	59	69	56	40	43	64
20-24	139	135	139	141	131	123	127	139
25-29	145	147	141	147	150	147	147	155
30-39	308	297	302	295	292	294	294	295
40-54	360	370	374	370	365	377	376	376
55-66	162	152	153	150	149	150	149	147
67-74	23	21	24	17	16	20	18	16
KVINNER	957	961	959	974	960	956	952	976
16-19	58	54	53	65	56	40	45	59
20-24	116	110	110	117	110	105	104	119
25-29	114	114	110	114	120	117	116	123
30-39	242	247	251	242	240	250	251	245
40-54	297	306	305	310	307	312	307	306
55-66	119	116	115	113	116	117	115	115
67-74	12	14	15	12	11	16	14	9
	Prosent							
I ALT	69,8	69,2	69,4	70,0	68,6	67,8	67,8	69,9
16-19	46,1	44,3	44,0	52,7	44,0	32,5	35,8	50,2
20-24	74,9	72,9	73,9	76,7	71,5	68,1	68,8	76,7
25-29	83,0	82,1	81,3	82,6	82,9	80,6	78,6	81,3
30-39	87,2	86,9	86,9	86,6	86,4	86,3	86,6	87,3
40-54	86,7	86,5	87,0	86,5	85,9	86,5	86,5	86,1
55-66	58,9	58,0	57,7	57,1	57,6	58,7	58,0	57,8
67-74	11,2	11,1	12,2	9,5	8,8	11,3	10,2	7,9
MENN	77,2	76,0	76,6	76,7	74,8	73,7	74,0	76,5
16-19	46,5	45,0	45,6	53,4	43,1	32,0	34,4	51,0
20-24	79,5	78,4	80,4	81,5	75,7	71,9	74,2	80,7
25-29	90,2	88,5	87,9	90,1	88,5	85,7	84,5	88,9
30-39	94,9	93,6	93,8	93,4	93,4	92,9	93,0	94,2
40-54	93,1	92,4	93,2	91,9	91,2	92,0	92,1	91,7
55-66	69,6	67,4	67,5	66,7	66,4	67,5	67,0	66,5
67-74	16,2	14,9	16,5	12,4	11,6	13,9	12,9	11,4
KVINNER	62,3	62,4	62,2	63,3	62,4	61,8	61,6	63,2
16-19	45,7	43,7	42,4	51,9	44,9	33,1	37,3	49,3
20-24	70,1	67,1	67,1	71,6	67,1	64,1	63,2	72,5
25-29	75,3	75,2	74,2	74,5	76,7	75,0	72,2	73,3
30-39	79,1	79,9	80,0	79,4	79,2	79,6	80,1	80,3
40-54	80,0	80,3	80,5	80,8	80,4	80,7	80,5	80,0
55-66	48,7	49,1	48,5	47,9	49,2	50,3	49,5	49,5
67-74	7,1	7,9	8,7	7,2	6,5	9,1	7,9	5,1

Tabell 8. Personer etter hovedsakelig virksomhet, deltidssysselsetting 1) og alder. 1 000

Hovedsakelig virksomhet	Års-		1990			1991		
	gjennomsnitt							
	1989	1990	2.kv.	3.kv.	4.kv.	1.kv.	2.kv.	3.kv.
Personer 16-74 år	3 087	3 094	3 098	3 091	3 088	3 109	3 107	3 103
Yrkesaktive 2)	1 799	1 804	1 807	1 836	1 804	1 769	1 788	1 851
Deltidssysselsatte	316	331	334	315	340	342	344	333
Under utdanning	321	339	359	284	334	392	393	298
Deltidssysselsatte	74	77	88	67	70	76	83	75
Hjemmearbeidende	295	253	249	256	243	240	227	220
Deltidssysselsatte	79	60	59	56	58	59	51	42
Førtidspensjonister/uføre	220	231	236	228	232	231	233	231
Deltidssysselsatte	8	8	9	6	10	7	7	7
Alderspensjonister	256	263	260	270	276	256	271	281
Deltidssysselsatte	12	12	13	11	11	10	10	9
Annet/uoppgitt	197	204	186	218	200	222	196	223
Deltidssysselsatte	44	45	38	48	47	46	40	43
Personer 16-19 år	259	254	254	254	254	245	246	246
Yrkesaktive 2)	43	38	27	57	46	18	17	47
Deltidssysselsatte	5	6	5	4	8	3	3	4
Under utdanning	192	194	210	169	183	213	214	171
Deltidssysselsatte	48	48	56	45	41	42	47	46
Annet/uoppgitt	23	22	17	28	25	15	15	27
Deltidssysselsatte	7	7	6	9	7	5	5	6
Personer 20-24 år	340	336	336	336	336	335	336	336
Yrkesaktive 2)	197	188	191	201	186	162	167	199
Deltidssysselsatte	17	18	19	17	20	22	23	20
Under utdanning	85	92	94	73	94	114	112	76
Deltidssysselsatte	17	20	23	17	20	24	25	21
Hjemmearbeidende	16	14	12	17	14	11	12	13
Deltidssysselsatte	3	2	2	3	2	2	2	2
Annet/uoppgitt	42	43	39	45	42	49	46	48
Deltidssysselsatte	7	7	7	7	7	8	9	7
Personer 25-54 år	1 699	1 725	1 726	1 724	1 724	1 754	1 754	1 754
Yrkesaktive 2)	1 294	1 322	1 333	1 326	1 326	1 330	1 351	1 355
Deltidssysselsatte	232	244	249	234	249	247	253	247
Under utdanning	43	52	55	41	55	65	67	50
Deltidssysselsatte	8	9	9	5	10	11	11	8
Hjemmearbeidende	177	151	147	153	145	148	136	134
Deltidssysselsatte	60	44	42	40	42	44	35	30
Førtidspensjonister/uføre	71	77	78	76	81	74	80	84
Deltidssysselsatte	3	3	3	2	3	3	3	3
Annet/uoppgitt	114	122	113	128	116	137	120	131
Deltidssysselsatte	25	25	21	27	27	28	22	24
Personer 55-66 år	476	463	464	462	462	456	454	453
Yrkesaktive 2)	245	237	237	235	232	238	234	235
Deltidssysselsatte	57	57	54	55	58	63	59	58
Hjemmearbeidende	77	67	67	66	66	60	61	59
Deltidssysselsatte	15	12	12	11	12	11	12	11
Førtidspensjonister/uføre	117	122	126	121	124	121	122	121
Deltidssysselsatte	4	5	4	3	7	4	4	3
Alderspensjonister	16	18	16	20	20	16	18	17
Deltidssysselsatte	1	1	1	1	2	1	1	1
Annet/uoppgitt	21	20	19	20	19	21	18	21
Deltidssysselsatte	5	6	4	6	6	4	5	5
Personer 67-74 år	314	316	317	314	313	319	316	315
Yrkesaktive 2)	20	19	20	17	14	21	19	15
Deltidssysselsatte	6	6	6	5	4	6	6	4
Hjemmearbeidende	24	20	22	18	16	21	17	13
Deltidssysselsatte	2	2	2	2	2	3	2	-
Alderspensjonister	239	245	243	249	256	240	251	263
Deltidssysselsatte	11	11	12	10	10	9	10	8
Annet/uoppgitt	31	32	33	30	27	37	30	24
Deltidssysselsatte	1	2	3	1	1	2	1	1

1) For en fullstendig inndeling etter heltid og deltid, se tabell 6.

2) Som yrkesaktive regnes her sysselsatte på heltid, samt deltidssysselsatte som oppgir yrkesaktivitet som sin hovedsaklige virksomhet.

Tabell 9. Sysselsatte etter kjønn og avtalt/vanlig arbeidstid pr. uke. 1 000

Arbeidstid, kjønn	Års- gjennomsnitt		1990			1991		
	1989	1990	2.kv.	3.kv.	4.kv.	1.kv.	2.kv.	3.kv.
I ALT	2 049	2 030	2 039	2 050	2 023	1 988	1 997	2 046
Deltid 1)	533	533	541	503	538	541	537	509
1- 9 timer	90	88	92	71	91	94	97	70
10-19 timer	170	176	176	162	178	184	177	173
20-29 timer	174	167	167	169	171	167	166	166
30-36 timer 2)	94	95	99	95	93	92	93	96
Heltid 1)	1 483	1 472	1 473	1 521	1 464	1 427	1 443	1 517
30-36 timer 2)	101	107	109	113	105	111	110	111
37-44 timer	1 147	1 138	1 132	1 175	1 132	1 115	1 116	1 172
45 timer og over	221	215	220	217	216	192	211	222
Uoppgitt	33	25	25	26	22	20	16	19
Avtalt/vanlig arbeidstid (timer pr. uke)	34,9	34,8	34,8	35,2	34,7	34,3	34,6	35,2
MENN	1 136	1 115	1 124	1 125	1 104	1 080	1 091	1 122
Deltid 1)	93	97	104	84	96	102	104	93
1- 9 timer	24	25	29	19	23	30	32	20
10-19 timer	25	28	28	24	30	30	26	27
20-29 timer	22	21	24	20	21	22	24	21
30-36 timer 2)	21	20	20	19	19	18	21	23
Heltid 1)	1 023	1 003	1 004	1 026	997	967	977	1 016
30-36 timer 2)	52	53	53	56	53	56	52	57
37-44 timer	774	760	759	778	752	740	738	764
45 timer og over	188	181	184	181	184	163	182	186
Uoppgitt	20	15	16	15	12	11	10	13
Avtalt/vanlig arbeidstid (timer pr. uke)	39,4	39,1	39,1	39,4	39,2	38,5	39,0	39,3
KVINNER	913	915	915	925	919	908	905	924
Deltid 1)	440	436	438	419	442	440	433	416
1- 9 timer	67	63	63	52	67	64	65	49
10-19 timer	145	148	148	139	148	154	152	146
20-29 timer	153	146	143	149	150	144	142	145
30-36 timer 2)	73	76	79	77	73	74	72	73
Heltid 1)	460	469	469	495	467	460	466	501
30-36 timer 2)	49	54	56	57	52	55	58	55
37-44 timer	373	378	373	397	381	375	378	407
45 timer og over	34	34	36	36	32	29	29	35
Uoppgitt	13	10	9	11	10	8	6	7
Avtalt/vanlig arbeidstid (timer pr. uke)	29,4	29,5	29,6	30,2	29,4	29,3	29,4	30,3

1) En del personer er klassifisert som deltidssyssestett selv om det ikke er oppgitt et eksakt timetall. Fordelingen på de ulike timeintervallene summerer seg derfor ikke opp til heltid/deltid i alt.

2) Deltid = 1-36 timer, med unntak av personer med arbeidstid 30-36 timer som oppgir at dette utgjør heltid.

Heltid = 37 timer og mer, samt tilfellene nevnt ovenfor.

Tabell 10. Sysselsatte etter næring. 1 000

	Års- gjennomsnitt		1990			1991		
	1989	1990	2.kv.	3.kv.	4.kv.	1.kv.	2.kv.	3.kv.
	1-9 Ialt, medregnet uoppgitt ...	2 049	2 030	2 039	2 050	2 023	1 988	1 997
1 JORDBRUK, SKOGBRUK, FISKE OG FANGST	132	129	132	133	125	115	115	124
11 Jordbruk	101	101	106	105	96	91	95	102
12 Skogbruk	8	7	5	6	8	9	6	4
13 Fiske og fangst	23	20	21	22	21	16	14	19
2 OLJEUTVINNING OG BERGVERKSDRIFT	23	22	22	23	20	19	21	23
3 INDUSTRI	318	310	315	310	308	299	296	297
Av dette:								
31 Næringsmidler, drikke- varer og tobakksvarer ...	50	50	50	51	49	47	49	51
32 Tekstil- og beklednings- varer, lær og lærvarer ..	15	14	17	13	13	13	11	11
33 Trevarer	38	35	37	35	32	30	31	32
34 Treforedling, grafisk produksjon og forlags- virksomhet	46	49	50	51	52	50	47	45
35 Kjemiske produkter, mineralolje-, kull-, gummi- og plastprodukter	28	25	27	24	24	25	23	24
36 Mineralske produkter	11	10	9	9	11	11	10	10
37 Metaller	19	18	18	19	19	20	20	18
38 Verkstedprodukter	108	104	102	104	106	100	101	102
4 KRAFT- OG VANNFORSYNING	22	23	23	25	23	21	20	23
5 BYGGE- OG ANLEGGSVIRKSOMHET	147	139	136	142	139	127	130	135
6 VAREHANDEL, HOTELL- OG RESTAURANTVIRKSOMHET	369	358	360	370	350	337	348	370
61 Engros- og agenturhandel	128	120	125	123	115	112	125	133
62 Detaljhandel	185	181	179	184	182	172	167	175
63 Hotell og restaurantdrift	56	56	57	63	53	53	56	62
7 TRANSPORT, LAGRING, POST OG TELEKOMMUNIKASJON	167	162	163	166	157	161	164	165
71 Transport og lagring	120	118	119	123	112	112	115	117
72 Post og telekommunikasjon	47	44	44	42	44	50	48	48
8 BANK OG FINANSIERING, FORSIKRING, EIENDOMSDRIFT OG FORRETNINGSMESSIG TJENESTE- YTING	154	150	151	148	147	154	153	152
81 Bank og finansiering	48	48	49	49	45	45	46	45
82 Forsikring	15	14	14	15	14	17	15	15
83 Eiendomsdrift og forret- ningsmessig tjenesteyting	91	88	88	84	88	92	92	91
9 OFFENTLIG, SOSIAL OG PRIVAT TJENESTEYTING	710	734	731	728	749	751	746	750
91 Offentlig administrasjon, forsvar, politi og retts- vesen	145	147	146	147	149	147	138	156
92 Renovasjon og rengjøring	16	16	15	15	16	18	17	16
93 Undervisning, helse- og sosialtjenester	465	483	481	480	495	496	500	488
Av dette:								
931 og 932 Undervisning og forskning	158	162	165	154	165	164	174	159
933 Helsetjenester	205	215	210	222	220	220	208	218
934 Sosiale tjenester ...	86	91	90	90	95	94	102	99
94 Kulturell tjenesteyting	27	30	30	31	31	31	33	34
95 Personlig tjenesteyting	57	56	58	54	57	59	57	56
Uoppgitt næring	7	5	6	6	4	4	4	6

Tabell 11. Utførte ukeverk (a 37,5 timer) etter næring. 1 000

	Års-		1990			1991 2)		
	gjennomsnitt		2.kv.	3.kv.	4.kv.	1.kv.	2.kv.	3.kv.
	1989	1990 1)						
1-9 Ialt, medregnet uoppgitt ...	1 749	1 698	1 745	1 489	1 805	1 738	1 687	1 462
1 JORDBRUK, SKOGBRUK, FISKE								
06 Fangst	146	141	158	145	135	117	135	138
11 Jordbruk	112	112	131	118	103	90	113	117
12 Skogbruk	8	7	5	6	8	9	5	3
13 Fiske og fangst	27	22	22	20	24	19	16	18
2 OLJEUTVINNING OG BERGVERKSDRIFT	21	20	20	19	20	18	19	18
3 INDUSTRI	278	267	272	224	291	275	250	209
Av dette:								
31 Næringsmidler, drikkevarer og tobakksvarer ...	43	42	42	38	44	42	41	37
32 Tekstil- og bekledningsvarer, lær og lærvarer ...	11	12	15	9	11	10	9	7
33 Trevarer	32	30	33	23	31	27	25	21
34 Treforedling, grafisk produksjon og forlagsvirksomhet	38	40	39	34	48	42	36	31
35 Kjemiske produkter, mineralolje-, kull-, gummi- og plastprodukter	25	22	24	19	22	24	19	17
36 Mineralske produkter	10	8	7	6	10	9	8	6
37 Metaller	16	16	15	14	18	19	16	12
38 Verkstedprodukter	100	94	93	78	103	99	92	74
4 KRAFT- OG VANNFORSYNING	19	19	19	17	21	19	16	14
5 BYGGE- OG ANLEGGSVIRKSOMHET	133	121	125	104	132	118	117	105
6 VAREHANDEL, HOTELL- OG RESTAURANTVIRKSOMHET	311	296	298	282	306	284	286	266
61 Engros- og agenturhandel	124	115	120	99	119	111	115	103
62 Detaljhandel	143	137	135	132	145	133	128	117
63 Hotell og restaurantdrift	44	44	44	51	42	40	43	46
7 TRANSPORT, LAGRING, POST OG TELEKOMMUNIKASJON	148	144	147	132	147	148	149	131
71 Transport og lagring	111	111	112	106	112	109	113	100
72 Post og telekommunikasjon	37	33	34	26	35	39	36	31
8 BANK OG FINANSIERING, FORSIKRING, EIENDOMSDRIFT OG FORRETNINGSMESSIG TJENESTETYING	138	134	136	110	138	150	138	112
81 Bank og finansiering	42	40	41	35	40	42	39	32
82 Forsikring	13	13	13	11	13	16	14	11
83 Eiendomsdrift og forretningsmessig tjenesteyting	83	81	82	64	85	92	86	68
9 OFFENTLIG, SOSIAL OG PRIVAT TJENESTETYING	548	552	564	451	612	606	572	463
91 Offentlig administrasjon, forsvar, politi og rettsvesen	132	131	129	116	141	135	119	122
92 Renovasjon og rengjøring	12	12	11	10	12	13	12	9
93 Undervisning, helse- og sosialtjenester	334	339	353	265	379	380	367	268
Av dette:								
931 og 932 Undervisning og forskning	123	118	131	70	138	137	138	76
933 Helsetjenester	146	151	153	138	163	162	149	129
934 Sosiale tjenester ...	53	56	54	46	64	64	65	54
94 Kulturell tjenesteyting	22	25	26	21	28	27	27	26
95 Personlig tjenesteyting	47	45	45	38	50	51	47	39
Uoppgitt næring	8	5	6	6	4	3	4	6

1) Tallene for utførte ukeverk i 1990 er ikke direkte sammenlignbare med tallene for 1989, ettersom 2. påskedag inngikk i referanseperioden for 2. kvartal 1990, jfr. tekstdelen.

2) Tallene for utførte ukeverk i 2. kvartal 1991 er ikke direkte sammenlignbare med tallene for 2. kvartal 1990 pga. virkninger av bevegelige helligdager, jfr. tekstdelen.

Tabell 12. Sysselsatte ialt etter yrkesstatus og sysselsatte i inntektsgivende arbeid, utførte ukeverk og faktisk arbeidstid etter kjønn og yrkesstatus.

	Års- gjennomsnitt		1990			1991 3)		
	2)							
	1989	1990	2.kv.	3.kv.	4.kv.	1.kv.	2.kv.	3.kv.
	1 000							
Sysselsatte ialt	2 049	2 030	2 039	2 050	2 023	1 988	1 997	2 046
Lønnstakere	1 812	1 804	1 810	1 825	1 795	1 778	1 784	1 830
Selvstendige	190	184	185	184	190	178	179	180
Familiearbeidere	38	36	36	34	32	27	29	29
 Sysselsatte i inntektsgivende arbeid 1)	1 800	1 770	1 867	1 509	1 863	1 824	1 839	1 487
Lønnstakere	1 581	1 565	1 652	1 323	1 652	1 628	1 639	1 307
Selvstendige	174	165	172	149	174	166	169	147
Familiearbeidere	35	33	35	31	30	26	26	26
 MENN								
Sysselsatte i inntektsgivende arbeid 1)	1 018	994	1 052	852	1 039	1 011	1 025	850
Lønnstakere	864	852	904	723	894	874	881	720
Selvstendige	136	126	132	113	130	126	129	113
Familiearbeidere	10	11	10	10	10	8	10	12
 KVINNER								
Sysselsatte i inntektsgivende arbeid 1)	782	775	814	658	824	813	814	638
Lønnstakere	718	713	748	600	758	754	757	586
Selvstendige	37	38	41	36	44	40	39	35
Familiearbeidere	25	23	24	21	20	18	16	14
 Utførte ukeverk i alt (a 37,5 timer)	1 749	1 698	1 745	1 489	1 805	1 738	1 687	1 462
Lønnstakere	1 505	1 471	1 499	1 272	1 576	1 531	1 460	1 252
Selvstendige	209	197	214	185	202	188	204	182
Familiearbeidere	25	23	24	24	21	15	18	21
 MENN								
Utførte ukeverk i alt (a 37,5 timer)	1 119	1 076	1 112	940	1 139	1 086	1 065	931
Lønnstakere	930	902	924	775	965	924	885	768
Selvstendige	173	161	174	149	161	154	169	148
Familiearbeidere	7	8	7	10	7	4	7	10
 KVINNER								
Utførte ukeverk i alt (a 37,5 timer)	630	622	633	549	667	652	622	531
Lønnstakere	575	570	575	498	611	606	575	484
Selvstendige	36	36	39	36	40	34	36	34
Familiearbeidere	18	15	17	14	14	11	11	11
	Timer pr. uke							
Faktisk arbeidstid i alt	36,4	36,0	35,1	37,0	36,4	35,7	34,4	36,9
Lønnstakere	35,7	35,3	34,0	36,1	35,8	35,3	33,4	35,9
Selvstendige	45,2	44,8	46,5	46,4	43,4	42,5	45,4	46,3
Familiearbeidere	26,1	26,0	26,0	29,4	25,9	21,9	25,5	29,9
 MENN								
Faktisk arbeidstid i alt	41,2	40,6	39,6	41,4	41,1	40,3	39,0	41,1
Lønnstakere	40,4	39,7	38,3	40,2	40,5	39,7	37,7	40,0
Selvstendige	47,7	47,7	49,6	49,3	46,4	45,9	48,9	49,3
Familiearbeidere	26,6	27,1	23,7	35,2	25,4	18,4	25,7	31,4
 KVINNER								
Faktisk arbeidstid i alt	30,2	30,1	29,2	31,3	30,4	30,1	28,7	31,2
Lønnstakere	30,1	30,0	28,8	31,1	30,2	30,2	28,5	31,0
Selvstendige	36,2	35,3	36,3	37,3	34,4	31,7	33,9	36,7
Familiearbeidere	25,9	25,4	27,0	26,5	26,1	23,5	25,3	28,7

1) Sysselsatte i inntektsgivende arbeid omfatter ikke dem som var midlertidig fraværende fra arbeidet i referanseukene.

2) Tallene for utførte ukeverk og faktisk arbeidstid i 1990 er ikke direkte sammenlignbare med tallene for 1989, ettersom 2.påskedag inngikk i referanseperioden for 2.kvartal 1990, jfr. tekstdelen.

3) Tallene for utførte ukeverk og faktisk arbeidstid er ikke direkte sammenlignbare mellom 2.kvartal 1990 og 2.kvartal 1991, jfr. tekstdelen

Tabell 13. Personer i alt, sysselsatte, fravær fra arbeid og årsak til fravær etter kjønn.
 1 000 og prosent

	Års- gjennomsnitt		1990			1991		
	1989	1990	2.kv.	3.kv.	4.kv.	1.kv.	2.kv.	3.kv.
1 000								
PERSONER I ALT	3 087	3 094	3 098	3 091	3 088	3 109	3 107	3 103
Sysselsatte	2 049	2 030	2 039	2 050	2 023	1 988	1 997	2 046
I arbeid	1 800	1 770	1 867	1 509	1 863	1 824	1 839	1 487
Midlertidig fraværende	249	260	173	540	161	164	158	559
Sykdom	63	62	61	54	64	74	59	53
Ferie	115	123	29	415	24	19	22	438
Avspasering/arbeidstids- ordning	27	27	29	25	26	26	31	25
Andre årsaker/uoppgitt ...	44	47	54	46	46	46	46	43
MENN I ALT	1 551	1 554	1 556	1 551	1 550	1 563	1 561	1 559
Sysselsatte	1 136	1 115	1 124	1 125	1 104	1 080	1 091	1 122
I arbeid	1 018	994	1 052	852	1 039	1 011	1 025	850
Midlertidig fraværende	118	121	72	273	65	69	67	273
Sykdom	32	30	31	27	30	36	28	25
Ferie	60	65	14	221	13	9	11	224
Avspasering/arbeidstids- ordning	15	14	13	13	13	13	17	14
Andre årsaker/uoppgitt ...	12	12	14	12	10	11	11	9
KVINNER I ALT	1 536	1 540	1 541	1 539	1 538	1 547	1 546	1 545
Sysselsatte	913	915	915	925	919	908	905	924
I arbeid	782	775	814	658	824	813	814	638
Midlertidig fraværende	131	140	101	267	96	95	91	286
Sykdom	31	32	30	27	34	39	31	27
Ferie	55	58	15	194	12	9	11	214
Avspasering/arbeidstids- ordning	12	13	16	12	13	13	14	11
Andre årsaker/uoppgitt ...	33	36	40	34	36	34	35	34
I prosent av sysselsatte								
Fravær i alt	12,2	12,8	8,5	26,4	7,9	8,3	7,9	27,3
Menn	10,4	10,8	6,4	24,3	5,9	6,4	6,1	24,3
Kvinner	14,3	15,3	11,0	28,9	10,4	10,5	10,1	31,0
Sykdom	3,1	3,1	3,0	2,7	3,2	3,7	3,0	2,6
Menn	2,8	2,7	2,7	2,4	2,7	3,3	2,6	2,3
Kvinner	3,4	3,5	3,3	2,9	3,7	4,2	3,5	3,0
Ferie	5,6	6,1	1,4	20,3	1,2	0,9	1,1	21,4
Menn	5,2	5,8	1,3	19,7	1,1	0,9	1,0	20,0
Kvinner	6,0	6,4	1,6	21,0	1,3	1,0	1,2	23,1
Avspasering/arbeidstids- ordning	1,3	1,3	1,4	1,2	1,3	1,3	1,5	1,2
Menn	1,3	1,2	1,2	1,2	1,2	1,2	1,6	1,2
Kvinner	1,3	1,5	1,7	1,3	1,4	1,4	1,5	1,2
Andre årsaker/uoppgitt	2,2	2,3	2,6	2,2	2,3	2,3	2,3	2,1
Menn	1,0	1,1	1,2	1,0	0,9	1,0	1,0	0,8
Kvinner	3,6	3,9	4,4	3,7	3,9	3,8	3,9	3,7

Tabell 14. Arbeidssøkere uten arbeidsinntekt etter hovedsakelig virksomhet. 1 000

Hovedsakelig virksomhet	Års- gjennomsnitt		1990			1991		
	1989	1990	2.kv.	3.kv.	4.kv.	1.kv.		
						2.kv.	3.kv.	
I ALT	106	112	112	115	97	120	110	123
Hjemmearbeidende	9	9	8	10	8	8	7	9
Under utdanning	16	17	24	18	12	14	22	19
Arbeidsledig	64	71	66	76	66	81	70	86
Ufrivillig permittert uten lønn	11	9	8	5	8	11	5	5
Annet	5	6	5	7	4	5	6	4

Tabell 15. Arbeidssøkere uten arbeidsinntekt etter kjønn og alder. 1 000 og prosent

Alder. År	Års- gjennomsnitt		1990			1991		
	1989	1990	2.kv.	3.kv.	4.kv.	1.kv.		
						2.kv.	3.kv.	
1 000								
I ALT	106	112	112	115	97	120	110	123
16-24	43	42	44	45	37	42	45	47
25-54	55	63	59	65	54	69	58	69
55-74	8	7	9	5	6	9	7	6
MENN	61	66	68	66	55	72	64	70
16-24	24	25	26	25	20	23	25	25
25-54	32	37	36	37	31	43	34	41
55-74	5	5	6	4	4	6	5	4
KVINNER	45	46	44	49	41	48	46	52
16-24	19	18	19	19	17	20	20	23
25-54	23	26	23	28	23	26	24	28
55-74	3	2	3	1	2	3	2	2
Prosent								
I ALT	4,9	5,2	5,2	5,3	4,6	5,7	5,2	5,7
16-24	11,4	11,8	12,3	11,4	10,5	13,7	14,0	12,5
25-54	3,8	4,2	4,0	4,4	3,7	4,6	3,9	4,6
55-74	2,5	2,3	2,8	1,7	2,0	2,9	2,5	2,3
MENN	5,1	5,6	5,7	5,5	4,8	6,3	5,5	5,9
16-24	11,8	12,7	12,9	12,1	10,9	13,9	14,5	12,3
25-54	4,0	4,5	4,4	4,5	3,9	5,3	4,1	5,0
55-74	2,7	2,6	3,2	2,2	2,2	3,6	3,2	2,6
KVINNER	4,7	4,8	4,6	5,0	4,3	5,0	4,9	5,4
16-24	11,0	10,7	11,5	10,6	10,0	13,5	13,5	12,6
25-54	3,5	3,9	3,4	4,3	3,4	3,8	3,6	4,1
55-74	2,2	1,9	2,2	1,2	1,7	1,9	1,6	1,8

Tabell 16. Arbeidssøkere uten arbeidsinntekt etter søkingens varighet.

Søkingens varighet	Års- gjennomsnitt		1990			1991		
	1989	1990	2.kv.	3.kv.	4.kv.	1.kv.	2.kv.	3.kv.
1 000								
I alt, medregnet uoppgitt	106	112	112	115	97	120	110	123
1- 4 uker	22	21	24	22	15	24	21	25
5-13 uker	25	22	13	29	18	27	16	30
14-26 uker	20	16	18	12	15	17	19	13
27-39 uker	8	9	11	7	6	10	9	13
40-52 uker	9	12	14	13	10	8	11	10
53 uker og over	11	19	19	21	20	20	19	19
Uoppgitt	12	13	13	11	12	14	15	13
Uker								
Gjennomsnittlig varighet	23,0	30,0	31,1	29,3	33,7	28,3	31,5	28,4
Prosent								
I alt, medregnet uoppgitt	100	100	100	100	100	100	100	100
1- 4 uker	21	19	22	19	16	20	19	20
5-13 uker	23	19	11	25	19	22	14	25
14-26 uker	19	15	16	10	15	14	18	11
27-39 uker	7	8	10	6	7	8	8	11
40-52 uker	9	11	12	11	11	7	10	8
53 uker og over	10	17	17	18	21	17	18	15
Uoppgitt	11	11	12	9	12	12	14	10

Figur 1. Arbeidsstyrken, sysselsatte og utførte ukeverk etter kjønn. 1 000

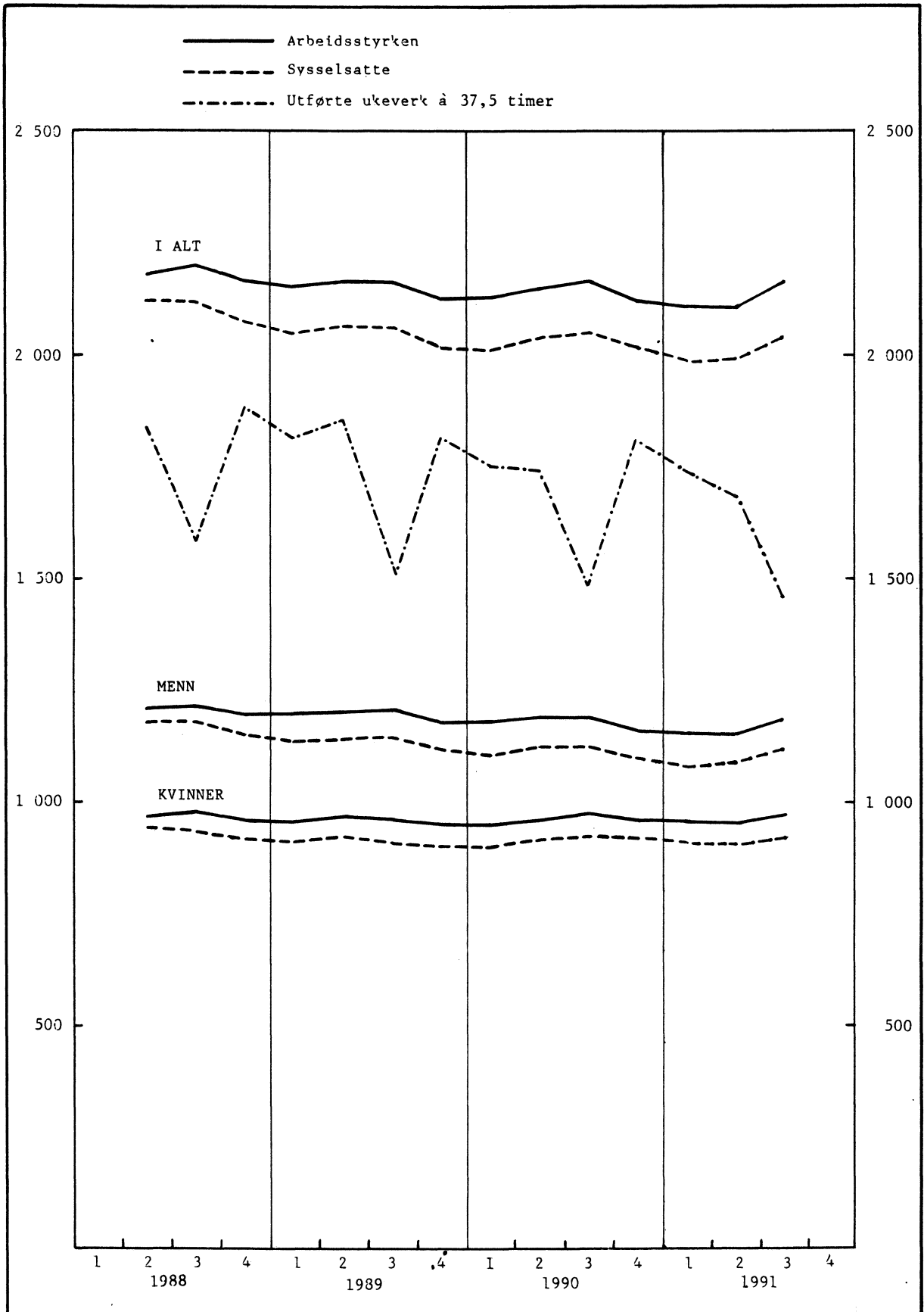

Figur 2. Sysselsatte etter alder og kjønn. 1 000

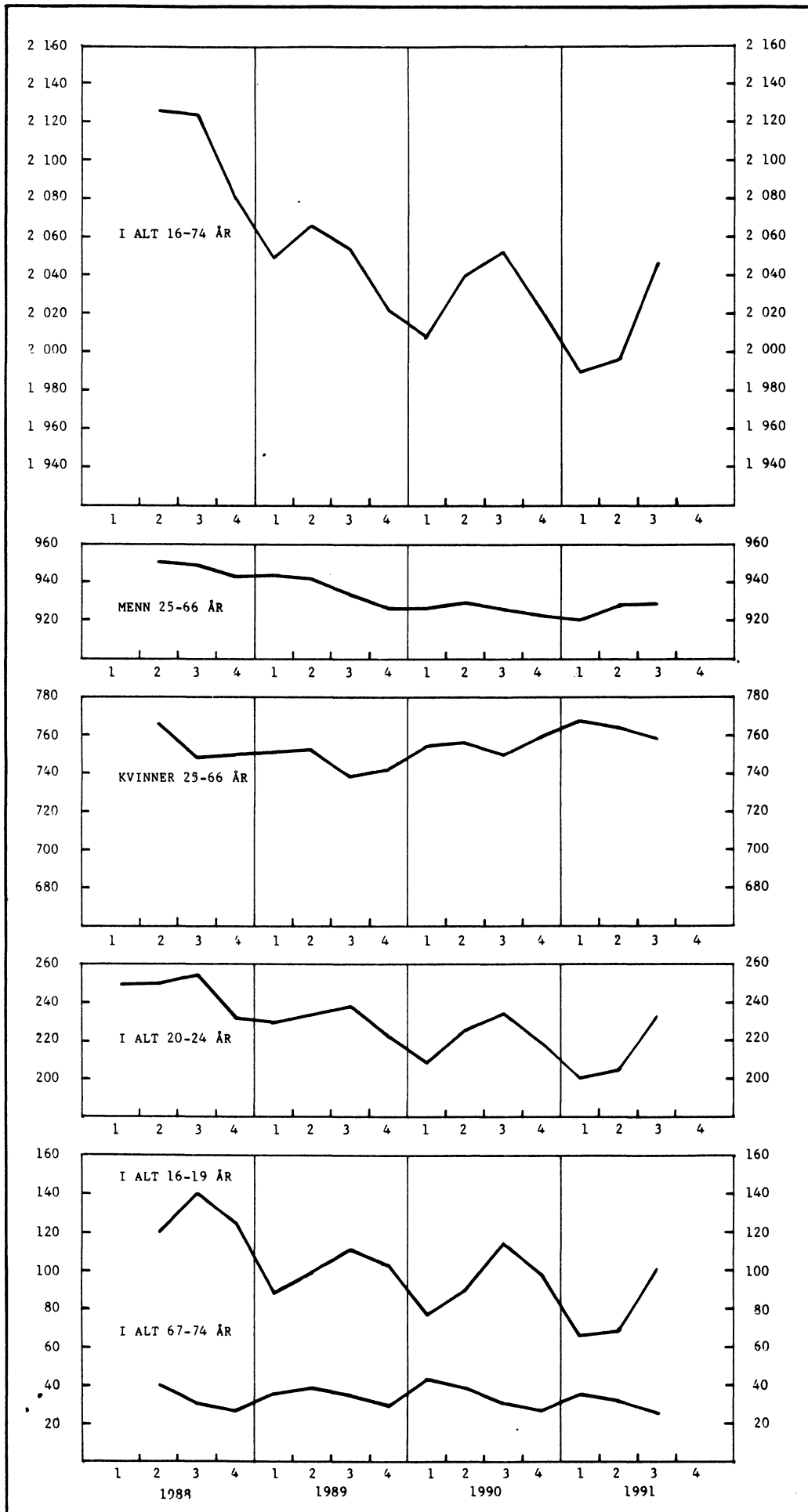

Figur 3. Arbeidssøkere uten arbeidsinntekt etter alder og kjønn. 1 000

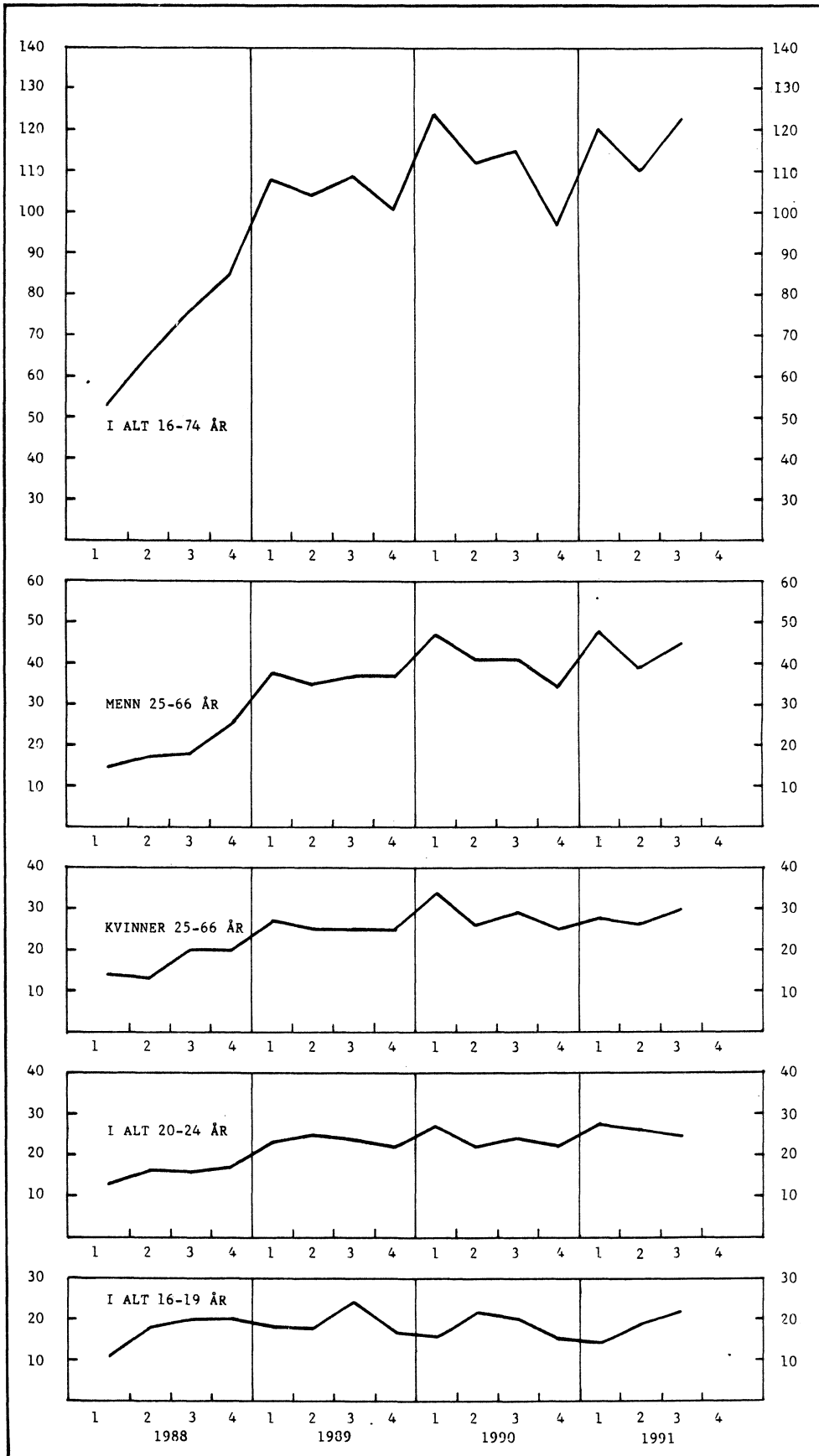

Figur 4. Arbejdsstyrken i prosent av befolkningen

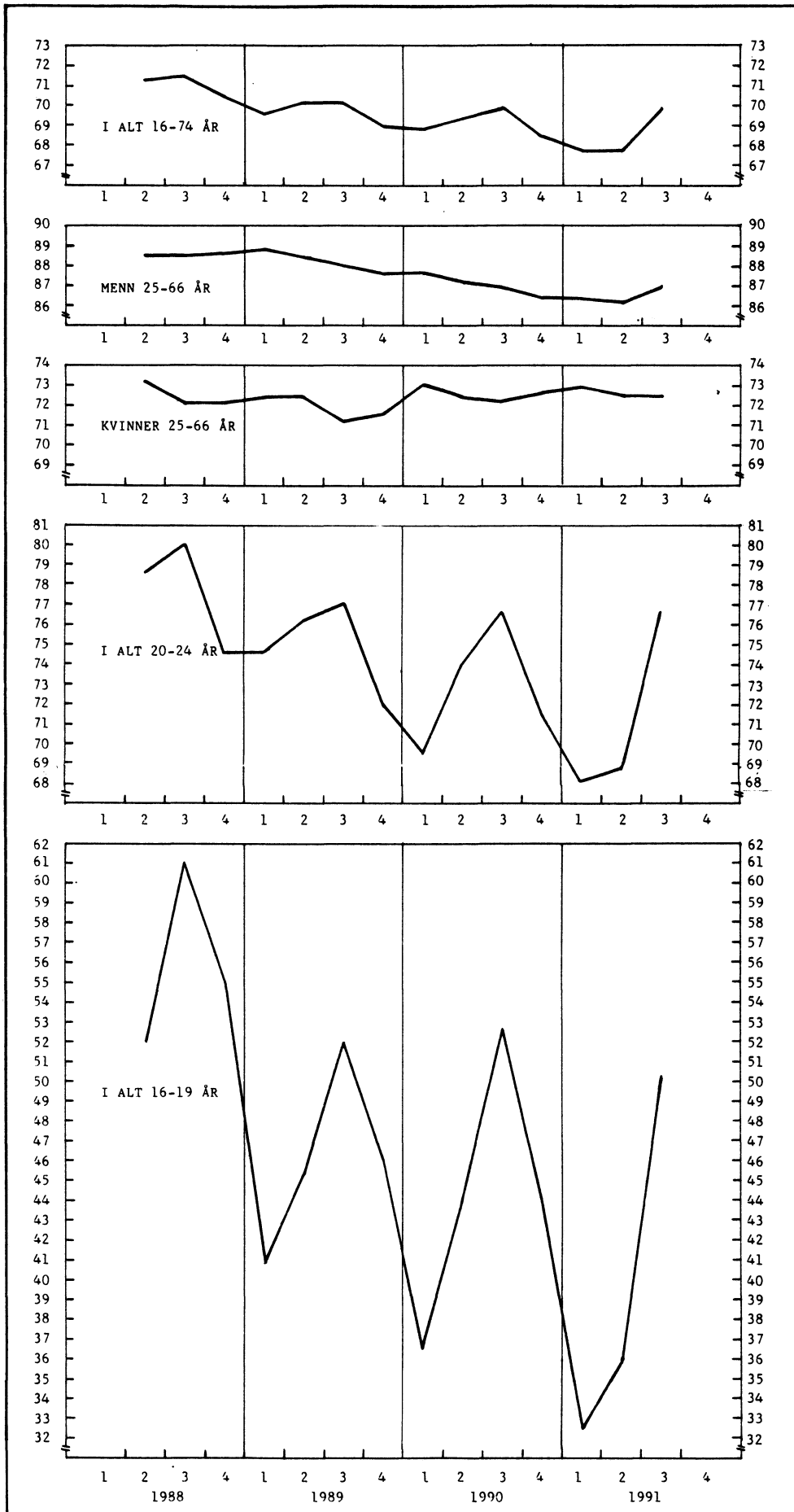

Figur 5. Arbeidssøkere uten arbeidsinntekt, registrerte arbeidsløse og personer i arbeidsmarkedstiltak. 1 000

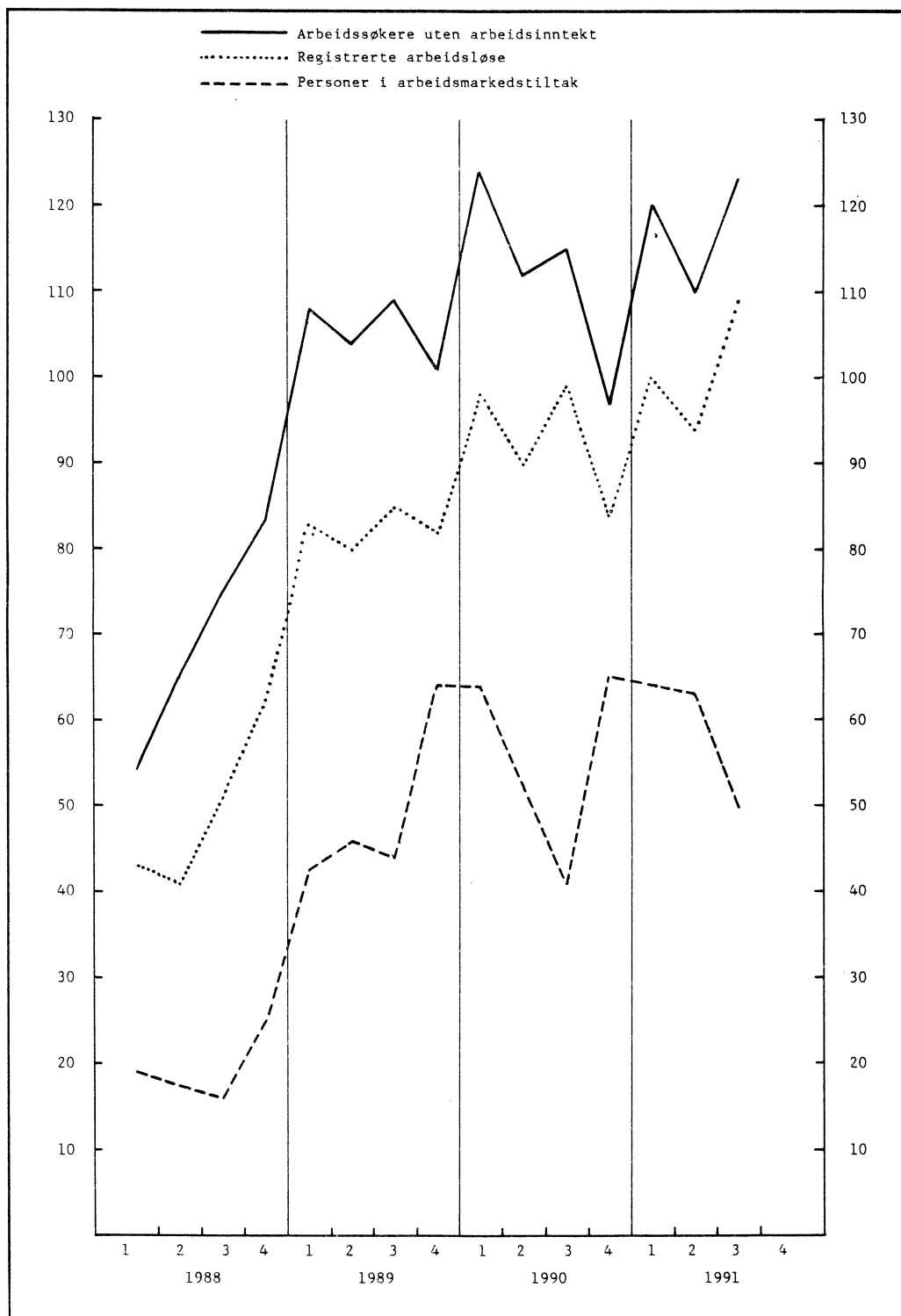

Figur 6. Sysselsetting etter næring. 1 000

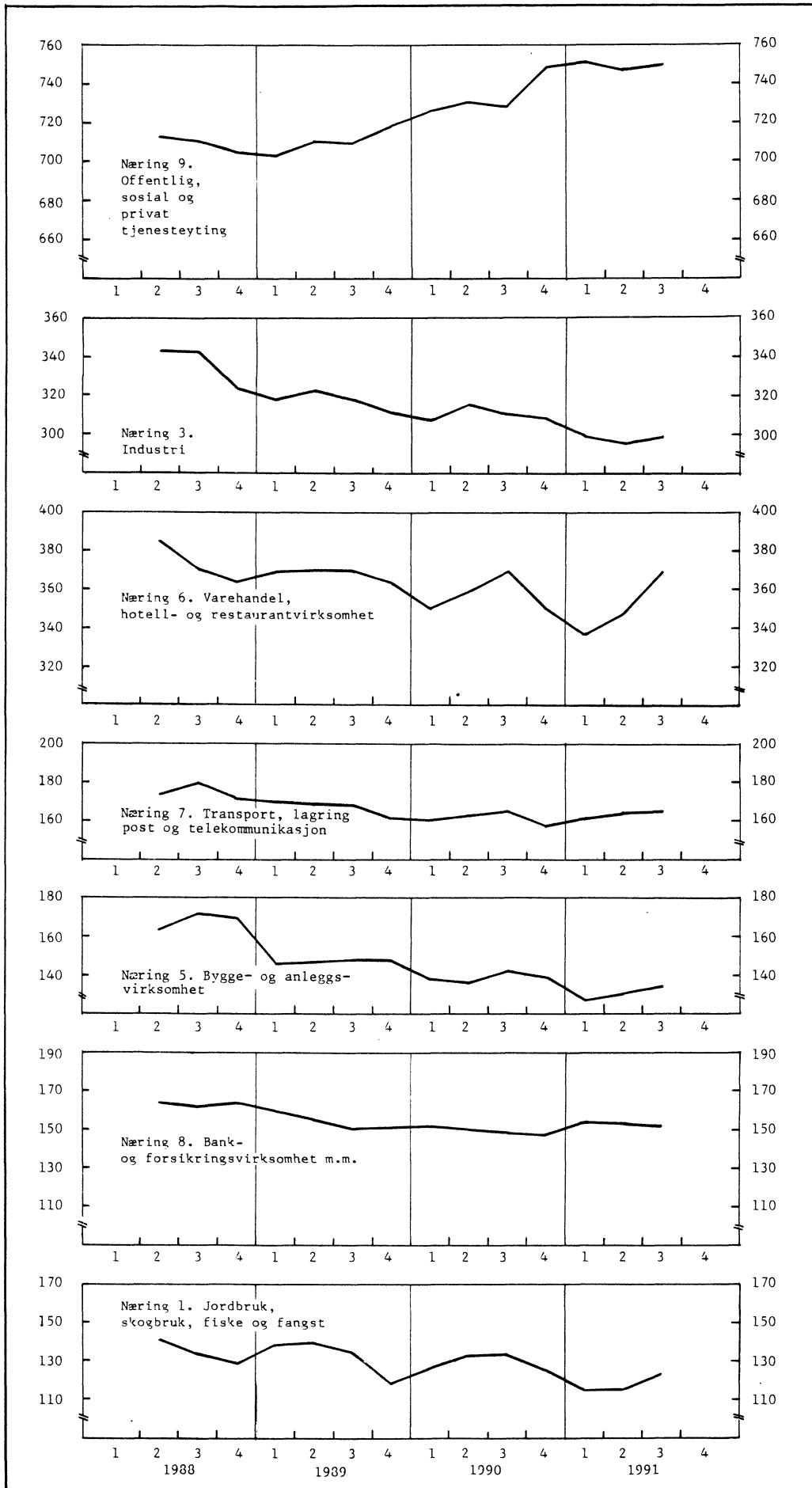

(SU nr. 44, 1991)

Hoteller og andre overnattingsbedrifter. Overnattingsstatistikk. September 1991

I september 1991 kom i alt 603 000 gjester til hoteller og andre overnattingsbedrifter, mot 581 000 i tilsvarende måned i 1990. Tallet på gjestedøgn gikk opp fra 1,00 mill. i september 1990 til 1,02 mill. i september 1991.

Nordmenns overnattinger gikk ned fra 791 000 i september 1990 til 788 000 i september 1991. Utlendingers overnattinger gikk opp fra 213 000 til 229 000.

For overnattinger totalt i september hadde bybedriftene en oppgang på 4,6 prosent, mens

landbedriftene hadde en nedgang på 0,8 prosent og turist- og høyfjellshotellene hadde en nedgang på 1,0 prosent.

Tallene er hentet fra Statistisk sentralbyrås overnattingsstatistikk. Denne statistikken omfatter alle hoteller og andre overnattingsbedrifter (pensjonater, herberger o.l.) med 20 senger eller mer, unntatt campingplasser og medlemsbedrifter i Den Norske Turistforening og Norske Vandrerhjem.

Mer detaljerte opplysninger vil bli gitt i publikasjonen NOS Reiselivsstatistikk.

Figur 1. Gjestedøgn fordelt etter nordmenn og utlendinger. 1 000 gjestedøgn

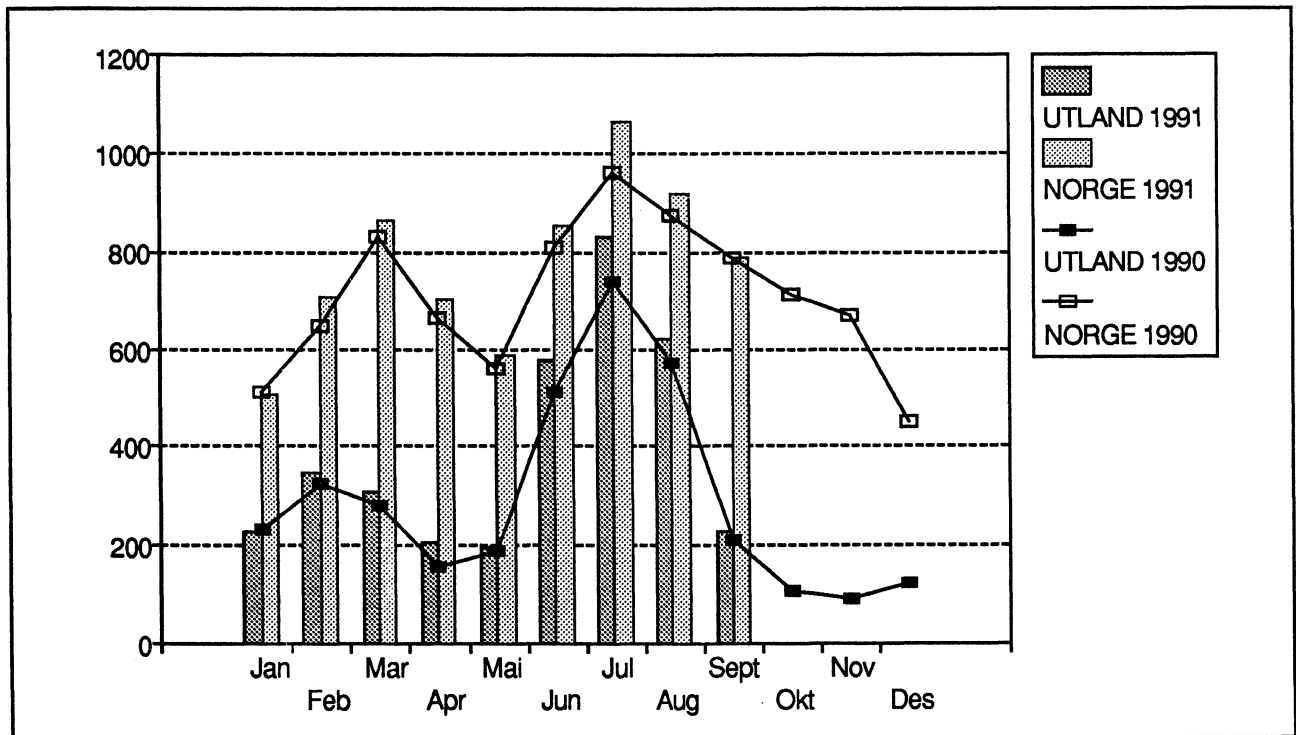

Tabell 1. Hoteller og andre overnattingsbedrifter. Tallet på åpne bedrifter og senger, etter bedriftsgruppe og bedriftsstørrelse. September. 1990 og 1991

Bedriftsgruppe/ -størrelse	Bedrifter		Senger	
	1990	1991	1990	1991
Alle bedrifter				
I alt	1006	1032	103652	106384
20 - 49 senger	283	294	10015	10232
50 - 99 "	358	365	24945	25348
100 - 149 "	177	181	21166	21731
150 - 199 "	75	74	12650	12437
200 senger og over	113	118	34876	36636
Bybedrifter				
I alt	256	263	35189	36677
20 - 49 senger	55	53	1956	1856
50 - 99 "	74	75	5209	5259
100 - 149 "	48	55	5740	6626
150 - 199 "	28	26	4705	4348
200 senger og over	51	54	17579	18588
Landbedrifter				
I alt	561	578	42891	43300
20 - 49 senger	218	229	7610	7845
50 - 99 "	219	226	14923	15373
100 - 149 "	75	75	8776	8780
150 - 199 "	21	20	3556	3362
200 senger og over	28	28	8026	7940
Godkjente turist- og høyfjellshoteller				
I alt	189	191	25572	26407
20 - 49 senger	10	12	449	531
50 - 99 "	65	64	4813	4716
100 - 149 "	54	51	6650	6325
150 - 199 "	26	28	4389	4727
200 senger og over	34	36	9271	10108

Tabell 2. Hoteller og andre overnattingsbedrifter. Tallet på åpne bedrifter og senger. Fylke. September. 1990 og 1991

Fylke	Bedrifter		Senger	
	1990	1991	1990	1991
I alt	1006	1032	103652	106384
Østfold	21	20	1698	1627
Akershus	23	24	3597	3599
Oslo	46	46	9285	9787
Hedmark	55	54	4631	4483
Oppland	154	150	15682	15756
Buskerud	104	113	11285	11704
Vestfold	23	23	2750	2857
Telemark	46	44	5801	5571
Aust-Agder	32	31	2589	2539
Vest-Agder	28	28	2643	2656
Rogaland	46	48	5370	5571
Hordaland	110	107	11001	10802
Sogn og Fjordane	70	72	5351	5432
Møre og Romsdal	46	51	3827	4321
Sør-Trøndelag	50	51	5433	5607
Nord-Trøndelag	28	29	2095	2253
Nordland	59	64	5338	5556
Troms	31	36	2608	3144
Finnmark	34	41	2668	3119

Tabell 3. Hoteller og andre overnattingsbedrifter. Gjestedøgn etter bedriftsgruppe og gjestenes nasjonalitet. Januar -september og september. 1990 og 1991

Bedriftsgruppe Nasjonalitet	Januar - september			September		
	1990	1991	Endring	1990	1991	Endring
	1 000		Pst.	1 000		Pst.
Alle bedrifter						
I alt	9867	10549	7	1004	1018	1
Norge	6653	7004	5	791	788	0
Utlendinger i alt	3214	3545	10	213	229	8
Sverige	493	591	20	39	43	10
Danmark	569	644	13	17	15	-12
Finland	95	110	16	10	10	-2
Storbritannia	298	291	-2	25	33	31
Nederland	116	139	19	7	8	21
Frankrike	162	200	23	6	9	57
Forbundsrep. Tyskland	544	672	24	22	24	10
Italia	98	151	54	4	6	38
Spania	31	38	23	2	3	50
Sveits	40	45	14	2	2	-16
Europa ellers	126	133	5	8	10	25
USA	340	253	-26	40	33	-17
Japan	80	79	-1	9	10	11
Andre land	222	199	-10	22	23	6
Bybedrifter						
I alt	3775	4118	9	419	439	5
Norge	2455	2685	9	291	300	3
Utlendinger i alt	1320	1433	9	128	138	8
Sverige	179	207	15	20	22	8
Danmark	72	87	22	8	7	-8
Finland	49	59	21	5	4	-15
Storbritannia	138	146	6	16	19	21
Nederland	33	43	27	3	3	3
Frankrike	71	93	31	4	6	46
Forbundsrep. Tyskland	172	214	24	11	13	17
Italia	50	80	60	3	4	29
Spania	17	22	31	1	3	87
Sveits	22	23	4	1	1	0
Europa ellers	81	93	14	6	9	39
USA	212	167	-21	25	22	-12
Japan	53	55	4	7	7	6
Andre land	170	144	-15	18	19	7
Landbedrifter						
I alt	3464	3646	5	312	309	-1
Norge	2363	2417	2	266	263	-1
Utlendinger i alt	1102	1229	12	46	46	0
Sverige	206	247	20	12	11	-4
Danmark	358	382	7	7	6	-15
Finland	33	36	11	4	4	20
Storbritannia	87	77	-11	5	5	8
Nederland	47	50	6	2	3	19
Frankrike	34	39	17	1	1	-10
Forbundsrep. Tyskland	196	251	28	6	6	12
Italia	31	44	41	1	1	99
Spania	5	8	74	0	0	6
Sveits	12	13	10	0	0	-47
Europa ellers	24	20	-17	1	1	-7
USA	45	34	-25	6	5	-16
Japan	4	4	7	0	0	4
Andre land	19	23	19	2	2	-1

Tabell 3 (forts.). Hoteller og andre overnattingsbedrifter. Gjestedøgn etter bedriftsgruppe og gjestenes nasjonalitet. Januar - september og september, 1990 og 1991

Bedriftsgruppe Nasjonalitet	Januar - september			September		
	1990	1991	Endring	1990	1991	Endring
	1 000		Pst.	1 000		Pst.
Godkjente turist- og høytjellshoteller						
I alt	2628	2785	6	273	270	-1
Norge	1836	1901	4	234	225	-4
Utlendinger i alt	792	884	12	38	44	16
Sverige	107	137	28	7	10	41
Danmark	139	175	25	2	2	-14
Finland	13	15	10	1	1	-17
Storbritannia	74	69	-6	5	9	91
Nederland	36	46	30	1	2	62
Frankrike	57	68	18	1	2	163
Forbundsrep. Tyskland	175	207	18	5	5	-7
Italia	17	28	61	1	1	17
Spania	9	8	-17	1	1	-17
Sveits	6	9	60	0	0	-40
Europa ellers	21	20	-5	1	1	-34
USA	83	52	-37	9	7	-30
Japan	23	19	-13	2	2	29
Andre land	33	32	-2	2	2	9

Merknad: 0 betyr her færre enn 500 gjestedøgn.

Tabell 4. Hoteller og andre overnattingsbedrifter. Ankomne gjester, gjestedøgn og kapasitetsutnyttning, etter bedriftsgruppe og bedriftsstørrelse. September 1991

Bedriftsgruppe/ -størrelse	Ankomne gjester		Gjestedøgn		Kapasitets- utnyttning	
	I alt	Av dette utlendinger	I alt	Av dette utlendinger	Senger	Rom
	1 000				Pst.	
Alle bedrifter						
I alt	603	131	1018	229	33	48
20 - 49 senger	46	7	71	11	24	35
50 - 99 "	128	22	214	43	29	41
100 -149 "	114	21	203	40	32	47
150 -199 "	77	15	130	26	35	51
200 senger og over	239	67	400	110	37	56
Bybedrifter						
I alt	267	79	439	138	40	57
20 - 49 senger	13	3	19	4	34	48
50 - 99 "	35	10	60	19	38	53
100 -149 "	46	11	80	23	40	55
150 -199 "	31	6	50	11	39	55
200 senger og over	142	49	229	81	41	60
Landbedrifter						
I alt	183	25	309	46	25	38
20 - 49 senger	31	4	48	6	22	31
50 - 99 "	68	8	114	16	26	37
100 - 149 "	32	4	60	8	24	36
150 - 199 "	15	2	22	2	22	44
200 senger og over	38	8	65	14	28	49
Godkjente turist- og høyfjellshoteller						
I alt	153	27	270	44	35	47
20 - 49 senger	3	0	4	0	23	31
50 - 99 "	25	5	40	8	29	38
100 -149 "	35	6	62	9	34	47
150 -199 "	31	7	58	12	41	51
200 senger og over	59	9	106	15	35	52

Tabell 5. Hoteller og andre overnattingsbedrifter. Ankomne gjester, gjestedøgn og kapasitetsutnyttning, etter bedriftsgruppe. Januar - september og september. 1990 og 1991

Bedriftsgruppe Måned	Ankomne gjester		Gjestedøgn		Kapasitets- utnyttning	
	I alt	Av dette utlendinger	I alt	Av dette utlendinger	Senger	Rom
	1 000				Pst.	
Alle bedrifter						
Januar - september 1990 .	5647	1799	9867	3214	38	49
Januar - september 1991 .	6054	1955	10549	3545	39	49
September 1990	581	126	1004	213	33	48
September 1991 .	603	131	1018	229	33	48
Bybedrifter						
Januar - september 1990 .	2341	836	3775	1320	41	54
Januar - september 1991 .	2533	886	4118	1433	42	54
September 1990	252	78	419	128	40	55
September 1991 .	267	79	439	138	40	57
Landbedrifter						
Januar - september 1990 .	1837	493	3464	1102	33	42
Januar - september 1991 .	1979	569	3646	1229	33	42
September 1990	177	23	312	46	25	39
September 1991 .	183	25	309	46	25	38
Godkjente turist- og høyfjellshoteller						
Januar - september 1990 .	1470	470	2628	792	42	50
Januar - september 1991 .	1542	500	2785	884	43	50
September 1990	152	26	273	38	36	48
September 1991 .	153	27	270	44	35	47

Tabell 6. Hoteller og andre overnattingsbedrifter. Tallet på gjestedøgn og kapasitetsutnyttning. Fylke. September. 1990 og 1991

Fylke	1990				1991			
	Gjestedøgn		Kapasitets- utnyttning		Gjestedøgn		Kapasitets- utnyttning	
	I alt	Av dette utlen- dinger	Senger	Rom	I alt	Av dette utlen- dinger	Senger	Rom
	1 000		Pst.		1 000		Pst.	
I alt	1004	213	33	48	1018	229	33	48
Østfold	16	4	31	49	14	4	29	45
Akershus	43	11	40	61	41	10	38	58
Oslo	143	67	51	68	144	71	49	68
Hedmark	37	4	26	39	35	4	26	40
Oppland	145	16	33	45	141	19	32	43
Buskerud	98	13	30	44	99	12	29	43
Vestfold	21	3	25	43	25	4	29	51
Telemark	54	6	31	45	53	6	32	49
Aust-Agder	16	2	22	36	17	2	23	36
Vest-Agder	22	3	28	44	24	3	30	44
Rogaland	55	11	34	48	60	12	36	52
Hordaland	113	36	35	49	110	38	35	49
Sogn og Fjordane ..	44	12	28	39	46	12	29	39
Møre og Romsdal ..	36	5	33	46	38	5	30	45
Sør-Trøndelag	54	8	34	48	51	8	31	44
Nord-Trøndelag	19	2	30	46	16	2	24	39
Nordland	43	5	27	41	49	9	30	48
Troms	25	2	32	47	32	4	34	53
Finnmark	21	4	26	40	22	4	24	39

Tabell 7. Hoteller og andre overnattingsbedrifter. Tallet på gjestedøgn og kapasitetsutnyttning. Fylke. Januar - september. 1990 og 1991

Fylke	1990				1991			
	Gjestedøgn		Kapasitets- utnyttning		Gjestedøgn		Kapasitets- utnyttning	
	I alt	Av dette utlen- dinger	Senger	Rom	I alt	Av dette utlen- dinger	Senger	Rom
	1 000		Pst.		1 000		Pst.	
I alt	9867	3214	38	49	10549	3545	39	49
Østfold	129	38	32	43	127	44	29	40
Akershus	376	110	39	56	358	101	37	54
Oslo	1206	612	51	65	1243	617	48	61
Hedmark	394	110	33	41	439	138	37	44
Oppland	1450	445	40	48	1488	523	40	47
Buskerud	1152	347	39	46	1272	422	42	48
Vestfold	213	26	30	45	233	33	32	47
Telemark	512	133	36	43	584	166	40	47
Aust-Agder	231	81	33	40	253	72	38	44
Vest-Agder	259	36	37	46	307	36	43	51
Rogaland	440	95	32	44	501	116	34	46
Hordaland	1074	443	38	49	1094	457	39	51
Sogn og Fjordane ..	467	192	38	46	487	200	39	46
Møre og Romsdal ..	338	90	36	46	371	98	34	44
Sør-Trøndelag	522	112	37	49	533	116	36	47
Nord-Trøndelag	168	32	30	44	176	36	29	42
Nordland	457	135	34	49	500	153	34	48
Troms	241	62	38	52	300	74	38	52
Finnmark	238	114	34	45	283	144	34	44

Tabell 8. Hoteller og andre overnattingsbedrifter. Gjestedøgn etter formål. Prosent. Fylke. September. 1990 og 1991

Fylke	1990					1991				
	I alt	Kurs/ konfe- ranse	Yrke	Ferie/ fritid	Lang- tids- kon- trakt	I alt	Kurs/ konfe- ranse	Yrke	Ferie/ fri- tid	Lang- tids- kon- trakt
I alt	100	23	31	44	2	100	23	33	43	2
Østfold	100	39	40	21	0	100	31	51	17	1
Akershus	100	50	28	20	1	100	37	32	30	0
Oslo	100	13	53	32	2	100	15	51	32	1
Hedmark	100	25	20	54	1	100	27	29	42	2
Oppland	100	19	7	72	2	100	19	8	74	0
Buskerud	100	32	9	58	0	100	32	8	59	1
Vestfold	100	48	34	18	0	100	50	34	14	2
Telemark	100	17	14	67	2	100	29	14	56	1
Aust-Agder	100	17	22	54	7	100	10	24	64	3
Vest-Agder	100	29	44	26	0	100	27	44	29	0
Rogaland	100	18	65	17	0	100	22	57	21	0
Hordaland	100	16	32	49	3	100	16	39	44	1
Sogn og Fjordane	100	23	23	52	1	100	18	24	54	3
Møre og Romsdal	100	27	38	30	5	100	24	45	29	1
Sør-Trøndelag	100	26	36	36	2	100	16	44	39	2
Nord-Trøndelag	100	33	42	21	4	100	33	39	28	0
Nordland	100	24	51	22	3	100	23	55	18	4
Troms	100	25	49	22	3	100	19	51	26	4
Finnmark	100	24	42	32	2	100	25	32	31	12

Tabell 9. Hoteller og andre overnattingsbedrifter. Gjestedøgn fordelt etter formål. Prosent. Fylke. Januar - september. 1990 og 1991

Fylke	1990					1991				
	I alt	Kurs/ konfe- ranse	Yrke	Ferie/ fritid	Lang- tids- kon- trakt	I alt	Kurs/ konfe- ranse	Yrke	Ferie/ fri- tid	Lang- tids- kon- trakt
I alt	100	15	26	58	2	100	15	24	59	1
Østfold	100	28	37	34	1	100	31	35	32	1
Akershus	100	34	29	36	1	100	36	36	27	0
Oslo	100	11	48	39	2	100	12	46	40	2
Hedmark	100	21	15	64	1	100	18	14	67	1
Oppland	100	12	6	80	2	100	12	6	81	1
Buskerud	100	15	9	75	1	100	15	5	79	1
Vestfold	100	33	27	39	1	100	32	27	39	1
Telemark	100	12	12	76	0	100	15	10	74	1
Aust-Agder	100	6	15	77	3	100	5	13	78	4
Vest-Agder	100	14	33	52	0	100	14	29	57	0
Rogaland	100	14	63	22	1	100	17	54	29	0
Hordaland	100	11	28	58	3	100	10	29	59	2
Sogn og Fjordane	100	13	16	69	2	100	11	15	70	4
Møre og Romsdal	100	13	33	52	3	100	16	31	52	1
Sør-Trøndelag	100	17	30	51	2	100	17	30	52	1
Nord-Trøndelag	100	23	32	43	2	100	22	29	46	3
Nordland	100	16	39	44	1	100	14	38	46	3
Troms	100	20	40	37	2	100	19	37	42	2
Finnmark	100	14	24	60	1	100	13	20	63	3

(SU nr. 44, 1991)

SKATTEREGNSKAP. INNBETALT OG FORDELTE SKATT JANUAR-AUGUST 1991

Tall fra Statistisk sentralbyrås skatteregnskapsstatistikk viser en økning i de innbetalte og fordelte skatter på 8 prosent i januar-august i år sammenlignet med tilsvarende periode 1990. For kommunene har det vært en økning i de fordelte skatter på 5 prosent, mens fylkeskommunene hadde en økning på 4 prosent. For arbeidsgiver- og medlemsavgiften til folketrygden økte de innbetalte beløp med henholdsvis 5 og 7 prosent.

En fordeling av de innbetalte og fordelte skatter på hovedskattearter, viser at forskuddsordningen økte med 6 prosent. Etterskuddsordningen derimot, gikk ned med 3 prosent.

Det er i januar-august betalt inn 8 760 mill. kr ordinær skatt og særskatt fra virksomheten på kontinentalsokkelen. Beløpet for tilsvarende periode i 1990 var 5 742 mill. kr.

Gjennom det ordinære skatteregnskapet som føres av alle kommunekasserere i landet, ble det i årets 8 første måneder fordelt 106 040 mill. kr i skatt. Medregnet skattene fra kontinentalsokkelen og sentralt beregnet arbeidsgiveravgift for statsansatte var de samlede fordelte skatter i perioden januar-august 117 878 mill. kr.

Statistikken omfatter ikke renter, innfordringsutgifter og korreksjoner som følge av endrede nøkler for fordeling mellom skattekreditorene. Dette medfører at det vil kunne forekomme avvik mellom oppgavene fra statistikken og skattekreditorenes regnskaper.

TABELL 1. INNBETALT OG FORDELT SKATT, JANUAR - AUGUST 1991.

MILL. KR

NR. FYLKE	SKATTE- INNGANG I ALT	ORDINÆR SKATT TIL PRIMÆR- KOM- MUNEN	MEDLEMS- AVGIFT TIL FOLKE- TRYGDEN	ARBEIDS- GIVER- AVGIFT TIL FOLKE- TRYGDEN	ORDINÆR SKATT TIL FYLKES- KOM- MUNEN	OLJE- SKATT, INN- TEKTS- SKATT STAT, FELLES- SKATT MV.	ENDRING I PROSENT I FORHOLD TIL SAMME PERIODE ÅRET FØR		
							SKATTE- INNGANG I ALT	ARBEIDS- GIVER- AVGIFT TIL FOLKE- TRYGDEN	ORDINÆR SKATT TIL FYLKES- KOM- MUNEN
LANDET I ALT.....	117878,1	26656,2	18214,3	32043,6	10792,8	30171,2	08	05	04
AV DETTE:									
ORDINÆRT SKATTEREGNSKAP.....	106040,4	26656,2	18214,3	28749,3	10792,6	21628,0	05	05	04
FORSKUDDSORDN. MEDR. ARBEIDSGIVERAVGIFT...	100806,5	24609,1	18214,3	28749,3	10130,9	19102,9	06	05	05
ETTERSKUDDSORDNINGEN.	5233,9	2047,1	.	.	661,7	2525,1	- 03	.	01
01 ØSTFOLD.....	5187,2	1240,1	937,6	1360,4	644,2	1004,8	05	04	03
02 AKERSHUS.....	12503,1	2914,0	2215,0	2901,5	1528,2	2944,4	04	04	04
03 OSLO 1).....	22462,4	5687,7	2450,5	10289,4	-	4034,7	03	03	-
04 HEDMARK.....	3715,9	941,1	686,4	938,8	476,9	672,7	07	07	05
05 OPPLAND.....	3616,0	942,3	684,7	853,9	471,4	663,6	05	05	03
06 BUSKERUD.....	5672,8	1396,6	995,0	1481,7	697,6	1101,9	03	05	-
07 VESTFOLD.....	4535,0	1083,4	797,2	1155,4	558,6	940,4	05	04	03
08 TELEMARK.....	3568,9	874,7	635,0	944,5	444,4	670,4	04	03	01
09 AUST-AGDER.....	1891,7	483,2	349,9	466,1	239,8	352,7	07	08	05
10 VEST-AGDER.....	3209,4	778,0	566,3	866,2	389,7	609,1	05	04	05
11 ROGALAND.....	9894,1	2081,6	1498,1	2986,6	1096,2	2231,6	07	08	07
12 HORDALAND.....	10147,2	2304,8	1768,9	2918,9	1201,9	1952,6	07	15	02
14 SOGN OG FJORDANE.....	2251,1	610,4	416,8	511,4	302,2	410,2	05	05	04
15 MØRE OG ROMSDAL.....	4828,7	1177,4	913,8	1247,1	609,5	880,9	06	06	05
16 SØR-TRØNDELAG.....	5631,0	1331,9	1028,8	1514,7	687,1	1068,4	05	03	04
17 NORD-TRØNDELAG.....	2309,6	579,5	460,1	527,2	303,4	439,4	08	07	05
18 NORDLAND.....	4093,1	1144,0	908,0	632,4	592,7	815,9	04	- 09	05
19 TROMS.....	2583,2	717,2	601,7	381,4	369,8	513,1	03	- 11	03
20 FINNMARK.....	1017,8	356,4	297,3	27,5	179,0	157,6	03	- 55	04
23 KONTINENTALSOKKELEN...	8760,2	11,8	3,1	38,3	0,1	8706,8	.	.	.

1) SENTRALT BEREGNET ARBEIDSGIVERAVGIFT FOR STATSANSATTE ER INKLUDERT I OSLO.
DETTE TILLEGGSELØPET INNGÅR IKKE I BEREGNINGEN AV ENDRINGSPROSENTER.

TABELL 2. INNBETALT OG FORDELT SKATT, AUGUST 1991.

MILL. KR

NR. FYLKE	SKATTE- INNGANG I ALT	ORDINÆR SKATT TIL PRIMÆR- KOM- MUNEN	MEDLEMS- AVGIFT TIL FOLKE- TRYGDEN	ARBEIDS- GIVER- AVGIFT TIL FOLKE- TRYGDEN	ORDINÆR SKATT TIL FYLKES- KOM- MUNEN	OLJE- SKATT, INN- TEKTS- SKATT STAT, FELLES- SKATT MV.	
01 ØSTFOLD.....	63,2	15,9	12,7	14,5	8,1	11,9	
02 AKERSHUS.....	62,7	10,6	5,5	25,3	5,3	16,0	
03 OSLO 1).....	1419,8	-12,1	-3,1	1440,4	-	-5,4	
04 HEDMARK.....	34,5	9,0	6,8	7,6	4,5	6,5	
05 OPPLAND.....	38,4	10,7	8,4	6,6	5,4	7,3	
06 BUSKERUD.....	65,9	17,4	13,5	13,0	8,7	13,3	
07 VESTFOLD.....	50,2	13,5	10,9	8,5	6,9	10,4	
08 TELEMARK.....	32,9	8,2	6,4	7,7	4,2	6,4	
09 AUST-AGDER.....	20,1	4,7	3,8	5,6	2,4	3,5	
10 VEST-AGDER.....	21,6	5,0	4,2	6,1	2,5	3,8	
11 ROGALAND.....	-3,1	-7,2	-4,2	-2,4	-5,1	15,8	
12 HORDALAND.....	84,7	17,7	14,8	29,3	9,1	13,8	
14 SOGN OG FJORDANE.....	19,7	4,5	3,6	6,0	2,3	3,2	
15 MØRE OG ROMSDAL.....	68,2	15,8	13,4	19,2	8,2	11,6	
16 SØR-TRØNDELAG.....	38,8	9,1	7,4	10,0	4,6	7,7	
17 NORD-TRØNDELAG.....	31,0	7,7	6,5	7,4	4,0	5,4	
18 NORDLAND.....	58,5	16,3	13,5	9,0	8,4	11,3	
19 TROMS.....	38,8	11,1	9,6	4,7	5,7	7,8	
20 FINNMARK.....	18,1	6,4	5,5	0,2	3,3	2,6	
23 KONTINENTALSOKKELEN...	17,0	-0,5	0,7	0,7	-	16,1	

1) SENTRALT BEREGNET ARBEIDSGIVERAVGIFT FOR STATSANSATTE ER INKLUDERT I OSLO.

Publikasjoner utsendt i september 1991

Bank- og kredittstatistikk Aktuelle tall (BK; 23-25). I publikasjonen publiseres løpende regnskapsstatistikk for banker, kredittforetak, finansieringsselskaper mv. så snart tallene foreligger. Sidetall 17-27, 30 kr ISSN 0333-1504

Barnehager 1990 (NOS B; 975). Publikasjonen gir opplysninger om barnehager etter eierforhold og åpningstid. Videre gis det informasjon om ansatte og årsverk fordelt på ulike stillingskategorier, og om barna i institusjonene fordelt på aldersgrupper. Sidetall 58, 50 kr ISBN 82-537-3580-4 ISSN 0803-4664

Byggearealstatistikk 2. kvartal 1991 (NOS B; 991). Gir hovedtall for igangsatte, fullførte og bygg under arbeid. Publikasjonen inneholder også statistikk over godkjente ennå ikke igangsatte bygg. Sidetall 55, 50 kr ISBN 82-537-3586-3 ISSN 0550-7162

Effektivisering av kraftmarkedet/Torstein Bye og Tor Arnt Johnsen (RAPP; 91/13). I denne rapporten analyseres mulige effektivitetsgevinster ved omallokeringer i det norske markedet for elektrisk kraft. Med utgangspunkt i priser og omsatte kvanta fra elektrisitetsstatistikken konstrueres en enkel partiell etterspørselsmodell for elektrisitet. Kostnadsbegrunnede prisforskjeller mellom ulike næringer estimeres ut fra NVEs anslåtte langtidsgrensekostnader for produksjon, overføring og fordeling av kraft. Ved hjelp av etterspørselsmodellen anslås den omfordelingen av kraft mellom brukerne som vil finne sted dersom alle brukergrupper skal betale samme kraftpris referert kraftstasjonsvegg. Beregningen er utført for flere sett av etterspørselstetisiteter. Effektivitetsgevinsten er beregnet som økningen i produsent- og konsumentoverskudd som følge av omfordelingen av kraft. De beregnede likevektspriser på kraft referert kraftstasjonsvegg gitt dagens etterspørsel og produksjonskapasitet, blir langt lavere enn kostnaden ved å bygge ut ny kraft. En optimal utbyggingspolitikk tilsier at en venter med utbygging til likevektsprisen er lik langtidsgrensekostnad. Dette vil realisere en betydelig grunnrente

i kraftsektoren. Sidetall 36, 70 kr ISBN 82-537-3575-8

Fiske og oppdrett av laks mv. 1989 (NOS B; 985). Gir oppgaver over oppfisket kvantum og fangstverdi av laks og sjøaure fordelt på sjøfiske og elvefiske. Gir dessuten opplysninger om fiskeoppdrett og oppgaver over klekkerier, settefiskeoppdrett og smoltproduksjon m.m. Sidetall 76, 60 kr ISBN 82-537-3577-4 ISSN 0801-8197

Husholdningenes sparing Begrepsavklaring, dataproblemer og analyse/Knut Moum (red) (RAPP; 91/16). Ifølge nasjonalregnskapet falt norske husholdningers sparing betydelig fra 1984 til 1987. Utviklingen gjør det naturlig både å stille spørsmål ved om nåværende datakilder gir en adekvat beskrivelse av sparingen og om vi har en god forståelse av drivkreftene bak spareatferden. Denne rapporten inneholder fem bidrag som nærmer seg disse problemstillingene dels fra en teoretisk og dels fra en empirisk synsvinkel, og blant annet diskuteres noen mulige sammenhenger mellom konsumutvikling og deregulering av kreditt- og boligmarkedet. Sidetall 92, 80 kr ISBN 82-537-3585-5

Industristatistikk 1989 Hefte I Næringstall (NOS B; 989). Gir detaljerte strukturtall for næringene oljeutvinning, bergverksdrift og industri. Publikasjonen inneholder tabeller med tall for antall bedrifter og sysselsatte, lønnskostnader, bruttoproduksjonsverdi, bearbeidingsverdi, bruttoinvesteringer m.m. Tabellene gir fordelinger etter bl.a. bransje, sysselsettingsgruppe, lønnskostnadsandel og fylke. Publikasjonen for 1989 er en del omarbeidet i forhold til utgaven for 1988. Sidetall 125, 70 kr ISBN 82-537-3583-9 ISSN 0800-580X

Kredittmarkedstatistikk Fordringer og gjeld overfor utlandet 1988 og 1989 (NOS B; 990) Publikasjonen gir bl.a. tall for norske aksjer på utenlandske hender og utenlandske aksjer på norske hender fordelt etter land og næring. Sidetall 94, 60 kr ISBN 82-537-3584-7 ISSN 0333-3736

Publikasjonene er til salgs i bokhandlene

Månedssstatistikk over utenrikshandelen (MU; Juli 1991). Heftet inneholder hovedtall for de tre siste årene sammen med mer detaljerte varegrupperinger både etter tolltariffens varenummer og etter FNs SITC-varegruppering. Samhandelen med land blir gitt i noen av tabellene. I tillegg finnes indekser over utenrikshandelen. Et vedlegg omhandler spesielt eksporten av råolje og naturgass. Serien avsluttes med et hefte nr. 13 med **endelige årstall** som publiseres i april/mai etter at revisjonen for foregående år er avsluttet. Sidetall 74, 30 kr ISSN 0332-6403

Statistisk månedshefte (SM; 9/91). Gir i et sett av faste tabeller oversikt over det aller meste av det SSB lager av konjunkturstatistikk og annen måneds- og kvartalsstatistikk. Foruten tall for siste eller nest siste måned eller kvartal, gir månedsheftet tall for en rekke tidligere måneder, kvartal og år. Sidetall 140, 50 kr ISSN 0029-3636

Statistisk ukehefte (SU; 36-39). Ukeheftene gir foruten korttidsstatistikk en løpende presentasjon av hovedresultater fra all ny statistikk etter hvert som den utkommer. Sidetall 23-68, 30 kr ISSN 0550-0567

Substitusjon mellom olje og elektrisitet i produksjonssektorene i en makromodell (RAPP; 91/7). I denne rapporten behandles modellering av substitusjon mellom bruk av elektrisitet og olje til stasjo-

nære formål i produksjonssektorene i makromodelle MODAG og MSG. Spesielt dokumenteres estimering av substitusjon mellom elektrisitet og olje under ulike hypoteser om effekten av endring av skala og teknisk endring. I stort sett hele estimeringsperioden (1976-1989) har elektrisitetsforbruket økt i forhold til oljeforbruket, også i de perioder oljeprisen har sunket relativt til elektrisitetsprisen. Ved testing av funksjonsformer er det lagt vekt på å forklare nettopp dette fenomenet. Dataseriene som ligger til grunn for estimeringene er hentet fra energiregnskapet. Prosjektet har vært en del av arbeidet med forskningsprogrammet "Energi og Samfunn" finansiert av NORAS og SSB. Sidetall 44, 80 kr ISBN 82-537-3054-3

Utdanningsstatistikk Grunnskolar 1. september 1990 (NOS B; 972). Gir tall for elever, klasser og lærere mv. ved grunnskoler og spesialskoler. Sidetall 106, 60 kr ISBN 82-537-3060-8 ISSN 0332-804X

Utdanningsstatistikk Videregående skoler 1. oktober 1989 (NOS B; 984). Gir opplysninger om videregående skoler, og om elever og lærere i disse. Tallene omfatter dels elever pr. 1. oktober 1988 og dels elever og privatister som avsluttet en utdanning i foregående skoleår, dvs. 1988-1989. Omfatter også opplysninger om søkere til videregående skoler. Sidetall 95, 60 kr ISBN 82-537-3572-3 ISSN 0332-8031

Publikasjoner under utsending i oktober 1991

Energistatistikk 1990 (NOS B; 995) Sidetall 85, 60 kr

Jaktstatistikk 1990 (NOS B; 993) Sidetall 56, 60 kr

Sjøfart 1990 (NOS B; 986) Sidetall 132, 70 kr

Utdanningsstatistikk Universiteter og høyskoler 1. oktober 1989 (NOS B; 994) Sidetall 115, 80 kr

Prisnivå på Svalbard 1990 (RAPP; 91/15) Sidetall 75, 60 kr

Statistikk som ventes publisert i kommende uke

Tittel/emne	Planlagt publiserings- dato	Publiserings- måte
Byggekostnadsindeks for boliger oktober 1991	5.11	Aktuell statistikk og Teledata
Utenriksregnskap for januar-august 1991	31.10	"
Innvandrere og arbeidsmarkedet	6.11	Statistisk ukehefte
Prisindeks for engroshandel 3. kv. 91	6.11	"
Utenriksregnskap for januar-august 1991	6.11	"
Utenrikshandelen med varer i januar- september 1991	6.11	"
Volum- og prisindekser for utenrikshandelen i 3. kvartal 1991	6.11	"

Uke-, måneds- og kvartalspublikasjoner

Abonnementsprisene for SSBs uke-, måneds- og kvartalspublikasjoner er for året
1991 fastsatt til:

		Pr. år	Pr. hefte
Statistisk ukehefte (SU)	kr	500	30
Statistisk månedshefte (SM)	kr	400	50
Månedstatistikk over utenrikshandelen (MU)	kr	290	30
Bank- og kredittstatistikk. Aktuelle tall (BK)	kr	420	30
Økonomiske analyser (ØA)	kr	300	40 ²
Regionalstatistikk (RS)	kr	410 ¹	-
Byggearealstatistikk, kvartalspublikasjon (NOS)	kr	190	50
Olje- og gassvirksomhet, kvartalspublikasjon (NOS)	kr	200	50
Samfunnsspeilet (SP)	kr	100	40
Byggekostnadsindeks (BKI)	kr	210	-
Konsumprisindeks og prisindeks for førstegangs omsetning innenlands (KPI)	kr	220	-

¹ Perm kr 50,- kommer ev. i tillegg.

² Nr. 1 kr 60,-

SYSTEMATISK OVERSIKT OVER EMNEGRUPPENE

0 GENERELLE EMNER

- 00 Generelle emner, nasjonalt
- 01 Generelle emner, regionalt
- 09 Andre generelle emner

1 NATURRESSURSER OG NATURMILJØ

- 10 Ressurs- og miljøregnskap og andre generelle ressurs- og miljøemner
- 11 Areal
- 12 Energi
- 13 Luft
- 14 Vann
- 15 Mineraler
- 16 Skog og planteliv
- 17 Dyreliv
- 18 Naturmiljø - levekår og økonomi
- 19 Andre ressurs- og miljøemner

2 SOSIODEMOGRAFISKE EMNER

- 20 Generelle sosiodemografiske emner
- 21 Befolkning
- 22 Helseforhold og helsetjeneste
- 23 Utdanning og skolevesen
- 24 Kulturelle forhold, generell tidsbruk, ferie og fritid
- 25 Sosiale forhold og sosialvesen
- 26 Rettsforhold og rettsvesen
- 27 Levekår ellers
- 29 Andre sosiodemografiske emner

3 SOSIOØKONOMISKE EMNER

- 30 Generelle sosioøkonomiske emner
- 31 Folketellinger
- 32 Arbeidskraft
- 33 Lønn
- 34 Personlig inntekt og formue
- 35 Personlig forbruk
- 36 Boliger og boforhold
- 39 Andre sosioøkonomiske emner

4 NÆRINGSØKONOMISKE EMNER

- 40 Generelle næringsøkonomiske emner
- 41 Jordbruk, skogbruk, jakt, fiske og fangst
- 42 Oljeutvinning, bergverksdrift, industri og kraftforsyning
- 43 Bygge- og anleggsvirksomhet
- 44 Utenrikshandel
- 45 Varehandel
- 46 Samferdsel og reiseliv
- 47 Tjenesteyting
- 49 Andre næringsøkonomiske emner

5 SAMFUNNSØKONOMISKE EMNER

- 50 Nasjonalregnskap og andre generelle samfunnsøkonomiske emner
- 51 Offentlig forvaltning
- 52 Finansinstitusjoner, penger og kreditt
- 53 Konjunkturer
- 59 Andre samfunnsøkonomiske emner

6 SAMFUNNSORGANISATORISKE EMNER

- 60 Generelle samfunnsorganisasatoriske emner
- 61 Administrative emner
- 62 Politiske emner
- 69 Andre samfunnsorganisasatoriske emner

STANDARDTEGN

Tall kan ikke forekomme	.	Mindre enn 0,5 av den brukte enheten	0
Oppgave mangler	..	Foreløpige tall	*
Oppgave mangler foreløpig	...	Brudd i den loddrette serien	—
Tall kan ikke offentliggjøres	:	Brudd i den vannrette serien	
Null	-		