

Statistisk ukehefte



STATISTISK SENTRALBYRÅ

Oslo: Postboks 8131 Dep
0033 Oslo 1
Tlf. (02) *86 45 00

Kongsvinger:
Postuttak
2201 Kongsvinger
Tlf. (066) *85 000

Nr. 1-2/92

8. januar 1992

INNHOOLD

Emne	Side
23 Universitetsksamener. Høstsemesteret, 1990	1
23 Videregående utdanning, 1. oktober 1990	3
25 Institusjoner for rusmiddelmissbrukere, 1990	6
43 Byggevirksomheten, november 1991	11
43 Timefortjeneste i privat bygge- og anleggsvirksomhet, 3. kvartal 1991	15
44 Utenrikshandelen med varer, januar-november 1991	16
45 Petroleumsprodukter. Salg, november 1991	21
46 Campingstatistikk, 1991	23
46 Hoteller og andre overnattingsbedrifter. Overnattings- statistikk, november 1991	28
Publikasjoner utsendt i desember 1991	36
Publikasjoner under utsending i januar 1992	37
Statistikk som ventes publisert i kommende uke	38

(SU nr. 1/2, 1992)

Universitetseksamener. Høstsemesteret 1990

I høstsemesteret 1990 ble det fullført 7 000 examen philosophicum, 3 900 grunnfag og i underkant av 1 600 mellomfag. Ifølge Statistisk sentralbyrås utdanningsstatistikk var dette en økning fra foregående år med henholdsvis 6, 35 og 42 prosent.

På universitetsnivå III, tilsvarende høyere grads embetseksamen, ble det fullført 987 eksamener, som er en nedgang på 4 prosent fra høsten 1989.

Fordelingen av beståtte eksamener på menn og kvinner avhenger av utdanningens varighet. Av de som bestod examen philosophicum, grunnfag og mellomfag var 62 prosent kvinner.

Tilsvarende tall for cand.mag. var 57 prosent. På universitetsnivå III stod kvinner for 46 prosent av de avlagte eksamener. Kvinneandelen for cand.philol.-utdanning var 67 prosent og for cand.scient. 37 prosent. Prosentandelen kvinner blant de som tok licentiat- eller doktorgrad var 20.

I tallene over beståtte eksamener vil en person som i perioden har bestått mer enn en eksamen, være telt med flere ganger. Eksamener i grunnfag og mellomfag vil være telt med separat selv om disse inngår som deler av en embetseksamen.

Beståtte eksamener ved universiteter, etter kjønn og utdanningens art. Høstsemesteret 1990¹

Utdanningens art	Høsten 1989	Høsten 1990			Universitetet i				Andre lære- steder
		I alt	Menn	Kvin- ner	Oslo	Bergen	Tromsø	Trond- heim	
Utdanning på universitets- og høghskolenivå I	10 722	12 593	4 791	7 802	6 418	3 737	996	1 381	61
Grunnfag	2 890	3 899	1 437	2 462	1 931	1 190	326	421	31
Mellomfag	1 110	1 573	636	937	902	315	74	252	30
Storfag	116	129	64	65	22	32	56	19	-
Examen philosophicum	6 606	6 992	2 654	4 338	3 563	2 200	540	689	-
Utdanning på universitets- og høghskolenivå II	1 183	1 190	598	592	606	131	68	199	186
Hovedfag uten fullstendig embetseksamen	57	25	15	10	19	1	2	3	-
Cand.mag.-utdanning.....	594	643	279	364	352	130	26	135	-
Translatørutdanning	9	9	3	6	-	-	-	-	9
Pedagogisk seminar	287	225	109	116	124	-	40	61	-
Siviløkonomutdanning	69	95	67	28	-	-	-	-	95
Høyere revisoreksamen ...	85	82	58	24	-	-	-	-	82
Hovedstudier i musikk ...	3	-	-	-	-	-	-	-	-
Examen oecon.-utdanning .	79	111	67	44	111	-	-	-	-
Utdanning på universitets- og høghskolenivå III	1 032	987	526	461	527	230	55	67	108
Mag.art.-utdanning.....	40	15	9	6	13	2	-	-	-
Cand.philol.-utdanning ..	88	99	39	60	43	35	2	19	-
Cand.theol.-utdanning ...	15	16	10	6	4	-	-	-	12
Praktisk-teologisk seminar	12	11	7	4	-	-	-	-	11
NHH Høyere avdeling	-	15	10	5	-	-	-	-	15
Cand.paed.-utdanning	2	8	-	8	8	-	-	-	-
Cand.polit.-utdanning ...	88	79	46	33	40	34	1	4	-
Cand.oecon.-utdanning ...	21	11	6	5	11	-	-	-	-
Cand.psychol.-utdanning .	46	47	19	28	32	15	-	-	-
Cand.sociol.-utdanning ..	9	11	4	7	11	-	-	-	-
Cand.sosion.-utdanning ..	3	2	1	1	-	-	-	2	-
Cand.jur.-utdanning	232	226	129	97	174	43	9	-	-
Cand.scient.-utdanning ..	201	189	119	70	105	50	21	13	-
Siv.ing.-utdanning	2	2	2	-	2	-	-	-	-
Arkitektutdanning	12	20	11	9	-	-	-	-	20
Cand.med.-utdanning	127	119	57	62	66	31	2	20	-
Cand.med.-utdanning, tilleggseksamen for utenlandsstudenter	31	20	12	8	-	20	-	-	-
Folkehelsevitenskap, kandidatstudium	7	14	6	8	-	-	14	-	-
Cand.odont.-utdanning....	3	5	3	2	5	-	-	-	-
Cand.pharm.-utdanning....	11	13	1	12	13	-	-	-	-
Cand.med.vet.-utdanning .	21	17	10	7	-	-	-	-	17
Cand.med.vet.-utdanning, tilleggseksamen for utenlandsstudenter	23	11	5	6	-	-	-	-	11
Pedagogisk utdanning for sivilingeniører	19	9	6	3	-	-	-	9	-
Pedagogisk utdanning for landbrukskandidater	17	22	11	11	-	-	-	-	22
Fiskerikandidatstudiet ..	2	6	3	3	-	-	6	-	-
Utdanning på forskernivå ..	148	171	137	34	54	28	4	59	26
Dr.ing.grad	38	44	43	1	-	-	-	44	-
Dr.scient.grad	36	54	39	15	16	12	1	6	19
Licentiat- og dr. philos.grad	74	73	55	18	38	16	3	9	7

¹ For en del studier er det stor forskjell på antall beståtte eksamener i vår- og høstsemesteret.

(SU nr. 1/2, 1992)

Videregående utdanning 1. oktober 1990

Statistisk sentralbyrås utdanningsstatistikk viser at det pr. 1. oktober 1990 var vel 253 500 personer i videregående utdanning. Av disse var 237 000 elever i videregående skole, mens 16 500 var lærlinger i bedrifter. Sammenliknet med året før steg antall personer i videregående utdanning med 4,7 prosent.

Statistikken viser at 83 prosent av all ungdom i aldersgruppen 16-18 år var i videregående utdanning. Dette var en økning på 2 prosentpoeng fra året før. Sogn og Fjordane hadde den høyeste andelen med 89 prosent, mens Finnmark og Oslo lå lavest med henholdsvis 75 og 77 prosent. Blant 19-24-åringene var 16 prosent i videregående utdanning. Økningen fra året før var vel 1 prosentpoeng.

Det er om lag like mange kvinner som menn i videregående utdanning. Kvinnene dominerer fortsatt i de tradisjonelle kvinnefagene som sosial- og helsefag og husflids- og estetiske fag, mens mennene dominerer i industri- og fiskerifagene. Tre av fire lærlinger var menn.

Statistikken viser videre at 200 000 elever deltok i utdanning under lov om videregående opplæring. Av disse var 81 000 ved studieretning for allmenne fag, mens 119 000 var elever ved yrkesfaglige studieretninger. Sammenliknet med året før var det en økning på 4 prosent for yrkesfag og 3 prosent for allmenne fag.

Ved yrkesfaglig studieretning var det en nedgang i elevtallet på 2 prosent ved grunnkursene. Videregående kurs I hadde en økning på 8 prosent, mens videregående kurs II hadde 12 prosent flere elever enn året før.

Blant de ulike studieretningene innen yrkesfagene hadde sosial- og helsefag og fiskeri- og sjøfartsfag den største oppgangen i elevtallet med 17 prosent, mens husholdningsfag hadde en nedgang på nesten 5 prosent.

Tabell 1. Elever i videregående utdanning, etter kjønn og skoleslag. 1. oktober

Skoleslag	Elever i alt			Prosentandel kvinner		
	1988 ²	1989	1990	1988	1989	1990
Elever i alt	209065	242286	253625	50,6	48,9	49,0
Skoler under lov om videregående opplæring ¹	192546	205674	217606	50,6	51,1	50,8
Folkehøgskoler	5749	6214	6410	61,9	61,9	61,9
Fagskoler i landbruket	3957	4240	3790	36,9	40,0	36,4
Landbruksskoler	3070	3383	3025	36,6	35,1	35,2
Hagebruks- og gartnerskoler	459	489	492	62,5	63,6	58,5
Skogbruksskoler	370	331	249	9,2	8,8	8,0
Andre fagskoler i landbruket	58	37	24	27,6	8,1	16,7
Videregående skoler ellers ...	6813	7861	9247	46,9	46,0	44,2
Skoler for estetiske fag ...	339	399	397	75,5	74,7	70,5
Skoler for administrasjon og økonomi	795	1790	1763	59,1	56,5	51,2
Skoler for håndverk og industri	204	195	209	48,5	43,6	38,8
Skoler for transport og kommunikasjon	1043	564	522	54,5	37,2	45,0
Hjelpepleierskoler	915	916	801	93,0	90,6	89,0
Andre skoler for helsestell og sosialt arbeid	86	82	560	94,2	93,9	85,7
Skoler for sivile tryggingsfag	579	755	965	31,4	30,6	31,7
Befalsskoler	1894	1910	2414	6,7	7,9	7,3
Andre videregående skoler ..	958	1250	1616	58,8	57,5	56,6
Lærlinger	18297	16556	.	23,0	25,2

1) Elevtallet ved skoler under lov om videregående opplæring omfatter også elever som ikke faller inn under denne lov. 2) Lærlinger er ikke med i tallet for 1988.

Tabell 2. Elever i videregående utdanning, etter alder. Absolutte tall og prosent av registrert årskull. Bostedsfylke. 1.oktober

Bostedsfylke	I alt	Alder. År						Prosent av regi- strert årskull	
		-16	17	18	19-24	25-29	30-	16-18	19-24
Hele landet									
1989	242286	56243	53696	48124	59321	10229	14673	81,3	14,7
1990	253625	55306	52600	48744	64880	12515	19580	83,3	16,1
Fylke 1990									
Østfold	13096	3165	2916	2695	3077	436	807	80,3	14,1
Akershus	23153	5535	5185	4948	5481	826	1178	82,7	13,8
Oslo	18286	3551	3444	3130	4916	1545	1700	77,0	12,1
Hedmark	10717	2382	2305	2090	2821	417	702	81,7	17,0
Oppland	11325	2540	2399	2185	3032	418	751	84,9	17,8
Buskerud	12711	2915	2788	2593	3264	434	717	82,8	15,6
Vestfold	11955	2571	2496	2519	2978	564	827	84,6	16,5
Telemark	9786	2214	2033	1936	2627	378	598	84,1	17,7
Aust-Agder	6241	1468	1338	1197	1411	314	513	85,0	15,9
Vest-Agder	9208	2093	1965	1795	2292	438	625	84,8	16,3
Rogaland	21056	4745	4531	3987	5421	892	1480	85,0	16,3
Hordaland	25098	5632	5318	4934	6342	1129	1743	83,5	15,8
Sogn og Fjordane	6831	1524	1498	1399	1802	266	342	88,5	17,7
Møre og Romsdal	15769	3456	3203	2987	4054	735	1334	84,1	17,6
Sør-Trøndelag ..	15382	3287	3239	2982	4107	744	1023	84,8	16,8
Nord-Trøndelag .	8992	1954	1817	1672	2230	456	863	85,4	18,0
Nordland	16873	3171	3130	2963	4366	1202	2041	83,6	18,7
Troms	10717	2041	1976	1794	2751	740	1415	82,7	17,8
Finnmark	5447	998	927	842	1470	442	768	74,6	17,2
Utlandet og uoppgitt	982	64	92	96	438	139	153	.	.

Tabell 3. Elever under lov om videregående opplæring, etter kjønn og studieretning/kurstype. 1. oktober

Studieretning/ kurstype	Elever i alt ¹			Prosentandel kvinner		
	1988	1989	1990	1988	1989	1990
Alle elever	186805	193306	200356	50,4	50,5	50,0
Allmenne fag	73802	79007	81228	54,8	54,3	55,0
Av dette						
Treårig allmennfaglig linje	72207	76080	77761	55,1	55,1	55,7
1. år	25377	27961	27406	55,3	55,0	57,3
2. år	23347	23744	25661	55,3	55,1	54,4
3. år	23483	24375	24694	54,6	55,4	55,1
Yrkesfag i alt	113003	114299	119128	47,6	47,9	46,5
Av dette						
Halvårig og kortere kurs	1052	977	942	42,4	40,4	40,2
Ettårig grunnkurs	47796	49410	48219	50,1	49,1	48,1
Toårige grunnkurs	7665	8000	8381	56,3	55,7	53,0
1. år	4111	4302	4447	54,5	55,4	51,3
2. år	3554	3698	3934	58,5	56,1	54,9
Videregående kurs I	26243	30774	33240	48,7	48,5	47,3
Videregående kurs II ...	13975	16067	17937	53,3	52,0	50,4
Videregående kurs III ..	951	874	1471	84,2	84,4	58,7
Husflid og estetiske fag .	4796	5111	5723	83,6	82,6	82,3
Handels- og kontorfag	37856	38369	37625	65,6	64,0	61,8
Håndverks- og industrifag	49773	46772 2)	47625	18,5	16,8	15,6
Fiskeri- og sjøfartsfag ..	2087	2288	2684	13,4	11,1	7,8
Landbruksfag og naturbruk	-	541	2348	-	38,1	37,2
Sosial- og helsefag	8271	11434	13424	97,7	97,1	96,0
Husholdningsfag	7781	7109	6769	81,9	78,1	72,6
Idrettsfag	2439	2675	2930	40,1	39,0	38,7

1) Omfatter elever under lov om videregående opplæring, uten hensyn til hvilket skoleslag utdanningen foregår ved. 2) Elever i lærlingskole er ikke medregnet i 1989 (vel 7 000 elever i 1988). Fra og med 1989 blir det kun registrert antall lærlinger.

Tabell 4. Elever under lov om videregående opplæring, etter kurstype, utdanningens art (studieretning) og kjønn. 1. oktober 1990

Kjønn og studieretning	I alt	Kurstype					
		Ett- årige grunn- kurs	Toårige grunn- kurs	Videre- gående kurs I	Videre- gående kurs II	Videre- gående kurs III	Annen utd. under loven
MENN OG KVINNER	200356	75668	8381	58901	44740	1473	11193
Allmenne fag	81228	27406	-	25661	26803	2	1356
Husflids- og estetiske fag	5723	2196	1717	897	794	-	119
Handels- og kontorlag .	37625	12272	1606	10973	10953	1018	803
Håndverks- og industrifag	47625	21469	1031	13541	4012	3	7569
Fiskeri- og sjøfartsfag	2684	586	8	541	892	430	227
Landbruksfag og naturbruk	2348	1235	-	1027	66	20	-
Helse- og sosialfag ...	13424	6714	1576	4202	516	-	416
Husholdningsfag	6769	3790	184	2059	33	-	703
Idrettsfag	2930	-	2259	-	671	-	-
MENN	100266	36762	3940	29193	21258	608	8505
Allmenne fag	36585	11700	-	11689	12357	-	839
Husflids- og estetiske fag	1014	156	580	73	191	-	14
Handels- og kontorlag .	14357	4788	951	4147	3937	157	377
Håndverks- og industrifag	40176	17420	874	11611	3468	3	6800
Fiskeri- og sjøfartsfag	2475	504	7	496	855	429	184
Landbruksfag og naturbruk	1474	792	-	622	41	19	-
Helse- og sosialfag ...	533	324	74	85	8	-	42
Husholdningsfag	1855	1078	50	470	8	-	249
Idrettsfag	1797	-	1404	-	393	-	-
KVINNER	100090	38906	4441	29708	23482	865	2688
Allmenne fag	44643	15706	-	13972	14446	2	517
Husflids- og estetiske fag	4709	2040	1137	824	603	-	105
Handels- og kontorlag .	23268	7484	655	6826	7016	861	426
Håndverks- og industrifag	7449	4049	157	1930	544	-	769
Fiskeri- og sjøfartsfag	209	82	1	45	37	1	43
Landbruksfag og naturbruk	874	443	-	405	25	1	-
Helse- og sosialfag ...	12891	6390	1502	4117	508	-	374
Husholdningsfag	4914	2712	134	1589	25	-	454
Idrettsfag	1133	-	855	-	278	-	-

(SU nr. 1/2, 1992)

INSTITUSJONER FOR RUSMIDDELMISBRUKERE 1990

Statistikken over institusjoner for rusmiddelmissbrukere omfatter alle institusjonstyper som behandler rusmiddelmissbrukere, uansett eierform og/eller om institusjonene er godkjent eller ikke. Det vil si at statistikken gir en oversikt over antall institusjonsplasser og beboere i A-klinikker, kursted, tilsynshjem, vernehjem, akuttinstitusjoner, kombinerte alkoholistinstitusjoner, bo- og arbeidskollektiv, kombinerte institusjoner for narkomane og andre institusjonstyper. SSB mottok i 1990 oppgaver fra 102 institusjoner for rusmiddelmissbrukere.

Den institusjonsbaserte rusmiddelomsorgen er dominert av private eide institusjoner. 69 prosent av de 102 institusjonene vi har opplysninger om var eid av private organisasjoner/stiftelser. Også når det gjelder verdigrunnlag og ideologi, er rusmiddelmissjonene spesielle idet fire av ti er basert på et religiøst/ kristent verdigrunnlag. Disse institusjonene hadde vel halvparten av behandlingsplassene.

Ved utgangen av 1990 var det i alt nær 2 500 institusjonsplasser for rusmiddelmissbrukere fordelt på: vel 320 plasser i A-klinikker, vel 160 plasser ved kursted, nær 140 plasser i tilsynshjem, nær 530 plasser i vernehjem, vel 90 plasser i avrusningsinstitusjoner og 380 plasser i kombinerte alkoholistinstitusjoner. De kombinerte skiller seg bare fra de først nevnte ved at de har flere typer behandlingstilbud innen samme institusjon. I tillegg var det 300 plasser i bo- og arbeidskollektiv og nær 570 plasser innen ulike behandlingstilbud for stoffmissbrukere.

Totalt ble det i 1990 brukt tilsammen vel 700 100 kurdøgn i de 102 institusjonene vi har oppgaver fra. Det tilsvarende tall for 1989 var 705 100 kurdøgn fordelt på 108 institusjoner.

Forbruk av institusjonsplasser pr. innbygger varierer fra fylke til fylke. Ser vi hele landet under ett ble det i 1990 brukt 217 kurdøgn pr. 1 000 innbyggere mellom 16 og 79 år. Tilsvarende tall for 1989 var 215 kurdøgn. Oslo skiller seg klart ut med 598 kurdøgn. Lavest forbruk av institusjonsplasser i forhold til folketall hadde Nord-Trøndelag og Sogn og Fjordane. Disse fylkene brukte henholdsvis 15 og 24 kurdøgn pr. 1 000 innbyggere mellom 16-79 år. Dette er under fem prosent av Oslos forbruk målt i forhold til folketall. Av det totale antall kurdøgn i institusjoner for rusmiddelmissbrukere stod personer med Oslo som hjemstedsfylke for 31 prosent av kurdøgnforbruket i 1990 mot 30 prosent i 1989.

Av de i alt 2 488 plassene i institusjoner for rusmiddelmissbrukere var 2 022 belagt den 15. januar 1991. Det betyr at 81 prosent av plassene var i bruk. Dette er samme andel som året før.

Fire av fem beboere i rusmiddelinstitusjonene var menn. Ser vi bo- og arbeidskollektivene og de andre institusjonene for stoffmisbrukere samlet, utgjorde kvinnene riktignok 31 prosent av beboerne i disse institusjonstypene, mot bare 16 prosent av beboerne i de mer tradisjonelle institusjonene innen alkoholistsorgen. Kvinneandelen var lavest i institusjonstyper som vernehjem og tilsynshjem. Her utgjorde kvinnene bare 9 og 12 prosent av beboerne.

Aldersfordelingen mellom kvinner og menn var svært forskjellig. Mens 33 prosent av kvinnene var under 25 år, var den tilsvarende andelen blant mennene 9 prosent. Hver femte mann var over 60 år, mot hver tolvte kvinne. 81 prosent av kvinnene var under 45 år, mot 55 prosent av mennene. De kvinnene som får plass i rusmiddelinstitusjon er med andre ord gjennomgående yngre enn mennene.

De ulike institusjonstypene rekrutterer klienter med svært ulik livssituasjon. Mange av de rusmiddelmissbrukerne som mangler fast bolig lever faktisk mer eller mindre "på gata". Ser vi alle institusjonstypene samlet, men holder akuttinstitusjonene utenfor, var en av fem uten fast bopel på innskrivningstidspunktet.

Av de 2 022 beboerne som på telledatoen var innlagt i institusjon for rusmiddelmissbrukere hadde seks av ti ifølge institusjonen misbrukt rusmidler i over ti år - og for tre av ti hadde misbruket vart i over 20 år. For bare én av ti var varigheten av misbruket under fem år. For en firedel av beboerne manglet slike opplysninger.

En av seks av de som hadde plass i rusmiddelinstitusjon pr. 15. januar 1991 hadde vært innlagt i mer enn to år.

Av de som i 1990 var innlagt i rusmiddelinstitusjon var det i alt 1 260 personer som avbrøt et behandlingsopplegg (akuttinstitusjonene holdt utenfor). Totalt ble det innskrevet 8 100 personer ved disse behandlingsinstitusjonene i 1990. Det vil si at én av seks brøt behandlingsopplegget de var inne i. Det er store variasjoner mellom institusjonstypene. I A-klinikk og vernehjem var det mellom fem og ti prosent som brøt behandlingsopplegget. Tilsvarende tall for tilsynshjem og kursted var 23 og 30 prosent. I behandlingsinstitusjonene for alkoholmissbrukere var det én av ti som brøt, mot hver fjerde i behandlingsinstitusjonene for narkomane.

Det ble i 1990 utført 1 685 årsverk i de 102 institusjonene for rusmiddelmissbrukere vi fikk oppgaver fra. Tilsvarende tall for 1989 var 1 772 årsverk fordelt på 108 institusjoner.

De 90 rusmiddelinstitusjonene som sendte inn oppgaver for 1990 med fullstendige økonomiske opplysninger, hadde en samlet brutto driftsutgift på nær 524 mill. kroner. Ser vi alle institusjonstypene under ett, så kostet én institusjonsplass i gjennomsnitt 248 000 kroner pr. år. Kostnadene varierer imidlertid mye fra institusjonstype til institusjonstype. Akutt plassene innen rusmiddelomsorgen var de dyreste, og vernehjems plassene billigst - de kostet henholdsvis 452 000 kroner og 143 000 kroner pr. plass pr. år.

Tabell 1. Plasser i institusjoner for rusmiddelmisbrukere, etter institusjonstype. Fylke. 1990

Fylke	I alt	A-kli- nikker	Kur- steder	Til- syns- hjem	Verne- hjem	Akutt- insti- tu- sjoner	Kombi- nerte alko- holist- insti- tusjoner	Bo- og arbeids- kollek- tiv	Kombi- nerte insti- tusjoner for nær- komane	Andre sti- tusjoner
Hele landet	2488	322	161	137	527	91	381	300	256	313
Østfold	88	-	-	-	62	-	-	26	-	-
Akershus	126	-	56	-	40	8	22	-	-	-
Oslo	939	71	30	76	188	70	112	80	235	77
Hedmark	157	-	40	-	39	-	-	-	-	78
Oppland	86	42	35	-	-	-	-	9	-	-
Buskerud	96	22	-	4	-	6	30	14	-	20
Vestfold	139	45	-	-	44	-	-	19	-	31
Telemark	68	54	-	-	-	-	-	14	-	-
Aust-Agder	39	-	-	-	32	7	-	-	-	-
Vest-Agder	87	-	-	19	-	-	60	-	-	8
Rogaland	165	25	-	-	42	-	38	60	-	-
Hordaland	172	-	-	38	-	-	32	13	21	68
Møre og Romsdal	70	24	-	-	-	-	27	-	-	19
Sør-Trøndelag	124	-	-	-	70	-	-	42	-	12
Nordland	37	24	-	-	-	-	-	13	-	-
Troms	70	-	-	-	-	-	60	10	-	-
Finnmark	25	15	-	-	10	-	-	-	-	-

Tabell 2. Beboere i institusjoner for rusmiddelmisbrukere, etter institusjonstype, kjønn og alder. 1990

Kjønn og alder	I alt	A-kli- nikker	Kur- steder	Til- syns- hjem	Verne- hjem	Akutt- insti- tu- sjoner	Kombi- nerte alko- holist- insti- tusjoner	Bo- og arbeids- kollek- tiv	Kombi- nerte insti- tusjoner for nær- komane	Andre sti- tusjoner
I alt	2022	236	104	110	476	74	321	258	202	241
- 24 år	291	42	3	6	4	6	13	135	28	54
25 - 44 "	940	143	52	61	73	48	162	122	146	133
45 - 59 "	408	45	38	28	134	14	90	1	26	32
60 - "	383	6	11	15	265	6	56	-	2	22
Menn	1590	149	86	97	433	58	281	145	158	183
- 24 år	148	16	3	5	2	3	9	65	17	28
25 - 44 "	732	94	46	51	66	36	137	80	119	103
45 - 59 "	362	34	28	26	125	13	84	-	22	30
60 - "	348	5	9	15	240	6	51	-	-	22
Kvinner	432	87	18	13	43	16	40	113	44	58
- 24 år	143	26	-	1	2	3	4	70	11	26
25 - 44 "	208	49	6	10	7	12	25	42	27	30
45 - 59 "	46	11	10	2	9	1	6	1	4	2
60 - "	35	1	2	-	25	-	5	-	2	-

Tabell 3. Beboere i institusjoner for rusmiddelmisbrukere, etter institusjonstype, kjønn og alder. 1990

Lengde på oppholdet	I alt	A-kli- nikker	Kur- steder	Til- syns- hjem	Verne- hjem	Akutt- insti- tu- sjoner	Kombi- nerte alko- holist- insti- tusjoner	Bo- og arbeids- kollek- tiv	Kombi- nerte insti- tusjoner for nær- komane	Andre in- sti- tu- sjoner
I alt	2022	236	104	110	476	74	321	258	202	241
Under 1 uke	174	49	23	4	7	56	21	2	4	8
1 uke-1 måned	257	65	13	10	24	16	75	7	28	19
1 - 2 måneder	334	62	39	14	42	2	84	28	25	38
3 - 6 "	379	31	21	25	59	-	50	58	81	54
7 -11 "	209	20	8	9	39	-	21	43	30	39
12-17 "	145	6	-	8	38	-	17	43	16	17
18-24 "	112	-	-	11	43	-	12	32	8	6
Over 2 år	341	2	-	17	221	-	41	38	10	12
Uppgitt	71	1	-	12	3	-	-	7	-	48

Tabell 4. Beboere i institusjoner for rusmiddelmisbrukere, etter institusjonstype. Inn- og utskrivninger i løpet av året. 1990

	I alt	A-kli- nikker	Kur- steder	Til- syns- hjem	Verne- hjem	Akutt- insti- tu- sjoner	Kombi- nerte alko- holist- insti- tusjoner	Bo- og arbeids- kollek- tiv	Kombi- nerte insti- tusjoner for nær- komane	Andre in- sti- tu- sjoner
Beboere pr. 1.1 1990	1824	207	85	105	476	51	267	221	164	248
Innskrevet i 1990 i alt ...	9625	2735	718	282	690	1527	2317	291	533	532
Fra uten fast bopel	3011	101	42	46	116	1236	1176	106	120	68
Fra hjemmet	4231	1625	402	73	70	965	419	88	357	232
Fra annen institusjon	1486	62	21	140	81	996	44	51	50	41
Fra poliklinisk behand- ling	1008	772	15	23	9	21	1	23	6	138
Utskrevet i 1990 i alt	9131	2425	708	278	659	1514	2284	242	508	513
Til uten fast bopel	3122	482	42	60	83	1100	1101	79	96	79
Til hjemmet	3665	1303	406	111	87	757	425	81	286	209
Til annen institusjon	1229	10	8	23	65	1032	49	18	-	24
Til poliklinisk behandling	1641	825	265	49	6	132	9	54	126	175
Beboere pr. 31.12. 1990 ...	1906	211	88	103	472	64	282	263	189	234

Tabell 5. Antall kurdøgn i institusjoner for rusmiddelmisbrukere, etter institusjonstype og beboernes hjemstedsfylke. 1990

Fylke	I alt	A-kli- nikker	Kur- steder	Til- syns- hjem	Verne- hjem	Akutt- insti- tu- sjoner	Kombi- nerte alko- holist- insti- tusjoner	Bo- og ar- beids- kollek- tiv	Kombi- nerte insti- tusjoner for nær- komane	Andre in- sti- tu- sjoner	Kurdøgn pr. 1000 innbyg- gere 16-79 år
Hele landet	700104	88450	34845	39468	175399	31904	116440	79134	50743	83721	217
Østfold	19217	-	28	-	15214	78	121	865	2623	288	105
Akershus	65095	7670	8859	1989	10417	2502	15562	10175	3675	4246	203
Oslo	218739	16843	12910	22788	62376	24551	28776	21742	4851	23893	598
Hedmark	24924	37	729	179	11968	72	26	228	912	10773	172
Oppland	15407	1792	8974	59	365	114	378	2269	1389	67	110
Buskerud	34044	10314	28	708	3591	1534	4910	9396	2016	1547	197
Vestfold	41931	12004	413	7	13627	134	129	6185	734	8698	277
Telemark	16963	11155	56	-	730	57	40	1764	2655	506	137
Aust-Agder	30786	693	-	-	12047	2119	13774	1505	512	136	429
Vest-Agder	16750	1645	33	4404	370	99	5720	884	2232	1363	156
Rogaland	41417	6763	168	16	14879	101	10962	2581	3745	2202	168
Hordaland	58668	458	392	9318	477	27	9576	9958	7569	20893	191
Sogn og Fjordane	1834	699	-	-	-	2	809	17	95	212	24
Møre og Romsdal	20935	5205	467	-	365	30	8115	1328	2685	2740	118
Sør-Trøndelag ..	34091	586	896	-	24903	87	12	2458	960	4189	178
Nord-Trøndelag ..	1415	278	280	-	-	11	-	223	574	49	15
Nordland	14074	6908	379	-	-	86	3095	2454	399	753	78
Troms	21635	1143	112	-	-	69	14189	4117	936	1069	193
Finnmark	8756	3807	112	-	3934	11	100	365	330	97	153
Uten fast bopel	11823	450	-	-	-	-	-	-	11373	-	.
Utlendinger	1600	-	-	-	136	220	146	620	478	-	.

Tabell 6. Årsverk i institusjoner for rusmiddelmisbrukere, etter institusjonstype og stilling. 1990

Stilling	I alt	A-kli- nikker	Kur- steder	Til- syns- hjem	Verne- hjem	Akutt- insti- tu- sjoner	Kombi- nerte alko- holist- insti- tusjoner	Bo- og arbeids- kollek- tiv	Kombi- nerte insti- tusjoner for nær- komane	Andre in- sti- tu- sjoner
I alt	1685	358	94	68	224	119	262	242	60	258
Leger/psykiatere	35	12	1	1	1	4	10	1	-	5
Psykologer	74	35	5	1	1	4	15	3	-	10
Sykepleiere	172	50	8	3	14	32	35	8	-	22
Fysioterapeuter	10	3	-	-	1	-	2	2	-	2
Ergoterapeuter	8	3	1	-	-	-	4	-	-	-
Barnevernspedagoger	56	16	1	8	-	2	1	20	-	8
Sosionomer	128	26	7	6	3	9	14	25	3	35
Pleiemedhjelpere	21	9	-	-	6	-	5	1	-	-
Miljøarbeidere	380	53	16	17	59	49	46	75	18	47
Aktivitører	45	8	2	3	16	-	6	2	-	8
Vernepleiere	17	2	-	-	5	1	3	3	3	-
Kjøkkenpersonale	164	38	14	6	47	3	34	7	-	15
Renholdspersonale	94	27	11	5	17	1	21	6	-	6
Ledere og saksbehandlere	171	19	5	7	31	8	21	34	16	30
Kontorpersonale	127	31	12	3	5	5	28	13	13	17
Andre	195	29	13	8	19	2	18	45	7	54

(SU nr. 1/2, 1992)

BYGGEVIRKSOMHETEN I NOVEMBER 1991**Bruksareal i alt**

I årets elleve første måneder ble det satt i gang arbeid med 3,5 mill. m² bruksareal, viser Statistisk sentralbyrås månedlige byggearealstatistikk. Dette er 21,2 prosent mindre enn i samme periode i 1990. Det ble fullført 4,4 mill. m² bruksareal, som er 25,5 prosent mindre enn i 1990.

Boliger

Det er hittil i år igangsatt 15 068 boliger (leiligheter og hybler) mot 19 346 i fjor, en nedgang på 22,1 prosent. Det ble igangsatt 1 221 boliger i november 1991. Dette er 29,3 prosent færre enn i november 1990.

Tallet på fullførte boliger hittil i 1991 er 18 445 mot 24 138 i 1990, en nedgang på 23,6 prosent. I november 1991 ble det fullført 1 875 boliger, som er 29,2 prosent færre enn i november 1990.

Andre bygg

For andre bygg (unntatt bygg for jordbruk, skogbruk og fiske) ble det i årets elleve første måneder satt i gang arbeid med 1,6 mill. m² bruksareal, en nedgang på 12,9 prosent fra 1990. Det ble igangsatt 139 300 m² bruksareal i november 1991. Dette er 11,3 prosent mindre enn i november 1990.

I perioden januar-november 1991 ble det fullført 2,0 mill. m² bruksareal i andre bygg, en nedgang på 23,8 prosent fra 1990. I november 1991 ble det fullført 175 700 m² bruksareal, som er 44,5 prosent mindre enn i november 1990.

Bygg satt i gang

Periode	Antall boliger	Bruksareal i 1000 m ²		
		I alt ¹	Bolig	Andre bygg ¹
Jan. - nov. 1990	19346	4467,9	2602,0	1865,9
Jan. - nov. 1991	15068	3520,2	1895,9	1624,3
Endring i pst.	-22,1	-21,2	-27,1	-12,9

¹ Tallene omfatter ikke bygg for jordbruk, skogbruk og fiske.**Usikkerhet ved statistikken**

Statistikken bygger på oppgaver fra Grunneiendoms-, Adresse- og Bygningsregisteret (GAB). Undersøkelser utført i 1988 og 1989 viste at boliger og næringsbygg ble registrert igangsatt gjennomsnittlig 1 1/2 til 2 måneder for sent. Statens kartverk og SSB arbeider for å bedre registreringsrutinene i kommunene, slik at forsinkelsen skal bli så liten som mulig. Forsinkelsene får konsekvenser for byggearealstatistikken. Når byggevirksomheten stiger eller synker jevnt vil månedstallene gi et noe for høyt eller lavt volum for den aktuelle måned, men tilnærmet korrekt størrelse på økningen eller nedgangen i byggevirksomheten. Skjer det derimot større svingninger i markedet vil månedstallene gi et noe forsinket signal om dette.

Bygg under arbeid

For bygg under arbeid er det brudd i statistikken fra januar 1991 pga. nye utarbeidingsrutiner. Bygg som er meldt igangsatt for mer enn 5 år siden, og ennå ikke meldt fullført, tas ikke lenger med i statistikken som bygg under arbeid. Denne endringen forårsaker at gjennomsnittstallet for alle bygg blir ca 9 prosent lavere fra januar 1991.

Bygg fullført

Periode	Antall boliger	Bruksareal i 1000 m ²		
		I alt ¹	Bolig	Andre bygg ¹
Jan. - nov. 1990	24138	5907,5	3298,1	2609,4
Jan. - nov. 1991	18445	4398,7	2409,8	1988,9
Endring i pst.	-23,6	-25,5	-26,9	-23,8

¹ Tallene omfatter ikke bygg for jordbruk, skogbruk og fiske.

Figur 1. Boliger satt i gang.
Sesongjusterte tall, 3 mnd. glidende gjennomsnitt

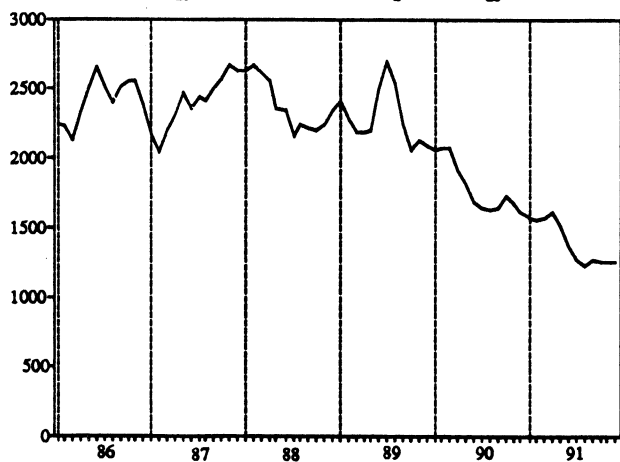

Figur 2. Boliger under arbeid.¹
Sesongjusterte tall, 3 mnd. glidende gjennomsnitt

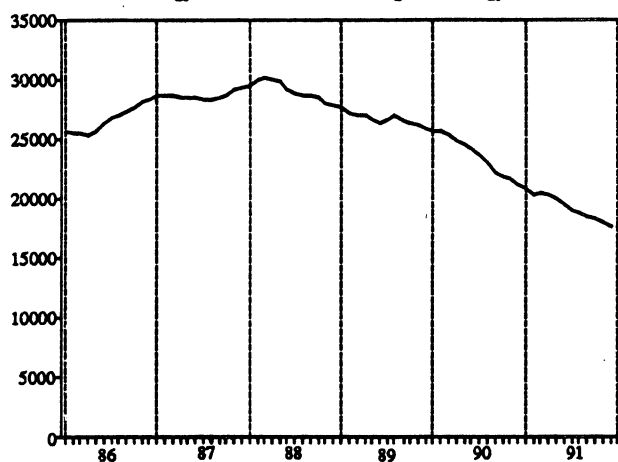

¹ Seriene er justert bakover, tilpasset nye utarbeidingsrutiner fra januar 1991.

Figur 3. Andre bygg satt igang.¹ Bruksareal i 1000 m²
Sesongjusterte tall, 3 mnd. glidende gjennomsnitt

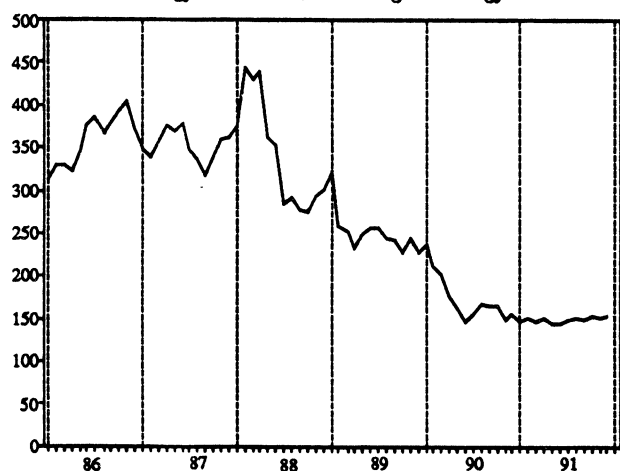

¹ Tallene omfatter ikke bygg for jordbruk, skogbruk og fiske.

Figur 4. Bygg under arbeid.^{1,2} Bruksareal i 1000 m²
Sesongjusterte tall, 3 mnd. glidende gjennomsnitt

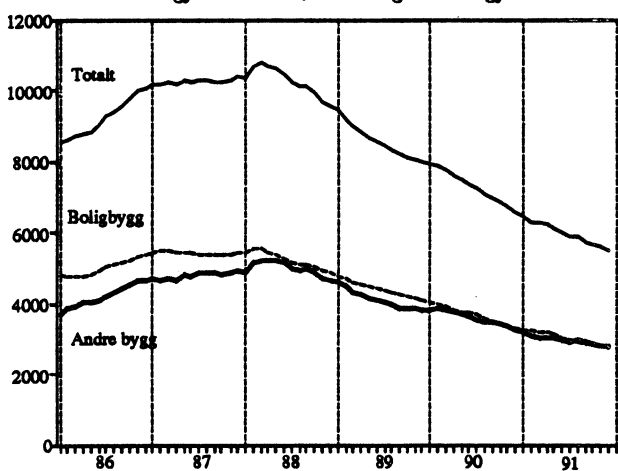

¹ Tallene omfatter ikke bygg for jordbruk, skogbruk og fiske.

² Seriene er justert bakover, tilpasset nye utarbeidingsrutiner fra januar 1991.

Tabell 1. Byggevirksomheten i november. Bygg. 30 m² og over

			Bygg satt i gang		Bygg i arbeid 2)	Bygg fullført	
			November	Januar-november	Pr. 30. november	November	Januar-november
			1990	1991	1990	1991	1990
BOLIGER	Antall		1727	19346	23892	2648	24138
	"	1991	1221	15068	18237	1875	18445
Bruksareal til boliger	1000 m ²	1990	223.9	2602.0	3822.4	346.2	3298.1
	"	1991	156.0	1895.9	2835.1	244.1	2409.8
ANDRE BYGG							
Bruksareal til annet enn bolig 1)	"	1990	156.9	1865.9	3665.3	316.5	2609.4
	"	1991	139.3	1624.3	2843.0	175.7	1988.9
Bergverksdrift og industri	"	1990	19.6	316.5	630.7	38.2	367.7
	"	1991	18.0	255.0	475.4	25.7	262.5
Varehandel, bank, finans og forsikring	"	1990	15.6	364.5	744.5	81.9	444.3
	"	1991	32.1	272.8	502.6	36.8	388.8
Hotell- og restaurantvirksomhet	"	1990	3.7	56.0	91.7	5.9	141.4
	"	1991	0.8	26.7	59.6	0.9	56.7
Offentlig administrasjon	"	1990	13.4	118.2	272.2	21.7	145.2
	"	1991	12.8	167.1	237.8	8.3	145.5
Undervisning og forskning	"	1990	16.7	92.1	218.9	6.1	151.7
	"	1991	7.3	128.3	208.9	21.9	127.4
Helse- og veterinærvesen	"	1990	1.9	71.3	193.5	15.1	88.1
	"	1991	5.1	42.6	107.8	3.0	120.9
Annen virksomhet 1)	"	1990	85.9	847.4	1513.8	147.5	1271.0
	"	1991	63.1	731.8	1250.8	79.1	887.1
BOLIGER OG ANDRE BYGG							
Bruksareal i alt 1)	"	1990	380.8	4467.9	7487.7	662.7	5907.5
	"	1991	295.3	3520.2	5678.1	419.7	4398.7

1) Tallene omfatter ikke bygg for jordbruk, skogbruk og fiske.

2) Det er brudd i statistikken fra januar 1991 pga. nye utarbeidingsrutiner.

Tabell 2. Bygg satt i gang januar-november. Bygg. 30 m² og over. Fylke

	Tallet på boliger		Bruksareal til bolig		Bruksareal til annet enn bolig 1)		Bruksareal i alt 1)	
	1990	1991	1990	1991	1990	1991	1990	1991
	1 000 m ²							
I ALT	19346	15068	2602.0	1895.9	1865.9	1624.3	4467.9	3520.2
Østfold	1208	804	144.3	97.8	119.8	132.6	264.1	230.5
Akershus	1959	1161	283.0	160.1	96.8	134.6	379.8	294.7
Oslo	1705	1732	203.9	177.6	231.9	175.4	435.8	353.0
Hedmark	575	738	83.2	89.5	89.7	77.3	172.9	166.8
Oppland	854	769	118.8	91.3	109.0	92.7	227.7	184.0
Buskerud	1313	635	175.3	88.2	101.3	51.9	276.6	140.2
Vestfold	837	848	110.8	100.3	91.8	80.7	202.6	181.0
Telemark	467	294	62.5	38.4	40.7	26.6	103.2	64.9
Aust-Agder	499	345	66.6	46.4	40.1	52.0	106.7	98.4
Vest-Agder	680	551	95.4	69.9	74.0	40.8	169.4	110.6
Rogaland	1979	1550	290.8	221.1	179.0	131.7	469.9	352.8
Hordaland	2189	1547	301.2	210.2	188.8	158.1	490.0	368.3
Sogn og Fjordane	538	405	87.0	53.6	50.0	41.0	137.0	94.6
Møre og Romsdal	961	868	140.5	105.4	103.8	70.8	244.3	176.2
Sør-Trøndelag	1196	722	154.2	100.5	113.4	135.6	267.6	236.1
Nord-Trøndelag	742	452	91.5	56.6	69.4	63.9	160.9	120.5
Nordland	652	671	82.9	80.8	92.0	71.6	174.9	152.5
Troms	702	702	79.4	77.2	46.7	55.6	126.0	132.8
Finnmark	290	274	30.7	31.1	27.8	31.3	58.6	62.4

1) Tallene omfatter ikke bygg for jordbruk, skogbruk og fiske.

Tabell 3. Bygg i arbeid pr. 30. november 2). bygg. 30 m² og over. Fylke

	Tallet på boliger		Bruksareal til bolig		Bruksareal til annet enn bolig 1)		Bruksareal i alt 1)	
	1990	1991	1990	1991	1990	1991	1990	1991
	1 000 m ²							
I ALT	23892	18237	3822.4	2835.1	3665.3	2843.0	7487.7	5678.1
Østfold	1223	841	182.1	132.3	162.5	152.6	344.5	284.9
Akershus	3300	2492	582.1	419.4	462.2	374.4	1044.3	793.8
Oslo	1415	855	199.8	128.5	265.2	167.9	464.9	296.4
Hedmark	783	785	135.8	115.7	166.6	137.3	302.4	253.0
Oppland	1063	906	172.1	142.1	163.7	157.9	335.8	300.0
Buskerud	1967	1495	316.0	237.9	331.3	228.9	647.3	466.7
Vestfold	1008	917	149.3	128.0	108.2	92.0	257.5	220.0
Telemark	913	569	154.5	100.1	126.0	73.7	280.4	173.8
Aust-Agder	615	417	94.3	67.1	80.2	85.2	174.5	152.3
Vest-Agder	1028	814	145.2	111.8	125.3	74.4	270.6	186.2
Rogaland	1950	1386	327.0	235.8	296.0	214.8	623.0	450.6
Hordaland	2257	1659	382.6	273.0	360.3	290.1	742.9	563.1
Sogn og Fjordane	975	768	174.1	125.3	117.9	73.5	292.1	198.8
Møre og Romsdal	1072	1010	199.5	155.8	180.8	137.8	380.3	293.5
Sør-Trøndelag	1345	985	200.1	153.1	174.3	194.4	374.3	347.5
Nord-Trøndelag	855	556	121.6	78.7	142.0	97.3	263.7	176.1
Nordland	1135	967	161.0	128.3	196.2	142.8	357.3	271.1
Troms	723	546	94.0	69.5	174.9	105.5	268.9	175.0
Finnmark	265	269	31.3	32.7	31.7	42.6	63.0	75.3

1) Tallene omfatter ikke bygg for jordbruk, skogbruk og fiske.

2) Det er brudd i statistikken fra januar 1991 pga. nye utarbeidingsrutiner.

Tabell 4. Bygg fullført januar-november. Bygg. 30 m² og over. Fylke

	Tallet på boliger		Bruksareal til bolig		Bruksareal til annet enn bolig 1)		Bruksareal i alt 1)	
	1990	1991	1990	1991	1990	1991	1990	1991
	1 000 m ²							
I ALT	24138	18445	3298.1	2409.8	2609.4	1988.9	5907.5	4398.7
Østfold	1423	1012	185.8	121.6	138.7	94.1	324.4	215.8
Akershus	2268	1591	339.6	228.4	191.2	188.0	530.8	416.3
Oslo	3403	2214	359.3	232.5	393.2	244.3	752.5	476.8
Hedmark	753	619	110.9	83.3	113.5	69.3	224.4	152.6
Oppland	809	858	124.1	110.5	107.1	115.8	231.1	226.3
Buskerud	1398	949	203.5	125.9	133.5	103.1	337.0	229.0
Vestfold	1228	946	174.8	115.5	133.9	96.0	308.6	211.4
Telemark	545	501	80.7	68.9	81.9	68.7	162.6	137.6
Aust-Agder	573	466	73.0	63.6	70.6	47.7	143.6	111.3
Vest-Agder	884	631	128.7	82.6	105.0	57.5	233.7	140.1
Rogaland	2346	1929	339.7	278.5	232.7	165.4	572.4	443.9
Hordaland	2773	1907	374.7	275.4	265.1	173.4	639.8	448.8
Sogn og Fjordane	557	486	92.4	77.0	72.3	62.1	164.7	139.1
Møre og Romsdal	1055	857	164.5	127.8	133.6	85.7	298.2	213.4
Sør-Trøndelag	1335	1121	190.7	139.0	117.5	100.8	308.2	239.7
Nord-Trøndelag	735	628	107.7	86.6	94.4	89.0	202.1	175.6
Nordland	823	706	101.4	81.4	104.4	86.2	205.8	167.7
Troms	924	788	110.2	86.3	68.7	112.6	178.9	198.9
Finnmark	306	236	36.5	25.2	52.2	29.1	88.7	54.3

1) Tallene omfatter ikke bygg for jordbruk, skogbruk og fiske.

(SU nr. 1/2, 1992)

**TIMEFORTJENESTE I PRIVAT BYGGE- OG ANLEGGSVIRKSOMHET
3. KVARTAL 1991**

(Forrige melding ble offentliggjort i SU nr. 27, 1991)

I privat byggevirksomhet var den gjennomsnittlige timefortjenesten i 3. kvartal 1991 kr 102,88 og i anleggsvirksomhet kr 143,15.

Betalingen for bevegelige helgedager er ikke tatt med i disse fortjenestetallene, men er beregnet særskilt og utgjør kr 2,67 pr. time i byggevirksomhet, og kr 5,51 pr. time i anleggsvirksomhet.

Fra 3. kvartal 1990 til 3. kvartal 1991 steg den gjennomsnittlige timefortjenesten med 2,9 prosent

i byggevirksomhet, mens fortjenesten i anleggsvirksomhet steg med 11,6 prosent.

Lønnsutviklingen fra 2. og 3. kvartal 1990 til hhv. 2. og 3. kvartal 1991 er påvirket av at en del av lønnstilleggene først kom med i lønnsstatistikken for 3. kvartal 1990 som etterbetalinger.

Statistikken bygger på oppgaver fra medlemsbedrifter i Næringslivets Hovedorganisasjon.

Gjennomsnittlig timefortjeneste (ikke medregnet betaling for bevegelige helgedager) i privat bygge- og anleggsvirksomhet. Kr

	1990				1991		
	1. kvartal	2. kvartal	3. kvartal	4. kvartal	1. kvartal	2. kvartal	3. kvartal
VOKSNE MENN							
Bygge og anleggsvirksomhet i alt	98,57	101,54	103,30	105,81	103,97	107,03	107,67
Byggevirksomhet	96,40	98,05	99,98	102,04	99,82	102,25	102,88
Fagarbeidere (offshore-arbeidere ikke medregnet) ..	97,20	98,41	101,11	102,58	100,80	103,01	103,17
Hjelpearbeidere (offshore-arbeidere ikke medregnet) ..	84,52	85,03	88,72	91,17	89,71	92,03	91,73
Anleggsvirksomhet	119,46	129,61	128,25	134,06	139,81	143,98	143,15

(SU nr. 1/2, 1992)

UTENRIKSHANDELEN MED VARER I JANUAR - NOVEMBER 1991

Tabell 1. Innførselen av varer i november og januar-november 1990 og 1991. Mill.kr

Varegrupper (1)	November		Januar-november		Endring i prosent
	1990	1991	1990	1991	
0-9 I alt	16 385,4	15 655,8	156 878,7	150 371,8	-4,1
Av dette:					
Ex79 Skip, nybygde	220,9	78,4	1 447,5	3 917,8	+170,7
Ex79 Skip, eldre	527,7	746,8	11 798,0	4 890,1	-58,6
Ex79 Oljeplattformer	487,6	-	1 717,3	530,4	-69,1
Andre varer (tradisjonelle varer)	15 149,1	14 830,6	141 915,9	141 033,5	-0,6
0 Matvarer og levende dyr	792,5	704,1	7 443,1	7 841,2	+5,3
03 Fisk, krepsdyr og bløtdyr og varer derav	141,5	108,0	1 114,5	1 460,7	+31,1
04 Korn og kornvarer	109,8	69,1	1 003,9	791,8	-21,1
05 Frukt og grønnsaker	230,0	221,5	2 136,9	2 294,0	+7,4
06 Sukker, sukkervarer og honning	80,6	74,2	748,7	797,1	+6,5
07 Kaffe, te, kakao, krydderier, og varer derav	105,5	107,6	1 097,9	1 154,3	+5,1
Andre matvarer og levende dyr	125,1	123,7	1 341,2	1 343,4	+0,2
1 Drikkevarer og tobakk	119,2	109,9	958,9	1 013,8	+5,7
2 Råvarer, ikke spiselige, unntatt brenselstoffer	841,3	1 034,1	12 579,8	11 357,1	-9,7
22 Oljefrø og oljeholdige frukter	50,0	45,5	509,6	424,1	-16,8
24 Tømmer, trelast og kork	157,3	144,9	1 647,3	1 554,8	-5,6
27 Rå gjødningsstoffer og rå mineraler	82,6	95,0	1 017,3	1 042,2	+2,4
28 Malmer og avfall av metall	421,9	633,8	8 112,6	7 160,8	-11,7
Andre råvarer	129,4	115,1	1 293,0	1 175,3	-9,1
3 Brenselstoffer, smøreoljer, elektrisk strøm m.v.	742,3	567,2	6 950,2	6 288,8	-9,5
32 Kull,koks og briketter	91,2	57,9	906,6	775,2	-14,5
33 Mineralolje og mineraloljeprodukter	599,6	384,9	5 418,3	4 637,6	-14,4
Andre brenselstoffer m.v.	51,4	124,4	625,3	876,0	+40,1
4 Dyre- og plantefett, -olje og voks	33,6	21,4	255,2	288,2	+12,9
5 Kjemiske produkter i.e.n.	1 339,4	1 218,6	12 932,3	13 644,4	+5,5
51 Organiske kjemiske produkter	210,7	134,0	1 673,7	1 821,6	+8,8
52 Uorganiske kjemiske produkter	128,0	87,3	1 163,9	1 082,8	-7,0
54 Medisinske og farmasøytiske produkter	221,8	244,3	2 112,6	2 566,8	+21,5
57 Plastråstoffer	179,4	153,0	1 817,2	1 735,5	-4,5
58 Plast, halvfabrikata	126,2	116,8	1 296,7	1 295,3	-0,1
Andre kjemiske produkter	473,3	483,1	4 868,3	5 142,4	+5,6
6 Bearb. varer grupp. vesentlig etter materiale	2 618,6	2 485,2	26 190,2	27 091,5	+3,4
64 Papir og papp og varer derav	422,6	411,3	4 019,3	4 211,7	+4,8
65 Tekstilgarn, tekstilstoffer og tekstilvarer ..	337,9	312,4	3 222,5	3 119,5	-3,2
66 Varer av ikke-metalliske mineraler	246,6	245,0	2 188,0	2 140,3	-2,2
67 Jern og stål	578,6	571,6	6 310,3	5 798,3	-8,1
68 Metaller, unntatt jern og stål	260,9	189,8	2 512,8	2 206,0	-12,2
69 Varer av metaller, i.e.n.	503,2	474,5	5 160,1	6 798,8	+31,8
Andre bearbeidde varer	268,9	280,6	2 777,2	2 816,9	+1,4
7 Maskiner og transportmidler	7 337,4	6 968,8	64 781,9	56 783,5	-12,3
71 Kraftmaskiner og -utstyr	271,5	285,5	2 548,4	2 752,0	+8,0
72 Maskiner for spesielle industrier	507,3	1 052,0	5 740,4	6 421,8	+11,9
74 Generelle industrimaskiner	880,2	628,6	7 600,9	7 734,4	+1,8
75 Kontormaskiner og automatisk databeh.utstyr ..	596,7	619,6	5 945,3	6 022,1	+1,3
76 Telekommunikasjonsapparater mv.	395,1	377,4	3 308,5	3 448,0	+4,2
77 Elektriske maskiner, apparater og deler, i.e.n.	807,6	789,3	7 490,9	7 796,8	+4,1
78 Kjøretøyer for veg	788,9	719,0	8 919,4	7 459,4	-16,4
79 Andre transportmidler	3 020,4	2 434,5	22 535,2	14 426,7	-36,0
Andre maskiner og apparater	69,6	63,0	693,0	722,4	+4,2
8 Forskjellige ferdige varer	2 550,7	2 536,6	24 569,1	25 952,0	+5,6
82 Møbler og deler	287,8	294,8	2 758,4	2 749,7	-0,3
84 Klær og tilbehør til klær	616,3	633,6	7 305,5	7 660,7	+4,9
85 Fottøy	101,3	101,4	1 468,7	1 490,8	+1,5
87 Vitensk. og tekn. instr. og app., i.e.n.	259,1	279,2	2 542,5	2 904,2	+14,2
88 Fotografiske og optiske artikler, i.e.n.,ur ..	151,1	151,7	1 334,0	1 459,6	+9,4
Andre ferdige varer	1 135,0	1 075,9	9 160,0	9 687,0	+5,8
9 Varer og transaksjoner, i.e.n. under SITC ...	10,4	9,9	217,9	111,4	-48,9

(1) Etter FN's standard for gruppering av varer i internasjonal handel (SITC-Rev. 3).
Ex = del av hovedgruppen

Tabell 2. Utførselen av varer i november og januar-november 1990 og 1991. Mill.kr

Varegrupper (1)	November		Januar-november		Endring i prosent
	1990	1991	1990	1991	
0-9 I alt	21 864,1	18 016,1	192 115,0	201 845,9	+5,1
Av dette:					
Ex79 Skip, nybygde	40,1	334,9	2 846,5	4 562,1	+60,3
Ex79 Skip, eldre	1,6	346,1	5 993,3	6 864,7	+14,5
Ex79 Oljeplattformer	-	-	316,3	265,7	-16,0
Ex33 Råolje	9 804,6	7 072,4	66 295,2	73 227,6	+10,5
Ex34 Naturgass	1 241,8	1 625,7	12 667,2	15 716,2	+24,1
Andre varer (tradisjonelle varer)	10 775,9	8 637,1	103 996,5	101 209,6	-2,7
0 Matvarer og levende dyr	1 471,1	1 471,1	12 908,8	14 704,1	+13,9
034) Fisk, fersk, kjølt, fryst, saltet, tørket 035) eller røykt	1 175,8	1 187,8	10 047,9	11 694,7	+16,4
036) Fiskehermetikk o.a. tilberedt fisk	138,8	129,8	1 377,8	1 274,7	-7,5
08 Forstoffer for dyr, unntatt korn	47,2	43,6	359,1	607,3	+69,1
Andre matvarer og levende dyr	109,3	109,9	1 124,0	1 127,5	+0,3
1 Drikkevarer og tobakk	15,5	11,2	129,4	126,6	-2,2
2 Råvarer, ikke spiselige, unntatt brenselstoffer	607,0	486,6	7 006,5	6 068,4	-13,4
21 Huder og skinn, rå	25,3	19,1	423,9	367,6	-13,3
24 Tømmer, trelast og kork	143,3	107,7	1 288,3	1 209,7	-6,1
25 Papirmasse og papiravfall	201,2	169,3	2 380,2	1 819,7	-23,6
27 Rå gjødningsstoffer og rå mineraler	82,5	128,1	1 252,4	1 280,1	+2,2
28 Malmer og avfall av metall	142,2	51,1	1 543,5	1 237,6	-19,8
Andre råvarer	12,4	11,2	117,9	153,8	+30,4
3 Brenselstoffer, smøreoljer, elektrisk strøm mv.	12 589,8	9 251,0	90 306,7	99 061,2	+9,7
33 Mineralolje og mineraloljeprodukter	10 892,0	7 527,7	75 539,7	81 334,2	+7,7
Andre brenselstoffer m.v.	1 697,9	1 723,2	14 767,0	17 727,0	+20,0
4 Dyre- og plantefett, -olje og voks	28,8	39,5	319,9	390,4	+22,0
41 Dyrefett og oljer	5,7	14,6	102,2	153,9	+50,6
Annet fett og olje	23,1	24,9	217,7	236,5	+8,6
5 Kjemiske produkter i.e.n.	1 193,6	996,1	13 027,0	12 869,6	-1,2
51 Organiske kjemiske produkter	164,3	106,7	2 171,2	2 229,2	+2,7
52 Uorganiske kjemiske produkter	179,7	145,2	1 907,7	1 752,0	-8,2
56 Kunstgjødsel	211,8	155,1	2 241,7	2 216,6	-1,1
57 Plastråstoffer	304,6	259,3	3 250,3	3 093,7	-4,8
58 Plast, halvfabrikata	72,0	62,6	665,7	666,3	+0,1
Andre kjemiske produkter	261,1	267,3	2 790,4	2 911,8	+4,4
6 Bearb. varer grupp. vesentlig etter materiale	3 497,9	3 003,5	35 375,3	33 615,1	-5,0
64 Papir og papp og varer derav	606,7	536,4	6 264,5	6 402,5	+2,2
65 Tekstilgarn, tekstilstoffer og tekstilvarer	110,7	102,1	942,8	1 012,1	+7,4
66 Varer av ikke-metalliske mineraler	130,1	98,9	1 199,3	1 080,9	-9,9
67 Jern og stål	505,4	499,9	5 750,5	5 339,0	-7,2
68 Metaller, unntatt jern og stål	1 712,0	1 372,8	17 183,5	15 685,5	-8,7
69 Varer av metaller, i.e.n.	251,7	219,8	2 396,2	2 371,8	-1,0
Andre bearbejdede varer	181,3	173,6	1 638,5	1 723,3	+5,2
7 Maskiner og transportmidler	1 706,2	2 144,1	26 671,3	28 552,7	+7,1
72 Maskiner for spesielle industrier	232,0	165,2	2 880,4	2 768,3	-3,9
74 Generelle industrimaskiner	312,4	302,2	3 090,0	3 382,6	+9,5
75 Kontormaskiner og automatisk databeh. utstyr	205,1	157,8	2 004,4	1 971,7	-1,6
76 Telekommunikasjonsapparater mv.	137,8	176,1	1 540,4	1 781,9	+15,7
77 Elektriske maskiner, apparater og deler, i.e.n.	343,4	214,6	2 501,6	2 491,0	-0,4
78 Kjøretøyer for veg	208,4	186,4	2 144,1	1 846,9	-13,9
79 Andre transportmidler	106,3	807,3	10 963,1	12 485,8	+13,9
Andre maskiner og apparater	160,9	134,4	1 547,3	1 824,4	+17,9
8 Forskjellige ferdige varer	749,9	606,2	6 295,5	6 381,6	+1,4
82 Møbler og deler	109,3	98,1	964,3	993,4	+3,0
84 Klær og tilbehør til klær	39,5	36,7	368,5	358,7	-2,7
87 Vitensk. og tekn. instr. og app., i.e.n.	114,2	154,0	1 313,9	1 513,0	+15,2
Andre ferdige varer	486,9	317,4	3 648,7	3 516,4	-3,6
9 Varer og transaksjoner, i.e.n. under SITC	4,3	6,9	74,7	76,3	+2,1

(1) Etter FN's standard for gruppering av varer i internasjonal handel (SITC-Rev. 3).
Ex = del av hovedgruppen

TABELL 3. SAMHANDELEN MED LAND OG LANDOMRÅDER. TRADISJONELLE VARER. (1)
 JANUAR-NOVEMBER 1990 OG 1991. MILL.KR

	INNFORSEL SKIP OG OLJE- PLATTFORMER			UTFØRSEL SKIP OG OLJEPLATTFORMER RÅOLJE OG NATURGASS		
	UTEN		ENDRING I PROSENT	UTEN		ENDRING I PROSENT
	JANUAR-NOVEMBER 1990	1991		JANUAR-NOVEMBER 1990	1991	
I ALT	141 915,9	141 033,5	-0,6	103 996,5	101 209,6	-2,7
NORDISKE LAND	39 810,8	38 966,9	-2,1	29 100,2	27 091,7	-6,9
EFTA FRIHANDELSFORBUNDET	33 436,6	31 828,9	-4,8	23 126,2	21 057,3	-8,9
EF DE EUROPEISKE FELLESSKAP	69 860,5	71 311,3	+2,1	60 319,3	58 943,1	-2,3
OECD EUROPEISKE OECD-LAND	103 662,8	103 475,1	-0,2	84 101,9	80 592,6	-4,2
E U R O P A	107 506,2	106 774,1	-0,7	85 904,4	82 118,2	-4,4
AT ØSTERRIKE	1 495,2	1 590,9	+6,4	725,8	756,9	+4,3
BE BELGIA	3 488,0	3 486,1	-0,1	1 940,2	1 861,8	-4,0
CH SVEITS	2 432,6	2 263,5	-7,0	1 509,9	1 243,6	-17,6
CS TSJEKKOSLOVAKIA	322,2	290,3	-9,9	172,8	89,7	-48,1
DD DEN TYSKE DEMOKRATISKE REPU- BLIKK (DDR) (2)	503,7	-	-	130,7	-	-
DE FORBUNDSREP. TYSKLAND (BRD)	21 611,3	21 046,4	-2,6	15 332,0	14 504,5	-5,4
DK DANMARK	10 282,5	10 970,7	+6,7	7 924,9	7 750,4	-2,2
ES SPANIA	1 341,0	1 249,8	-6,8	1 718,1	1 937,0	+12,7
FI FINLAND	4 911,1	4 681,8	-4,7	3 324,7	2 766,4	-16,8
FO FÆRØYANE	20,3	22,6	+11,3	295,9	293,7	-0,7
FR FRANKRIKE	5 864,7	5 468,3	-6,8	7 291,2	7 106,4	-2,5
GB STORBRIANNIA OG NORD-IRLAND	12 548,3	12 656,4	+0,9	12 751,2	12 170,2	-4,6
GR HELLAS	320,2	304,7	-4,8	282,8	297,6	+5,2
IE IRLAND	1 342,3	1 371,7	+2,2	535,3	459,1	-14,2
IS ISLAND	119,9	124,3	+3,7	474,8	527,2	+11,0
IT ITALIA	4 991,0	5 101,4	+2,2	4 414,7	4 253,6	-3,6
LU LUXEMBOURG	181,0	187,3	+3,5	91,7	73,5	-19,8
NL NEDERLAND	6 149,6	7 855,4	+27,7	6 980,5	6 948,0	-0,5
PL POLEN	495,4	547,5	+10,5	348,5	587,1	+68,5
PT PORTUGAL	1 734,3	1 610,8	-7,1	1 040,7	1 572,9	+51,1
SE SVERIGE	24 476,9	23 167,5	-5,3	17 079,8	15 753,9	-7,8
SU SOVJETUNIONEN	1 989,2	1 996,0	+0,3	709,4	557,5	-21,4
ANDRE LAND I EUROPA	885,4	780,7	-11,8	828,5	607,0	-26,7
A F R I K A	1 589,7	1 643,6	+3,4	926,1	947,4	+2,3
BW BOTSWANA	572,4	549,7	-4,0	8,2	6,0	-26,8
GH GHANA	50,7	94,3	+86,0	29,1	30,0	+3,1
MA MAROKKO	204,6	206,3	+0,8	45,5	54,4	+19,6
ZA SØR-AFRIKA	140,4	214,1	+52,5	4,9	4,7	-4,1
ANDRE LAND I AFRIKA	621,6	579,1	-6,8	838,5	852,4	+1,7
A S I A	12 074,7	13 726,6	+13,7	7 035,2	8 834,3	+25,6
CN KINA, FOLKEREPUBLIKKEN	1 037,0	1 560,4	+50,5	402,5	710,0	+76,4
HK HONG KONG	949,9	1 124,1	+18,3	325,3	369,2	+13,5
IL ISRAEL	281,9	270,2	-4,2	98,9	176,6	+78,6
IN INDIA	277,8	434,1	+56,3	137,7	111,3	-19,2
JP JAPAN	6 239,3	5 898,8	-5,5	3 159,5	3 764,0	+19,1
KR SØR-KOREA	762,2	799,1	+4,8	405,8	716,9	+76,7
MY MALAYSIA	215,5	252,7	+17,3	140,6	153,1	+8,9
SG SINGAPORE	276,7	351,5	+27,0	684,3	951,4	+39,0
PK PAKISTAN	199,5	224,6	+12,6	107,3	126,4	+17,8
TH THAILAND	284,9	330,6	+16,0	346,3	399,2	+15,3
TW TAIWAN	1 041,4	1 356,2	+30,2	269,6	312,3	+15,8
ANDRE LAND I ASIA	508,6	1 124,3	+121,1	957,4	1 044,1	+9,1
N O R D - A M E R I K A	17 500,5	16 182,7	-7,5	8 382,8	7 642,2	-8,8
CA CANADA	3 339,0	3 288,5	-1,5	694,5	586,8	-15,5
JM JAMAICA	785,3	589,5	-24,9	51,8	23,7	-54,2
US USA	12 953,2	11 944,1	-7,8	6 775,5	6 043,3	-10,8
ANDRE LAND I NORD-AMERIKA	423,0	360,7	-14,7	861,1	988,4	+14,8
S Ø R - A M E R I K A	2 803,6	2 342,8	-16,4	868,9	1 100,3	+26,6
AR ARGENTINA	347,8	292,6	-15,9	24,9	41,8	+67,9
BR BRASIL	601,7	628,8	+4,5	457,7	771,1	+68,5
CO COLOMBIA	191,6	199,3	+4,0	75,7	49,2	-35,0
VE VENEZUELA	212,6	176,3	-17,1	171,6	92,0	-46,4
ANDRE LAND I SØR-AMERIKA	1 449,9	1 045,9	-27,9	139,1	146,3	+5,2
O C E A N I A	441,3	363,6	-17,6	879,2	567,1	-35,5
AU AUSTRALIA	380,6	302,7	-20,5	636,7	466,3	-26,8
ANDRE LAND I OCEANIA	60,7	61,0	+0,5	242,5	100,8	-58,4

(1) OMFATTER VARER UTEN SKIP OG OLJEPLATTFORMER OG FOR UTFØRSELEN OGSÅ UTEN RÅOLJE OG NATURGASS. SAMHANDELSTALL MEDREGNET DISSE VARER FINNES VED Å SUMMERE TALL FRA TABELLENE 3,4 OG 5. SE ELLERS MÅNEDSSTATISTIKK OVER UTENRIKSHANDELEN, TABELL 12.

(2) MED UNDER TYSKLAND (BRD) FRA 1 OKTOBER 1990.

TABELL 4. INNFØRSEL OG UTFØRSEL AV SKIP OG OLJEPLATTFORMER FORDELT PÅ LAND
JANUAR-NOVEMBER 1990 OG 1991. MILL.KR

	INNFØRSEL AV SKIP OG OLJEPLATTFORMER		UTFØRSEL AV SKIP OG OLJEPLATTFORMER	
	JANUAR-NOVEMBER		JANUAR-NOVEMBER	
	1990	1991	1990	1991
TOTAL	14 962,8	9 338,3	9 156,1	11 692,6
AE ARABISKE EMIRATER	125,2	-	-	-
AN ANTILLENNE (NL)	185,8	-	-	4,5
AR ARGENTINA	-	-	144,0	-
BG BULGARIA	178,6	-	-	-
BM BERMUDA	112,0	-	171,6	47,5
BR BRASIL	77,5	-	54,3	-
BS BAHAMAS	709,2	415,3	536,4	895,6
CA CANADA	18,7	-	105,2	222,8
CL CHILE	-	-	35,0	30,6
CN KINA	-	-	162,9	18,0
CY KYPROS	333,2	1 133,8	235,2	702,3
DE TYSKLAND (BRD)	229,4	413,1	0,3	-
DK DANMARK	113,3	3,4	56,3	1 045,9
ES SPANIA	322,3	192,8	8,1	-
FI FINLAND	10,2	38,7	305,0	739,6
FO FÆRØYANE	-	60,0	110,7	30,0
FR FRANKRIKE	41,5	264,8	141,0	200,9
GB STORBRI. OG N.-IRL.	333,7	570,9	155,8	743,0
GI GIBRALTAR	-	-	57,5	125,5
GL GRØNLAND	-	118,9	-	-
GR HELLAS	51,0	-	155,4	336,0
HK HONG KONG	454,4	454,1	232,4	85,3
ID INDONESIA	-	-	-	16,6
IL ISRAEL	-	-	-	31,7
IS ISLAND	34,8	-	17,3	15,7
IT ITALIA	-	19,4	420,1	72,0
JP JAPAN	619,7	1 256,0	45,9	44,8
KR KOREA, REPUBLIKKEN	585,7	324,8	40,2	78,9
KY CAYMANØYENE	82,4	6,4	520,0	-
LR LIBERIA	5 662,8	1 730,7	1 145,5	3 413,9
MT MALTA	308,8	-	206,1	619,1
MU MAURITIUS	96,2	-	-	-
MY MALAYSIA	-	-	-	121,5
NL NEDERLAND	52,0	304,7	3,0	0,8
NZ NEW ZEALAND	-	-	-	115,0
PA PANAMA	2 600,8	1 030,0	214,2	677,8
PL POLEN	30,1	-	-	-
PT PORTUGAL	-	-	222,2	-
SA SAUDI-ARABIA	-	-	1 840,3	-
SE SVERIGE	88,7	236,5	44,5	146,4
SG SINGAPORE	413,7	184,3	627,2	55,9
SU SOVJETUNIONEN	195,0	61,9	320,8	-
TR TYRKIA	-	-	51,8	54,9
US U S A	644,0	-	754,1	995,5
VC ST.VINCENT/GRENADINE	5,3	17,9	1,5	0,6
YU JUGOSLAVIA	245,1	499,9	-	-

TABELL 5. UTFØRSEL AV RÅOLJE OG NATURGASS FORDELT PÅ LAND. JANUAR-NOVEMBER 1990 OG 1991. MILL.KR

	UTFØRSEL AV RÅOLJE			UTFØRSEL AV NATURGASS		
	JANUAR-NOVEMBER		ENDRING I PROSENT	JANUAR-NOVEMBER		ENDRING I PROSENT
	1990	1991		1990	1991	
I ALT	66 295,2	73 227,6	+10,5	12 667,2	15 716,2	+24,1
NORDISKE LAND	8 230,4	9 713,3	+18,0	-	-	-
EFTA FRIHANDELSFORBUNDET	6 935,3	6 964,0	+0,4	-	-	-
EF DE EUROPEISKE FELLESSKAP	49 450,2	57 241,3	+15,8	12 667,2	15 716,2	+24,1
OECD EUROPEISKE OECD-LAND	56 385,5	64 205,3	+13,9	12 667,2	15 716,2	+24,1
AT ØSTERRIKE	-	-	-	-	-	-
BE BELGIA	937,5	1 441,3	+53,7	1 053,5	1 474,7	+40,0
CH SVEITS	94,1	-	-	-	-	-
DE FORBUNDSREP. TYSKLAND (BRD)	2 177,0	3 222,3	+48,0	3 621,6	5 030,0	+38,9
DK DANMARK	1 389,1	2 749,3	+97,9	-	-	-
ES SPANIA	-	70,1	-	-	-	-
FI FINLAND	1 575,5	2 325,7	+47,6	-	-	-
FR FRANKRIKE	5 254,6	4 612,4	-12,2	2 420,0	3 364,8	+39,0
GB STORBRIANNIA OG NORD-IRLAND	32 107,6	36 169,3	+12,7	4 454,9	4 284,3	-3,8
IT ITALIA	268,9	281,2	+4,6	-	-	-
NL NEDERLAND	6 998,1	7 478,3	+6,9	1 117,3	1 562,5	+39,8
PL POLEN	540,1	1 162,3	+115,2	-	-	-
PT PORTUGAL	101,2	-	-	-	-	-
SE SVERIGE	5 265,8	4 638,3	-11,9	-	-	-
IL ISRAEL	322,7	722,3	+123,8	-	-	-
CA CANADA	3 947,6	4 491,5	+13,8	-	-	-
US USA	4 955,0	2 646,2	-46,6	-	-	-
ANDRE LAND	360,7	1 217,1	+237,4	-	-	-

(SU nr. 1/2, 1992)

PETROLEUMSPRODUKTER. SALG I NOVEMBER 1991

I følge foreløpige oppgaver ble det solgt 649 mill. liter petroleumsprodukter i november 1991. Dette var en nedgang på 2,3 prosent i forhold til november 1990. Det var 21 utkjøringsdager i november i 1991 mot 22 i november 1990.

Hittil i 1991 er det solgt 7 422 mill. liter, en nedgang på 1,2 prosent fra samme periode året før. Holdes salget av bunkers utenfor var nedgangen på 2,6 prosent. Salget av bilbensin gikk ned med 3,2 prosent, mens salget av fyringsparafin og fyringsolje nr.1 og nr.2 gikk samlet ned med 10,5 prosent. Salget av tung fyringsolje viser en nedgang på 11,7 prosent.

I de siste tolv månedene ble det solgt 8 223 mill. liter petroleumsprodukter, en nedgang på 1,0 prosent sammenliknet med tilsvarende periode ett år tidligere.

Leveranser av råstoff til petrokjemisk industri er ikke med i tallene. En bør ellers merke seg at tallene i oversikten ikke viser forbruket, men salget. For å komme fram til forbruket må en korrigere for lagerendringer hos brukeren.

Statistikken utarbeides i samarbeid med Norsk Petroleumsinstitutt. For nærmere opplysninger om prinsipper og definisjoner som nyttes i statistikken, kontakt Norsk Petroleumsinstitutt eller Statistisk sentralbyrå.

Figur 1 Salg av utvalgte petroleumsprodukter i perioden januar - november 1988 - 1991. Mill. liter

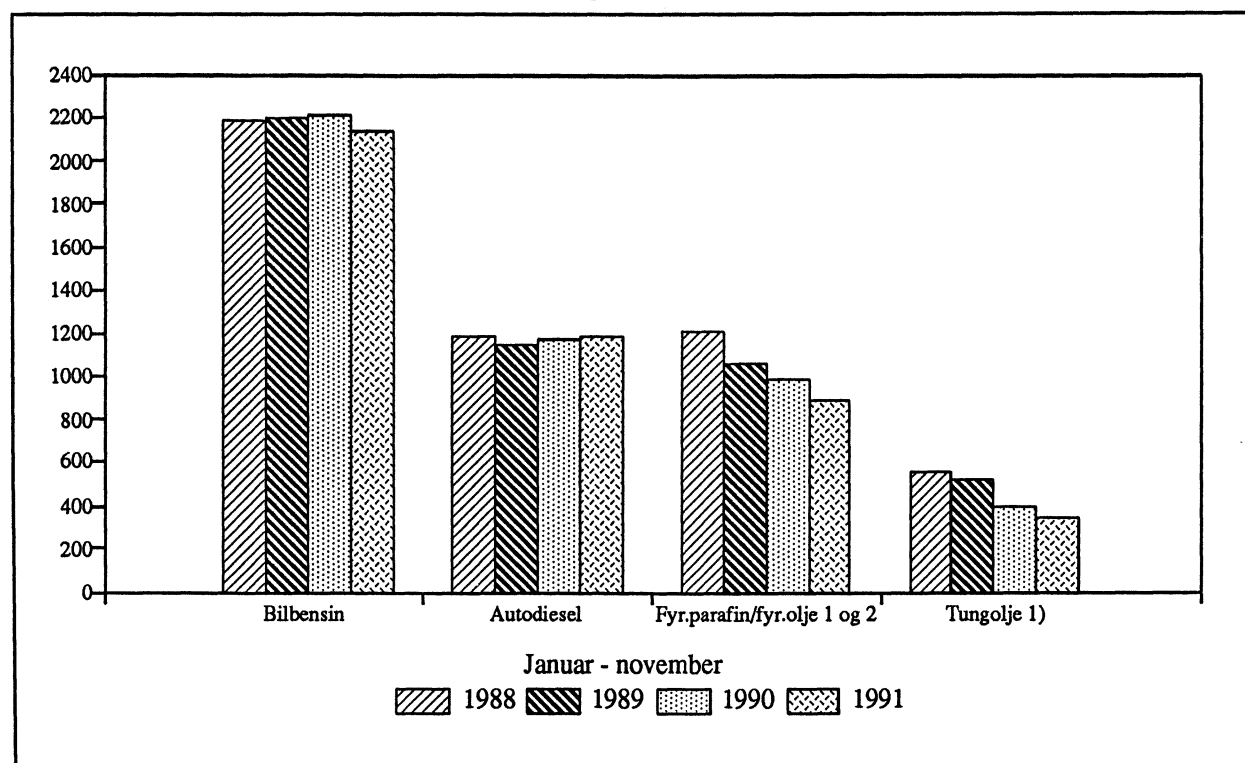

1) Unntatt bunkers.

Tabell 1. Salg av petroleumsprodukter 1). Mill. liter. Foreløpige tall

	Tolvmånedersperioder			Januar-november			November	
	Des. 1989	Des. 1990	Endring	1990	1991	Endring	1990	1991
	t.o.m. nov. 1990	t.o.m. nov. 1991	i prosent			i prosent		
Totalt salg	8 306	8 223	-1,0	7 511	7 422	-1,2	664	649
Bilbensin	2 411	2 342	-2,9	2 205	2 134	-3,2	190	180
Av dette: Blyfri	842	1 078	28,0	778	990	27,2	78	89
Autodiesel	1 289	1 300	0,9	1 171	1 189	1,5	111	115
Fyringsparafin	224	202	-9,8	183	172	-5,8	21	22
Jetdrivstoff	635	608	-4,2	572	555	-3,0	43	48
Marine gassoljer	1 431	1 603	12,0	1 318	1 416	7,5	109	112
Av dette: Bunkers	188	378	101,1	177	292	65,0	13	16
Fyringsolje nr. 1	617	548	-11,1	531	475	-10,7	53	47
Fyringsolje nr. 2	321	272	-15,0	274	237	-13,4	33	24
Tung fyringsolje	693	616	-11,1	620	547	-11,7	61	53
Av dette: Bunkers	242	227	-5,9	227	209	-7,6	21	14
Smøremidler	108	105	-3,1	101	96	-4,7	9	9
Andre petroleumsprodukter 2)	576	626	8,6	536	601	12,1	35	38

1) Omfatter også bunkers, dvs. leveranser fra norske havner til skip i utenriksfart uansett skipenes nasjonalitet.

2) Omfatter flytende propan og butan (LPG), nafta, flybensin, ekstraksjonsbensin, white spirit, tungdestillater, veiolje og asfalt (bitumen).

Tabell 2. Total salg av petroleumsprodukter 1) etter kjøpergruppe. Mill. liter. Foreløpige tall

	Tolvmånedersperioder			Januar-november			November	
	Des. 1989	Des. 1990	Endring	1990	1991	Endring	1990	1991
	t.o.m. nov. 1990	t.o.m. nov. 1991	i prosent			i prosent		
Totalt salg	8 306	8 223	-1,0	7 511	7 422	-1,2	664	649
Jordbruk og skogbruk	88	72	-18,3	78	63	-18,3	7	6
Fiske og fangst	556	514	-7,5	518	476	-8,2	39	30
Bergverk, industri og kraftforsyning	1 223	1 213	-0,8	1 091	1 093	0,2	113	113
Bygg og anlegg	328	306	-6,8	317	295	-6,9	20	16
Boliger, forretningsbygg kontorer mv.	849	825	-2,9	728	719	-1,2	72	79
Transport	4 636	4 704	1,5	4 247	4 254	0,2	373	360
Av dette: Bunkers	452	634	40,3	425	528	24,2	37	32
Offentlig virksomhet	251	242	-3,6	223	221	-0,8	21	20
Annet salg 2)	375	348	-7,2	309	301	-2,7	20	23

1) Se fotnote 1), tabell 1.

2) Omfatter oljeselskapenes eget forbruk, uspesifisert salg, leveranser til forsvaret, industriens direkte import mv.

Tabell 3. Innenlandsk salg av utvalgte petroleumsprodukter etter fylke 1). Mill. liter. Foreløpige tall

	Siste tolv måneder og med endringer fra tilsvarende periode ett år tidligere									
	Bilbensin		Autodiesel		Fyringsparafin		Fyringsolje nr. 1		Fyringsolje nr. 2	
	Des. 1990	Endring	Des. 1990	Endring	Des. 1990	Endring	Des. 1990	Endring	Des. 1990	Endring
	t.o.m. nov. 1991	i prosent	t.o.m. nov. 1991	i prosent	t.o.m. nov. 1991	i prosent	t.o.m. nov. 1991	i prosent	t.o.m. nov. 1991	i prosent
I alt	2 342	-2,9	1 298	0,9	202	-9,8	546	-11,4	271	-15,0
Østfold	138	-6,4	86	-4,2	18	-6,1	46	-13,5	8	-23,1
Akershus	259	-3,3	104	0,1	22	-8,2	56	-8,5	16	-18,1
Oslo	215	-3,8	89	-3,1	7	-5,8	62	6,3	66	-8,7
Hedmark	121	-5,4	108	13,4	15	1,7	28	-31,4	4	-41,1
Oppland	123	-2,6	93	6,1	11	-9,9	19	-27,1	3	-25,8
Buskerud	157	-3,5	82	8,0	21	12,2	44	-5,9	7	-25,1
Vestfold	116	-2,7	48	-5,4	13	-9,6	34	-0,3	10	3,4
Telemark	99	-2,6	53	-1,8	8	-12,3	14	-1,8	4	-16,5
Aust-Agder	60	-1,9	28	-0,4	5	-10,0	11	1,4	3	-23,3
Vest-Agder	80	-2,3	37	3,0	6	-7,5	14	-11,3	15	-9,1
Rogaland	171	-1,1	73	1,5	11	-11,3	33	-14,1	18	-17,8
Hordaland	185	-1,0	78	4,9	17	-16,2	33	-11,1	26	-3,6
Sogn og Fjordane	51	-1,0	34	3,9	3	-15,5	10	-19,0	12	-10,2
Møre og Romsdal	110	-2,3	63	3,8	7	-19,3	17	-29,1	9	-9,2
Sør-Trøndelag	141	-2,8	90	-1,1	9	-12,9	27	-8,9	13	-24,8
Nord-Trøndelag	74	-3,0	57	4,7	3	-28,7	11	-41,0	7	-23,6
Nordland	122	-2,4	82	-3,6	12	-22,8	30	-6,0	21	-37,8
Troms	78	-1,3	48	-7,6	6	-26,7	25	-5,4	10	-16,4
Finnmark	41	-2,0	36	-0,5	5	-18,5	19	-17,6	8	-17,1
Ikke fordelt 2)	0	1 209,1	8	-40,9	1	172,6	10	-0,9	12	32,0

1) Statistikken baseres i prinsippet på leveringsadressen, dvs. at salget registreres i det fylket hvor kunden overtar produktet.

2) Omfatter bl.a. industriens direkte import.

(SU nr. 1/2, 1992)

Campingstatistikk 1991

Tallet på overnattinger ved campingplassene i 1991 var 5,07 millioner, om lag det samme nivået som i 1990. Tallene gjelder for sommersesongen mai - september.

Tallet på utenlandske overnattinger økte med 3,7 prosent, fra 2,11 millioner i 1990 til 2,19 millioner i 1991, en økning som stort sett ser ut til å ha hatt som årsak økning i tallet på tyske overnattinger. Norske overnattinger gikk derimot ned med 2,7 prosent, fra 2,96 millioner til 2,88 millioner. Figur 1 viser utviklingen i norske og utenlandske overnattinger fra 1988 til 1991.

Figur 1. Overnattinger fordelt på nordmenn og utlendinger

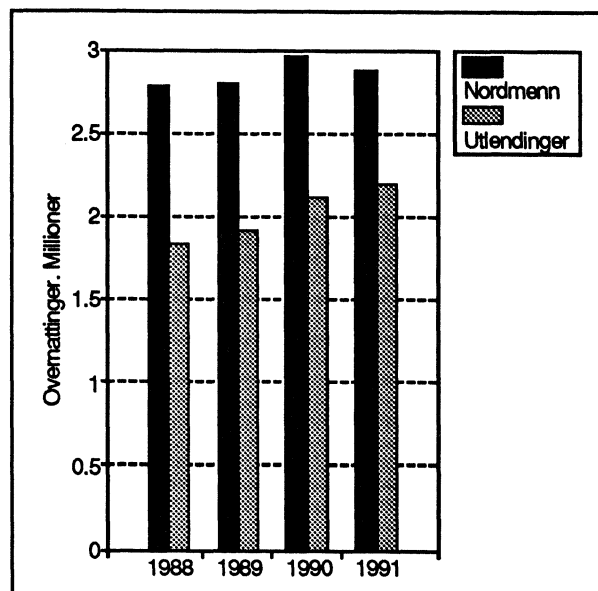

Hovedtyngden av overnattingene kom i juli, og utgjorde om lag 52 prosent. August hadde 23 prosent, mens juni hadde 17 prosent av overnattingene. I 1990 var andelen overnattinger noe lavere for juli og august.

Om lag 42 prosent av overnattingene foregikk i hytter/rom og om lag 58 prosent i telt/vogn. Andelen overnattinger i hytter og rom var høyest i mai og september (51 og 65 prosent) og noe lavere i juni, juli og august (om lag 40 prosent).

Kapasitetsutnyttningen for hytter og rom var 40 prosent i 1991. Kapasitetsutnyttningen varierte fra 12 prosent i mai til 75 prosent i juli.

Figur 2. Utenlandske overnattinger etter gjestenes nasjonalitet

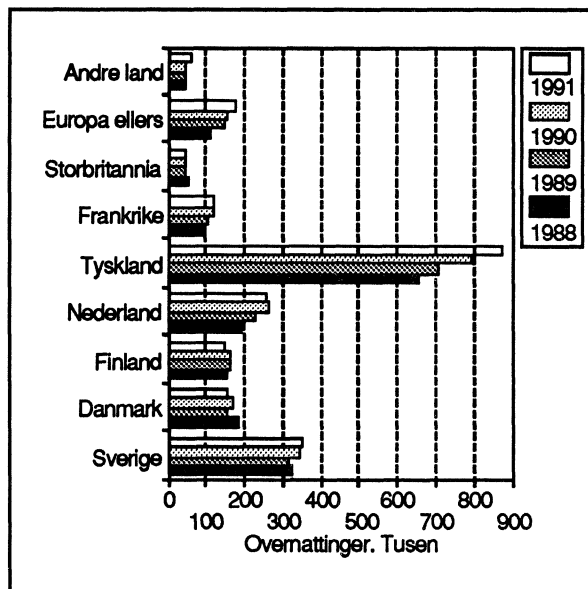

Kapasitetsutnyttningen viste en nedgang fra 1990 på 1 prosent-poeng. Nedgangen kom for juni, august og september.

Mange campingplasser er små og har få overnattinger. Den offisielle statistikken omfatter bare plasser med en "innekapasitet" på minst 8 hytter eller rom. For to fylker er det likevel nytt et annen avgrensning. For Oslo er alle campingplassene med i statistikken og for Vestfold omfatter statistikken alle plasser med en total kapasitet (antall plasser for telt/vogn pluss "innekapasitet") på 150 enheter eller mer. Erfaringer fra 1988 da overnattingene ble registrert for samtlige plasser, viser at med denne avgrensningen nås om lag 60 prosent av alle plasser og 80 prosent av alle overnattinger. På oppgaveskjemaet fra plassene registreres antall enhetsdøgn (telt-/vogn- og hyttedøgn). For omregning fra enhetsdøgn til overnattinger nyttes resultatene av en utvalgsundersøkelse for årene 1985-1987, der det ble undersøkt hvor mange personer en gjennomsnittlig enhet omfattet.

Figur 3. Norske og utenlandske overnattinger etter måned

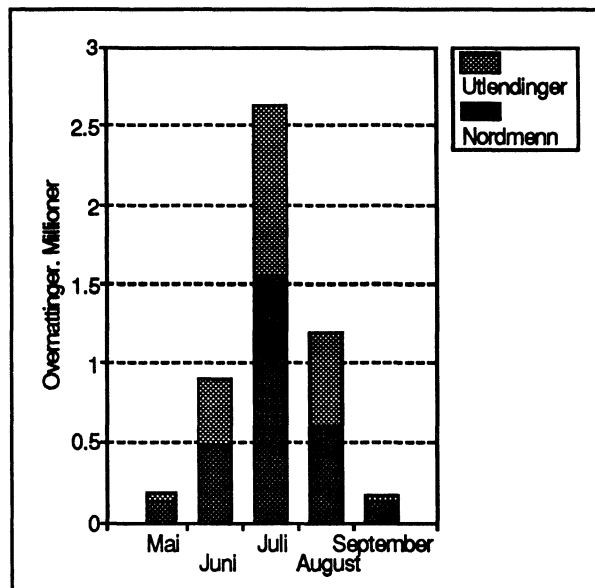

Svarinngangen i 1991 var på 85 prosent, med variasjoner fra måned til måned og fra fylke til fylke. I statistikken er det beregnet tall for de plasser som ikke har sendt inn oppgaver. Dette er gjort på grunnlag av et register over plassene med opplysninger om plassenes åpningstid og kapasitet. Registeret er usikkert på en del punkter, noe som kan ha medført at beregningene av tall for de plasser som ikke besvarte oppgaveskjemaet, er unøyaktige.

Kapasitetsutnyttningen er definert som antall belagte hytter og rom i forhold til disponible hytter og rom.

Mer detaljert beskrivelse av statistikken for 1991 vil bli gitt i publikasjonen NOS Reiselivsstatistikk 1991.

Tabell 1. Campingplasser. Antall campingplasser og kapasitet, etter måned. Fylke. 1991

Fylke	Registrerte plasser		Åpne plasser									
	I alt		Mai		Juni		Juli		August		September	
	An-tall camping-plasser	Kapa-sitet i hytte eller rom	An-tall camping-plasser	Kapa-sitet i hytte eller rom	An-tall camping-plasser	Kapa-sitet i hytte eller rom	An-tall camping-plasser	Kapa-sitet i hytte eller rom	An-tall camping-plasser	Kapa-sitet i hytte eller rom	An-tall camping-plasser	Kapa-sitet i hytte eller rom
1988	779	12 583	457	7 956	754	12 295	779	12 583	769	12 503	426	7 445
1989	796	12 913	442	7 868	765	12 503	790	12 814	784	12 744	425	7 562
1990	783	12 893	450	8 075	755	12 577	783	12 893	771	12 751	433	7 729
I alt	798	13 398	456	8 383	763	12 996	798	13 398	784	13 247	432	7 871
Østfold	14	203	7	100	14	203	14	203	14	203	5	56
Akershus	4	46	2	25	4	46	4	46	4	46	2	27
Oslo	3	:	1	:	3	:	3	:	3	:	1	:
Hedmark	54	1 042	38	750	53	1 033	54	1 042	54	1 042	41	781
Oppland	115	1 972	61	1 225	103	1 827	115	1 972	113	1 954	68	1 352
Buskerud	54	858	32	585	53	843	54	858	54	858	35	610
Vestfold	27	324	21	256	26	324	27	324	25	320	6	106
Telemark	39	574	21	371	36	540	39	574	39	574	24	401
Aust-Agder	30	535	10	226	26	483	30	535	27	499	10	199
Vest-Agder	18	400	11	260	18	400	18	400	18	400	7	155
Rogaland	20	366	11	225	17	323	20	366	17	322	11	220
Hordaland	42	692	30	511	42	692	42	692	42	692	26	438
Sogn og Fjordane	67	939	43	619	65	914	67	939	67	939	39	553
Møre og Romsdal	69	1 031	37	573	69	1 031	69	1 031	69	1 031	34	518
Sør-Trøndelag	37	697	23	472	36	689	37	697	37	697	18	383
Nord-Trøndelag	43	771	24	493	43	771	43	771	43	771	25	458
Nordland	91	1 636	54	1 044	89	1 617	91	1 636	90	1 625	45	888
Troms	35	535	15	275	31	493	35	535	34	523	18	321
Finnmark	36	777	15	373	35	767	36	777	34	751	17	405

Tabell 2. Campingplasser. Overnattinger etter gjestenes nasjonalitet. Fylke. 1991

Fylke	I alt	Norge	Sverige	Danmark	Finland	Neder-land	Tysk-land	Frank-rike	Stor-bri-tannia	Europa ellers	Andre land
1988	4 595 379	2 767 156	323 535	187 955	156 961	193 182	657 491	97 346	53 215	109 754	49 683
1989	4 706 668	2 797 977	316 380	158 991	159 560	228 445	703 493	105 874	43 360	147 534	45 055
1990	5 071 767	2 961 084	345 897	170 709	166 400	261 735	791 671	120 105	48 795	157 608	47 763
I alt	5 069 677	2 880 417	354 554	157 166	149 791	258 873	870 088	122 350	42 898	175 149	58 393
Østfold	73 706	39 332	6 472	6 136	1 400	4 870	11 271	1 207	367	2 395	256
Akershus	15 080	6 236	1 653	879	419	1 386	2 919	479	79	948	82
Oslo	248 757	67 485	20 358	7 608	7 137	15 582	66 243	23 586	3 600	18 111	19 047
Hedmark	378 198	272 412	39 108	8 000	3 385	11 490	35 856	2 101	671	4 088	1 088
Oppland	600 459	400 247	41 854	22 015	8 995	39 058	65 625	6 716	3 438	10 202	2 309
Buskerud	250 370	154 389	18 766	14 955	3 160	18 741	28 856	2 865	1 260	5 903	1 474
Vestfold	221 529	204 488	4 505	1 499	471	1 522	6 932	425	149	1 268	270
Telemark	222 175	147 791	10 886	8 186	1 226	12 784	34 922	1 739	584	3 446	611
Aust-Agder	260 570	190 631	2 890	6 061	729	17 651	37 865	1 355	657	2 484	247
Vest-Agder	393 550	306 534	2 812	3 478	1 097	10 900	52 611	7 171	776	7 643	528
Rogaland	129 683	73 997	3 960	3 875	1 058	6 139	28 771	4 116	1 410	5 260	1 097
Hordaland	284 453	94 552	14 280	9 151	5 425	22 435	90 305	17 446	7 877	19 836	3 146
Sogn og Fjordane	378 075	143 910	15 740	11 270	7 843	38 805	115 695	11 473	8 498	17 336	7 506
Møre og Romsdal	322 209	148 356	34 073	12 994	7 794	18 089	78 986	7 613	2 683	7 907	3 714
Sør-Trøndelag	236 056	127 798	30 569	10 955	7 870	7 874	34 886	4 898	1 605	6 924	2 678
Nord-Trøndelag	186 575	101 558	28 975	4 599	5 971	5 754	28 446	3 307	1 208	5 613	1 145
Nordland	534 802	254 531	58 687	12 796	35 081	15 502	94 730	16 356	5 165	32 946	9 007
Troms	141 001	70 075	8 857	3 789	19 090	4 181	21 251	3 805	1 103	8 024	827
Finnmark	192 428	76 094	10 110	8 922	31 640	6 110	33 916	5 690	1 767	14 816	3 362

Tabell 3. Campingplasser. Overnattinger etter gjestenes nasjonalitet og måned. 1991

Nasjonalitet	I alt	Mai	Juni	Juli	August	September
1988	4 595 379	181 301	825 757	2 365 102	1 051 754	171 456
1989	4 706 668	197 601	887 854	2 426 156	1 033 148	161 909
1990	5 071 767	169 256	1 048 295	2 509 725	1 167 765	176 727
I alt	5 069 677	188 234	900 354	2 617 032	1 191 330	172 727
Norge	2 880 417	138 286	471 672	1 551 849	596 313	122 296
Utland	2 189 261	49 948	428 682	1 065 183	595 017	50 430
Sverige	354 554	9 272	61 509	201 998	72 880	8 895
Danmark	157 166	2 324	26 137	97 330	28 471	2 903
Finland	149 791	1 186	32 283	91 236	23 337	1 748
Nederland	258 873	4 925	59 270	126 520	64 354	3 804
Tyskland	870 088	21 887	187 714	377 722	259 183	23 581
Frankrike	122 350	1 808	13 592	62 470	43 074	1 406
Storbritannia	42 898	1 819	9 490	16 341	13 439	1 809
Europa ellers	175 149	2 493	27 486	69 063	72 959	3 148
Andre land	58 393	4 234	11 201	22 503	17 319	3 135

Tabell 4. Campingplasser. Overnattinger etter overnattingsmåte og kapasitetsutnyttning. Fylke. 1991

Fylke	I alt	Telt/vogn	Hytte	Kapasitets- utnyttning hytter/rom
1988	4 595 379	2 643 305	1 952 075	38,9
1989	4 706 668	2 728 305	1 978 364	39,0
1990	5 071 767	2 973 338	2 098 429	40,9
I alt	5 069 677	2 944 905	2 124 772	40,0
Østfold	73 706	43 034	30 672	42,2
Akershus	15 080	10 080	5 000	27,7
Oslo	248 757	248 757	0	:
Hedmark	378 198	235 551	142 647	32,3
Oppland	600 459	302 735	297 724	37,7
Buskerud	250 370	133 826	116 543	32,7
Vestfold	221 529	168 066	53 463	42,3
Telemark	222 175	140 045	82 130	35,2
Aust-Agder	260 570	175 771	84 799	46,0
Vest-Agder	393 550	326 972	66 577	43,4
Rogaland	129 683	55 511	74 172	53,7
Hordaland	284 453	148 637	135 817	47,3
Sogn og Fjordane	378 075	192 522	185 553	49,3
Møre og Romsdal	322 209	155 891	166 318	41,9
Sør-Trøndelag	236 056	110 077	125 979	45,2
Nord-Trøndelag	186 575	84 586	101 989	32,9
Nordland	534 802	274 075	260 726	40,3
Troms	141 001	58 572	82 429	40,4
Finnmark	192 428	80 196	112 233	38,5

Tabell 5. Campingplasser. Overnattinger etter overnattingsmåte og kapasitetsutnytting etter måned. 1991

Fylke	I alt	Telt/vogn	Hytte	Kapasitets- utnytting hytter/rom
1988	4 595 379	2 643 305	1 952 075	38,9
1989	4 076 668	2 728 305	1 978 364	39,0
1990	5 071 767	2 973 338	2 098 429	40,9
I alt	5 069 677	2 944 905	2 124 772	40,0
Mai	188 234	91 467	96 767	12,0
Juni	900 354	475 915	424 440	35,1
Juli	2 617 032	1 657 029	960 003	74,6
August	1 191 330	660 084	531 246	41,7
September	172 727	60 410	112 316	15,3

(SU nr. 1/2, 1992)

Hoteller og andre overnattingsbedrifter. Overnattingsstatistikk. November 1991

I november 1991 kom i alt 499 000 gjester til hoteller og andre overnattingsbedrifter, mot 480 000 i tilsvarende måned i 1990. Tallet på gjestedøgn gikk opp fra 760 000 i november 1990 til 814 000 i november 1991.

Nordmenns overnattinger gikk opp fra 668 000 i november 1990 til 715 000 i november 1991. Utlendingers overnattinger gikk opp fra 91 000 til 99 000.

For overnattinger totalt i november hadde bybedriftene en oppgang på 10,7 prosent og

landbedriftene hadde en oppgang på 8,3 prosent, mens turist- og høyfjellshotellene hadde en nedgang på 0,5 prosent.

Tallene er hentet fra Statistisk sentralbyrås overnattingsstatistikk. Denne statistikken omfatter alle hoteller og andre overnattingsbedrifter (pensjonater, herberger o.l.) med 20 senger eller mer, unntatt campingplasser og medlemsbedrifter i Den Norske Turistforening og Norske Vandrerhjem.

Mer detaljerte opplysninger vil bli gitt i publikasjonen NOS Reiselivsstatistikk.

Figur 1. Gjestedøgn fordelt etter nordmenn og utlendinger. 1 000 gjestedøgn

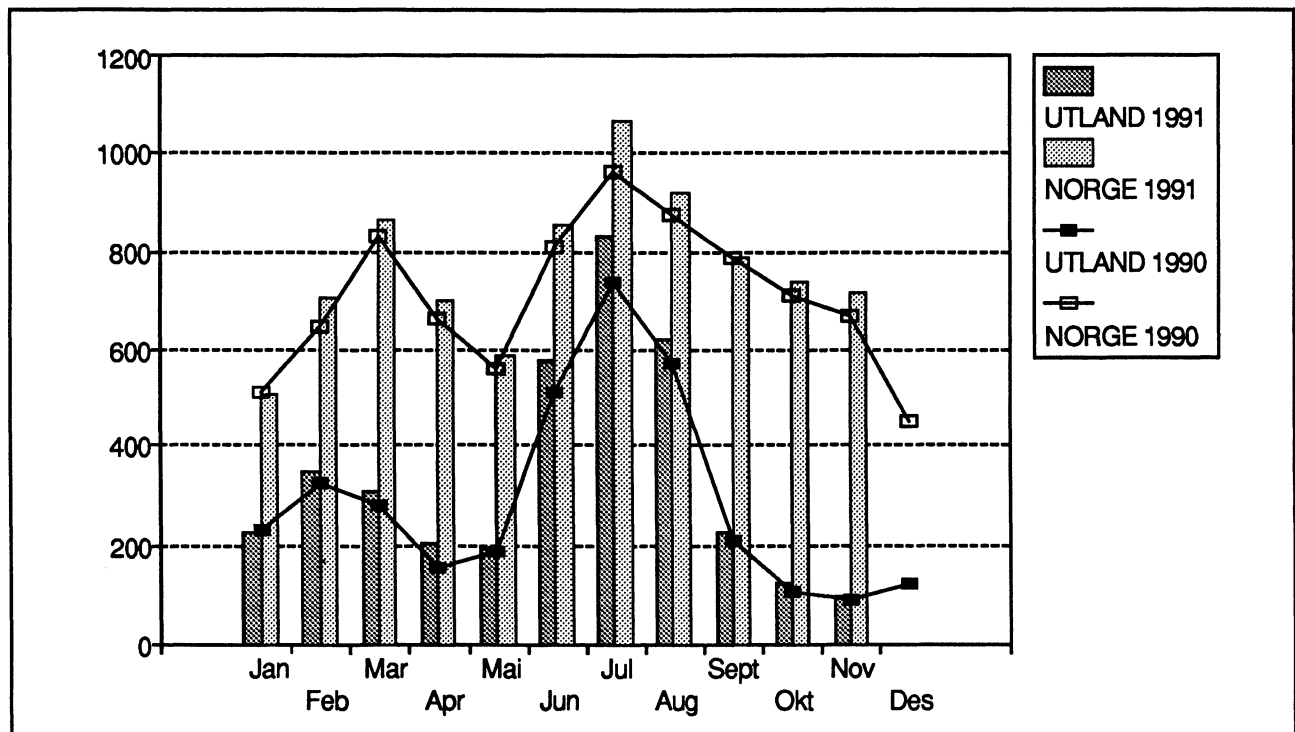

Tabell 1. Hoteller og andre overnattingsbedrifter. Tallet på åpne bedrifter og senger, etter bedriftsgruppe og bedriftsstørrelse. November. 1990 og 1991

Bedriftsgruppe/ -størrelse	Bedrifter		Senger	
	1990	1991	1990	1991
Alle bedrifter				
I alt	857	895	93542	96477
20 - 49 senger	233	252	8227	8797
50 - 99 "	289	300	20443	21222
100 - 149 "	151	158	18050	19005
150 - 199 "	73	70	12303	11748
200 senger og over	111	115	34519	35705
Bybedrifter				
I alt	255	262	35649	36929
20 - 49 senger	55	53	1920	1862
50 - 99 "	71	72	4978	5034
100 - 149 "	50	55	6006	6659
150 - 199 "	27	26	4575	4348
200 senger og over	52	56	18170	19026
Landbedrifter				
I alt	435	464	35194	36242
20 - 49 senger	165	186	5772	6401
50 - 99 "	163	171	11344	11944
100 - 149 "	60	62	6965	7259
150 - 199 "	19	18	3177	2977
200 senger og over	28	27	7936	7661
Godkjente turist- og høyfjellshoteller				
I alt	167	169	22699	23306
20 - 49 senger	13	13	535	534
50 - 99 "	55	57	4121	4244
100 - 149 "	41	41	5079	5087
150 - 199 "	27	26	4551	4423
200 senger og over	31	32	8413	9018

Tabell 2. Hoteller og andre overnattingsbedrifter. Tallet på åpne bedrifter og senger. Fylke. November. 1990 og 1991

Fylke	Bedrifter		Senger	
	1990	1991	1990	1991
I alt	857	895	93542	96477
Østfold	21	21	1765	1755
Akershus	23	26	3589	3876
Oslo	46	45	9657	9819
Hedmark	50	52	4236	4376
Oppland	109	109	12150	12703
Buskerud	86	91	10163	10153
Vestfold	21	22	2518	2649
Telemark	39	43	5227	5322
Aust-Agder	29	27	2407	2325
Vest-Agder	26	26	2441	2454
Rogaland	46	46	5476	5508
Hordaland	86	84	9448	9169
Sogn og Fjordane	44	51	3360	3717
Møre og Romsdal	39	42	3674	3780
Sør-Trøndelag	46	46	5213	5307
Nord-Trøndelag	28	28	1999	2150
Nordland	57	64	5237	5558
Troms	29	34	2398	2929
Finnmark	32	38	2584	2927

Tabell 3. Hoteller og andre overnattingsbedrifter. Gjestedøgn etter bedriftsgruppe og gjestenes nasjonalitet. Januar - november og november, 1990 og 1991

Bedriftsgruppe Nasjonalitet	Januar - november			November		
	1990	1991	Endring	1990	1991	Endring
	1 000		Pst.	1 000		Pst.
Alle bedrifter						
I alt	11450	12227	7	760	814	7
Norge	8035	8459	5	668	715	7
Utlendinger i alt	3415	3768	10	91	99	8
Sverige	538	642	19	20	25	21
Danmark	594	669	13	9	8	-12
Finland	103	117	14	3	3	-18
Storbritannia	327	324	-1	14	15	9
Nederland	123	146	19	3	3	10
Frankrike	168	206	23	3	3	-1
Forbundsrep. Tyskland	562	691	23	9	9	-6
Italia	102	156	53	2	2	2
Spania	32	40	24	1	1	28
Sveits	42	47	13	1	1	18
Europa ellers	138	148	7	6	7	22
USA	358	273	-24	7	8	7
Japan	84	84	0	1	2	29
Andre land	246	227	-8	11	12	13
Bybedrifter						
I alt	4544	4954	9	365	404	11
Norge	3072	3354	9	296	329	11
Utlendinger i alt	1471	1600	9	69	76	10
Sverige	214	246	15	15	19	27
Danmark	85	101	19	6	6	-6
Finland	54	63	16	2	2	-3
Storbritannia	161	169	5	11	11	-4
Nederland	38	47	23	3	2	-11
Frankrike	76	98	29	2	2	-2
Forbundsrep. Tyskland	185	226	22	6	5	-25
Italia	52	83	60	1	2	76
Spania	18	24	34	0	1	83
Sveits	23	24	4	0	1	26
Europa ellers	91	106	16	4	6	34
USA	227	185	-19	6	7	15
Japan	56	59	5	1	2	36
Andre land	191	169	-12	10	11	13
Landbedrifter						
I alt	3884	4094	5	201	218	8
Norge	2747	2826	3	185	201	9
Utlendinger i alt	1138	1268	11	17	17	3
Sverige	215	256	19	5	5	-1
Danmark	368	390	6	2	2	-18
Finland	34	38	10	1	0	-57
Storbritannia	91	83	-9	2	4	67
Nederland	48	52	7	0	1	176
Frankrike	34	40	16	0	0	3
Forbundsrep. Tyskland	200	256	28	3	3	18
Italia	32	44	38	1	0	-77
Spania	5	9	68	0	0	-79
Sveits	12	14	11	0	0	188
Europa ellers	26	22	-15	1	1	-18
USA	47	36	-24	1	1	-45
Japan	4	5	7	0	0	8
Andre land	21	25	19	1	1	9

Tabell 3 (forts.). Hoteller og andre overnattingsbedrifter. Gjestedøgn etter bedriftsgruppe og gjestenes nasjonalitet. Januar - november og november. 1990 og 1991

Bedriftsgruppe Nasjonalitet	Januar - november			November		
	1990	1991	Endring	1990	1991	Endring
	1 000		Pst.	1 000		Pst.
Godkjente turist- og høyfjellshoteller						
I alt	3022	3179	5	193	192	0
Norge	2216	2279	3	187	186	-1
Utlendinger i alt	806	900	12	6	6	6
Sverige	110	139	27	1	1	10
Danmark	142	178	25	1	1	-34
Finland	14	16	12	0	0	-1
Storbritannia	75	72	-4	1	1	33
Nederland	36	47	31	0	0	146
Frankrike	58	68	18	0	0	-5
Forbundsrep. Tyskland	176	209	19	0	1	122
Italia	18	28	58	1	0	-24
Spania	9	8	-17	0	0	85
Sveits	6	9	52	1	0	-25
Europa ellers	22	21	-5	1	1	-4
USA	84	53	-37	0	0	-8
Japan	23	20	-14	0	0	-57
Andre land	34	33	-2	0	0	21

Merknad: 0 betyr her færre enn 500 gjestedøgn.

Tabell 4. Hoteller og andre overnattingsbedrifter. Ankomne gjester, gjestedøgn og kapasitetsutnyttning, etter bedriftsgruppe og bedriftsstørrelse. November 1991

Bedriftsgruppe/ -størrelse	Ankomne gjester		Gjestedøgn		Kapasitets- utnyttning	
	I alt	Av dette utlendinger	I alt	Av dette utlendinger	Senger	Rom
	1 000				Pst.	
Alle bedrifter						
I alt	499	49	814	99	29	45
20 - 49 senger	33	2	53	5	20	33
50 - 99 "	93	6	152	13	24	37
100 - 149 "	93	6	155	14	28	43
150 - 199 "	68	4	107	8	31	49
200 senger og over	212	31	348	59	33	53
Bybedrifter						
I alt	245	39	404	76	37	54
20 - 49 senger	11	1	19	3	34	48
50 - 99 "	28	4	49	8	32	46
100 - 149 "	42	4	70	10	35	52
150 - 199 "	30	4	49	7	38	56
200 senger og over	134	26	217	48	38	58
Landbedrifter						
I alt	134	8	218	17	20	35
20 - 49 senger	19	1	30	2	16	27
50 - 99 "	43	1	71	3	20	32
100 - 149 "	23	1	40	2	19	32
150 - 199 "	15	0	23	1	27	47
200 senger og over	33	4	53	9	23	44
Godkjente turist- og høyfjellshoteller						
I alt	120	2	192	6	28	42
20 - 49 senger	3	0	4	0	25	32
50 - 99 "	21	1	32	1	26	36
100 - 149 "	28	1	45	2	30	44
150 - 199 "	22	0	34	0	28	41
200 senger og over	46	1	77	2	29	45

Tabell 5. Hoteller og andre overnattingsbedrifter. Ankomne gjester, gjestedøgn og kapasitetsutnyttning, etter bedriftsgruppe. Januar - november og november. 1990 og 1991

Bedriftsgruppe Måned	Ankomne gjester		Gjestedøgn		Kapasitets- utnyttning		
	I alt	Av dette utlendinger	I alt	Av dette utlendinger	Senger	Rom	
					Pst.		
					1 000		
Alle bedrifter							
Januar - november	1990 ..	6618	1909	11450	3415	36	48
Januar - november	1991 ..	7060	2063	12227	3768	37	48
November	1990 .	480	48	760	91	28	44
November	1991 ..	499	49	814	99	29	45
Bybedrifter							
Januar - november	1990 ..	2814	923	4544	1471	40	54
Januar - november	1991 ..	3031	970	4954	1600	41	54
November	1990 .	231	38	365	69	34	51
November	1991 ..	245	39	404	76	37	54
Landbedrifter							
Januar - november	1990 ..	2100	510	3884	1138	30	41
Januar - november	1991 ..	2251	586	4094	1268	31	40
November	1990 ..	131	8	201	17	20	34
November	1991 ..	134	8	218	17	20	35
Godkjente turist- og høyfjellshoteller							
Januar - november	1990 ..	1704	476	3022	806	40	48
Januar - november	1991 ..	1778	507	3179	900	40	49
November	1990 .	119	2	193	6	29	43
November	1991 ..	120	2	192	6	28	42

Tabell 6. Hoteller og andre overnattingsbedrifter. Tallet på gjestedøgn og kapasitetsutnyttning. Fylke. November. 1990 og 1991

Fylke	1990				1991			
	Gjestedøgn		Kapasitets- utnyttning		Gjestedøgn		Kapasitets- utnyttning	
	I alt	Av dette utlen- dinger	Senger	Rom	I alt	Av dette utlen- dinger	Senger	Rom
	1 000		Pst.		1 000		Pst.	
I alt	760	91	28	44	814	99	29	45
Østfold	14	3	26	41	13	3	26	43
Akershus	37	6	35	57	39	7	34	55
Oslo	111	37	38	56	123	41	42	61
Hedmark	31	3	26	39	32	3	25	37
Oppland	79	5	23	36	79	7	22	33
Buskerud	67	3	22	39	71	3	24	40
Vestfold	23	2	30	50	27	3	33	56
Telemark	38	2	25	41	40	2	25	42
Aust-Agder	10	1	14	29	11	1	16	31
Vest-Agder	21	2	30	45	23	1	32	47
Rogaland	52	9	32	47	57	9	34	51
Hordaland	74	8	26	41	77	7	28	44
Sogn og Fjordane ..	24	1	24	36	25	0	23	36
Møre og Romsdal ..	32	2	29	43	32	2	29	42
Sør-Trøndelag	51	4	33	50	52	6	33	48
Nord-Trøndelag	14	1	24	41	15	1	23	38
Nordland	43	2	27	42	46	2	28	46
Troms	23	1	32	47	33	1	37	56
Finnmark	15	1	20	34	19	1	22	36

Tabell 7. Hoteller og andre overnattingsbedrifter. Tallet på gjestedøgn og kapasitetsutnyttning. Fylke. Januar - november. 1990 og 1991

Fylke	1990				1991			
	Gjestedøgn		Kapasitets- utnyttning		Gjestedøgn		Kapasitets- utnyttning	
	I alt	Av dette utlen- dinger	Senger	Rom	I alt	Av dette utlen- dinger	Senger	Rom
	1 000		Pst.		1 000		Pst.	
I alt	11450	3415	36	48	12227	3768	37	48
Østfold	157	45	31	43	154	50	28	40
Akershus	455	122	39	56	440	115	37	54
Oslo	1453	692	50	64	1501	704	47	61
Hedmark	457	114	32	41	502	142	34	42
Oppland	1608	454	37	46	1647	535	37	45
Buskerud	1297	355	37	45	1420	430	39	46
Vestfold	258	31	30	46	282	39	32	48
Telemark	590	142	34	43	663	172	37	46
Aust-Agder	255	83	30	38	280	75	35	42
Vest-Agder	302	41	36	46	354	41	41	50
Rogaland	550	113	32	44	619	135	34	47
Hordaland	1231	463	36	48	1261	479	37	50
Sogn og Fjordane ..	517	194	36	45	541	202	37	44
Møre og Romsdal ..	398	93	35	45	435	102	33	44
Sør-Trøndelag	621	121	36	49	643	128	35	48
Nord-Trøndelag	199	34	29	43	207	38	28	41
Nordland	542	139	32	48	594	157	33	48
Troms	289	64	37	51	362	77	37	52
Finnmark	270	116	32	43	320	146	31	43

Tabell 8. Hoteller og andre overnattingsbedrifter. Gjestedøgn etter formål. Prosent. Fylke. November. 1990 og 1991

Fylke	1990					1991				
	I alt	Kurs/konferanse	Yrke	Ferie/fritid	Langtidskontrakt	I alt	Kurs/konferanse	Yrke	Ferie/fritid	Langtidskontrakt
I alt	100	32	39	27	2	100	31	38	29	2
Østfold	100	38	39	21	1	100	40	44	15	1
Akershus	100	46	41	12	1	100	52	35	12	1
Oslo	100	14	55	29	2	100	14	55	30	1
Hedmark	100	43	29	27	1	100	32	24	43	2
Oppland	100	44	13	40	3	100	41	14	43	1
Buskerud	100	44	16	39	1	100	48	13	39	0
Vestfold	100	57	31	10	1	100	55	29	16	0
Telemark	100	28	23	47	2	100	45	22	33	0
Aust-Agder	100	24	35	28	12	100	27	34	34	5
Vest-Agder	100	28	48	23	1	100	33	44	22	1
Rogaland	100	23	63	14	0	100	19	61	20	0
Hordaland	100	24	44	30	1	100	25	44	28	4
Sogn og Fjordane	100	32	38	28	2	100	29	48	14	9
Møre og Romsdal	100	27	45	24	4	100	27	42	29	1
Sør-Trøndelag	100	32	38	29	1	100	23	35	41	1
Nord-Trøndelag	100	44	39	16	0	100	40	39	19	3
Nordland	100	28	50	15	7	100	28	44	20	8
Troms	100	32	47	18	3	100	32	46	19	2
Finnmark	100	30	51	13	7	100	29	42	14	14

Tabell 9. Hoteller og andre overnattingsbedrifter. Gjestedøgn fordelt etter formål. Prosent. Fylke. Januar - november. 1990 og 1991

Fylke	1990					1991				
	I alt	Kurs/konferanse	Yrke	Ferie/fritid	Langtidskontrakt	I alt	Kurs/konferanse	Yrke	Ferie/fritid	Langtidskontrakt
I alt	100	17	28	54	2	100	17	26	55	1
Østfold	100	30	38	31	1	100	34	36	29	1
Akershus	100	36	31	32	1	100	39	36	25	0
Oslo	100	12	50	37	2	100	13	48	38	1
Hedmark	100	23	17	59	1	100	20	16	64	1
Oppland	100	15	7	76	2	100	15	7	78	1
Buskerud	100	18	9	71	1	100	19	6	75	1
Vestfold	100	37	28	34	1	100	36	28	35	1
Telemark	100	14	13	72	1	100	18	11	70	1
Aust-Agder	100	7	16	73	4	100	6	15	75	4
Vest-Agder	100	16	36	48	0	100	16	31	52	0
Rogaland	100	16	63	20	1	100	17	55	27	0
Hordaland	100	12	30	55	3	100	12	32	55	2
Sogn og Fjordane	100	15	19	65	2	100	13	18	65	4
Møre og Romsdal	100	15	35	47	3	100	18	33	48	1
Sør-Trøndelag	100	19	32	48	2	100	19	31	49	1
Nord-Trøndelag	100	26	33	39	2	100	25	31	42	2
Nordland	100	18	41	40	2	100	16	40	41	3
Troms	100	22	42	34	2	100	21	39	38	2
Finnmark	100	16	27	55	2	100	15	22	58	5

Publikasjoner utsendt i desember 1991

Bank- og kredittstatistikk Aktuelle tall (BK; 31-34/91). I publikasjonen publiseres løpende regnskapsstatistikk for banker, kredittforetak, finansieringsselskaper mv. så snart tallene foreligger. Sidetall 17-28, 30 kr ISSN 0333-1504

Folke- og bolig telling 1990 Kommunehefter. (Se liste over Kommunehefter utkommet i desember.) Heftene gir resultater for hver kommune og for områder som er mindre enn kommune (delområder, grunnkretser, tettsteder). Tabeller over sysselsetting, arbeidsreiser, boliger og boforhold, husholdnings-sammensetning mv. Figurer med hovedtall fra tellingene i 1980 og 1990. Kart over kretsinn deling og tettstedsgrenser for kommunen. Tekstdel med hovedvekt på definisjoner av enheter og kjenne-merker. Sidetall 48, 50 kr

Lønnsstatistikk 1990 (NOS B; 999). Gir en oversikt over all lønnsstatistikk utarbeidd av Statistisk sentralbyrå for 1990. Sidetall 143, 70 kr ISBN 82-537-3601-0 ISSN 0078-1916

Modell for kraftsektoren (RAPP; 91/12). Rapporten beskriver en empirisk modell for kraftsektoren i Norge. Modellen kan benyttes som en partiell modell for å analysere det norske kraftmarkedet. Alternativt kan modellen brukes i samspill med en makroøkonomisk modell. Et eksempel på en

anvendelse av modellen er referert i rapporten. Sidetall 42, 70 kr ISBN 82-537-3573-1

Månedstatistikk over utenrikshandelen (MU; Oktober 1991). Heftet inneholder hovedtall for de tre siste årene sammen med mer detaljerte varegrup-peringer både etter tolltariffens varenummer og etter FNs SITC-varegruppering. Samhandelen med land blir gitt i noen av tabellene. I tillegg finnes indekser over utenrikshandelen. Et vedlegg omhandler spesielt eksporten av råolje og naturgass. Serien avsluttes med et hefte nr. 13 med **endelige årstall** som publiseres i april/mai etter at revisjonen for foregående år er avsluttet. Sidetall 75, 30 kr ISSN 0332-6403

Statistisk ukehefte (SU; 49-51/52). Ukeheftene gir foruten korttidsstatistikk en løpende presentasjon av hovedresultater fra all ny statistikk etter hvert som den utkommer. Sidetall 42-83, 30 kr ISSN 0550-0567

Økonomiske analyser (ØA; 91/9) utkommer med 9 nummer i året. Innholdet omfatter løpende publi-sering av nasjonalregnskapstall, kvartalsvise over-sikter over konjunkturutviklingen i Norge og utlan-det og artikkelstoff med samfunnsøkonomisk innhold. 40 kr ISBN 82-537-3038-1 ISSN 0800-4110

Publikasjoner utsendt forts.

Kommunehefter utkommet i desember

0111 Hvaler	ISBN 82-537-3202-3	0716 Våle	ISBN 82-537-3178-7
0114 Varteig	ISBN 82-537-3203-1	0718 Ramnes	ISBN 82-537-3179-5
0118 Aremark	ISBN 82-537-3205-8	0719 Andebu	ISBN 82-537-3180-9
0119 Marker	ISBN 82-537-3206-6	0723 Tjøme	ISBN 82-537-3181-7
0121 Rømskog	ISBN 82-537-3207-4	0728 Lardal	ISBN 82-537-3182-5
0122 Trøgstad	ISBN 82-537-3208-2	0817 Drangedal	ISBN 82-537-3184-1
0123 Spydeberg	ISBN 82-537-3209-0	0822 Sauherad	ISBN 82-537-3186-8
0127 Skiptvet	ISBN 82-537-3210-4	0911 Gjerstad	ISBN 82-537-3187-6
0131 Rolvsøy	ISBN 82-537-3211-2	0912 Vegårshei	ISBN 82-537-3188-4
0135 Råde	ISBN 82-537-3212-0	0914 Tvedestrand	ISBN 82-537-3189-2
0137 Våler	ISBN 82-537-3213-9	1411 Gulen	ISBN 82-537-3232-5
0138 Hobøl	ISBN 82-537-3214-7	1412 Solund	ISBN 82-537-3233-3
0234 Gjerdrum	ISBN 82-537-3215-5	1413 Hyllestad	ISBN 82-537-3234-1
0239 Hurdal	ISBN 82-537-3216-3	1428 Askvoll	ISBN 82-537-3236-8
0520 Ringebu	ISBN 82-537-3217-1	1634 Oppdal	ISBN 82-537-3190-6
0521 Øyer	ISBN 82-537-3219-8	1635 Rennebu	ISBN 82-537-3191-4
0532 Jevnaker	ISBN 82-537-3220-1	1636 Meldal	ISBN 82-537-3192-2
0540 Sør-Aurdal	ISBN 82-537-3222-8	1640 Røros	ISBN 82-537-3193-0
0612 Hole	ISBN 82-537-3223-6	1644 Holtålen	ISBN 82-537-3194-9
0615 Flå	ISBN 82-537-3224-4	1657 Skaun	ISBN 82-537-3195-7
0616 Nes	ISBN 82-537-3225-2	1662 Klæbu	ISBN 82-537-3196-5
0621 Sigdal	ISBN 82-537-3227-9	1664 Selbu	ISBN 82-537-3197-3
0622 Krødsherad	ISBN 82-537-3228-7	1665 Tydal	ISBN 82-537-3198-1
0631 Flesberg	ISBN 82-537-3229-5	1711 Meråker	ISBN 82-537-3200-7
0632 Rollag	ISBN 82-537-3230-9	1714 Stjørdal	ISBN 82-537-3201-5
0633 Nore og Uvdal	ISBN 82-537-3231-7		

Publikasjoner under utsending i januar 1992

Olje- og gassvirksomhet 3. kvartal 1991 (NOS C;
003) Sidetall 73, 60 kr

Statistikk som ventes publisert i kommende uke

Tittel/emne	Planlagt publiseringsdato	Publiseringsmåte
Avløpsrensaneanlegg 1990	15.01	Statistisk ukehefte
Byggekostnadsindeks for boliger, desember 1991 . .	15.01	"
Detaljomssetningsindeksen, november 1991	15.01	"
Livsforsikringsselskaper, 3. kvartal 1991	15.01	"

Uke-, måneds- og kvartalspublikasjoner

Abonnementsprisene for SSBs uke-, måneds- og kvartalspublikasjoner er for året 1992 fastsatt til:

		Pr. år	Pr. hefte
Statistisk ukehefte (SU)	kr	520	35
Statistisk månedshefte (SM)	kr	415	55
Månedsstatistikk over utenrikshandelen (MU)	kr	300	35
Bank- og kredittstatistikk. Aktuelle tall (BK)	kr	440	35
Økonomiske analyser (ØA)	kr	310	50 ²
Regionalstatistikk (RS)	kr	425 ¹	-
Byggearealstatistikk, kvartalspublikasjon (NOS)	kr	200	55
Olje- og gassvirksomhet, kvartalspublikasjon (NOS)	kr	210	55
Samfunnsspeilet (SP)	kr	125	45
Byggekostnadsindeks (BKI)	kr	220	-
Konsumprisindeks og prisindeks for førstegangsomsetning innenlands (KPI)	kr	230	-

¹ Perm kr 50,- kommer ev. i tillegg.

² Nr. 1 kr 60,-

SYSTEMATISK OVERSIKT OVER EMNEGRUPPENE

0 GENERELLE EMNER

- 00 Generelle emner, nasjonalt
- 01 Generelle emner, regionalt
- 09 Andre generelle emner

1 NATURRESSURSER OG NATURMILJØ

- 10 Ressurs- og miljøregnskap og andre generelle ressurs- og miljøemner
- 11 Areal
- 12 Energi
- 13 Luft
- 14 Vann
- 15 Mineraler
- 16 Skog og planteliv
- 17 Dyreliv
- 18 Naturmiljø - levekår og økonomi
- 19 Andre ressurs- og miljøemner

2 SOSIODEMOGRAFISKE EMNER

- 20 Generelle sosiodemografiske emner
- 21 Befolkning
- 22 Helseforhold og helsetjeneste
- 23 Utdanning og skolevesen
- 24 Kulturelle forhold, generell tidsbruk, ferie og fritid
- 25 Sosiale forhold og sosialvesen
- 26 Rettsforhold og rettsvesen
- 27 Levekår ellers
- 29 Andre sosiodemografiske emner

3 SOSIOØKONOMISKE EMNER

- 30 Generelle sosioøkonomiske emner
- 31 Folketellinger
- 32 Arbeidskraft
- 33 Lønn
- 34 Personlig inntekt og formue
- 35 Personlig forbruk
- 36 Boliger og boforhold
- 39 Andre sosioøkonomiske emner

4 NÆRINGSØKONOMISKE EMNER

- 40 Generelle næringsøkonomiske emner
- 41 Jordbruk, skogbruk, jakt, fiske og fangst
- 42 Oljeutvinning, bergverksdrift, industri og kraftforsyning
- 43 Bygge- og anleggsvirksomhet
- 44 Utenrikshandel
- 45 Varehandel
- 46 Samferdsel og reiseliv
- 47 Tjenesteyting
- 49 Andre næringsøkonomiske emner

5 SAMFUNNSØKONOMISKE EMNER

- 50 Nasjonalregnskap og andre generelle samfunnsøkonomiske emner
- 51 Offentlig forvaltning
- 52 Finansinstitusjoner, penger og kreditt
- 53 Konjunkturer
- 59 Andre samfunnsøkonomiske emner

6 SAMFUNNSORGANISATORISKE EMNER

- 60 Generelle samfunnsorganisatoriske emner
- 61 Administrative emner
- 62 Politiske emner
- 69 Andre samfunnsorganisatoriske emner

STANDARDTEGN

Tall kan ikke forekomme	.	Mindre enn 0,5 av den brukte enheten	0
Oppgave mangler	..	Foreløpige tall	*
Oppgave mangler foreløpig	...	Brudd i den loddrette serien	—
Tall kan ikke offentliggjøres	:	Brudd i den vannrette serien	
Null	-		