

# Statistisk ukehefte



STATISTISK SENTRALBYRÅ

Oslo: Postboks 8131 Dep  
0033 Oslo 1  
Tlf. (02) \*86 45 00

Kongsvinger:  
Postuttak  
2201 Kongsvinger  
Tlf. (066) \*85 000

Nr. 9/92

26. februar 1992

## INN H O L D

Emne	Side
21 Folketallet i fylker og kommuner, 1. januar 1992 .....	1
33 Lønnsstatistikk for ansatte i forsikringsvirksomhet, 1. september 1991 .....	8
41 Kjøtkontrollen. Førerbels tal, 1991 .....	9
45 Petroleumsprodukter. Salg, januar 1992, året 1991 .....	12
46 Veitrafikkulykker med personskaade, januar 1992 .....	17
Publikasjoner utsendt i januar 1992 .....	22
Publikasjoner under utsending i februar 1992 .....	24
Statistikk som ventes publisert i kommende uke .....	24

(SU nr. 9, 1992)

## FOLKETALLET I FYLKER OG KOMMUNER 1. JANUAR 1992

Fødselstallet i Norge var i 1991 på 60 700, eller 200 lavere enn året før. Dermed synes økningen i fruktbarheten de senere årene å ha stanset opp på et nivå tilsvarende 1,93 barn pr. kvinne. Tallet på døde gikk ned med 1 200 til 44 800 i 1991.

Folketallet økte med 24 200 til 4 274 000 ved siste årsskifte. Økningen var dermed 7 500 større enn i 1990. Fødselsoverskuddet var 16 000 i 1991 mot 14 900 i 1990.

I 1991 flyttet 17 600 personer fra Norge til utlandet, 6 200 færre enn i 1990. Innflyttingen var omtrent uendret fra 1990, vel 25 800. Nettoinnflyttingen i 1991 ble på 8 200, mot bare 1 700 året før.

Størst nettogevinst av flyttinger - innenlandske og fra og til utlandet sett under ett - fikk Oslo i 1991, med 4 400. Østlandet utenom Oslo og Vestfold hadde en positiv, men svakere flyttebalanse i 1991 enn året før. Derimot ble flyttebalansen vesentlig bedret i kystfylkene fra Rogaland og nordover. Nord-Norge sett under ett hadde nettoinnflytting. Finnmark fikk overskudd av innflyttere for første gang siden 1973.

Alle fylkene bortsett fra Hedmark og Oppland hadde fødselsoverskudd. Størst fødselsoverskudd i forhold til folketallet hadde Rogaland, Finnmark, Akershus, Troms og Hordaland. Også samlet folketilvekst var relativt størst i Rogaland, fulgt av Oslo, Finnmark, Akershus og Troms.

Over halvparten av landets kommuner fikk redusert sitt folketall i 1991. Møre og Romsdal og Nord-Trøndelag hadde relativt flest kommuner med befolkningsnedgang.

En oversikt over endringene i 4. kvartal er gitt i tabell 1, mens tabell 3 gir folketallet også i de enkelte kommuner.

Mer detaljerte tall for kommunene blir publisert i serien Regionalstatistikk. Endelige tall for fylker og kommuner ved utgangen av året blir publisert i NOS Befolkningsstatistikk, hefte II, Folkemengd 1. januar.

Tabell 1. Folkemengde 1. januar 1992 og endringene i 4. kvartal. Fylke

Fylke	Folke- mengde 1.10. 1991 1)	Endringer i 4. kvartal 1991							Folke- mengde 1.1. 1992
		Fødte	Døde	Fødsels- over- skudd	Innflyt- tinger	Utflyt- tinger	Netto- inn- flytting	Folke- til- vekst	
Hele landet	4 269 370	13 783	11 111	2 672	5 636	3 648	1 988	4 660	4 274 030
01 Østfold	238 396	621	622	-1	736	758	-22	-23	238 373
02 Akershus	420 821	1 366	782	584	3 046	2 941	105	689	421 510
03 Oslo	466 199	1 685	1 578	107	4 399	3 615	784	891	467 090
04 Hedmark	187 461	499	551	-52	687	554	133	81	187 542
05 Oppland	182 607	443	602	-159	747	716	31	-128	182 479
06 Buskerud	225 737	661	622	39	1 007	1 071	-64	-25	225 712
07 Vestfold	199 274	565	514	51	923	695	228	279	199 553
08 Telemark	162 948	439	434	5	603	536	67	72	163 020
09 Aust-Agder	97 738	313	295	18	459	387	72	90	97 828
10 Vest-Agder	145 810	491	380	111	547	514	33	144	145 954
11 Rogaland	340 990	1 306	679	627	1 351	1 130	221	848	341 838
12 Hordaland	413 313	1 480	979	501	1 195	971	224	725	414 038
14 Sogn og Fjordane	106 846	342	301	41	290	343	-53	-12	106 834
15 Møre og Romsdal	238 581	782	607	175	663	609	54	229	238 810
16 Sør-Trøndelag	252 636	879	649	230	842	836	6	236	252 872
17 Nord-Trøndelag	127 450	370	336	34	418	411	7	41	127 491
18 Nordland	239 704	741	641	100	839	787	52	152	239 856
19 Troms	147 696	537	343	194	570	481	89	283	147 979
20 Finnmark	75 163	263	196	67	366	345	21	88	75 251

1) Tallene er korrigert for endringer i 3. kvartal som ikke var kommet med ved forrige framregning.

Tabell 2. Folkemengde 1. januar 1992 og endringene i 1991. Fylke

Fylke	Folke- mengde 1.1. 1991 (Endelige tall)	Endringer i 1991							Folke- mengde 1.1. 1992
		Fødte	Døde	Fødsels- over- skudd	Innflyt- tinger	Utflyt- tinger	Netto- inn- flytting	Folke- til- vekst	
Hele landet	4 249 830	60 726	44 755	15 971	25 819	17 590	8 229	24 200	4 274 030
01 Østfold	238 345	2 811	2 682	129	4 232	4 333	-101	28	238 373
02 Akershus	418 114	6 054	3 153	2 901	15 584	15 089	495	3 396	421 510
03 Oslo	461 644	7 226	6 173	1 053	22 829	18 436	4 393	5 446	467 090
04 Hedmark	187 314	2 307	2 318	-11	3 912	3 673	239	228	187 542
05 Oppland	182 593	2 107	2 233	-126	4 076	4 064	12	-114	182 479
06 Buskerud	225 261	2 892	2 490	402	5 635	5 586	49	451	225 712
07 Vestfold	198 354	2 499	2 081	418	4 970	4 189	781	1 199	199 553
08 Telemark	162 869	2 022	1 937	85	3 083	3 017	66	151	163 020
09 Aust-Agder	97 314	1 360	1 103	257	2 697	2 440	257	514	97 828
10 Vest-Agder	145 091	2 170	1 442	728	3 358	3 223	135	863	145 954
11 Rogaland	337 906	5 699	2 801	2 898	7 509	6 475	1 034	3 932	341 838
12 Hordaland	411 022	6 413	3 929	2 484	7 219	6 687	532	3 016	414 038
14 Sogn og Fjordane	106 614	1 542	1 178	364	1 947	2 091	-144	220	106 834
15 Møre og Romsdal	238 278	3 309	2 460	849	3 689	4 006	-317	532	238 810
16 Sør-Trøndelag	251 076	3 783	2 670	1 113	5 824	5 141	683	1 796	252 872
17 Nord-Trøndelag	127 226	1 725	1 388	337	2 689	2 761	-72	265	127 491
18 Nordland	239 403	3 280	2 612	668	5 024	5 239	-215	453	239 856
19 Troms	146 816	2 297	1 397	900	4 273	4 010	263	1 163	147 979
20 Finnmark	74 590	1 230	708	522	2 868	2 729	139	661	75 251

Tabell 3. Folkemengden 1. januar 1991 og 1992. Kommune

Nr. Kommune	1.1. 1991 (Endelige tall)	1.1. 1992 (Fore- løpige tall)	Nr. Kommune	1.1. 1991 (Endelige tall)	1.1. 1992 (Fore- løpige tall)
01 Østfold .....	238 345	238 373	05 Oppland (forts.)		
01 Halden .....	25 852	25 851	12 Lesja .....	2 454	2 394
02 Sarpsborg 1) .....	11 826	.	13 Skjåk .....	2 574	2 550
03 Fredrikstad .....	26 513	26 473	14 Lom .....	2 651	2 629
04 Moss .....	24 725	24 807	15 Vågå .....	3 945	3 918
05 Sarpsborg 1) 2) .....	.	46 607	16 Nord-Fron .....	6 167	6 149
11 Hvaler .....	3 222	3 259	17 Sel .....	6 381	6 357
13 Borge .....	11 961	11 878	19 Sør-Fron .....	3 493	3 491
14 Varteig 1) .....	2 199	.	20 Ringebu .....	5 182	5 162
15 Skjeberg 1) .....	14 295	.	21 Øyer .....	4 586	4 613
18 Aremark .....	1 488	1 483	22 Gausdal .....	6 448	6 385
19 Marker .....	3 435	3 424	28 Østre Toten .....	14 314	14 215
21 Rømskog .....	656	651	29 Vestre Toten .....	13 358	13 306
22 Trøgstad .....	4 829	4 784	32 Jevnaker .....	5 836	5 830
23 Spydeberg .....	4 270	4 294	33 Lunner .....	7 976	7 980
24 Askim .....	12 857	12 862	34 Gran .....	12 626	12 626
25 Eidsberg .....	9 320	9 263	36 Søndre Land .....	6 305	6 296
27 Skiptvet .....	3 128	3 096	38 Nordre Land .....	7 038	7 022
28 Rakkestad 2) .....	7 161	7 137	40 Sør-Aurdal .....	3 549	3 548
30 Tune 1) .....	18 288	.	41 Etnedal .....	1 565	1 539
31 Rolvsøy .....	5 790	5 898	42 Nord-Aurdal .....	6 515	6 498
33 Kråkerøy .....	7 438	7 459	43 Vestre Slidre .....	2 529	2 576
34 Onsøy .....	12 949	13 032	44 Øystre Slidre .....	3 107	3 113
35 Råde .....	6 000	5 955	45 Vang .....	1 784	1 737
36 Rygge .....	12 061	12 100	06 Buskerud .....	225 261	225 712
37 Våler .....	4 092	4 108	02 Drammen .....	51 876	52 062
38 Hobøl .....	3 990	3 952	04 Kongsberg .....	21 169	21 138
02 Akershus .....	418 114	421 510	05 Ringerike .....	27 366	27 433
11 Vestby .....	11 217	11 264	12 Hole .....	4 531	4 537
13 Ski .....	22 367	22 537	15 Flå .....	1 188	1 188
14 Ås .....	11 935	11 907	16 Nes .....	3 422	3 415
15 Frogn .....	10 297	10 431	17 Gol .....	4 255	4 294
16 Nesodden .....	13 222	13 337	18 Hemsedal .....	1 607	1 613
17 Oppegård .....	20 683	20 987	19 Ål .....	4 789	4 753
19 Bærum .....	90 579	91 851	20 Hol .....	4 710	4 691
20 Asker .....	41 903	42 372	21 Sigdal .....	3 700	3 740
21 Aurskog-Høland .....	12 562	12 499	22 Krødsherad .....	2 376	2 348
26 Sørum .....	11 287	11 308	23 Modum .....	12 262	12 249
27 Fet .....	8 587	8 557	24 Øvre Eiker .....	14 779	14 683
28 Rælingen .....	13 836	13 857	25 Nedre Eiker .....	18 902	18 931
29 Enebakk .....	8 050	8 025	26 Lier .....	18 980	19 047
30 Lørenskog .....	26 560	26 889	27 Røyken .....	14 493	14 736
31 Skedsmo .....	34 181	34 495	28 Hurum .....	7 933	7 926
33 Nittedal .....	16 165	16 256	31 Flesberg .....	2 560	2 555
34 Gjendrum .....	3 760	3 753	32 Rollag .....	1 473	1 483
35 Ullensaker .....	18 116	18 170	33 Nore og Uvdal .....	2 890	2 890
36 Nes .....	15 686	15 708	07 Vestfold .....	198 354	199 553
37 Eidsvoll .....	16 648	16 695	01 Borre .....	22 550	22 700
38 Nannestad .....	7 933	8 052	02 Holmestrand .....	9 157	9 155
39 Hurdal .....	2 540	2 560	04 Tønsberg .....	31 538	31 890
03 Oslo .....	461 644	467 090	06 Sandefjord .....	36 079	36 348
04 Hedmark .....	187 314	187 542	09 Larvik .....	38 229	38 546
01 Hamar 3) .....	16 351	.	11 Svelvik .....	5 934	5 930
02 Kongsvinger .....	17 464	17 505	13 Sande .....	6 955	6 950
03 Hamar 3) 4) .....	.	25 987	14 Hof .....	2 741	2 709
12 Ringsaker 4) .....	31 399	31 233	16 Våle .....	3 886	3 876
14 Vang 3) .....	9 103	.	18 Ramnes .....	3 514	3 530
15 Løten .....	7 045	7 053	19 Andebu .....	4 484	4 464
17 Stange .....	17 645	17 621	20 Stokke .....	8 955	8 980
18 Nord-Odal .....	5 326	5 301	22 Nøtterøy .....	18 047	18 135
19 Sør-Odal .....	7 428	7 374	23 Tjøme .....	3 887	3 940
20 Eidskog .....	6 451	6 469	28 Lardal .....	2 398	2 400
23 Grue .....	5 774	5 701	08 Telemark .....	162 869	163 020
25 Åsnes .....	8 540	8 525	05 Porsgrunn .....	31 260	31 166
26 Våler .....	4 408	4 357	06 Skien .....	47 868	48 210
27 Elverum .....	17 406	17 520	07 Notodden .....	12 426	12 374
28 Trysil .....	7 316	7 308	11 Siljan .....	2 217	2 248
29 Åmot .....	4 422	4 415	14 Bamble .....	13 792	13 927
30 Stor-Elvdal .....	3 337	3 286	15 Kragerø .....	10 812	10 798
32 Rendalen .....	2 496	2 458	17 Drangedal .....	4 400	4 390
34 Engerdal .....	1 677	1 709	19 Nome .....	6 838	6 745
36 Tolga .....	1 877	1 872	21 Bø .....	4 690	4 726
37 Tynset .....	5 398	5 398	22 Sauherad .....	4 407	4 409
38 Alvdal .....	2 430	2 436	26 Tinn .....	6 863	6 880
39 Follidal .....	1 989	1 957	27 Hjartdal .....	1 732	1 709
41 Os .....	2 032	2 057	28 Seljord .....	3 105	3 089
05 Oppland .....	182 593	182 479	29 Kviteseid .....	2 892	2 876
01 Lillehammer .....	22 889	23 055	30 Nissedal .....	1 498	1 497
02 Gjøvik .....	26 250	26 418	31 Fyresdal .....	1 417	1 383
11 Dovre .....	3 071	3 072	33 Tokke .....	2 693	2 626
			34 Vinje .....	3 959	3 967

Tabell 3 (forts.). Folkemengden 1. januar 1991 og 1992. Kommune

Nr. Kommune	1.1. 1991 (Endelige tall)	1.1. 1992 (Fore- løpige tall)	Nr. Kommune	1.1. 1991 (Endelige tall)	1.1. 1992 (Fore- løpige tall)
09 Aust-Agder .....	97 314	97 828	12 Hordaland (forts.)		
01 Risør .....	6 962	6 973	41 Fusa .....	3 721	3 704
03 Arendal 5) .....	12 478	.	42 Samnanger .....	2 382	2 409
04 Grimstad .....	15 662	15 861	43 Os .....	12 781	12 941
06 Arendal 5) .....	.	38 233	44 Austevoll .....	4 148	4 189
11 Gjerstad .....	2 584	2 593	45 Sund .....	4 962	4 942
12 Vegårshei .....	1 853	1 855	46 Fjell .....	14 956	15 218
14 Tvedestrand .....	5 846	5 849	47 Askøy .....	18 580	18 533
18 Moland 5) .....	8 148	.	51 Vaksdal .....	4 480	4 439
19 Frøland .....	4 185	4 214	52 Modalen .....	328	334
20 Øyestad 5) .....	8 679	.	53 Osterøy .....	7 031	7 063
21 Tromøy 5) .....	4 711	.	56 Meland .....	4 637	4 662
22 Hisøy 5) .....	4 026	.	59 Øygarden .....	3 129	3 164
26 Lillesand .....	8 167	8 279	60 Radøy .....	4 554	4 525
28 Birkenes .....	4 016	4 045	63 Lindås .....	11 878	11 934
29 Åmli .....	1 977	1 940	64 Austrheim .....	2 671	2 650
35 Iveland .....	1 139	1 134	65 Fedje .....	721	708
37 Evje og Hornnes .....	3 336	3 332	66 Masfjorden .....	1 873	1 858
38 Bygland .....	1 382	1 350	14 Sogn og		
40 Valle .....	1 407	1 407	Fjordane .....	106 614	106 834
41 Bykle .....	756	763	01 Flora .....	10 064	10 259
10 Vest-Agder .....	145 091	145 954	11 Gulen .....	2 585	2 535
01 Kristiansand ...	65 690	66 398	12 Solund .....	1 133	1 135
02 Mandal .....	12 478	12 584	13 Hyllestad .....	1 722	1 711
03 Farsund .....	9 324	9 277	16 Høyanger .....	4 835	4 864
04 Flekkefjord ....	8 785	8 757	17 Vik 6) .....	2 521	3 101
14 Vennesla .....	11 552	11 568	18 Balestrand .....	1 850	1 827
17 Songdalen .....	5 173	5 188	19 Leikanger 6) 7)	2 853	2 221
18 Søgne .....	7 585	7 612	20 Sogndal .....	5 970	6 007
21 Marnardal .....	2 222	2 216	21 Aurland .....	1 862	1 878
26 Åseral .....	812	817	22 Lærdal 7) .....	2 205	2 231
27 Audnedal .....	1 591	1 576	24 Årdal .....	6 222	6 159
29 Lindesnes .....	4 235	4 284	26 Luster .....	5 118	5 088
32 Lyngdal .....	6 741	6 727	28 Askvoll .....	3 533	3 549
34 Høgebostad .....	1 535	1 556	29 Fjaler .....	2 895	2 889
37 Kvinesdal .....	5 664	5 666	30 Gaular .....	2 924	2 939
46 Sirdal .....	1 704	1 728	31 Jølster .....	2 990	2 990
11 Rogaland .....	337 906	341 838	32 Førde .....	8 744	8 977
01 Eigersund .....	12 398	12 502	33 Naustdal .....	2 705	2 721
02 Sandnes .....	44 967	45 749	38 Bremanger .....	4 541	4 443
03 Stavanger .....	98 180	99 764	39 Vågsøy .....	6 377	6 385
06 Haugesund .....	27 788	28 037	41 Selje .....	3 255	3 236
11 Sokndal .....	3 453	3 489	43 Eid 8) .....	5 492	5 725
12 Lund .....	3 086	3 061	44 Hornindal .....	1 226	1 244
14 Bjerkreim .....	2 373	2 374	45 Gløppen 8) .....	6 233	6 037
19 Hå .....	13 022	13 064	49 Stryn .....	6 759	6 683
20 Klepp .....	11 871	11 959	15 Møre og		
21 Time .....	12 059	12 242	Romsdal .....	238 278	238 810
22 Gjesdal .....	7 481	7 677	02 Molde .....	22 252	22 395
24 Sola .....	15 982	16 362	03 Kristiansund ...	17 180	17 121
27 Randaberg .....	7 681	7 750	04 Ålesund .....	35 896	36 117
29 Forsand .....	1 016	1 041	11 Vanylven .....	3 937	3 893
30 Strand .....	9 535	9 543	14 Sande .....	3 301	3 291
33 Hjeltnelands .....	2 812	2 825	15 Herøy .....	8 142	8 159
34 Suldal .....	4 137	4 112	16 Ulstein .....	5 751	5 851
35 Sauda .....	5 286	5 295	17 Hareid .....	4 502	4 528
41 Finnpøy .....	2 778	2 823	19 Volda .....	8 011	8 007
42 Rennesøy .....	2 578	2 559	20 Ørsta .....	10 248	10 246
44 Kvitstøy .....	480	481	23 Ørskog .....	1 985	1 984
45 Bokn .....	736	740	24 Norddal .....	2 026	2 014
46 Tysvær .....	7 974	8 078	25 Stranda .....	4 595	4 556
49 Karmøy .....	35 131	35 200	26 Stordal .....	1 025	1 024
51 Utsira .....	230	229	28 Sykkylven .....	6 887	6 936
54 Vindafjord .....	4 872	4 882	29 Skodje .....	3 340	3 348
12 Hordaland .....	411 022	414 038	31 Sula .....	6 723	6 725
01 Bergen .....	213 344	215 967	32 Giske .....	6 203	6 246
11 Etne .....	4 011	3 988	34 Haram .....	8 556	8 599
14 Ølen .....	3 154	3 155	35 Vestnes .....	6 413	6 439
16 Sveio .....	4 582	4 563	39 Rauma .....	7 825	7 812
19 Bømlo .....	9 727	9 787	43 Nesset .....	3 351	3 338
21 Stord .....	14 684	14 852	45 Midsund .....	2 055	2 041
22 Fitjar .....	3 086	3 122	46 Sandøy .....	1 491	1 478
23 Tysnes .....	2 895	2 886	47 Aukra .....	2 979	2 949
24 Kvinnherad .....	13 090	13 053	48 Fræna .....	8 886	8 963
27 Jondal .....	1 254	1 251	51 Eide .....	3 073	3 056
28 Odda .....	8 283	8 236	54 Averøy .....	5 554	5 584
31 Ullensvang .....	3 944	3 949	56 Frei .....	4 893	4 956
32 Eidfjord .....	1 081	1 083	57 Gjemnes .....	2 873	2 852
33 Ulvik .....	1 239	1 245	60 Tingvoll .....	3 441	3 428
34 Granvin .....	1 050	1 035	63 Sunndal .....	7 521	7 651
35 Voss .....	14 076	13 979	66 Surnadal .....	6 391	6 395
38 Kvam .....	8 690	8 614	67 Rindal .....	2 242	2 213
			69 Aure .....	2 780	2 750
			71 Halså .....	2 135	2 092
			72 Tustna .....	1 118	1 122
			73 Smøla .....	2 697	2 651

Tabell 3 (forts.). Folkemengden 1. januar 1991 og 1992. Kommune

Nr. Kommune	1.1. 1991 (Endelige tall)	1.1. 1992 (Fore- løpige tall)	Nr. Kommune	1.1. 1991 (Endelige tall)	1.1. 1992 (Fore- løpige tall)
16 Sør-Trøndelag ..	251 076	252 872	18 Nordland (forts.)		
01 Trondheim .....	138 058	139 660	39 Beiarn .....	1 488	1 455
12 Hemne .....	4 268	4 242	40 Saltdal .....	5 163	5 163
13 Snillfjord .....	1 178	1 162	41 Fauske .....	10 000	9 991
17 Hitra .....	4 292	4 284	42 Skjerstad .....	1 221	1 235
20 Frøya .....	4 242	4 168	45 Sørfold .....	2 826	2 782
21 Ørland .....	4 935	4 918	48 Steigen .....	3 265	3 262
22 Agdenes .....	1 907	1 859	49 Hamarøy .....	2 271	2 249
24 Rissa .....	6 459	6 432	50 Tysfjord .....	2 553	2 552
27 Bjugn .....	4 942	5 017	51 Lødingen .....	2 799	2 791
30 Åfjord .....	3 556	3 572	52 Tjeldsund .....	1 660	1 635
32 Roan .....	1 207	1 186	53 Evenes .....	1 706	1 683
33 Osen .....	1 288	1 270	54 Ballangen .....	3 090	3 082
34 Oppdal .....	6 213	6 192	56 Røst .....	621	643
35 Rennebu .....	2 936	2 919	57 Værøy .....	873	873
36 Meldal .....	4 346	4 289	59 Flakstad .....	1 618	1 622
38 Orkdal .....	10 130	10 184	60 Vestvågøy .....	10 569	10 577
40 Røros .....	5 379	5 363	65 Vågan .....	9 342	9 351
44 Holtålen .....	2 472	2 438	66 Hadsel .....	8 608	8 660
48 Midtre Gauldal ..	6 038	6 056	67 Bø .....	3 763	3 678
53 Melhus .....	12 498	12 659	68 Øksnes .....	4 818	4 806
57 Skaun .....	5 574	5 621	70 Sortland .....	8 335	8 400
62 Klæbu .....	4 325	4 365	71 Andøy .....	6 487	6 405
63 Malvik .....	9 749	9 901	74 Moskenes .....	1 444	1 424
64 Selbu .....	4 077	4 108	19 Troms .....	146 816	147 979
65 Tydal .....	1 007	1 007	01 Harstad .....	22 369	22 607
17 Nord-Trøndelag ..	127 226	127 491	02 Tromsø .....	51 328	52 459
02 Steinkjer .....	20 682	20 742	11 Kvæfjord .....	3 500	3 472
03 Namsos .....	11 913	12 059	13 Skånland .....	3 379	3 344
11 Meråker .....	2 752	2 700	15 Bjerkøy .....	705	693
14 Stjørdal .....	17 340	17 364	17 Ibestad .....	2 196	2 158
17 Frosta .....	2 470	2 457	19 Gratangen .....	1 470	1 472
18 Leksvik .....	3 541	3 515	20 Lavangen .....	1 145	1 130
19 Levanger .....	16 878	17 027	22 Bardu .....	3 828	3 864
21 Verdal .....	13 521	13 657	23 Salangen .....	2 549	2 645
23 Mosvik .....	951	931	24 Målselv .....	7 379	7 368
24 Verran .....	3 141	3 089	25 Sørreisa .....	3 384	3 379
25 Namdalseid .....	2 037	2 001	26 Dyrøy .....	1 581	1 542
29 Inderøy .....	5 827	5 819	27 Tranøy .....	1 931	1 908
36 Snåsa .....	2 519	2 539	28 Torsken .....	1 280	1 263
38 Lierne .....	1 672	1 671	29 Berg .....	1 241	1 224
39 Røyrvik .....	734	740	31 Lenvik .....	10 843	10 825
40 Namsskogan .....	1 138	1 100	33 Balsfjord .....	6 319	6 245
42 Grong .....	2 490	2 537	36 Karlsøy .....	2 717	2 699
43 Høylandet .....	1 408	1 380	38 Lyngen 9) .....	3 602	3 529
44 Overhalla .....	3 792	3 805	39 Storfjord .....	1 889	1 886
48 Fosnes .....	850	833	40 Kåfjord 9) .....	2 759	2 779
49 Flatanger .....	1 416	1 381	41 Skjervøy .....	3 031	3 051
50 Vikna .....	3 752	3 794	42 Nordreisa .....	4 753	4 794
51 Nærøy .....	5 553	5 508	43 Kvænangen .....	1 638	1 643
55 Leka .....	849	842	20 Finnmark .....	74 590	75 251
18 Nordland .....	239 403	239 856	01 Hammerfest 10) ..	6 909	.
04 Bodø .....	36 949	37 382	02 Vardø .....	3 008	3 014
05 Narvik .....	18 639	18 736	03 Vadsø .....	6 006	6 032
11 Bindal .....	2 097	2 092	04 Hammerfest 10) ..	.	9 410
12 Sømna .....	2 113	2 109	11 Guovdageaidnu-		
13 Brønnøy .....	6 924	6 936	Kautokeino .....	2 963	3 011
15 Vega .....	1 546	1 534	12 Alta .....	15 223	15 520
16 Vevelstad .....	659	672	14 Loppa .....	1 655	1 637
18 Herøy .....	2 058	2 006	15 Hasvik .....	1 361	1 428
20 Alstahaug .....	7 491	7 558	16 Sørøysund 10) ..	2 341	.
22 Leirfjord .....	2 376	2 359	17 Kvalsund .....	1 360	1 328
24 Vefsn .....	13 417	13 411	18 Måsøy .....	1 819	1 816
25 Grane .....	1 714	1 697	19 Nordkapp .....	3 986	3 984
26 Hattfjelldal .....	1 728	1 725	20 Porsanger .....	4 514	4 527
27 Dønna .....	1 793	1 782	21 Karasjohka-		
28 Nesna .....	1 765	1 774	Karasjok .....	2 690	2 723
32 Hemnes .....	4 842	4 838	22 Lebesby .....	1 695	1 661
33 Rana .....	24 641	24 831	23 Gamvik .....	1 398	1 397
34 Lurøy .....	2 250	2 209	24 Berlevåg .....	1 340	1 344
35 Trøna .....	503	515	25 Tana .....	3 232	3 280
36 Rødøy .....	1 725	1 716	27 Unjarga-		
37 Meløy .....	7 082	7 082	Nesseby .....	1 056	1 056
38 Gildeskål .....	2 571	2 573	28 Båtsfjord .....	2 341	2 327
			30 Sør-Varanger .....	9 693	9 756

- 1) Fra 1. januar 1992 er 0102 Sarpsborg, 0114 Varteig, 0115 Skjeberg, og 0130 Tune slått sammen til 0105 Sarpsborg.
- 2) Ved grenseregulering 1. januar 1992 ble 12 personer overført fra 0105 Sarpsborg til 0128 Rakkestad.
- 3) Fra 1. januar 1992 er 0401 Hamar og 0414 Vang slått sammen til 0403 Hamar.
- 4) Ved grenseregulering 1. januar 1992 ble 224 personer overført fra 0412 Ringsaker til 0403 Hamar.
- 5) Fra 1. januar 1992 er 0903 Arendal, 0918 Moland, 0920 Øyestad, 0921 Tromøy og 0922 Hisøy slått sammen til 0906 Arendal.
- 6) Ved grenseregulering 1. januar 1992 ble 572 personer overført fra 1419 Leikanger til 1417 Vik.
- 7) Ved grenseregulering 1. januar 1992 ble 32 personer overført fra 1419 Leikanger til 1422 Lårdal.
- 8) Ved grenseregulering 1. januar 1992 ble 158 personer overført fra 1445 Gloppen til 1443 Eid.
- 9) Ved grenseregulering 1. januar 1992 ble 38 personer overført fra 1938 Lyngen til 1940 Kåfjord.
- 10) Fra 1. januar 1992 er 2001 Hammerfest og 2016 Sørøysund slått sammen til 2004 Hammerfest.

### Nettoflytting 4. kvartal 1991. Fylke. Prosent

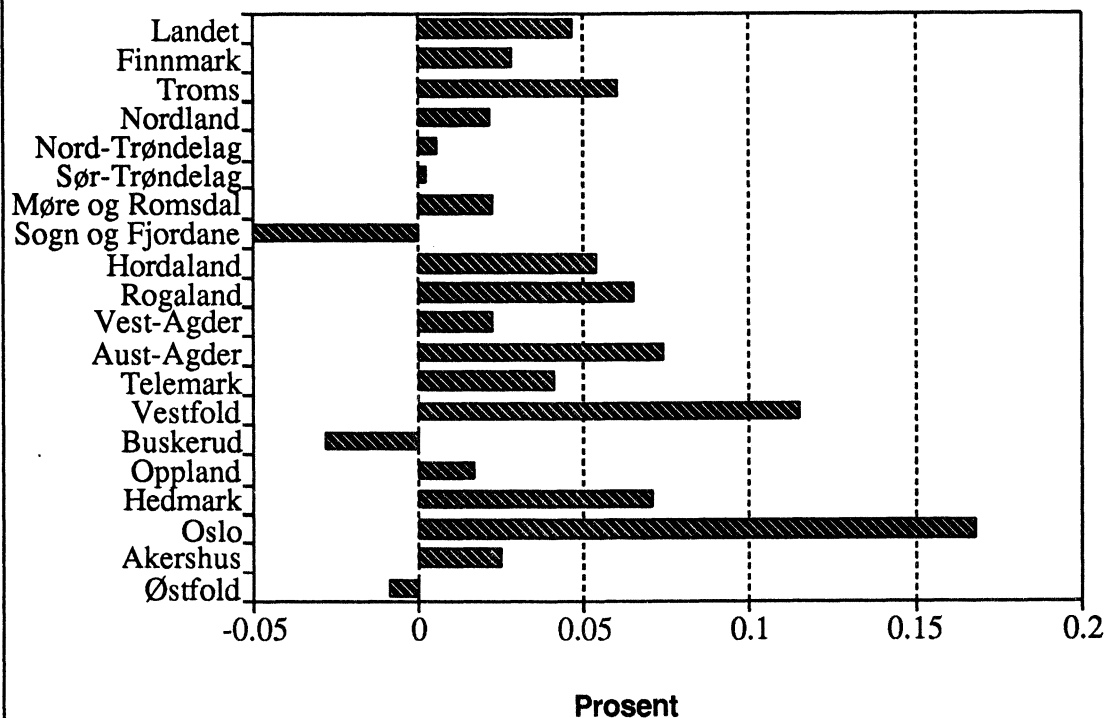

### Nettoflytting pr. kvartal 1986-1991

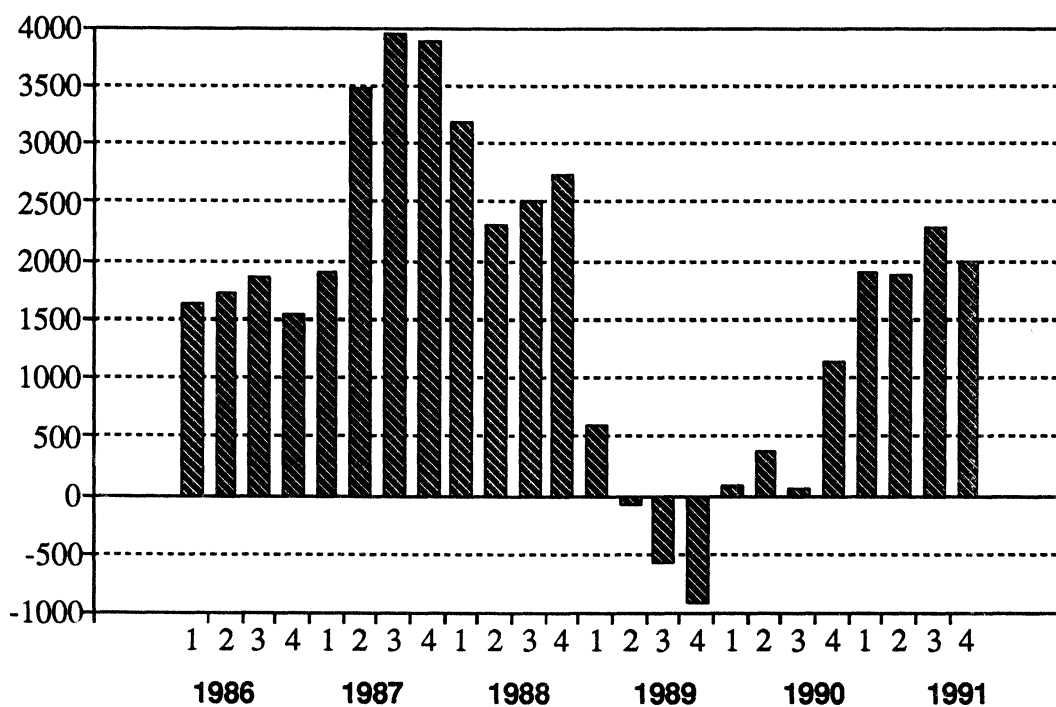

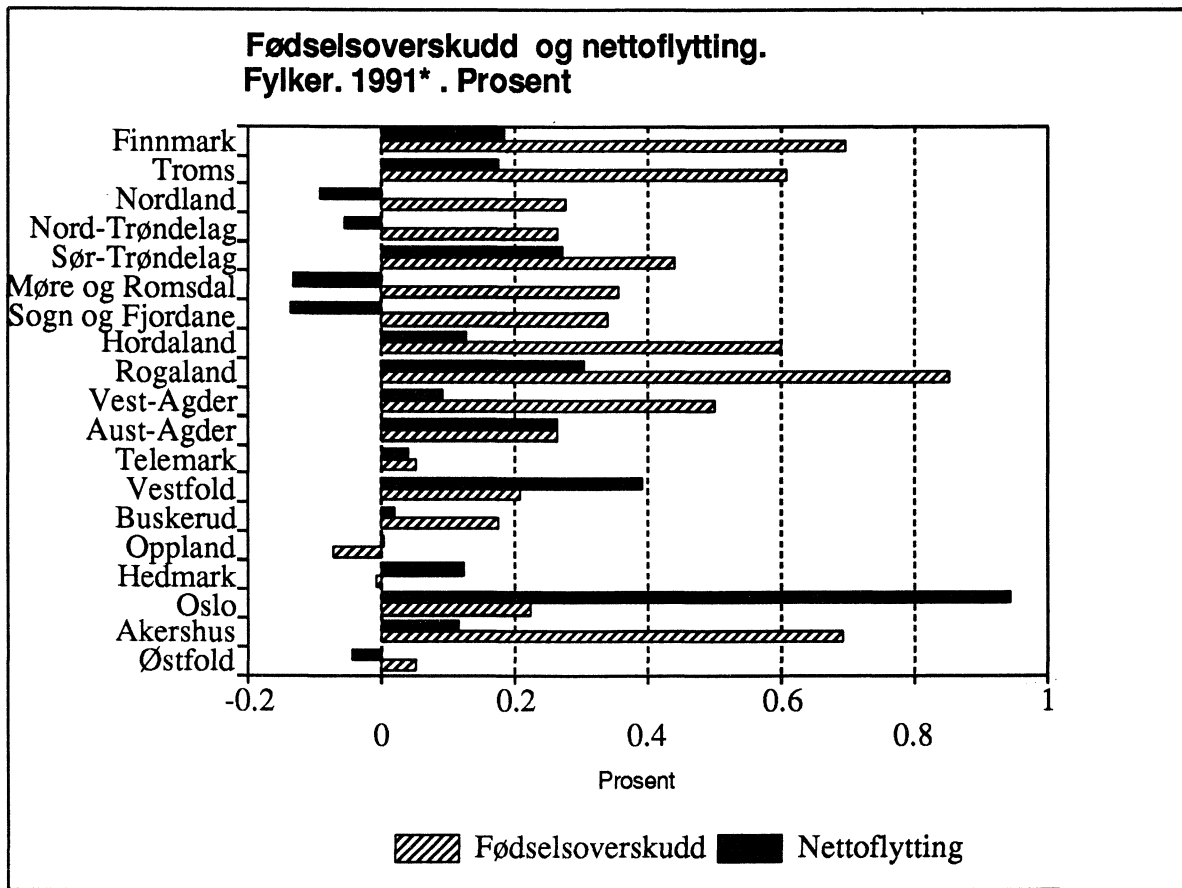

\* foreløpige tall

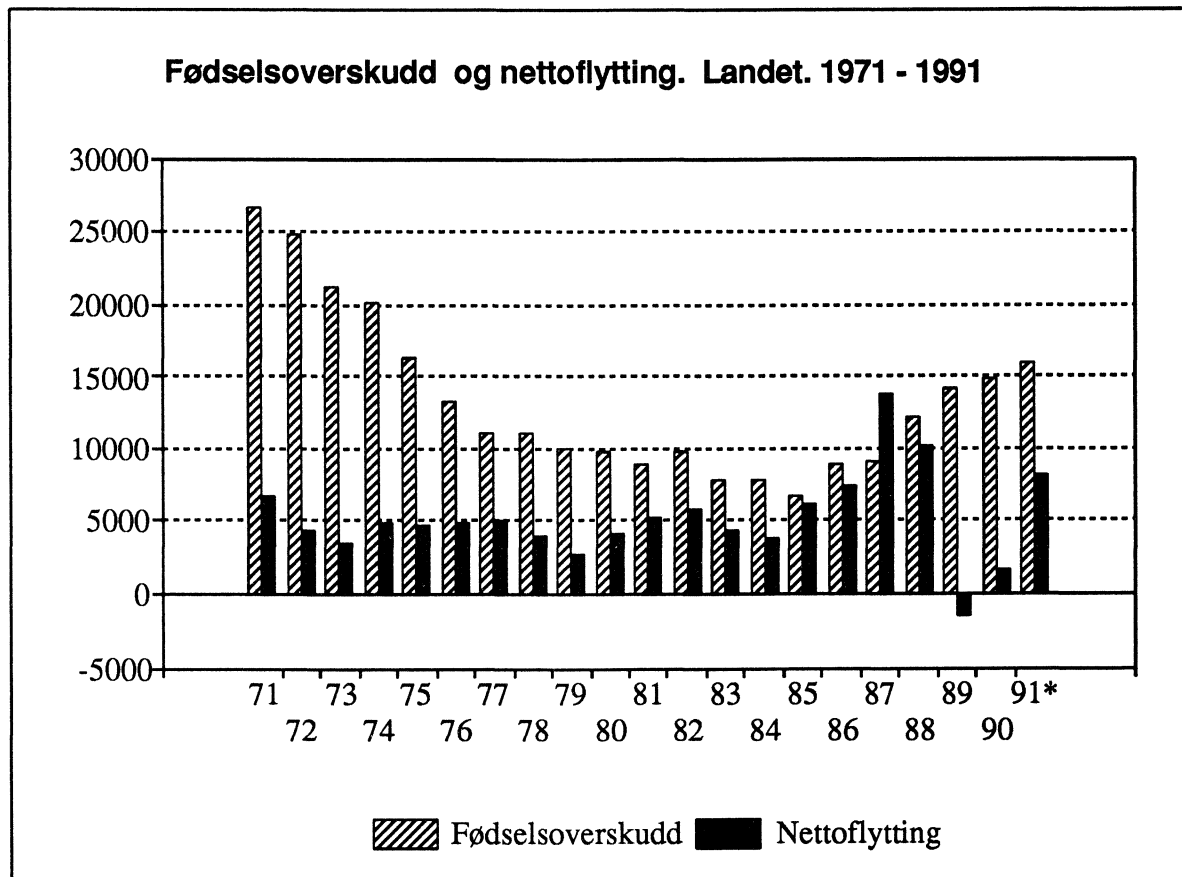



(SU nr. 9, 1992)

## Lønnsstatistikk for ansatte i forsikringsvirksomhet pr. 1. september 1991

(Forrige melding ble offentliggjort i SU nr. 5, 1991)

Den gjennomsnittlige månedsførtjenesten for ansatte i forsikringsvirksomhet 1. september 1991 var for menn kr 23 027 og for kvinner kr 16 466. Avtalt lønn var i samme periode for menn kr 22 821 og for kvinner kr 16 403.

Fra september 1990 til september 1991 steg gjennomsnittsførtjenesten med 3,3 prosent for menn og 4,2 prosent for kvinner. Avtalt lønn steg med henholdsvis 5,2 prosent og 5,9 prosent.

Månedsførtjenesten i alt som omfatter avtalt lønn, faste og variable tillegg, er ikke helt sammenlignbar

fra 1990 til 1991. I 1990 kom det med variable tillegg som tidligere ikke hadde vært med. I månedsførtjenesten er overtidsgodtgjøring og agentprovisjon for tegning av forsikringer ikke tatt med.

Statistikken bygger på oppgaver fra 8 955 heltidsansatte i livs- og skadeforsikringsselskaper.

Undersøkelsen omfatter også 73 administrerende direktører og 1 768 deltidsansatte menn og kvinner. Opplysninger for disse er ikke med i gjennomsnittstallene.

### Gjennomsnittlig månedsførtjeneste for ansatte i forsikringsvirksomhet<sup>1</sup>. Oslo og landet ellers

	Ansatte med i tellingen 1. september 1991	Månedsførtjeneste 1. september 1991				Over-tids-godt-gjøring pr. måned i 1990	Stigning i fortjenesten fra 1. september 1990 til 1. september 1991	Stigning i avtalt lønn fra 1. september 1990 til 1. september 1991
		I alt	Avtalt lønn	Faste tillegg	Regnskaps-gratiale, provisjon etc.			
		Kroner					Prosent	
<b>Menn og kvinner</b>								
Ansatte i alt . . . . .	8 955	19 949	19 810	25	113	687	4,0	5,9
Oslo . . . . .	4 520	20 361	20 281	20	60	875	4,5	5,8
Landet ellers . . . . .	4 435	19 529	19 330	30	168	496	3,7	6,1
<b>Menn</b>								
Ansatte i alt . . . . .	4 754	23 027	22 821	39	167	635	3,3	5,2
Oslo . . . . .	2 322	23 654	23 533	32	89	914	4,5	5,9
Landet ellers . . . . .	2 432	22 428	22 141	47	240	370	2,3	4,9
<b>Kvinner</b>								
Ansatte i alt . . . . .	4 201	16 466	16 403	9	53	744	4,2	5,9
Oslo . . . . .	2 198	16 882	16 846	7	29	833	4,5	5,9
Landet ellers . . . . .	2 003	16 009	15 917	10	81	648	3,8	5,9

<sup>1</sup> Omfatter ikke administrerende direktører og deltidsansatte.

(SU nr. 9, 1992)

**Kjøtkontrollen 1991. Førebels tal**

Statistisk sentralbyrå sin månadsstatistikk over kjøtkontrollen viser at det (medrekna landslakt) blei kontrollert 210 000 tonn slakt i 1991, mot 210 500 tonn i 1990. Tala gjeld godkjend vare ved førstegongskontroll av innanlandsk slakt etter oppgaver frå kontrollveterinærane.

Av det kontrollerte slaktet i 1991 var det 85 500 svineslakt (83 300 i 1990), 79 200 tonn (81 600) slakt av storfe og kalv, 22 300 tonn (23 000) slakt av sau og 19 800 tonn (19 500) fjørfeslakt. Det blei elles kontrollert 2 000 tonn reinslakt (tamrein og villrein).

Gjennomsnittsvektene for dei kontrollerte slakta i 1991 var for svin 76 kg, for storfe (ku, kvige og okse) 240 kg og for kalv 77 kg, for sau og lam 19 kg, for geit og kje 12 kg og for hest 252 kg.

Det meste av det kontrollerte slaktet i 1991 blei kontrollert på slakteri. Omfanget av anna kontrollert slakt (landslakt) var i 1991 om lag 580 tonn. Av dette var det 65 tonn svineslakt, 112 tonn slakt av storfe og kalv og 345 tonn slakt av sau.

Tabell 1. Offentleg kjøtkontroll. Førstegongskontrollerte godkjende slakt. Tal slakt

	1990	1991*				
		I alt	1. kvartal	2. kvartal	3. kvartal	4. kvartal
I alt	210 492	209 963	48 588	48 904	52 158	60 313
Hest	3 272	3 464	805	718	719	1 222
Storfe i alt	352 178	341 257	90 594	91 231	82 354	77 078
Ku	137 462	128 284	31 700	30 440	35 960	30 184
Kvige/okse	196 749	196 982	53 793	55 169	43 607	44 413
Spedkalv	4 800	2 955	875	895	627	558
Annan kalv	13 167	13 036	4 226	4 727	2 160	1 923
Sau	1 151 070	1 147 027	65 221	35 691	362 011	684 104
Geit	26 282	25 803	10 441	4 641	3 223	7 498
Svin	1 118 049	1 127 663	274 071	279 227	270 658	303 707
Fjørfe	20 421 729	20 687 815	4 814 055	5 445 059	4 911 145	5 517 556
Rein	78 103	87 706	25 597	3 362	11 671	47 076

Tabell 2. Offentleg kjøtkontroll. Førstegongskontrollerte godkjende slakt. Tonn slakt

	1990	1991*				
		I alt	1. kvartal	2. kvartal	3. kvartal	4. kvartal
I alt	210 492	209 963	48 588	48 904	52 158	60 313
Hest	821	871	204	179	184	304
Storfe i alt	81 600	79 154	21 334	20 951	18 892	17 976
Ku	31 852	29 554	7 422	7 066	8 146	6 920
Kvige/okse	48 467	48 372	13 523	13 416	10 545	10 887
Spedkalv	114	69	20	21	15	13
Annan kalv	1 167	1 159	369	448	186	155
Sau	22 986	22 256	1 372	911	7 175	12 798
Geit	332	318	98	54	47	119
Svin	83 326	85 469	20 650	21 331	20 649	22 839
Fjørfe	19 479	19 785	4 363	5 382	4 867	5 174
Rein, kval og andre dyr	1 948	2 110 <sup>1</sup>	567	95	344	1 103

<sup>1</sup> Ikke inkludert kval.

Tabell 3. Offentleg kjøtkontroll. Førstegongskontrollerte godkjende slakt. Fylke. Tal slakt

År Fylke	Hest	Ku	Kvige/ okse	Kalv	Sau	Geit	Svin	Fjørfe	Rein
1987 . . . . .	2 835	136 446	190 576	41 200	1 197 273	28 742	1 188 943	15 759 737	99 002
1988 . . . . .	2 929	131 902	183 713	26 687	1 145 424	26 736	1 201 301	18 433 531	82 117
1989 . . . . .	3 173	124 377	186 715	19 229	1 137 488	26 860	1 126 631	20 236 600	78 554
1990 . . . . .	3 272	137 462	196 749	17 967	1 151 070	26 282	1 118 049	20 421 729	78 103
1991* . . . . .	3 464	128 284	196 982	15 991	1 147 027	25 803	1 127 663	20 687 815	87 706
1991*									
Østfold . . . . .	207	2 991	4 556	132	188	7	72 878	6 927 091	-
Akershus og Oslo	968	6 255	10 281	437	51 667	290	178 110	1 773 889	-
Hedmark . . . . .	156	11 738	17 213	1 815	112 836	662	145 607	3 090 854	2 985
Oppland . . . . .	66	5 971	8 568	2 024	36 812	1 858	11 849	-	889
Buskerud . . . . .	169	1 656	1 969	545	50 785	1 107	5 886	-	-
Vestfold . . . . .	268	2 710	3 905	149	6 236	167	82 478	1 812 848	-
Telemark . . . . .	112	1 235	2 195	120	25 246	774	27 584	-	-
Aust-Agder . . . . .	109	1 124	2 387	100	19 650	69	19 369	-	-
Vest-Agder . . . . .	53	2 257	4 368	152	16 663	30	23	-	-
Rogaland . . . . .	370	19 578	28 651	2 736	184 814	1 156	211 492	2 779 274	-
Hordaland . . . . .	277	9 747	16 994	1 473	173 976	4 380	81 273	838 952	-
Sogn og Fjordane	159	9 946	16 770	1 885	116 878	5 210	13 966	-	1
Møre og Romsdal	98	14 396	22 829	1 297	68 094	2 926	22 191	-	-
Sør-Trøndelag . . . . .	279	14 774	22 936	1 318	70 980	576	30 751	2 711 363	13 714
Nord-Trøndelag . . . . .	72	10 248	13 854	716	39 742	337	189 043	753 544	7 190
Nordland . . . . .	61	9 865	14 597	210	107 744	1 780	28 762	-	1 323
Troms . . . . .	25	2 258	3 225	301	48 418	4 037	4 276	-	144
Finnmark . . . . .	15	1 535	1 684	581	16 298	437	2 125	-	61 460

Tabell 4. Offentleg kjøtkontroll. Førstegongskontrollerte godkjende slakt. Fylke. Tonn slakt

År Fylke	I alt	Hest	Ku	Kvige/ okse	Kalv	Sau	Svin	Fjørfe	Anna kjøt
1987 . . . . .	211 723	703	31 115	42 702	2 447	23 831	92 606	14 256	4 063
1988 . . . . .	208 849	733	30 140	43 578	1 770	22 991	89 795	17 251	2 592
1989 . . . . .	204 547	798	28 642	45 376	1 340	22 759	83 821	19 426	2 385
1990 . . . . .	210 492	821	31 852	48 467	1 281	22 986	83 326	19 479	2 280
1991* . . . . .	210 963	871	29 554	48 372	1 228	22 256	85 469	19 785	2 428
1991*									
Østfold . . . . .	14 379	56	716	1 260	8	4	5 433	6 899	4
Akershus og Oslo	20 745	253	1 447	2 613	30	1 007	13 623	1 759	13
Hedmark . . . . .	23 584	41	2 742	4 354	164	2 178	11 080	2930	95
Oppland . . . . .	5 361	17	1 352	2 105	186	739	913	-	49
Buskerud . . . . .	2 469	44	388	465	55	1 045	457	-	16
Vestfold . . . . .	10 009	69	643	1 024	9	132	6 278	1 823	31
Telemark . . . . .	3 463	30	294	552	9	485	2 078	-	15
Aust-Agder . . . . .	2 739	27	263	599	6	373	1 458	-	12
Vest-Agder . . . . .	1 990	13	530	1 097	10	335	2	-	1
Rogaland . . . . .	34 646	89	4 629	7 399	164	3 660	15 943	2 745	17
Hordaland . . . . .	16 786	65	2 191	3 990	130	3 367	6 147	845	51
Sogn og Fjordane	9 583	32	2 165	3 782	163	2 310	1 073	-	58
Møre og Romsdal	11 696	22	3 262	5 295	93	1 287	1 700	-	37
Sør-Trøndelag . . . . .	15 524	71	3 347	5 750	100	1 304	2 335	2 263	354
Nord-Trøndelag . . . . .	21 706	18	2 396	3 535	45	717	14 276	522	197
Nordland . . . . .	10 131	14	2 290	3 521	14	2 035	2 191	-	67
Troms . . . . .	2 602	6	537	694	17	954	321	-	74
Finnmark . . . . .	2 548	3	362	338	25	321	161	-	1 338

Tabell 5. Offentleg kjøtkontroll. Førstegongskontrollerte godkjende slakt. Gjennomsnittsvekt. Kg

År Kvartal	Hest	Ku	Kvige/ okse	Sped- kalv	Annan kalv	Sau	Geit	Svin
1987 . . . . .	248,1	228,0	224,1	24,2	82,0	19,9	12,2	77,9
1988 . . . . .	250,4	228,5	237,2	23,2	87,7	20,1	12,4	74,7
1989 . . . . .	251,6	230,3	243,0	23,0	88,8	20,0	13,0	74,4
1990 . . . . .	250,8	231,7	246,3	23,7	88,7	20,0	12,6	74,5
1991* . . . . .	251,6	230,4	245,6	23,3	88,9	19,4	12,3	75,8
1991*								
1. kvartal . .	253,3	234,1	251,4	22,9	87,3	21,0	9,4	75,3
2. kvartal . .	249,2	232,1	243,2	23,1	94,9	25,5	11,7	76,4
3. kvartal . .	256,1	226,5	241,8	23,6	86,3	19,8	14,5	76,3
4. kvartal . .	249,1	229,3	245,1	23,9	80,7	18,7	15,8	75,2

(SU nr. 9, 1992)

## PETROLEUMSPRODUKTER. SALG I JANUAR 1992 OG ÅRET 1991

I følge foreløpige oppgaver ble det solgt 589 mill. liter petroleumsprodukter i januar 1992. Dette er en nedgang på 5,2 prosent i forhold til januar 1991. Det var 22 utkjøringsdager i januar både i 1991 og i 1992.

I de siste tolv månedene ble det solgt 7 950 mill. liter petroleumsprodukter. Dette er en nedgang på 4,5 prosent i forhold til tilsvarende periode ett år tidligere. Salget av bilbensin gikk ned med 2,5 prosent. 47,3 prosent av bilbensinen var blyfri, mens andelen i forrige tolv månedersperiode var 36,7 prosent. Salget av fyringsolje nr. 1 og nr. 2 og fyringsparafin gikk samlet ned med 16,1 prosent. Salget av tung fyringsolje gikk ned med 14,9 prosent.

Oppgaver over salget i 1991 for hvert produkt fordelt på kjøpergrupper og fylker er gitt i tabell 4 og 5.

Leveranser av råstoff til petrokjemisk industri er ikke med i tallene. En bør ellers merke seg at tallene i oversikten ikke viser forbruket, men salget. For å komme fram til forbruket må en korrigere for lagerendringer hos brukeren.

Statistikken utarbeides i samarbeid med Norsk Petroleumsinstitutt. For nærmere opplysninger om prinsipper og definisjoner som nyttes i statistikken, kontakt Norsk Petroleumsinstitutt eller Statistisk sentralbyrå.

Figur 1 Salg av bilbensin 1989 - 1992. Mill. liter. Foreløpige tall

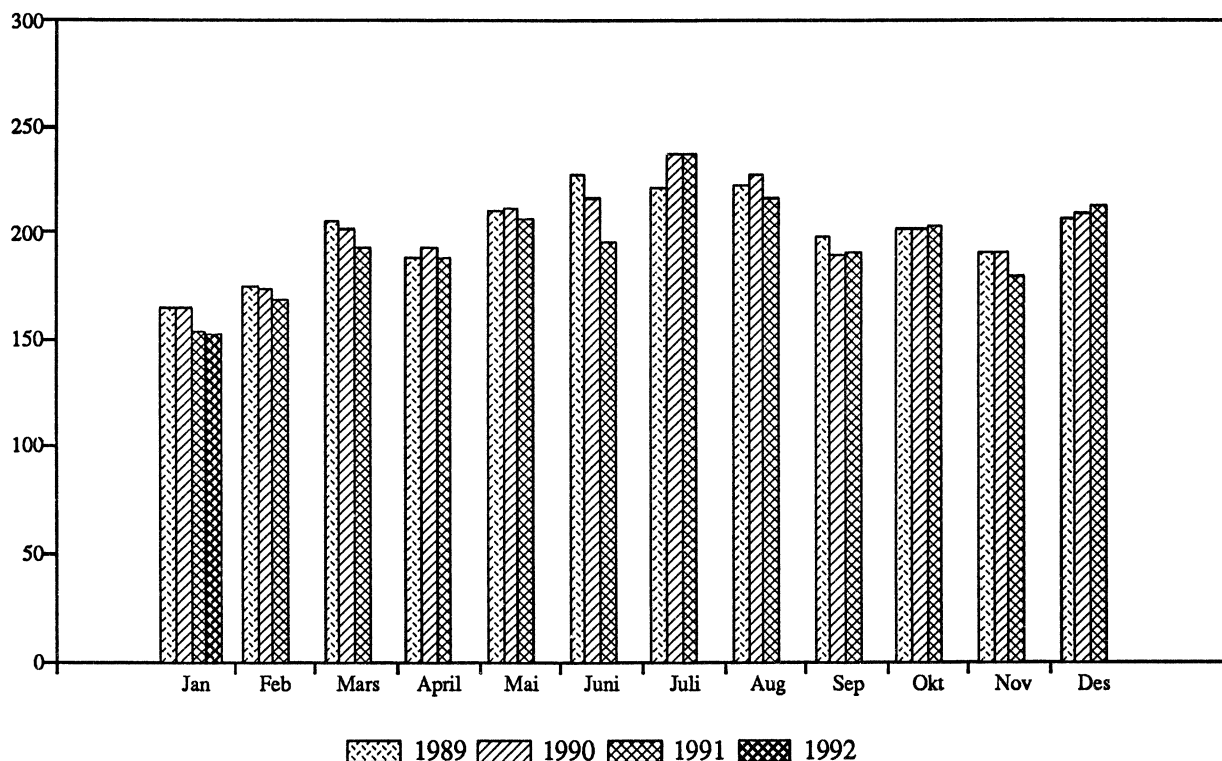

Tabell 1. Salg av petroleumsprodukter 1). Mill. liter. Foreløpige tall

	Tolvmånedersperioder			Januar		
	Feb. 1990	Feb. 1991	Endring	1991	1992	Endring
	t.o.m. jan. 1991	t.o.m. jan. 1992	i prosent			
Totalt salg .....	8 323	7 950	-4,5	622	589	-5,2
Bilbensin .....	2 403	2 344	-2,5	155	152	-1,7
Av dette: Blyfri .....	882	1 109	25,7	2 65	77	18,4
Autodiesel .....	1 293	1 300	0,6	101	100	-0,7
Fyringsparafin .....	213	187	-12,1	29	22	-22,4
Jetdrivstoff .....	618	600	-2,9	39	43	11,8
Marine gassoljer .....	1 507	1 434	-4,9	104	108	4,6
Av dette: Bunkers .....	263	202	-23,1	11	13	20,4
Fyringsolje nr. 1 .....	614	512	-16,5	66	52	-22,3
Fyringsolje nr. 2 .....	310	254	-18,1	38	28	-27,7
Tung fyringsolje .....	689	586	-14,9	51	47	-8,7
Av dette: Bunkers .....	244	231	-5,4	16	22	33,9
Smøremidler .....	108	104	-3,9	8	8	0,4
Andre petroleumsprodukter 2)	568	628	10,5	31	29	-7,1

1) Omfatter også bunkers, dvs. leveranser fra norske havner til skip i utenriksfart uansett skipenes nasjonalitet.

2) Omfatter flytende propan og butan (LPG), nafta, flybensin, ekstraksjonsbensin, white spirit, tungdestillater, veiolje og asfalt (bitumen).

Tabell 2. Total salg av petroleumsprodukter 1) etter kjøpergruppe. Mill. liter. Foreløpige tall

	Tolvmånedersperioder			Januar		
	Feb. 1990	Feb. 1991	Endring	1991	1992	Endring
	t.o.m. jan. 1991	t.o.m. jan. 1992	i prosent			
Totalt salg .....	8 323	7 950	-4,5	622	589	-5,2
Jordbruk og skogbruk .....	88	67	-23,4	7	4	-42,8
Fiske og fangst .....	561	507	-9,7	39	38	-1,3
Bergverk, industri og kraftforsyning .....	1 207	1 181	-2,2	98	96	-1,7
Bygg og anlegg .....	327	306	-6,6	10	10	-2,3
Boliger, forretningsbygg kontorer mv. ....	850	786	-7,5	98	81	-17,8
Transport .....	4 695	4 541	-3,3	328	327	-0,4
Av dette: Bunkers .....	532	463	-12,9	30	37	26,5
Offentlig virksomhet .....	244	244	-0,1	24	20	-17,2
Annet salg 2) .....	351	318	-9,4	18	14	-23,1

1) Se fotnote 1), tabell 1.

2) Omfatter oljeselskapenes eget forbruk, uspesifisert salg, leveranser til forsvaret, industriens direkte import mv.

Tabell 3. Innenlandsk salg av utvalgte petroleumsprodukter etter fylke 1). Mill. liter. Foreløpige tall

	Siste tolv måneder og med endringer fra tilsvarende periode ett år tidligere									
	Bilbensin		Autodiesel		Fyringsparafin		Fyringsolje nr. 1		Fyringsolje nr. 2	
	Feb. 1991	Endring	Feb. 1991	Endring	Feb. 1991	Endring	Feb. 1991	Endring	Feb. 1991	Endring
t.o.m.	i	t.o.m.	i	t.o.m.	i	t.o.m.	i	t.o.m.	i	
jan. 1992	prosent	jan. 1992	prosent	jan. 1992	prosent	jan. 1992	prosent	jan. 1992	prosent	
I alt .....	2 344	-2,5	1 298	0,6	187	-12,1	510	-16,8	253	-18,1
Østfold .....	137	-6,9	86	-4,7	17	-9,3	43	-19,2	7	-30,7
Akershus .....	259	-2,8	105	-0,2	20	-16,9	50	-19,6	14	-21,7
Oslo .....	214	-3,4	87	-4,8	6	-11,2	59	-4,4	65	-5,1
Hedmark .....	122	-5,3	108	9,6	13	-8,5	24	-41,6	3	-38,9
Oppland .....	123	-2,9	91	-0,2	10	-12,0	17	-32,7	2	-26,4
Buskerud .....	156	-3,9	84	8,7	19	-4,6	40	-17,5	7	-29,3
Vestfold .....	116	-2,6	47	-8,5	12	-13,3	33	-4,8	10	1,0
Telemark .....	99	-3,2	52	-4,7	8	-8,3	14	8,0	3	-25,1
Aust-Agder .....	60	-1,0	28	-0,4	5	-11,3	11	-3,2	3	-23,2
Vest-Agder .....	80	-2,2	37	3,1	6	-6,2	13	-12,8	14	-14,3
Rogaland .....	173	0,1	74	2,5	10	-10,5	33	-11,2	18	-13,7
Hordaland .....	186	-0,7	79	7,1	16	-13,0	32	-10,8	24	-12,2
Sogn og Fjordane	51	-0,3	35	2,7	3	-12,5	9	-25,5	12	-17,9
Møre og Romsdal	111	-0,7	64	7,1	7	-13,8	16	-35,5	9	-7,6
Sør-Trøndelag ..	141	-1,8	89	-0,2	9	-12,3	26	-13,3	12	-24,9
Nord-Trøndelag .	74	-2,6	59	6,3	3	-26,1	9	-49,6	7	-24,3
Nordland .....	122	-1,3	82	-2,2	11	-20,2	29	-8,0	18	-42,2
Troms .....	78	-0,8	49	-2,3	6	-23,4	24	-6,2	9	-22,6
Finnmark .....	42	-0,6	36	1,1	5	-14,6	18	-18,4	8	-10,4
Ikke fordelt 2)	0	.	6	.	1	.	9	.	9	.

1) Statistikken baseres i prinsippet på leveringsadressen, dvs. at salget registreres i det fylket hvor kunden overtar produktet.

2) Omfatter bl.a. industriens direkte import.

Tabell 4. Salg av petroleumsprodukter etter kjøpergruppe. 1991. Mill. liter

Kjøpergruppe	Salg i alt	Bilbensin	Auto-diesel	Fyringsparafin	Fyringsolje nr.1
I alt .....	7 982	2 346	1 301	193	527
Jordbruk og skogbruk .....	70	0	38	1	10
Fiske og fangst .....	507	12	6	5	4
Industri, bergverk og kraftforsyning .....	1 182	7	95	1	77
Treforedling .....	113	0	13	0	3
Annen industri/bergverk .....	1 065	6	81	1	74
Kraftforsyning .....	4	1	2	0	0
Bygg og anlegg .....	306	1	98	0	12
Boliger, forretningsbygg mv. ....	804	16	145	175	333
Småhus .....	664	9	133	173	289
Boligblokker .....	57	-	0	0	14
Kontorer mv. ....	83	7	12	2	31
Transport .....	4 542	2 293	811	8	23
Vegtransport .....	3 165	2 293	808	8	23
Innenriks sjøtransport .....	421	0	2	0	0
Utenriks sjøtransport (bunkers) .....	455	0	1	0	0
Luftfart .....	501	0	0	0	0
Offentlig virksomhet .....	248	3	73	1	37
Fylker og kommuner .....	97	1	21	0	24
Staten .....	113	2	17	0	11
N.S.B. ....	39	0	35	0	1
Andre kjøpergrupper og uspesifisert salg 2) .....	322	14	33	2	30

	Fyringsolje nr.2	Tungdestillat	Marine gassoljer og diesel	Tungoljer	Andre petroleumsprodukter 1)
I alt .....	265	164	1 429	590	1 166
Jordbruk og skogbruk .....	14	3	0	3	0
Fiske og fangst .....	0	17	444	12	6
Industri, bergverk og kraftforsyning .....	95	44	362	271	230
Treforedling .....	3	1	0	75	18
Annen industri/bergverk .....	91	43	362	195	212
Kraftforsyning .....	0	-	0	-	0
Bygg og anlegg .....	2	2	3	0	188
Boliger, forretningsbygg mv. ....	74	15	35	0	9
Småhus .....	25	-	28	0	6
Boligblokker .....	30	13	0	0	0
Kontorer mv. ....	19	2	7	0	3
Transport .....	5	68	505	292	537
Vegtransport .....	4	1	8	1	19
Innenriks sjøtransport .....	0	54	295	65	3
Utenriks sjøtransport (bunkers) .....	0	13	200	226	15
Luftfart .....	0	-	2	0	498
Offentlig virksomhet .....	45	10	20	3	56
Fylker og kommuner .....	31	9	1	1	8
Staten .....	12	1	20	2	47
N.S.B. ....	2	-	-	-	1
Andre kjøpergrupper og uspesifisert salg 2) .....	30	4	60	10	140

1) Omfatter 98 mill. liter LPG, 4 mill. liter flybensin, 596 mill. liter jetdrivstoff, 4 mill. liter ekstraksjonsbensin, 8 mill. liter white spirit, 352 mill. liter asfalt og 104 mill. liter smøreljer.

2) Omfatter blant annet oljeselskapenes eget forbruk og industriens direkte import.

Tabell 5. Salg av petroleumsprodukter etter fylke. 1991. Mill. liter

Fylke	Salg i alt	Salg til innenlands forbruk					
		I alt	Bilbensin	Auto-diesel	Fyringsparafin	Fyringsolje nr.1	Fyringsolje nr.2
I alt .....	7 982	7 556	2 346	1 301	193	527	265
Østfold.....	390	387	137	86	17	44	7
Akershus .....	861	859	260	105	21	54	15
Oslo .....	727	616	215	89	6	61	67
Hedmark .....	297	297	122	108	14	26	4
Oppland .....	272	272	124	92	10	18	3
Buskerud .....	415	407	157	84	20	42	7
Vestfold .....	273	253	116	47	12	33	10
Telemark .....	266	244	99	53	8	14	3
Aust-Agder .....	118	118	60	28	5	11	3
Vest-Agder .....	219	174	80	37	6	13	14
Rogaland .....	828	769	172	73	10	33	18
Hordaland .....	879	773	186	78	17	31	25
Sogn og Fjordane ....	219	213	51	35	3	9	12
Møre og Romsdal .....	490	479	110	63	7	16	9
Sør-Trøndelag .....	362	356	141	90	9	27	12
Nord-Trøndelag .....	221	221	74	58	3	10	7
Nordland .....	481	470	122	82	12	29	20
Troms .....	337	334	78	48	6	25	10
Finnmark .....	230	218	42	36	5	19	8
Ikke fylkesfordelt (2)	98	98	0	9	1	12	12

	Salg til innenlands forbruk (forts.)				Bunkers 1)		
	Spesialdestillat	Marine gassoljer og diesel	Tungoljer	Andre petroleumsprodukt 2)	I alt	Marine gassoljer og diesel	Tungoljer
I alt .....	164	1 229	365	1 166	426	200	226
Østfold.....	3	11	68	12	3	3	-
Akershus .....	3	6	0	394	2	2	1
Oslo .....	30	10	18	119	111	23	89
Hedmark .....	2	-	5	17	-	-	-
Oppland .....	1	0	4	20	-	-	-
Buskerud .....	4	4	23	66	8	8	0
Vestfold .....	2	4	6	21	19	2	18
Telemark .....	1	4	41	21	22	10	12
Aust-Agder .....	-	1	3	6	0	0	-
Vest-Agder .....	-	9	6	8	46	13	33
Rogaland .....	19	298	54	91	59	47	12
Hordaland .....	32	267	43	95	105	53	52
Sogn og Fjordane ....	1	84	7	11	6	6	-
Møre og Romsdal .....	26	201	7	39	11	11	-
Sør-Trøndelag .....	1	30	24	23	6	4	2
Nord-Trøndelag .....	0	14	7	48	-	-	-
Nordland .....	8	109	18	70	11	10	1
Troms .....	24	89	2	53	2	2	-
Finnmark .....	3	69	20	17	12	7	5
Ikke fylkesfordelt (2)	3	18	9	33	-	-	-

1) Se note 1, tabell 4.

2) Se note 2, tabell 4.



Figur 2 Salg av petroleumsprodukter i alt. Fylke. 1990 og 1991. Mill. liter

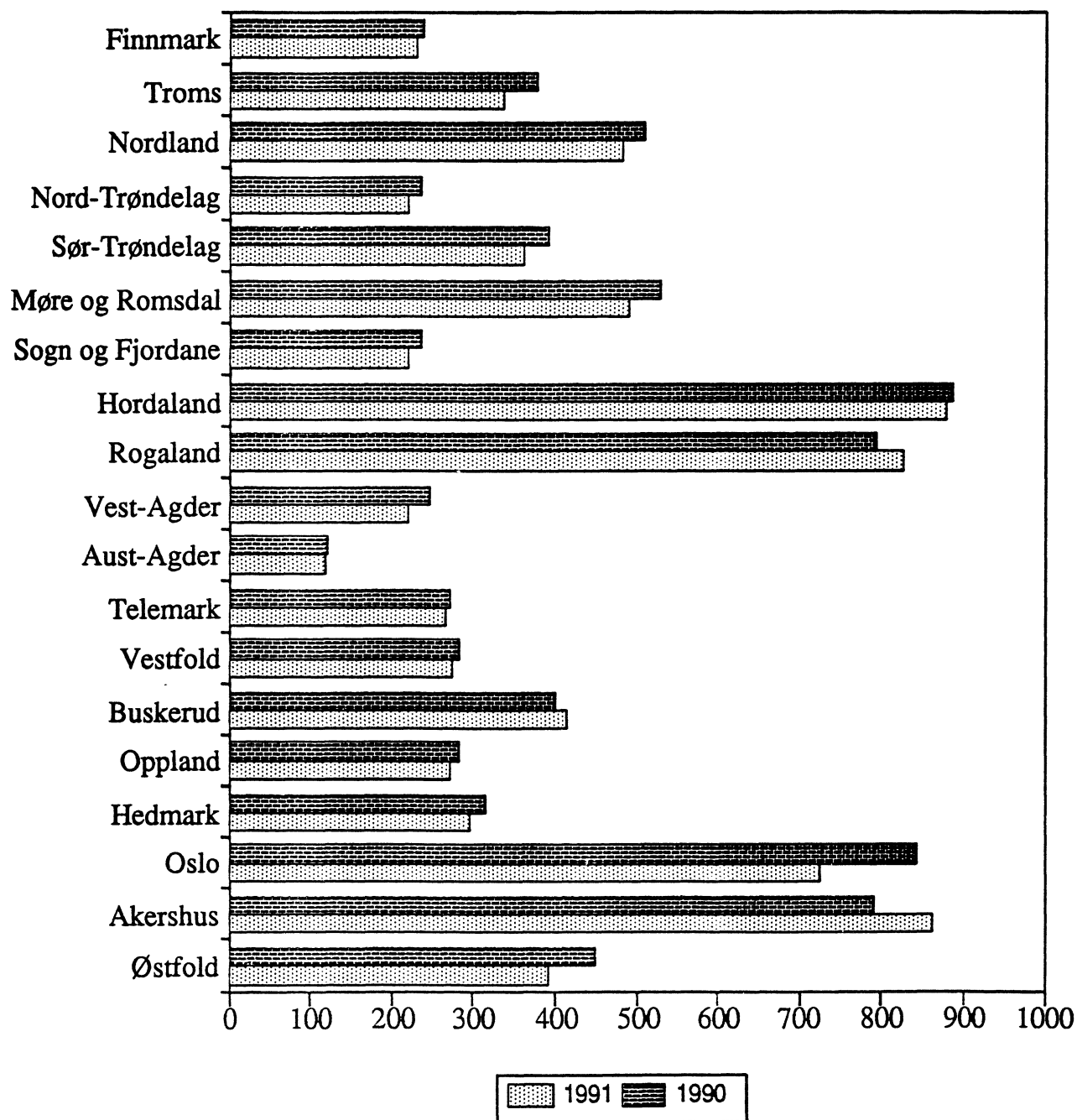

(SU nr. 9, 1992)

## Veitrafikkulykker med personskade. Januar 1992

(Forrige melding ble offentliggjort i SU nr. 4, 1992)

Foreløpige tall fra Statistisk sentralbyrå viser at 27 personer ble drept og 692 personer skadd i veitrafikkulykker i januar 1992.

tallet på drepte personer økt til 34 og skadde personer til 873.

Tilsvarende foreløpige tall for januar 1991 viste at 33 personer ble drept og 725 personskadde. I følge de siste reviderte tallene for januar 1991, har

De reviderte tall for hele året 1991 viser 323 drepte og 11 551 skadde, mens endelige tall for 1990 viser 332 drepte og 11 886 skadde personer.

Figur 1. Personer drept eller skadd, etter trafikantgruppe.  
Januar 1982, 1989 - 1992

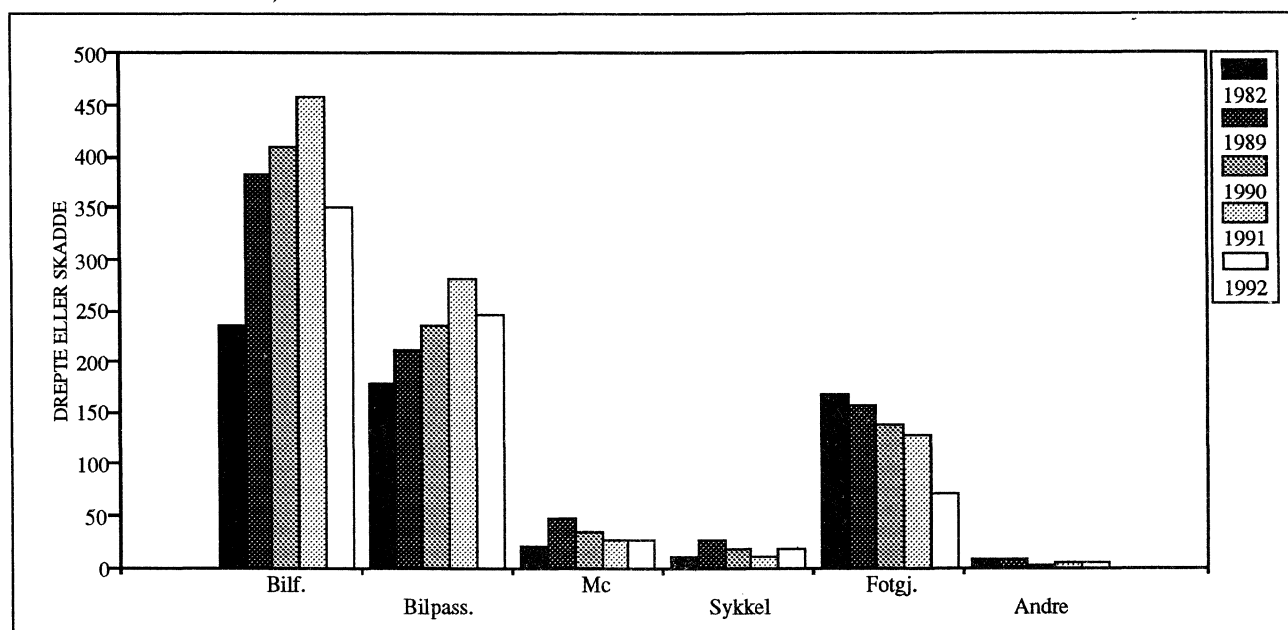

Tabell 1. Veitrafikkulykker og personer drept eller skadd, etter måned<sup>1</sup>

	Ulykker med personskade				Personer drept eller skadd				Personer drept			
	1989	1990	1991	1992	1989	1990	1991	1992	1989	1990	1991	1992
I alt 12 måneder .	8494	8801	8562	-	11871	12218	11874	-	381	332	323	-
Januar . . . . .	604	618	653	508	832	838	907	719	25	17	34	27
Februar . . . . .	607	601	528	-	906	861	726	-	26	17	19	-
Mars . . . . .	549	718	592	-	782	1053	884	-	27	42	24	-
April . . . . .	620	573	656	-	812	783	906	-	25	22	21	-
Mai . . . . .	758	792	729	-	1031	1053	971	-	35	25	26	-
Juni . . . . .	915	888	888	-	1280	1194	1231	-	36	24	36	-
Juli . . . . .	777	780	803	-	1139	1139	1159	-	41	43	32	-
August . . . . .	826	851	839	-	1166	1198	1128	-	32	28	33	-
September . . . . .	720	806	822	-	971	1082	1084	-	25	25	20	-
Oktober . . . . .	800	843	741	-	1061	1132	999	-	29	28	25	-
November . . . . .	680	690	657	-	920	952	919	-	38	33	27	-
Desember . . . . .	638	641	654	-	971	933	960	-	42	28	26	-

<sup>1</sup> Tallene for 1991 og 1992 er foreløpige og rettes opp etter hvert, mest for siste måned. Tallene for 1990 og tidligere år er endelige.

Tabell 2. Veitrafikkulykker og personer drept eller skadd. Fylke

Fylke	Ulykker med personskade				Personer drept eller skadd				Personer drept			
	Jan.-des.		Januar		Jan.-des.		Januar		Jan.-des.		Januar	
	1990	1991	1991	1992	1990	1991	1991	1992	1990	1991	1991	1992
I alt . . . . .	8801	8562	653	508	12218	11874	907	719	332	323	34	27
Østfold . . . . .	580	516	45	26	801	657	59	28	23	18	-	1
Akershus . . . . .	733	651	51	27	1021	912	81	36	41	32	7	1
Oslo . . . . .	1122	1101	66	52	1448	1442	83	68	19	13	5	2
Hedmark . . . . .	451	437	41	26	640	651	58	34	24	28	2	1
Oppland . . . . .	385	425	40	30	543	626	55	43	28	21	2	4
Buskerud . . . . .	438	423	25	27	643	621	36	30	22	15	1	-
Vestfold . . . . .	439	431	40	26	569	600	52	39	18	18	2	2
Telemark . . . . .	414	391	31	26	561	547	50	38	13	17	2	1
Aust-Agder . . . . .	235	212	19	15	357	335	33	24	15	11	-	2
Vest-Agder . . . . .	316	358	29	17	440	465	40	27	13	10	-	1
Rogaland . . . . .	586	633	52	39	785	841	74	50	15	10	2	1
Hordaland . . . . .	813	753	51	45	1113	1008	73	67	12	16	2	4
Sogn og Fjordane	216	176	11	14	328	231	11	19	13	6	-	-
Møre og Romsdal	493	404	30	31	706	541	38	49	15	15	-	1
Sør-Trøndelag . . .	470	508	36	25	648	709	49	51	12	29	4	2
Nord-Trøndelag . .	200	203	15	14	293	288	24	15	8	18	4	1
Nordland . . . . .	478	522	42	33	693	778	49	53	16	23	-	3
Troms . . . . .	275	286	21	27	433	444	33	39	15	16	-	-
Finnmark . . . . .	157	132	8	8	196	178	9	9	10	7	1	-

Tabell 3. Veitrafikkulykker og personer drept eller skadd, etter trafikantgruppe. Fylke

Fylke	Personer drept eller skadd i januar 1992										
	Ulykker i alt	Drepte i alt	I alt	Bilførere	Bilpassasjerer	Motorsykel	Mo-ped	Sykel	Fotgjengere	Akende o.l.	Andre
I alt . . . . .	508	27	719	351	247	4	22	18	69	2	6
Østfold . . .	26	1	28	19	6	-	1	2	-	-	-
Akershus ..	27	1	36	23	10	1	-	-	2	-	-
Oslo . . . . .	52	2	68	35	21	-	1	1	10	-	-
Hedmark ..	26	1	34	13	15	-	-	1	2	-	3
Oppland ..	30	4	43	27	14	-	1	-	-	-	1
Buskerud ..	27	-	30	16	8	-	1	-	5	-	-
Vestfold ..	26	2	39	12	11	-	3	1	11	-	1
Telemark ..	26	1	38	23	11	-	1	-	3	-	-
Aust-Agder	15	2	24	10	8	-	2	3	1	-	-
Vest-Agder	17	1	27	7	13	-	2	1	4	-	-
Rogaland ..	39	1	50	23	12	1	6	4	4	-	-
Hordaland .	45	4	67	31	27	-	2	1	6	-	-
Sogn og Fjordane ..	14	-	19	14	4	-	-	-	1	-	-
Møre og Romsdal ..	31	1	49	21	20	1	1	1	5	-	-
Sør-Trøndelag .	25	2	51	26	22	1	-	-	2	-	-
Nord-Trøndelag .	14	1	15	9	3	-	-	-	3	-	-
Nordland ..	33	3	53	22	23	-	-	3	5	-	-
Troms . . . . .	27	-	39	18	17	-	-	-	2	2	-
Finnmark ..	8	-	9	2	2	-	1	-	3	-	1

Figur 2. Personer drept etter alder. Januar 1989 - 1992

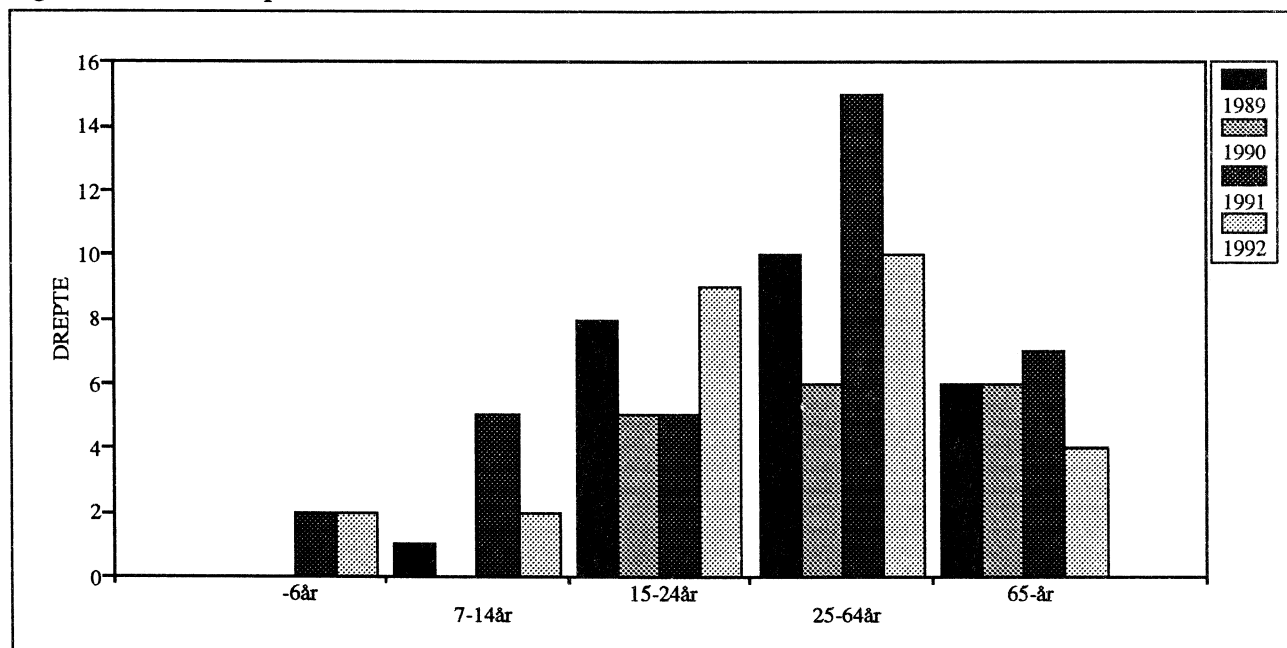

Tabell 4. Personer drept eller skadd, etter alder og trafikantgruppe

Trafikantgruppe	År	Personer drept i januar-desember						Personer drept eller skadd
		Drepte i alt	-6 år	7-14 år	15-24 år	25-64 år	65- år	Januar-desember
I alt	1990	332	10	8	106	146	62	12218
	1991	323	12	11	103	123	74	11874
Bilførere	1990	129	-	-	36	79	14	5142
	1991	125	-	-	46	64	15	5006
Bilpassasjerer	1990	85	4	5	42	25	9	3415
	1991	70	6	4	23	23	14	3444
Motorsykkelførere og passasjerer	1990	25	-	-	15	10	-	544
	1991	24	-	-	12	12	-	466
Mopedførere og passasjerer	1990	14	-	-	8	3	3	830
	1991	14	-	-	10	3	1	753
Sykkelførere og passasjerer	1990	17	3	1	-	7	6	961
	1991	16	-	1	2	5	8	943
Fotgjengere	1990	55	3	1	5	18	28	1242
	1991	67	6	4	8	15	34	1170
Akende, skiløpere o.l. . . .	1990	2	-	1	-	-	1	26
	1991	1	-	1	-	-	-	24
Andre	1990	5	-	-	-	4	1	58
	1991	6	-	1	2	1	2	68

Tabell 5. Personer drept eller skadd, etter alder og trafikantgruppe

Trafikantgruppe	År	Personer drept i januar						Personer drept eller skadd
		Drepte i alt	-6 år	7-14 år	15-24 år	25-64 år	65- år	Januar-desember
I alt	1991	34	2	5	5	15	7	907
	1992	27	2	2	9	10	4	719
Bilførere	1991	12	-	-	3	8	1	458
	1992	10	-	-	3	6	1	351
Bilpassasjerer	1991	13	2	3	1	4	3	281
	1992	12	2	1	5	4	-	247
Motorsykkelførere og passasjerer	1991	-	-	-	-	-	-	4
	1992	-	-	-	-	-	-	4
Mopedførere og passasjerer	1991	1	-	-	-	1	-	21
	1992	-	-	-	-	-	-	22
Sykkelførere og passasjerer	1991	-	-	-	-	-	-	10
	1992	1	-	1	-	-	-	18
Fotgjengere	1991	7	-	1	1	2	3	124
	1992	4	-	-	1	-	3	69
Akende, skiløpere o.l. . . .	1991	-	-	-	-	-	-	5
	1992	-	-	-	-	-	-	2
Andre	1991	1	-	1	-	-	-	4
	1992	-	-	-	-	-	-	6

Tabell 6. Veitrafikkulykker og personer drept eller skadd. Politidistrikt

Politidistrikt	Ulykker med personskade				Personer drept eller skadd				Personer drept			
	Jan.-des.		Januar		Jan.-des.		Januar		Jan.-des.		Januar	
	1990	1991	1991	1992	1990	1991	1991	1992	1990	1991	1991	1992
I alt	8801	8562	653	508	12218	11874	907	719	332	323	34	27
Politidistrikt												
Halden	91	76	7	-	129	98	11	-	4	-	-	-
Sarpsborg	211	182	18	11	292	239	24	12	6	7	-	1
Fredrikstad	136	130	4	4	187	157	5	4	8	4	-	-
Moss	142	128	16	11	193	163	19	12	5	7	-	-
Follo	166	139	14	8	252	203	24	9	7	2	-	1
Asker og Bærum	245	213	12	8	310	288	16	9	6	3	-	-
Romerike	322	299	25	11	459	421	41	18	28	27	7	-
Oslo	1122	1101	66	52	1448	1442	83	68	19	13	5	2
Kongsvinger	106	101	11	11	159	164	16	14	6	9	1	-
Hamar	187	184	15	8	256	239	18	12	6	8	1	1
Østerdalen	158	152	15	7	225	248	24	8	12	11	-	-
Gudbrandsdalen	125	163	15	12	192	265	23	22	14	11	1	4
Vestoppland	260	262	25	18	351	361	32	21	14	10	1	-
Ringerike	145	166	10	10	226	274	15	12	11	9	1	-
Drammen	178	159	11	14	252	219	17	15	7	4	-	-
Kongsberg	115	98	4	3	165	128	4	3	4	2	-	-
Nord-Jarlsberg	130	117	14	5	176	188	17	6	6	7	-	-
Tønsberg	134	141	9	9	164	196	14	12	5	8	1	-
Sandefjord	94	79	8	4	120	99	11	6	1	-	-	-
Larvik	81	94	9	8	109	117	10	15	6	3	1	2
Skien	119	124	11	9	147	178	18	11	6	5	-	-
Telemark	156	141	7	9	208	197	13	13	2	7	1	-
Notodden	88	78	5	6	127	103	8	9	3	2	1	1
Rjukan	28	23	3	1	40	38	4	4	1	2	-	-
Kragerø	23	25	5	1	39	31	7	1	1	1	-	-
Arendal	217	196	18	13	331	317	31	21	11	10	-	2
Kristiansand	220	253	20	15	303	320	25	25	9	5	-	-
Vest-Agder	114	121	10	4	163	163	17	5	8	6	-	1
Rogaland	217	236	28	12	296	334	43	15	10	4	2	-
Stavanger	198	245	17	14	257	302	20	14	1	5	-	-
Haugesund	171	152	7	13	232	205	11	21	4	1	-	1
Hardanger	68	68	2	5	92	94	2	19	1	2	-	4
Hordaland	277	268	19	14	392	385	31	17	8	9	2	-
Bergen	468	417	30	26	629	529	40	31	3	5	-	-
Sogn	63	68	3	4	80	94	3	4	4	2	-	-
Fjordane	153	108	8	10	248	137	8	15	9	4	-	-
Sunnmøre	243	190	15	12	356	260	22	21	4	11	-	1
Romsdal	134	113	6	12	185	156	6	17	9	3	-	-
Nordmøre	116	101	9	7	165	125	10	11	2	1	-	-
Uttrøndelag	194	205	19	7	297	312	27	19	9	22	4	1
Trondheim	276	303	17	18	351	397	22	32	3	7	-	1
Inntrøndelag	138	141	14	6	205	204	23	7	8	16	4	1
Namdal	62	62	1	8	88	84	1	8	-	2	-	-
Helgeland	88	72	4	2	136	97	5	3	3	3	-	1
Rana	80	80	8	6	116	114	9	9	5	4	-	-
Bodø	127	165	14	13	172	234	17	20	-	5	-	1
Narvik	81	87	8	5	118	141	8	13	4	3	-	-
Lofoten og												
Vesterålen	102	118	8	7	151	192	10	8	4	8	-	1
Senja	96	94	10	8	133	134	17	11	3	3	-	-
Troms	179	192	11	19	300	310	16	28	12	13	-	-
Vestfinnmark	82	81	6	4	105	107	7	4	8	4	1	-
Vardø	14	11	-	1	16	19	-	2	1	1	-	-
Vadsø	38	19	-	1	46	25	-	1	1	1	-	-
Sør-Varanger	23	21	2	2	29	27	2	2	-	1	-	-

## Publikasjoner utsendt i januar 1992

### Norges offisielle statistikk - NOS

**Befolkningsstatistikk 1991 Hefte III Oversikt (NOS; B 988).** Publikasjonen gir en samlet oversikt over området befolkningsstatistikk. Den inneholder summariske tall for sammensetningen av befolkningen og detaljerte tall for fødte, døde, flyttinger, inngåtte og oppløste ekteskap, statsborgerskap, fødeland, framskrivninger og familier. Tallene gis for landet, landsdeler og fylker. Sidetall 143, 70 kr  
ISBN 82-537-3582-0 ISSN 0801-6704

**Byggearealstatistikk, 3. kvartal 1991 (NOS; C 14).** Gir hovedtall for igangsatte, fullførte og bygg under arbeid. Publikasjonen inneholder også statistikk over godkjente ennå ikke igangsatte bygg. Sidetall 55, 50 kr  
ISBN 82-537-3634-7 ISSN 0550-7162

**Lønnstilling for arbeidere i oljeutvinning, bergverksdrift og industri 3. kvartal 1990 (NOS; C 6).** Lønnstilling for arbeidere i oljeutvinning, bergverksdrift og industri 3. kvartal 1990 gir tall for gjennomsnittlig timefortjeneste, tidlønn, akkord, overtidstillegg og forskjellig andre tillegg fordelt etter tariffområde, stilling, skiftarbeid, alder, fylke og organisasjonsforhold. Tellinga omfatter i prinsippet alle bedrifter med 5 eller flere sysselsatte. Sidetall 145, 80 kr  
ISBN 82-537-3623-1 ISSN 0803-6012

**Landbruksteljing 1. juni 1989 Hefte VII Skogbruk - utmarksressursar (NOS; C 5).** Skogbruk og utmarksressursar har som formål å gi ein presentasjon av resultatene frå landbruksteljinga 1989 for den delen av teljinga som omfattar skogbruk, hytter, jakt, fangst og ferskvassfiske. Sidetall 130, 70 kr  
ISBN 82-537-3622-3

**Olje- og gassvirksomhet, 3. kvartal 1991, Statistikk og analyse (NOS; C 3).** Publikasjonen blir utgitt kvartalsvis og inneholder tabeller som gir viktig informasjon om utvikling på norsk kontinentalsokkel, også årsstatistikk. I en tekstdel gis en redegjørelse for statistisk behandling av oljevirkksomheten og en analyse av investeringsaktivitet, produksjon, markedsutvikling for olje og gass. Sidetall 73, 60 kr  
ISBN 82-537-3619-3 ISSN 0802-0477

**Struktur tall for kommunenes økonomi 1990 (NOS; C 11).** Inneholder bl.a. tabeller som viser fordelingen av brutto driftsutgifter etter hovedkapitler, renteutgifter, brutto skatteinntekter og inntekter fra skatteutjæmningsmidler pr. innbygger. Tabellene gir oppgaver for hver enkelt kommune og fylkeskommune og gjennomsnittstall for grupper av kommuner. Sidetall 160, 80 kr  
ISBN 82-537-3630-4 ISSN 0333-3809

### Rapporter fra Statistisk sentralbyrå - RAPP

**Energibruk i husholdningene Energiundersøkelsen 1990 / Arne Ljones, Runa Nesbakken, Svein Sandbakken og Asbjørn Aaheim (RAPP; 92/2).** I rapporten presenteres hovedresultatene fra energiundersøkelsen for husholdninger 1990. Formålet med undersøkelsen er å fornyes kunnskapen om sammenhenger mellom husholdningenes energiforbruk og husholdningenes sammensetning, boligstandard og energikrevende utstyr. Det er bl.a. gjennomført en beregning av formålsfordelt energiforbruk. Rapporten gir også oversikt over energisparetiltak i husholdningene. Sidetall 106, 90 kr  
ISBN 82-537-3629-0 ISSN 0332-8422

**Hotelløkonomi og overnattinger En analyse av sammenhengen mellom hotellenes lønnsomhet og kapasitetsutnyttning mv. / Tom Granseth (RAPP; 92/5).** I denne rapporten presenteres resultatene av en undersøkelse som har bestått i å koble overnattingsstatistikken for hoteller og andre overnattingsbedrifter og regnskapsundersøkelsen "Hotell- og restaurantdrift" for 1987. Målsettingen har vært å undersøke sammenhenger bl.a. mellom hvordan hotellbedriften utnyttet kapasiteten og hotellets lønnsomhet. Sidetall 53, 90 kr  
ISBN 82-537-3635-5 ISSN 0332-8422

### Standarder for norsk statistikk - SNS

**Standard for næringsgruppering (SNS 2) 3. opplag.** Nytt opptrykk for Standard for næringsgruppering utgave 1. mars 1983 foreligger nå. Årsaken til at det ikke er laget en utgave etter 1. mars 1983 er at en ny næringsstandard, som bygger på EF-standarden NACE etter hvert vil foreligge. Endringer som er foretatt etter 1. mars 1983 finnes på et eget ark inne i standarden. Sidetall 49, 35 kr  
ISBN 82-537-1891-8  
ISSN 0333-1741

### Reprint series - REPR

**Demographic changes and local public expenditure in a macroeconomic perspective. Some Norwegian examples / Olav Ljones and Kyrre Aamdal** Reprint from G. Hinteregger (editor) Statistical Journal of the United Nations Economic Commission for Europe Volume 8, Number 1, 1991 (REPR; 57). Sidetall 15, 0 kr  
ISSN 0800-7500

Publikasjoner utsendt forts.

Publikasjonene er til salgs i bokhandlene. Uke-/månedspublikasjoner og Reprints bestilles fra SSB.

## Uke- og månedspublikasjoner mv.

**Statistisk månedshefte 1991 (SM; 12/91).** Gir i et sett av faste tabeller oversikt over det aller meste av det SSB lager av konjunkturstatistikk og annen måneds- og kvartalsstatistikk. Foruten tall for siste eller nest siste måned eller kvartal, gir månedsheftet tall for en rekke tidligere måneder, kvartal og år. Sidetall 140, 50 kr ISBN 82-537-3640-1 ISSN 0029-3636

**Statistisk månedshefte 1992 (SM; 1/92).** Sidetall 169, 55 kr ISBN 82-537-3644-4 ISSN 0029-3636

**Statistisk ukehefte 1992 (SU; 1-2/92, 3/92, 4/92, 5/92).** Ukeheftene gir foruten korttidsstatistikk en løpende presentasjon av hovedresultater fra all ny statistikk etter hvert som den utkommer. Sidetall varierende, 35 kr ISSN 0550-0567

**Månedstatistikk over utenrikshandelen 1991 (MU; 11/91).** Heftet inneholder hovedtall for de tre siste årene sammen med mer detaljerte varegrupperinger både etter tolltariffens varenummer og etter FNs SITC-varegruppering. Samhandelen med land blir gitt i noen av tabellene. I tillegg finnes indekser over

utenrikshandelen. Et vedlegg omhandler spesielt eksporten av råolje og naturgass. Serien avsluttes med et hefte nr. 13 med endelige årstall som publiseres i april/mai etter at revisjonen for foregående år er avsluttet. Sidetall 75, 35 kr ISSN 0332-6403

**Bank- og kredittstatistikk Aktuelle tall 1992 (BK; 1/92, 2/92).** Her publiseres løpende regnskapsstatistikk for banker, kredittforetak, finansieringsselskaper mv. så snart tallene foreligger. Sidetall varierende, 35 kr ISSN 0333-1504

## Folke- og bolig telling - FoB

**Folke- og bolig telling 1990 Kommunehefter.** (Se liste over Kommunehefter utkommet i januar.) Heftene gir resultater for hver kommune og for områder som er mindre enn kommune (delområder, grunnkretser, tettsteder). Tabeller over sysselsetting, arbeidsreiser, boliger og boforhold, husholdningssammensetning mv. Figurer med hovedtall fra tellingene 1980 og 1990. Kart over kretsinn deling og tettsteds grenser for kommunen. Tekst del med hovedvekt på definisjoner av enheter og kjennemerker. Sidetall ca. 48, 50 kr.

## Kommunehefter utkommet i januar

0511 Dovre	ISBN 82-537-3292-9	1430 Gaular	ISBN 82-537-3238-4
0620 Hol	ISBN 82-537-3226-0	1431 Jølster	ISBN 82-537-3239-2
0829 Kviteseid	ISBN 82-537-3251-1	1433 Naustdal	ISBN 82-537-3240-6
0830 Nissedal	ISBN 82-537-3253-8	1438 Bremanger	ISBN 82-537-3241-4
0831 Fyresdal	ISBN 82-537-3254-6	1441 Selje	ISBN 82-537-3242-2
0833 Tokke	ISBN 82-537-3255-4	1443 Eid	ISBN 82-537-3243-0
0834 Vinje	ISBN 82-537-3256-2	1444 Hornindal	ISBN 82-537-3244-9
0929 Åmli	ISBN 82-537-3257-0	1449 Stryn	ISBN 82-537-3245-7
0937 Evje og Hornnes	ISBN 82-537-3258-9	1511 Vanylven	ISBN 82-537-3246-5
0938 Bygland	ISBN 82-537-3259-7	1514 Sande	ISBN 82-537-3247-3
0940 Valle	ISBN 82-537-3260-0	1516 Ulstein	ISBN 82-537-3248-1
0941 Bykle	ISBN 82-537-3261-9	1517 Hareid	ISBN 82-537-3250-3
1026 Åseral	ISBN 82-537-3262-7	1523 Ørskog	ISBN 82-537-3276-7
1027 Audnedal	ISBN 82-537-3263-5	1524 Norddal	ISBN 82-537-3277-5
1034 Hægebostad	ISBN 82-537-3264-3	1525 Stranda	ISBN 82-537-3278-3
1046 Sirdal	ISBN 82-537-3265-1	1526 Stordal	ISBN 82-537-3279-1
1114 Bjerkreim	ISBN 82-537-3267-8	1529 Skodje	ISBN 82-537-3280-5
1129 Forsand	ISBN 82-537-3268-6	1531 Sula	ISBN 82-537-3281-3
1133 Hjelmeland	ISBN 82-537-3269-4	1535 Vestnes	ISBN 82-537-3282-1
1134 Suldal	ISBN 82-537-3270-8	1543 Nettet	ISBN 82-537-3284-8
1135 Sauda	ISBN 82-537-3271-6	1545 Midsund	ISBN 82-537-3285-6
1141 Finnøy	ISBN 82-537-3272-4	1546 Sandøy	ISBN 82-537-3286-4
1142 Rennesøy	ISBN 82-537-3273-2	1547 Aukra	ISBN 82-537-3287-2
1145 Bokn	ISBN 82-537-3274-0	1557 Gjemnes	ISBN 82-537-3288-0
1154 Vindafjord	ISBN 82-537-3275-9	1567 Rindal	ISBN 82-537-3289-9
1429 Fjaler	ISBN 82-537-3237-6	1569 Aure	ISBN 82-537-3290-2
		1571 Halså	ISBN 82-537-3291-0



## Publikasjoner under utsending i februar 1992

Commodity List Edition in English of Statistisk varefortegnelse for utenrikshandelen 1992 Supplement to Monthly Bulletin of External Trade 1992 and External Trade 1992 (NOS C; 8) Sidetall 141	Klima, økonomi og tiltak (kløkt)/Knut Moum (red) (RAPP; 92/3) Sidetall 97, 90 kr
Døgnet rundt Tidsbruk og tidsorganisering 1970-90 Tidsnyttingsundersøkelsene/Gustav Haraldsen og Hege Kitterød (SØS; 76) Sidetall 185, 189 kr	Kriminalstatistikk 1990 (NOS C; 2) Sidetall 151, 80 kr
Jordbruksstatistikk 1990 (NOS C; 1) Sidetall 136, 80 kr	Statistisk varefortegnelse for utenrikshandelen 1992 Tillegg til Månedstatistikk over utenrikshandelen 1992 og Utenrikshandel 1992 (NOS C; 7) Sidetall 172
	Tidsbruk og tidsorganisering 1970-90 (NOS C; 10) Sidetall 232, 105 kr

## Statistikk som ventes publisert i kommende uke

Tittel/emne	Planlagt publiseringsdato	Publiseringsmåte
Byggevirksomheten, januar 1992 . . . . .	4.03	Statistisk ukehefte
Investerings tiltak i jordbruket . . . . .	4.03	"
Utenrikshandelen med varer i januar 1992 . . . . .	4.03	"

## Uke-, måneds- og kvartalspublikasjoner

Abonnementsprisene for SSBs uke-, måneds- og kvartalspublikasjoner er for året 1992 fastsatt til:

		Pr. år	Pr. hefte
Statistisk ukehefte (SU) . . . . .	kr	520	35
Statistisk månedshefte (SM) . . . . .	kr	415	55
Månedstatistikk over utenrikshandelen (MU) . . . . .	kr	300	35
Bank- og kredittstatistikk. Aktuelle tall (BK) . . . . .	kr	440	35
Økonomiske analyser (ØA) . . . . .	kr	310	50 <sup>2</sup>
Regionalstatistikk (RS) . . . . .	kr	425 <sup>1</sup>	-
Byggearealstatistikk, kvartalspublikasjon (NOS) . . . . .	kr	200	55
Olje- og gassvirksomhet, kvartalspublikasjon (NOS) . . . . .	kr	210	55
Samfunnsspeilet (SP) . . . . .	kr	125	45
Byggekostnadsindeks (BKI) . . . . .	kr	220	-
Konsumprisindeks og prisindeks for førstegangsomsetning innenlands (KPI) . . . . .	kr	230	-

<sup>1</sup> Perm kr 50,- kommer ev. i tillegg.

<sup>2</sup> Nr. 1 kr 60,-

## SYSTEMATISK OVERSIKT OVER EMNEGRUPPENE

0	<b>GENERELLE EMNER</b>	32	Arbeidskraft
00	Generelle emner, nasjonalt	33	Lønn
01	Generelle emner, regionalt	34	Personlig inntekt og formue
09	Andre generelle emner	35	Personlig forbruk
		36	Boliger og boforhold
		39	Andre sosioøkonomiske emner
1	<b>NATURRESSURSER OG NATURMILJØ</b>	4	<b>NÆRINGSØKONOMISKE EMNER</b>
10	Ressurs- og miljøregnskap og andre generelle ressurs- og miljøemner	40	Generelle næringsøkonomiske emner
11	Areal	41	Jordbruk, skogbruk, jakt, fiske og fangst
12	Energi	42	Oljeutvinning, bergverksdrift, industri og kraftforsyning
13	Luft	43	Bygge- og anleggsvirksomhet
14	Vann	44	Utenrikshandel
15	Mineraler	45	Varehandel
16	Skog og planteliv	46	Samferdsel og reiseliv
17	Dyreliv	47	Tjenesteyting
18	Naturmiljø - levekår og økonomi	49	Andre næringsøkonomiske emner
19	Andre ressurs- og miljøemner		
2	<b>SOSIODEMOGRAFISKE EMNER</b>	5	<b>SAMFUNNSØKONOMISKE EMNER</b>
20	Generelle sosiodemografiske emner	50	Nasjonalregnskap og andre generelle samfunnsøkonomiske emner
21	Befolkning	51	Offentlig forvaltning
22	Helseforhold og helsestjeneste	52	Finansinstitusjoner, penger og kreditt
23	Utdanning og skolevesen	53	Konjunkturer
24	Kulturelle forhold, generell tidsbruk, ferie og fritid	59	Andre samfunnsøkonomiske emner
25	Sosiale forhold og sosialvesen		
26	Rettsforhold og rettsvesen	6	<b>SAMFUNNSORGANISATORISKE EMNER</b>
27	Levekår ellers	60	Generelle samfunnsorganisasatoriske emner
29	Andre sosiodemografiske emner	61	Administrative emner
		62	Politiske emner
3	<b>SOSIOØKONOMISKE EMNER</b>	69	Andre samfunnsorganisasatoriske emner
30	Generelle sosioøkonomiske emner		
31	Folketellinger		

### STANDARDTEGN

Tall kan ikke forekomme	.	Mindre enn 0,5 av den brukte enheten	0
Oppgave mangler	..	Foreløpige tall	*
Oppgave mangler foreløpig	...	Brudd i den loddrette serien	-
Tall kan ikke offentliggjøres	:	Brudd i den vannrette serien	
Null	-		

HASTEBLAD

Returadresse:  
Statistisk sentralbyrå  
Salg- og abonnementservice  
Postboks 8131 Dep.  
N-0033 OSLO

## Statistisk ukehefte

Utgis av Statistisk sentralbyrå.

Ansvarlig redaktør er Svein Longva.

Prisen for årsabonnement er kr 520,- pr. år,  
kr 35,- pr. hefte.

Forespørsler om abonnement kan rettes til  
Statistisk sentralbyrå, Salg- og abonnementservice.

Tlf.: (02) 86 49 63/ 64/ 65

Telefax: (02) 86 49 76

## Statistisk sentralbyrå

Postboks 8131 Dep.

N-0033 Oslo

Tlf. (02) 86 45 00

Trykk: Statistisk sentralbyrå

ISSN 0550-0567