

Statistisk ukehefte



STATISTISK SENTRALBYRÅ

Oslo: Postboks 8131 Dep
0033 Oslo 1
Tlf. (02) *86 45 00

Kongsvinger:
Postuttak
2201 Kongsvinger
Tlf. (066) *85 000

Nr. 13/92

25. mars 1992

INN H O L D

Emne	Side
33 Lønnsstatistikk for privat bygge- og anleggsvirksomhet, 4. kvartal 1991	1
42 Investeringsaktiviteten i oljevirksomheten, 1. kvartal 1992 ...	2
42 Investeringsstatistikk for oljeutvinning, bergverksdrift, industri og kraftforsyning, 1. kvartal 1992	6
43 Byggearealstatistikk. Endelige tall, 1991	19
43 Byggevirksomheten, januar 1992	24
45 Petroleumsprodukter. Salg, februar 1992	28
46 Veitrafikkulykker med personskade, februar 1992	30
51 Kommunenes bokførte lånegjeld, 1991	35
51 Kommunenes bokførte skatteinntekter, 1991	36
Publikasjoner utsendt i februar 1992	39
Publikasjoner under utsending i mars 1992	41
Statistikk som ventes publisert i kommende uke	41

(SU nr. 13, 1992)

Lønnsstatistikk for privat bygge- og anleggsvirksomhet i 4. kvartal 1991

(Førrige melding ble offentliggjort i SU nr. 1/2, 1992)

I privat byggevirksomhet var den gjennomsnittlige timefortjenesten i 4. kvartal 1991 kr 103,28 og i anleggsvirksomhet kr 150,14. Betalingen for bevegelige helgedager er ikke tatt med i disse fortjenestetallene, men er beregnet særskilt og utgjør kr 2,31 pr. time i byggevirksomhet og kr 2,26 pr. time i anleggsvirksomhet.

Fra 4. kvartal 1990 til 4. kvartal 1991 steg den gjennomsnittlige timefortjenesten med 1,2 prosent i byggevirksomhet, mens fortjenesten i anleggsvirksomhet steg med 12, prosent.

Statistikken bygger på oppgaver fra medlemsbedrifter i Næringslivets Hovedorganisasjon.

Gjennomsnittlig timefortjeneste (ikke medregnet betaling for bevegelige helgedager) i privat bygge- og anleggsvirksomhet. Kr

	1990			1991		
	3. kvartal	4. kvartal	Året	3. kvartal	4. kvartal	Året
Voksne menn						
Bygge- og anleggsvirksomhet i alt	103,30	105,81	102,32	107,67	109,35	107,02
Byggevirksomhet	99,98	102,04	99,12	102,88	103,28	102,05
Fagarbeidere (offshorearbeidere ikke medregnet) ..	101,11	102,58	99,84	103,17	104,15	102,78
Hjelpearbeidere (offshorearbeidere ikke medregnet) .	88,72	91,17	87,38	91,73	93,21	91,64
Anleggsvirksomhet	128,25	134,06	128,26	143,15	150,14	144,60

(SU nr. 13, 1992)

Investeringsaktiviteten i oljevirksomheten 1. kvartal 1992

Investeringsaktiviteten totalt

Sammendrag

Investeringene i oljevirksomheten økte med 29 prosent til 37,7 milliarder kroner fra 1990 til 1991. Leting og feltutbygging økte mest med henholdsvis 3 og 2,7 milliarder kroner.

Investeringsanslaget for feltutbygging i 1992 økte med 4,3 prosent fra forrige kvartaltelling. Leteanslaget redusert, men letingen i 1992 trolig på nivå med 1991.

Høye investeringer til rørtransport i 1992. Anslaget nå 5,4 milliarder kroner.

For felt i drift var investeringene i 1991 5,2 milliarder kroner, det høyeste siden 1987. Det var flere felt som hadde betydelige investeringer i produksjonsfasen.

Investeringene på land ble også høye i 1991 og utgjorde 2,1 milliarder kroner. I 1990 utgjorde de til sammenligning 0,7 milliarder kroner. Den sterke økningen skyldtes dels økte investeringer i kontorer, men også investeringer i terminalanlegg. På Kårstø ble arbeidet med å utvide terminalen slik at den kan ta imot og behandle kondensat fra Sleipner-feltet, startet i 1991. I forbindelse med utbyggingen av Troll-feltet skal gassen føres til land til en terminal på Kollsnes i Øygarden kommune. Denne utbyggingen var i en innledende fase i 1991, og kostnadene var derfor her små.

Anslag for 1992

I investeringsundersøkelsen foretatt i 1. kvartal 1992 er investeringsanslaget for 1992 i olje- og gassutvinningssektoren 43,7 milliarder kroner. Dette er 2,3 prosent eller 1 milliard kroner lavere enn ved tellingen i 4. kvartal 1991. Feltutbyggingsanslaget øker, men veier ikke opp for nedjusteringen av leteanslaget. Dette er justert ned som en følge av budsjettprosessene i oljeselskapene. Til tross for nedjusteringen er leteanslaget fortsatt høyt, omtrent på høyde med leteanslaget for 1991 målt på samme tidspunkt i fjor. Det ser derfor nå ut som om leteaktiviteten for 1992 vil kunne bli på samme nivå som i 1991.

Påløpte investeringskostnader 1991

Endelige tall for påløpte investeringskostnader for olje- og gassutvinning i 1991 var 37,7 milliarder kroner. Dette var 29 prosent eller 8,4 milliarder kroner høyere enn for 1990. Økningen i investeringskostnadene reflekterer økt aktivitet i oljesektoren. Det er kostnadene til leting og feltutbygging som særlig fører til de økte kostnadene i 1991.

Letekostnadene utgjorde 8,1 milliarder kroner i 1991. Dette er en markert økning fra 1990 da kostnadene til leting var 5,1 milliarder kroner. Det er blant annet relativt høy oljepris det siste året som har ført til økt leteaktivitet.

Feltutbyggingskostnadene i 1991 var 22,3 milliarder kroner, og dette er en økning på om lag 14 prosent fra 1990. Økningen kommer av at flere store felt med lang utbyggingstid nå er kommet i byggefasen, noe som medfører store kostnader. Samtidig ble det i fjor vedtatt flere feltutbygginger der det påløp kostnader allerede i 1991.

Investeringsanslaget for feltutbygging for 1992 er justert opp med 1,1 milliarder kroner til 26,8 milliarder kroner fra investeringsstillingen i 4. kvartal 1991. Anslaget for felt i drift er 5,8 milliarder kroner, mens investeringene på land er anslått til 3,4 milliarder kroner.

I den kvartalsvise investeringsstatistikken registreres de påløpte investeringskostnadene som et mål for den løpende aktiviteten. Kostnader til alle typer varer og tjenester som inngår i lisensregnskapet regnes som investeringskostnader. Dette gjelder også kostnader til produksjonsboring, driftsforberedelse og påløpte kostnader i utlandet.

Leting

Letekostnadene for 1991 var om lag 8,1 milliarder kroner, en økning på hele 59 prosent eller 3 milliarder kroner. De høye letekostnadene kan tolkes som uttrykk for den optimisme som preget oljebransjen i fjor.

Leteaktiviten målt ved fysiske indikatorer som påbegynte borehull og borefartøydøgn, viser at 1991 var på nivå med rekordåret i 1985. I 1991 ble det påbegynt 47 letebrønner, hvorav 34 var undersøkelseshull boret mot tidligere uborede reservoarer. Til sammenligning ble det i 1985 påbegynt 50 letehull. Det ble registrert 4206 borefartøydøgn i 1991, og dette er 170 flere boredøgn enn i 1985.

Svingningene i leteaktiviteten ser ut til å styres av inntjeningen i oljebransjen. Oljeprisen i nær fortid og nær framtid har stor betydning. Årene etter oljeprisfallet i 1986 var preget av konsolidering i oljeselskapene. Konsolideringen sammen med en sterkere oljepris enn kanskje ventet, har ført til stigende leteaktivitet de to siste årene.

Leteanslaget for 1992 er nå 7,7 milliarder kroner. Dette er en nedjustering av anslaget på 2 milliarder kroner siden tellingen i 4. kvartal 1991. Nedjusteringen er en følge av budsjettprosessene i oljeselskapene, og faller sammen med et mønster som er vanlig.

Letekostnadene omfatter alle lisenser i letefasen, definert som perioden fra letetillatelsen er gitt og fram til en eventuell utbygging er godkjent av myndighetene. Alle kostnader som påløper i denne perioden regnes som letekostnader, også kostnader til feltevaluering og feltutvikling.

Feltutbygging

I 1991 påløp 22,3 milliarder kroner til feltutbygging. Dette er om lag 14 prosent eller 2,8 milliarder kroner høyere enn i 1990.

Kostnadene fordelte seg med 12,1 milliarder kroner til varer og 9 milliarder til tjenester. I tillegg kom 1,2 milliarder kroner til produksjonsboring. Den høye varedelen kommer av at mange av prosjektene nå er inne i fabrikkasjonsfasen. Feltene Oseberg C og Snorre er i avslutningen, mens Sleipner, Brage og Draugen er midt i byggefasen. Ved den store Troll-utbyggingen er selve byggingen av plattformen i en tidlig fase.

Tjenestekostnadene økte sterkt med 61 prosent fra 1990 til 1991. I 1990 var imidlertid tjenestekostnadene uvanlig lave. Økningen i 1991 hadde sammenheng med prosjektering av nye feltutbygginger. Dette vil i sin tur føre til at varekostnadene vil forbli høye de nærmeste årene.

Feltutbyggingsanslaget for 1992 er nå 26,8 milliarder kroner. Dette øker med 1,1 milliarder kroner fra registreringen i 4. kvartal 1991. Noe av grunnen til økningen er ekstra omkostninger i forbindelse med uhellet på Sleipner i august i fjor, men også for andre prosjekter er det oppjusteringer.

Feltutbyggingsfasen dekker perioden fra utbygging er godkjent av myndighetene og fram til driftsstart. Kostnader til alle typer varer og tjenester som inngår i lisensregnskapet regnes som investeringskostnader, også produksjonsboring, driftsforberedelseskostnader og kostnader påløpt i utlandet.

Følgende prosjekter ble regnet som feltutbygginger i 4. kvartal 1991:

Snorre	Tordis	Troll	Draugen
Heidrun	Embla	Brage	Sleipner
Lille-Frigg	Loke	Statfjord Nord og Øst	
Oseberg C og Gamma Nord			

Felt i drift

Investeringene for felt i drift i 1991 var 5,2 milliarder kroner. Dette er 30 prosent eller 1,2 milliarder kroner høyere enn for 1990. Det var særlig kostnader ved feltene Ekofisk, Statfjord, Gullfaks, og Gyda som førte til høye investeringer. Produksjonsboring utgjør 3,4 milliarder kroner av investeringene til felt i drift i 1991. Det var omfattende boreprogrammer for å øke petroleumsproduksjonen som førte til dette.

Anslaget for felt i drift for 1992 er nå 5,9 milliarder kroner, og av dette utgjør produksjonsboring 3,5 milliarder kroner.

Felt i drift er felt som er kommet i ordinær produksjon. Investeringer i denne fasen er ombygginger som gir en verdiøkning av produksjonsutstyret, forbedringer av prosessene eller utvidelse av kapasiteten, også produksjons- og vanninjeksjonsboring.

Landvirksomhet

For 1991 ble de påløpte kostnadene til kontorer, terminaler og baser på land 2,1 milliarder kroner. Kostnadene økte fra 712 millioner kroner i 1990. De høye kostnadene har blant annet sammenheng med utvidelsen av Kårstøterminalen som skal ta imot kondensat fra Sleipner-feltet.

For 1992 holder investeringsanslaget for landvirksomheten seg fortsatt høyt. Anslaget er nå 3,4 milliarder kroner, nesten uendret fra forrige telling. Hovedårsaken til de høye investeringer i 1991 og høyt investeringsanslag for 1992 er utvidelsen av Kårstøterminalen og byggingen av terminalen for ilandføringen av gass fra Troll-feltet. Operatørene har i tillegg omfattende investeringer i kontorbygninger på land.

Rørtransport

Investeringstillene for rørtransport inkluderer både investeringer til rør i drift og til rørutbygging. Det er rørutbygging som står for den overveiende del av investeringene. I 1. kvartal 1992 var følgende prosjekter regnet som rørutbygginger, Troll rør, Sleipner kondensatrør, Zeepipe og Europipe.

Investeringene for 1991 var 5,4 milliarder kroner. Dette er nesten en dobling av investeringene fra 1990. I 1991 er det særlig utbyggingen av Zeepipe fase 1 som har utgjort en vesentlig del av investeringene i rørsektoren.

For 1992 er investeringsanslaget 5,4 milliarder kroner. Siden forrige telling er anslaget økt med 200 millioner kroner. Byggingen av Europipe, investeringene i Sleipner kondensatrør og avslutningsarbeidene med Zeepipe vil opprettholde investeringsaktiviteten omtrent på samme nivå som i 1991.

Tabell 1. Påløpte investeringskostnader. Mill.kr.

	1986	1987	1988	1989	1990	1991	1992*
UTVINNING AV RÅOLJE OG NATURGASS.....	33 035	34 037	29 312	31 486	29 339	37 693	43 692
Leting.....	6 735	4 951	4 161	5 008	5 138	8 141	7 696
Feltutbygging og felt i drift	24 141	26 792	23 392	25 872	23 489	27 494	32 610
Varer.....	12 837	11 530	8 764	10 083	13 369	12 807	16 317
Tjenester.....	8 862	12 817	11 182	12 288	6 320	10 117	10 865
Produksjonsboring....	2 442	2 445	3 444	3 500	3 800	4 570	5 428
Landvirksomhet 1).....	2 160	2 294	1 759	606	712	2 058	3 386
RØRTRANSPORT.....	466	716	339	471	2 884	5 372	5 404

Anslag registrert 1. kvartal 1992

1) Omfatter kontorbygg, baser og terminalanlegg på land.

Tabell 2. Påløpte investeringskostnader til leting etter olje og gass, etter kostnadsart. Mill. kr

	1990		1991			
	3.kv.	4.kv.	1.kv.	2.kv.	3.kv.	4.kv.
I ALT	1 285	1 548	1 540	2 046	1 947	2 608
UNDERSØKELSESBORING	939	1 044	1 008	1 277	1 318	1 702
GENERELLE UNDERSØKELSER	112	116	132	263	287	343
FELTEVALUERING / FELTUTVIKLING	108	226	55	282	166	346
ADMINISTRASJON OG ANDRE KOSTNADER .	127	162	345	224	177	217

Tabell 3. Antatte og utførte påløpte investeringskostnader til feltutbygging og felt i drift.
1985 - 1992. Mill. kr.

	1986	1987	1988	1989	1990	1991	1992*
I ALT.....	24 141	26 792	23 392	25 872	23 489	27 494	32 610
Feltutbygging.....	21 831	21 021	19 655	22 659	19 511	22 262	26 830
Varer.....	12 338	10 346	8 055	9 744	12 564	12 091	15 326
Tjenester.....	8 192	9 354	10 347	11 807	5 559	9 004	9 531
Produksjonsboring..	1 301	1 321	1 251	1 109	1 388	1 167	1 973
Felt i drift.....	2 310	5 771	3 737	3 213	3 978	5 232	5 780
Varer.....	499	1 184	709	339	805	716	991
Tjenester.....	670	3 463	835	481	761	1 113	1 334
Produksjonsboring.	1 141	1 124	2 193	2 392	2 412	3 403	3 455

*Anslag registrert 1. kvartal 1992.

Tabell 4. Påløpte investeringskostnader til feltutbygging. Mill. kr

	1990				1991			
	1.kv.	2.kv.	3.kv.	4.kv.	1.kv.	2.kv.	3.kv.	4.kv.
FELTUTBYGGING I ALT	4 919	4 891	4 535	5 166	4 862	4 615	5 771	7 016
VARER	2 258	3 110	3 249	3 947	3 010	2 596	3 002	3 483
Bærestrukturer	474	706	873	1 479	563	736	610	974
Dekk	583	1 177	1 239	1 042	1 213	765	938	670
Moduler	713	1 849	781	817	830	612	883	975
Lastebøyer	-	-	-	-	-	3	14	35
Rør 1).....	26	53	20	11	-	14	49	84
Installasjoner for plassering på havbunnen	239	204	187	211	270	284	517	662
Andre varer	223	-880	149	386	135	182	-7	84
TJENESTER	2 310	1 530	885	834	1 697	1 766	2 400	3 142
Prosjektering og prosjekttjenester .	890	418	-209	722	774	420	674	607
Maritime tjenester ved land	9	7	11	5	8	3	63	42
Oppkopling ved land	8	3	3	8	16	29	122	546
Maritime tjenester til havs	60	120	114	48	70	102	72	57
Oppkopling til havs	211	298	138	233	154	242	330	104
Legging av rør	28	85	53	161	72	189	254	129
Helikopter og flytransport	26	28	8	2	-1	9	10	7
Båter	33	27	2	1	2	8	9	10
Forpleining	27	42	13	0	-	9	15	9
Forsikringspremier	1	2	-	-	0	-	6	3
Andre tjenester	112	70	25	41	125	152	116	141
Egne arbeider 2).....	906	429	727	-387	477	603	728	1 487
PRODUKSJONSBORING	351	251	401	385	156	253	368	390

1) Gjelder rør på havbunnen mellom installasjonene.

2) Driftsforberedelseskostnader er inkludert.

Tabell 5. Påløpte investeringskostnader til felt i drift. Mill. kr

	1990				1991			
	1.kv.	2.kv.	3.kv.	4.kv.	1.kv.	2.kv.	3.kv.	4.kv.
FELT I DRIFT I ALT	770	999	903	1 305	1 019	1 398	1 323	1 492
Varer	97	188	161	366	114	157	180	265
Tjenester	90	214	193	255	253	325	269	266
Produksjonsboring	584	597	548	684	652	916	874	961

(SU nr. 13, 1992)

INVESTERINGSSTATISTIKK FOR OLJEUTVINNING, BERGVERKSDRIFT, INDUSTRI OG KRAFTFORSYNING 1. KVARTAL 1992

Statistisk sentralbyrås investeringsstatistikk for 1. kvartal 1992 viser at verdien av antatte investeringer i oljeutvinning, bergverksdrift, industri og kraftforsyning i 1992 er 29 prosent høyere enn antatte investeringer i 1991 registrert på samme tidspunkt i fjor. For oljeutvinning er det stigning på 56 prosent. Stigningen må sees i sammenheng med at Snorre-installasjonene skal utplasseres i 1992. Industri har nedgang på 15 prosent hvor investeringer i næringshovedgruppen produksjon av kjemiske råvarer og investeringer i næringsområdet produksjon av metaller viser størst nedgang. Kraftforsyning viser nedgang på 3 prosent.

Verdien av antatte investeringer i 1992 registrert i 1. kvartal 1992 viser svak nedgang i forhold til registrert i forrige kvartal. For industrien alene er det nedgang på 2 prosent. Kraftforsyning viser 4 prosent nedgang, mens oljeutvinning viser svak stigning.

Utførte investeringer i 1991 var 27 prosent høyere enn utførte investeringer i 1990. Oljeutvinning gikk opp 53 prosent. Dette må sees i sammenheng med at størstedelen av Oseberg C ble satt ut i 1991. Industrien alene gikk opp 1 prosent. Kraftforsyning viste 2 prosent stigning.

Statistikken omfatter om lag 2800 bedrifter. Anskaffelser av boliger, tomter og vannfall er ikke med i statistikken.

Tabell 1. Utførte og antatte investeringer i oljeutvinning, bergverksdrift, industri og kraftforsyning

	Utført		Utført og antatt		Antatt	
	1990	1991	1991	1991	1992	
	Regi- strert i 1.kv.1991	Regi- strert i 1.kv.1991	Regi- strert i 4.kv.1991	Regi- strert i 1.kv.1992	Regi- strert i 4.kv.1991	Regi- strert i 1.kv.1992
	Mill. kr					
Oljeutvinning, bergverksdrift, industri og kraftforsyning	30 477	41 160	41 071	38 682	53 163	52 938
Oljeutvinning og bergverksdrift	15 473	24 705	24 955	23 241	38 060	38 111
Industri	10 349	10 874	11 056	10 471	9 451	9 232
Kraftforsyning	4 655	5 580	5 060	4 735	5 652	5 439

Tabell 2. Antatte og utførte investeringer i oljeutvinning, bergverksdrift, industri og kraftforsyning 1).
Millioner kroner og i prosent av faktiske investeringer

Investerings- året	Antatte og utførte investeringer							Utførte inves- teringer
	Ifølge mai- under- søkelsen året før inves- terings- året	Ifølge august- under- søkelsen året før inves- terings- året	Ifølge november- under- søkelsen året før inves- terings- året	Ifølge februar- under- søkelsen inves- terings- året	Ifølge mai- under- søkelsen inves- terings- året	Ifølge august- under- søkelsen inves- terings- året	Ifølge november- under- søkelsen inves- terings- året	Ifølge februar- under- søkelsen året etter inves- terings- året
	Mill. kr							
1975					11 897	11 962	12 443	12 586
1976	12 346	13 854	16 905	18 281	15 503	16 456	15 955	15 625
1977	17 092	19 738	21 351	22 629	22 626	22 219	22 257	23 518
1978	14 135	16 960	19 036	20 858	20 358	21 319	20 268	19 907
1979	15 006	16 646	18 018	19 097	19 859	18 702	18 124	17 415
1980	14 125	17 538	20 975	22 029	19 991	20 447	19 719	19 465
1981	24 712	28 321	29 930	30 029	32 089	32 391	32 601	32 481
1982	17 637	22 714	25 139	27 553	26 870	27 749	27 438	27 366
1983	18 812	21 105	24 634	26 080	26 219	26 911	28 636	28 451
1984	37 746	38 394	39 774	43 519	43 233	44 886	44 957	43 533
1985	28 789	32 233	34 146	36 139	39 451	39 746	39 249	37 609
1986	52 610	53 140	63 540	63 183	60 465	58 953	57 162	57 024
1987	42 331	44 130	47 266	53 104	52 445	54 211	56 239	55 842
1988	42 769	50 108	55 265	50 247	55 536	58 257	56 146	55 170
1989	51 306	52 401	53 883	56 228	55 719	58 603	59 731	58 813
1990	25 627	29 550	31 785	31 513	30 617	32 447	31 314	30 477
1991	34 186	35 789	40 674	41 160	42 953	43 422	41 071	38 682
1992	45 817	50 417	53 163	52 938				
	Prosent							
1975					95	95	99	100
1976	79	89	108	117	99	105	102	100
1977	73	84	91	96	96	94	95	100
1978	71	85	96	105	102	107	102	100
1979	86	96	103	110	114	107	104	100
1980	73	90	108	113	103	105	101	100
1981	76	87	92	92	99	100	100	100
1982	64	83	92	101	98	101	100	100
1983	66	74	87	92	92	95	101	100
1984	87	88	91	100	99	103	103	100
1985	77	86	91	96	105	106	104	100
1986	92	93	111	111	106	103	100	100
1987	76	79	85	95	94	97	101	100
1988	78	91	100	91	101	106	102	100
1989	87	89	92	96	95	100	102	100
1990	84	97	104	103	100	106	103	100
1991	88	93	105	106	111	112	106	100
1992				

1) For kraftforsyning er renter i byggetida medregnet i investeringstallene registrert til og med februar-undersøkelsen 1984. For øvrig er tallene unntatt renter i byggetida. Byggelånsrenter for kraftforsyning ble 850 mill. kr i 1984, 800 mill. kr i 1985, 650 mill. kr i 1986, 750 mill. kr i 1987, 1000 mill. kr i 1988, 850 mill. kr i 1989, 500 mill. kr i 1990, 500 mill. kr i 1991 og ventes i 1992 å bli rundt 500 mill. kr.

Tabell 3. Antatte investeringer etter næring. Mill. kr og endring i prosent.

	1975	Antatt investering			Endring i prosent av anslag- ene for 1992 fra 4. kv. 1991 til 1. kv. 1992	Endring i prosent fra 1991 (anslått 1. kv. 1991) til 1992 (anslått 1. kv. 1992)
	Invest. i bedr. med i tel- lingen i pst. av in- vest. i alle store bedr.	1991 regist- rert i 1. kv. 1991	1992 regist- rert i 4. kv. 1991	1992 regist- rert i 1. kv. 1992		
		Mill. kr				
OLJEUTVINNING, BERGVERKSDRIFT, INDUSTRI OG KRAFTFORSYNING	92	41 160	53 163	52 938	0	29
Maskiner	93	21 960	28 146	32 248	15	47
Bygg og anlegg	94	18 565	24 469	20 126	-18	8
OLJEUTVINNING OG BERGVERKSDRIFT	100	24 705	38 060	38 267	1	55
Bryting av kull	100	25	15	15	-	-40
Utvinning av råolje og naturgass	100	24 454	37 935	38 111	0	56
Bryting og utvinning av malm	100	121	62	68	10	-44
Bergverksdrift ellers	28	105	48	73	52	-30
INDUSTRI	85	10 874	9 451	9 232	-2	-15
Prod. av næringsmidler, drikkevarer og tobakksvarer	74	1 440	1 428	1 478	4	3
Prod. av tekstil- og beklednings- varer, lær og lærvarer	70	50	46	50	9	-
Prod. av tekstilvarer	62	40	35	38	9	-5
Prod. av klær, unntatt skotøy	94	5	5	6	20	20
Prod. av trevarer	74	464	369	382	4	-18
Treforedling, grafisk prod. og for- lagsvirksomhet	93	1 972	2 365	2 147	-9	9
Treforedling	95	1 435	2 004	1 805	-10	26
Grafisk prod. og forlagsvirksomhet ..	88	536	361	343	-5	-36
Prod. av kjem. prod., mineralolje-, kull-, gummi- og plastprodukter	95	2 755	1 902	1 807	-5	-34
Prod. av kjem. råvarer	99	1 906	1 408	728	-48	-62
Prod. av mineralske prod.	62	645	382	358	-6	-44
Prod. av metaller	99	1 553	1 310	1 031	-21	-34
Prod. av jern, stål og ferro- legeringer	99	436	231	226	-2	-48
Prod. av ikke-jernholdige metaller ..	99	1 117	1 078	805	-25	-28
Prod. av verkstedprodukter	76	1 953	1 606	1 928	20	-1
Prod. av metallvarer	48	161	124	143	15	-11
Prod. av maskiner	73	601	661	859	30	43
Prod. av elektr. apparater og materiell	81	636	486	457	-6	-28
Prod. av transportmidler	93	546	326	462	42	-15
Industriproduksjon ellers	67	44	44	50	14	14
KRAFTFORSYNING	93	5 580	5 652	5 439	-4	-3

Tabell 4. Antatte og utførte investeringer pr. kvartal, etter næring. Mill. kr og endring i prosent

	1991		Endring i prosent		1992	
	reg. i 1. kv. 1992		for 1991		reg. i 1. kv. 1992	
	I alt	4. kvartal	Fra anslagene gitt i 1. kv. 1991 til faktisk utført gitt i 1. kv. 1992	Fra 4. kv. 1992 til 1. kv. 1992	1. kvartal	2.-4. kvartal
	Mill. kr				Mill. kr	
OLJEUUVINNING, BERGVERKSDRIFT,						
INDUSTRI OG KRAFTFORSYNING	38 682	10 351	-6	-6	8 199	44 739
Maskiner	19 248	4 217	-12	-3	3 308	28 940
Bygg og anlegg	18 650	5 911	0	-9	4 718	15 409
OLJEUUVINNING OG BERGVERKSDRIFT	23 476	5 763	-5	-6	4 494	33 772
Bryting av kull	27	12	8	8	1	15
Utvinning av råolje og naturgass	23 241	5 710	-5	-6	4 449	33 662
Bryting og utvinning av malm	99	21	-18	-15	19	48
Bergverksdrift ellers	109	21	4	9	25	48
INDUSTRI	10 471	2 853	-4	-5	2 382	6 849
Prod. av næringsmidler, drikkevarer og tobakksvarer	1 581	531	10	2	430	1 048
Prod. av tekstil- og bekledningsvarer, lær og lærvarer	60	20	20	-2	12	38
Prod. av tekstilvarer	48	15	20	-	9	30
Prod. av klær, unntatt skotøy	5	2	-	-	2	4
Prod. av trevarer	484	123	4	0	84	298
Treforedling, grafisk prod. og forlagsvirksomhet	2 098	514	6	-12	523	1 625
Treforedling	1 662	354	16	-14	453	1 351
Grafisk prod. og forlagsvirksomhet ..	436	160	-19	-7	69	273
Prod. av kjem. prod., mineralolje-, kull-, gummi- og plastprodukter	2 223	476	-19	-11	434	1 373
Prod. av kjem. råvarer	1 383	247	-27	-16	226	502
Prod. av mineralske prod.	688	181	7	1	86	271
Prod. av metaller	1 403	410	-10	-3	239	791
Prod. av jern, stål og ferrolegeringer	451	81	3	-2	73	153
Prod. av ikke-jernholdige metaller ..	952	328	-15	-3	167	638
Prod. av verkstedprodukter	1 885	584	-3	0	561	1 366
Prod. av metallvarer	156	33	-3	-1	37	106
Prod. av maskiner	645	232	7	2	245	615
Prod. av elektr. apparater og materiell	600	213	-6	4	150	308
Prod. av transportmidler	476	105	-13	-8	128	334
Industriproduksjon ellers	49	14	11	-	12	38
KRAFTFORSYNING	4 735	1 735	-15	-6	1 322	4 117

Tabell 5. Antatte og utførte investeringer, etter næring. 1975 = 100

	1990	1991		1992		
	Utført investering i alt	Utført investering		Antatt investering		
		I alt	4. kvartal	I alt	1. kvartal	2. - 4. kvartal
OLJEUTVINNING, BERGVERKSDRIFT, INDUSTRI OG KRAFTFORSYNING	242,1	307,3	329,0	420,6	260,6	473,9
Maskiner	214,7	287,8	252,2	482,2	197,9	576,9
Bygg og anlegg	281,5	342,4	434,2	369,6	346,5	377,2
OLJEUTVINNING OG BERGVERKSDRIFT	347,7	527,5	518,0	859,9	404,0	1 011,9
Bryting av kull	30,5	70,5	122,5	39,6	5,3	51,1
Utvinning av råolje og naturgass	360,3	552,8	543,2	906,5	423,3	1 067,5
Bryting og utvinning av malm	77,2	56,1	46,3	38,2	43,6	36,4
Bergverksdrift ellers	583,2	356,7	279,5	238,6	330,0	208,2
INDUSTRI	189,4	191,7	208,9	169,0	174,4	167,2
Prod. av næringsmidler, drikkevarer og tobakksvarer	270,2	255,1	342,7	238,6	277,7	225,5
Prod. av tekstil- og bekledningsvarer, lær og lærvarer	57,5	69,5	91,8	58,0	55,7	58,7
Prod. av tekstilvarer	74,3	89,9	110,6	72,4	65,6	74,7
Prod. av klær, unntatt skotøy	10,5	16,0	26,1	19,2	29,2	15,9
Prod. av trevarer	169,2	150,6	152,8	119,0	104,9	123,7
Treforedling, grafisk prod. og forlagsvirksomhet	201,6	266,3	260,9	272,6	265,4	275,0
Treforedling	214,7	303,4	258,6	329,4	330,9	328,9
Grafisk prod. og forlagsvirksomhet ..	171,9	181,8	266,1	142,9	115,7	151,9
Prod. av kjem. prod., mineralolje-, kull-, gummi- og plastprodukter	157,4	151,7	130,1	123,3	118,4	124,9
Prod. av kjem. råvarer	141,8	143,1	102,3	75,3	93,6	69,2
Prod. av mineralske prod.	361,3	478,5	502,6	248,9	240,3	251,8
Prod. av metaller	182,7	168,8	197,2	124,0	115,2	126,9
Prod. av jern, stål og ferrolegeringer	128,5	107,3	77,5	53,7	69,2	48,5
Prod. av ikke-jernholdige metaller ..	238,1	231,6	319,7	195,9	162,2	207,2
Prod. av verkstedprodukter	176,2	158,0	196,0	161,6	188,3	152,7
Prod. av metallvarer	144,7	112,3	96,0	102,7	107,0	101,3
Prod. av maskiner	175,0	176,2	252,9	234,6	267,1	223,7
Prod. av elektr. apparater og materiell	261,5	279,0	395,4	212,6	278,2	190,8
Prod. av transportmidler	146,7	101,3	89,6	98,2	109,1	94,6
Industriproduksjon ellers	322,7	332,1	388,2	338,6	328,0	342,1
KRAFTFORSYNING	174,1	177,1	259,6	203,5	197,9	205,4

Tabell 6. Antatte og utførte investeringer i industri. Millioner kroner og i prosent av faktiske investeringer

Investerings- året	Antatte og utførte investeringer							Utførte inves- teringer
	Ifølge mai- under- søkelsen året før inves- terings- året	Ifølge august- under- søkelsen året før inves- terings- året	Ifølge november- under- søkelsen året før inves- terings- året	Ifølge februar- under- søkelsen inves- terings- året	Ifølge mai- under- søkelsen inves- terings- året	Ifølge august- under- søkelsen inves- terings- året	Ifølge november- under- søkelsen inves- terings- året	Ifølge februar- under- søkelsen året etter inves- terings- året
	Mill. kr							
1970	1 395	..	1 972	2 304	2 356	2 485	2 414	2 386
1971	1 825	..	2 409	2 609	2 618	2 731	2 687	2 732
1972	1 837	2 122	2 464	2 628	2 694	2 725	2 671	2 602
1973	2 002	2 207	2 580	2 887	2 814	2 907	2 813	2 772
1974	2 310	2 783	3 581	4 222	4 383	4 512	4 579	4 438
1975	3 695	4 611	6 002	5 841	5 957	5 809	5 647	5 463
1976	4 376	5 110	6 130	6 784	6 394	6 354	5 904	5 657
1977	4 761	5 456	6 295	7 281	7 673	7 671	7 344	7 373
1978	4 310	5 046	5 992	6 816	6 930	6 999	6 816	6 721
1979	4 240	4 477	5 057	5 840	5 839	5 877	5 639	5 478
1980	4 914	5 537	6 705	7 686	7 421	7 530	7 388	6 986
1981	5 630	6 136	6 847	7 711	7 900	8 246	8 186	8 405
1982	5 043	5 649	6 504	7 348	7 174	7 510	7 503	7 491
1983	4 422	4 904	5 330	6 347	6 346	6 420	6 311	6 225
1984	4 323	4 415	5 798	7 017	7 007	7 216	7 163	7 423
1985	5 858	6 476	7 544	9 501	8 943	9 580	9 468	9 489
1986	9 731	9 903	11 986	12 750	12 840	13 083	13 057	13 421
1987	10 769	11 173	13 351	13 567	13 771	14 957	16 032	16 198
1988	8 967	9 553	12 490	12 982	13 915	14 823	14 743	14 483
1989	7 330	8 497	9 297	10 571	11 193	11 060	11 095	10 856
1990	6 881	7 606	9 528	10 676	10 708	10 665	10 500	10 349
1991	8 481	8 914	10 580	10 874	11 709	11 584	11 056	10 471
1992	8 974	8 925	9 451	9 232				
	Prosent							
1970	58		83	97	99	104	101	100
1971	67		88	95	96	100	98	100
1972	71	82	95	101	104	105	103	100
1973	72	80	93	104	102	105	101	100
1974	52	63	81	95	99	102	103	100
1975	68	84	110	107	109	106	103	100
1976	77	90	108	120	113	112	104	100
1977	65	74	85	99	104	104	100	100
1978	64	75	89	101	103	104	101	100
1979	77	82	92	107	107	107	103	100
1980	70	79	96	110	106	108	106	100
1981	67	73	81	92	94	98	97	100
1982	67	75	87	98	96	100	100	100
1983	71	79	86	102	102	103	101	100
1984	58	59	78	95	94	97	96	100
1985	62	68	80	100	94	101	100	100
1986	73	74	89	95	96	97	97	100
1987	66	69	82	84	85	92	99	100
1988	62	66	86	90	96	102	102	100
1989	68	78	86	97	103	102	102	100
1990	66	73	92	103	103	103	101	100
1991	81	85	101	104	112	111	106	100
1992				

Tabell 7. Utførte investeringer i industri. Kvartalsvis. Millioner kroner

	1. kvartal	2. kvartal	3. kvartal	4. kvartal
1970	466	552	571	797
1971	589	679	641	823
1972	574	634	577	817
1973	544	664	625	938
1974	775	1 009	1 170	1 484
1975	1 128	1 375	1 226	1 735
1976	1 099	1 414	1 375	1 770
1977	1 495	1 894	1 809	2 176
1978	1 692	1 670	1 442	1 917
1979	1 095	1 258	1 258	1 868
1980	1 289	1 669	1 788	2 240
1981	1 658	2 070	1 992	2 686
1982	1 728	1 923	1 761	2 078
1983	1 294	1 490	1 465	1 976
1984	1 346	1 560	1 801	2 716
1985	1 600	2 220	2 350	3 319
1986	2 592	3 179	3 542	4 109
1987	3 247	3 361	3 946	5 643
1988	3 264	3 717	3 519	3 983
1989	2 417	2 691	2 698	3 050
1990	2 066	2 424	2 542	3 317
1991	2 349	2 706	2 564	2 853

Tabell 8. Antatte og utførte investeringer i kraftforsyning. Millioner kroner og i prosent av faktiske investeringer

Investerings- året	Antatte og utførte investeringer							Utførte inves- teringer
	Ifølge mai- under- søkelsen året før inves- terings- året	Ifølge august- under- søkelsen året før inves- terings- året	Ifølge november- under- søkelsen året før inves- terings- året	Ifølge februar- under- søkelsen inves- terings- året	Ifølge mai- under- søkelsen inves- terings- året	Ifølge august- under- søkelsen inves- terings- året	Ifølge november- under- søkelsen inves- terings- året	Ifølge februar- under- søkelsen året etter inves- terings- året
Mill. kr								
1970	1 270	..	1 422	1 447	1 471	1 479	1 474	1 493
1971	1 369	..	1 521	1 546	1 564	1 562	1 581	1 644
1972	1 452	1 472	1 539	1 615	1 658	1 693	1 739	1 739
1973	1 619	1 665	1 713	1 786	1 696	1 752	1 767	1 791
1974	1 747	1 714	1 764	1 905	1 961	1 965	1 980	1 999
1975	2 122	2 208	2 416	2 571	2 464	2 486	2 588	2 673
1976	3 148	3 256	3 335	3 408	3 389	3 460	3 472	3 410
1977	3 714	3 965	4 197	4 418	4 298	4 263	4 295	4 148
1978	4 221	4 327	4 823	5 242	5 296	5 144	4 952	4 998
1979	4 829	5 155	5 440	5 686	5 783	5 698	5 550	5 508
1980	5 024	5 060	5 479	5 477	5 866	5 950	5 711	5 972
1981	5 089	5 803	6 415	6 685	7 160	6 968	6 766	6 912
1982	6 633	6 893	6 983	6 995	7 095	6 985	6 673	6 856
1983	6 938	7 010	7 487	7 675	7 830	7 970	7 546	7 294
1984	7 790	7 919	7 778	8 103	7 326	7 333	7 329	6 860
1985	6 416	6 718	7 346	7 970	7 760	7 673	7 400	7 245
1986	6 538	6 178	6 463	7 579	7 456	7 304	7 112	7 224
1987	6 518	6 682	7 495	7 821	7 666	7 673	7 562	7 556
1988	6 447	6 383	7 116	7 887	8 081	8 135	7 911	7 907
1989	6 703	6 616	6 693	7 072	7 120	6 997	6 632	6 030
1990	5 413	5 338	5 582	5 872	5 572	5 592	5 199	4 655
1991	4 179	4 963	5 237	5 580	5 433	5 341	5 060	4 735
1992	4 667	4 656	5 652	5 439				
Prosent								
1970	85		95	97	98	99	99	100
1971	83		93	94	95	95	96	100
1972	84	85	89	93	95	97	100	100
1973	90	93	96	100	95	98	99	100
1974	87	86	88	95	98	98	99	100
1975	79	83	90	96	92	93	97	100
1976	92	95	98	100	99	101	102	100
1977	90	96	101	107	104	103	104	100
1978	84	87	97	105	106	103	99	100
1979	88	94	99	103	105	103	101	100
1980	84	85	92	92	98	100	96	100
1981	74	84	93	97	104	101	98	100
1982	97	101	102	102	103	102	97	100
1983	95	96	103	105	107	109	103	100
1984	114	115	113	118	107	107	107	100
1985	89	93	101	110	107	106	102	100
1986	91	86	89	105	103	101	98	100
1987	86	88	99	104	101	102	100	100
1988	82	81	90	100	102	103	100	100
1989	111	110	111	117	118	116	110	100
1990	116	115	120	126	120	120	112	100
1991	88	105	111	118	115	113	107	100
1992				

Tabell 9.a. Har bedriftene i februar 1992 sikret finansiering av investeringer for 1992?

	Antatte investeringer i 1992 Prosentvis fordeling 1)				Bedrifter med i tellingen Prosentvis fordeling			
	Ja	Del-	Nei	Uopp- gitt	Ja	Del-	Nei	Uopp- gitt
		vis				vis		
Bergverksdrift 2), industri og kraftforsyning	62	11	2	25	23	5	3	69
Bergverksdrift 2)	67	18	2	13	26	4	3	67
Industri	72	13	1	14	23	5	3	69
Kraftforsyning	43	8	4	45	34	6	3	57

1) Resultatene er beregnet ved å veie hvert svar med henholdsvis bedriftenes antatte investeringer i 1992 og tallet på bedrifter.

2) Unntatt oljeutvinning.

Tabell 9.b. Har bedriftene i februar 1991 sikret finansiering av investeringer for 1991?

	Antatte investeringer i 1991 Prosentvis fordeling 1)				Bedrifter med i tellingen Prosentvis fordeling			
	Ja	Del-	Nei	Uopp- gitt	Ja	Del-	Nei	Uopp- gitt
		vis				vis		
Bergverksdrift 2), industri og kraftforsyning	65	13	4	18	24	6	7	63
Bergverksdrift 2)	73	23	3	1	36	6	7	51
Industri	61	13	3	23	23	6	7	64
Kraftforsyning	74	11	6	9	39	12	6	43

1) Resultatene er beregnet ved å veie hvert svar med henholdsvis bedriftenes antatte investeringer i 1991 og tallet på bedrifter.

2) Unntatt oljeutvinning.

Tabell 9.c. Hvordan investeringene for 1991 gitt i februar 1992 ble finansiert

	Utførte investeringer for 1991. Prosentvis fordeling 1)						
	Egne midler	Lån i forret- nings- og spare- banker	Offent- lige lån og til- skudd	Uten- land- ske lån	Kreditt- markedet forøvrig	Uspe- sifi- sert	Uopp- gitt
Bergverksdrift 2), industri og kraftforsyning	53	3	2	2	10	0	30
Bergverksdrift 2)	41	4	31	2	-	-	22
Industri	60	4	2	1	8	1	24
Kraftforsyning	36	1	1	4	13	-	45

1) Resultatene er beregnet ved å veie hvert svar med bedriftenes utførte investeringer i 1991.

2) Unntatt oljeutvinning.

Tabell 9.d. Hvordan investeringene for 1990 gitt i februar 1991 ble finansiert

	Utførte investeringer for 1990. Prosentvis fordeling 1)						
	Egne midler	Lån i forret- nings- og spare- banker	Offent- lige lån og til- skudd	Uten- land- ske lån	Kreditt- markedet forøvrig	Uspe- sifi- sert	Uopp- gitt
Bergverksdrift 2), industri og kraftforsyning	53	7	5	3	4	0	28
Bergverksdrift 2)	65	3	14	7	-	-	11
Industri	61	5	2	4	2	0	26
Kraftforsyning	36	12	11	-	8	0	33

1) Resultatene er beregnet ved å veie hvert svar med bedriftenes utførte investeringer i 1990.

2) Unntatt oljeutvinning.

Figur 1. Utførte og antatte investeringer i industri. Millioner kroner

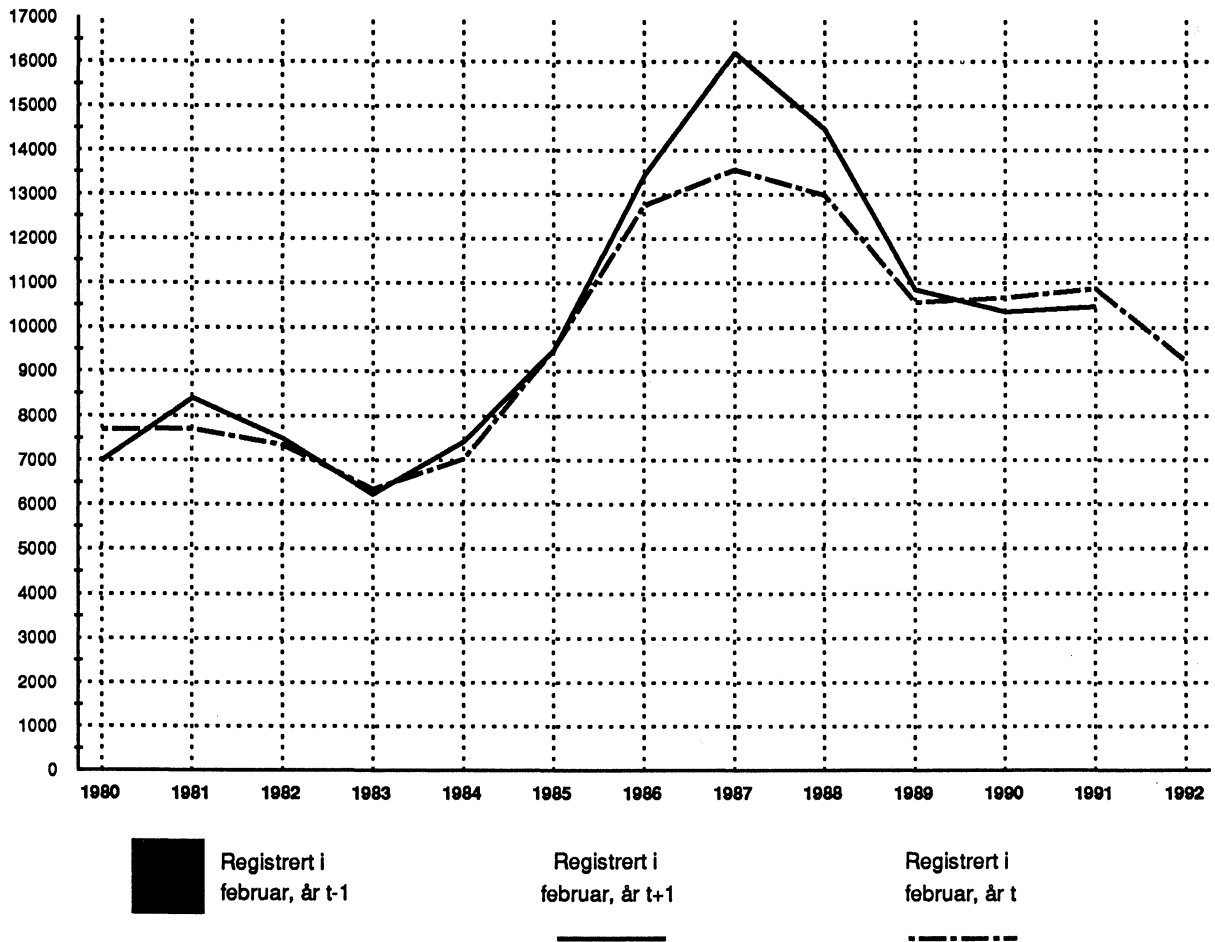

Figur 2. Avvik mellom antatte og utførte investeringer. Industri. Prosent

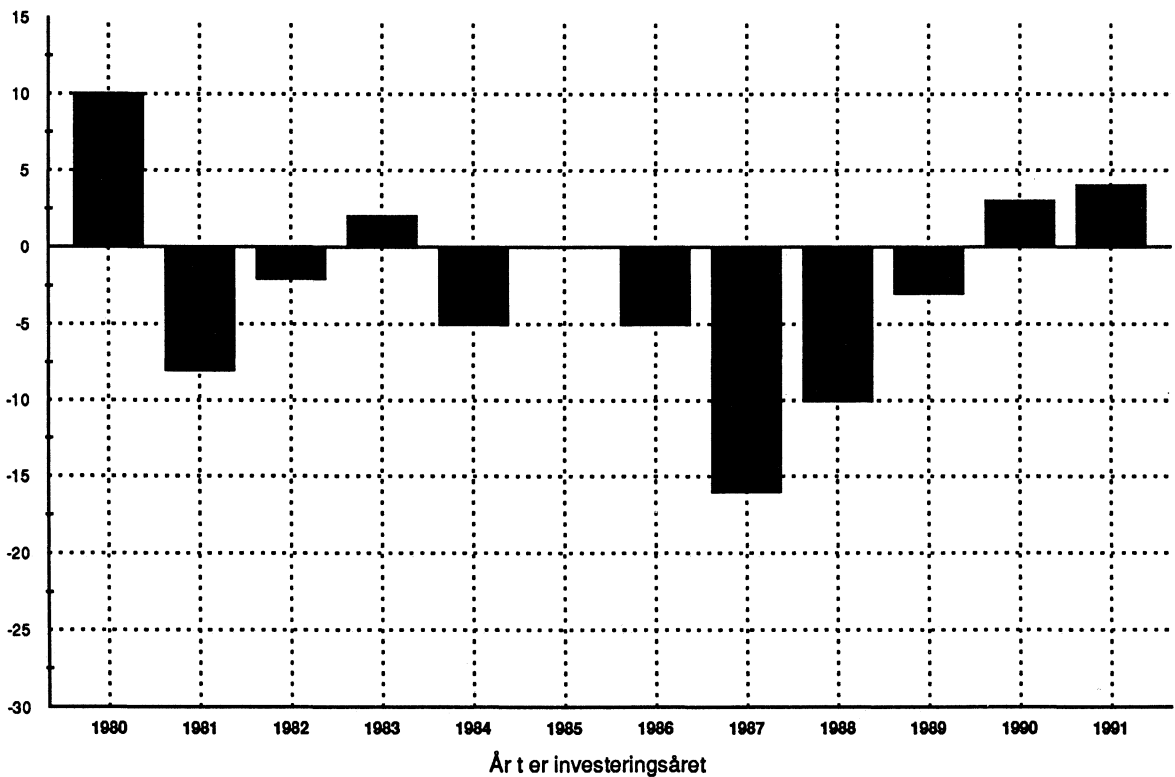

Figur 3. Investering i industri registrert på forskjellige tidspunkt.
Millioner kroner

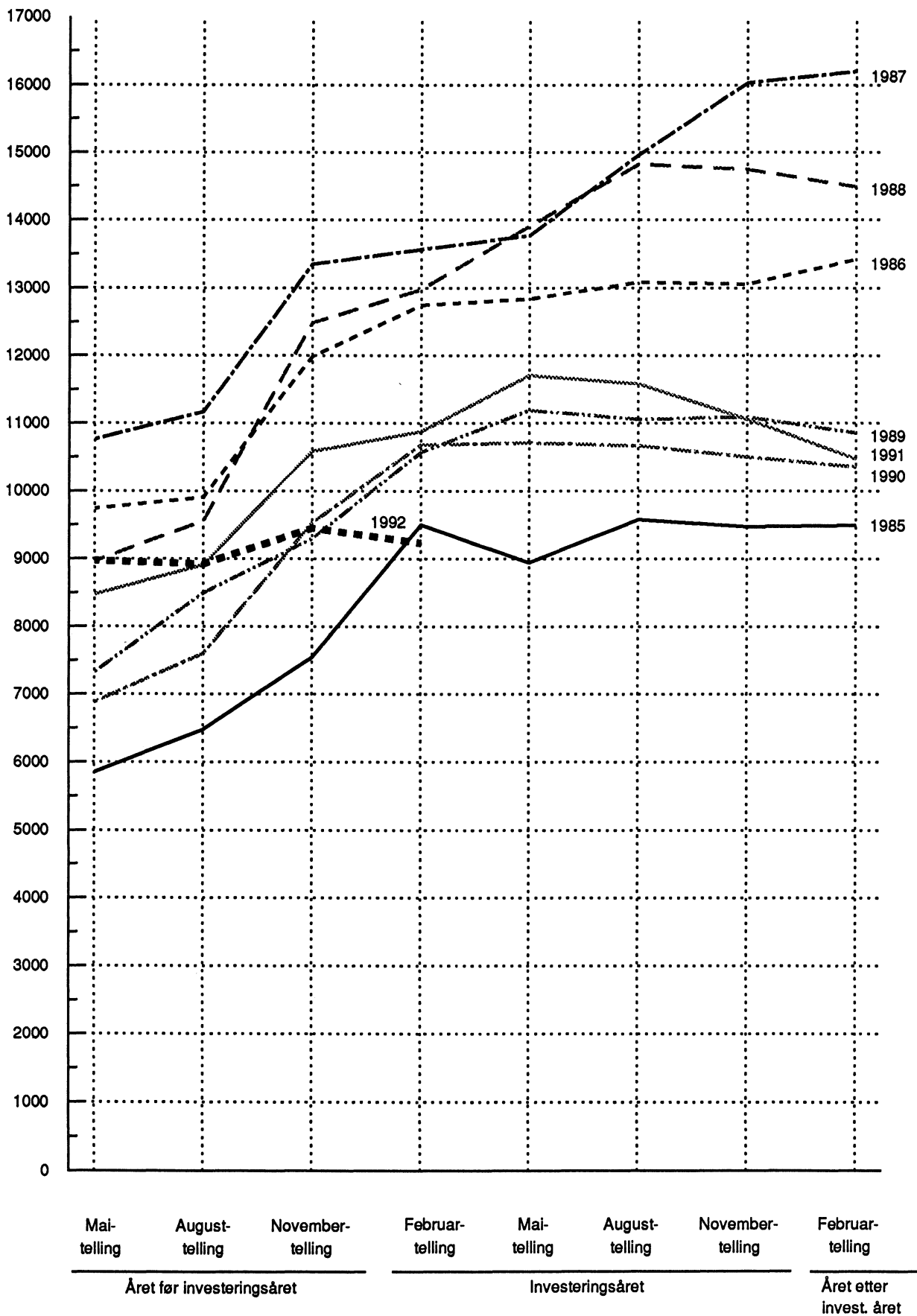

Figur 4. Utførte investeringer i industri. Kvartal. Milloner kroner

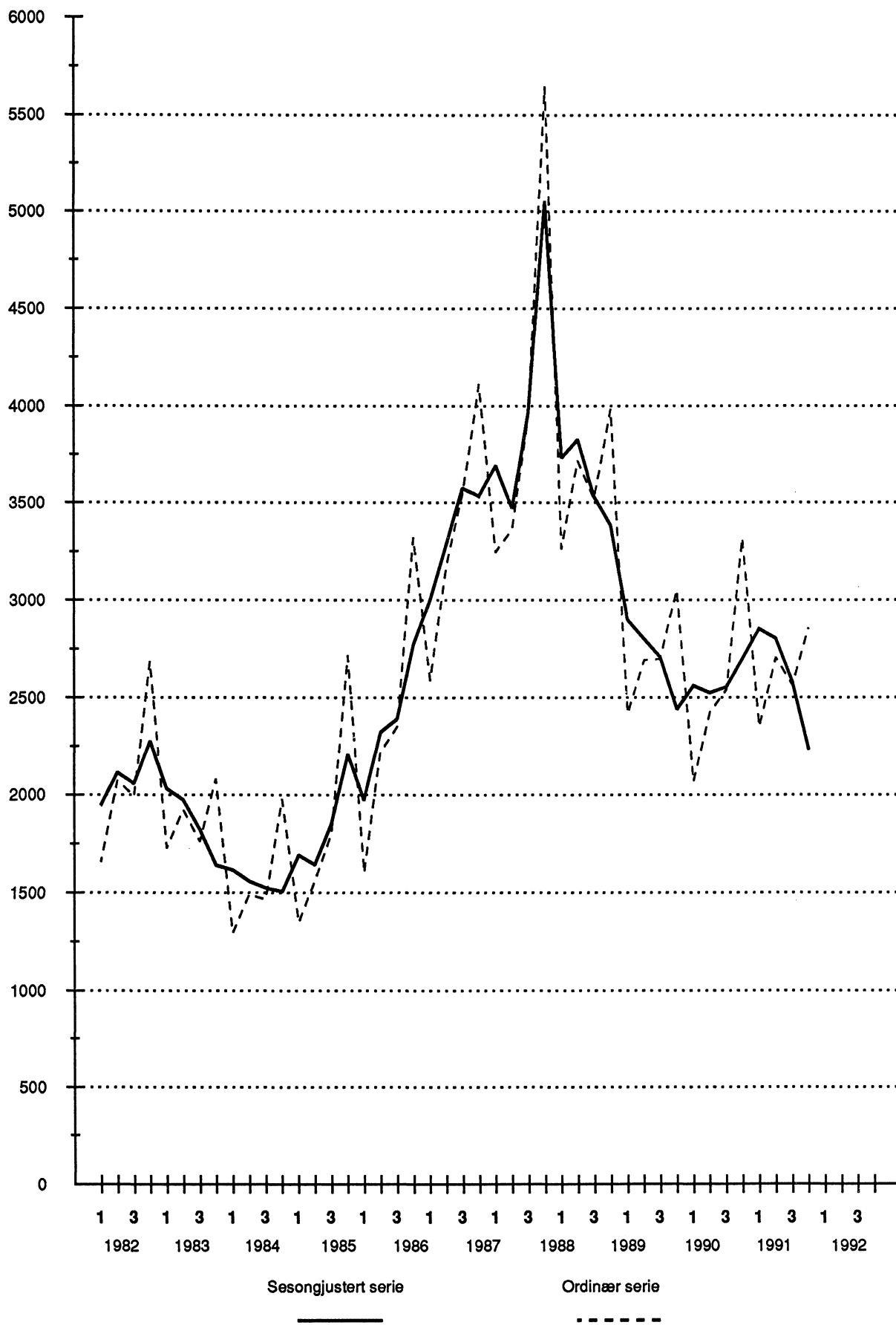

Figur 5. Investering i kraftforsyning registrert på forskjellige tidspunkt.
Millioner kroner

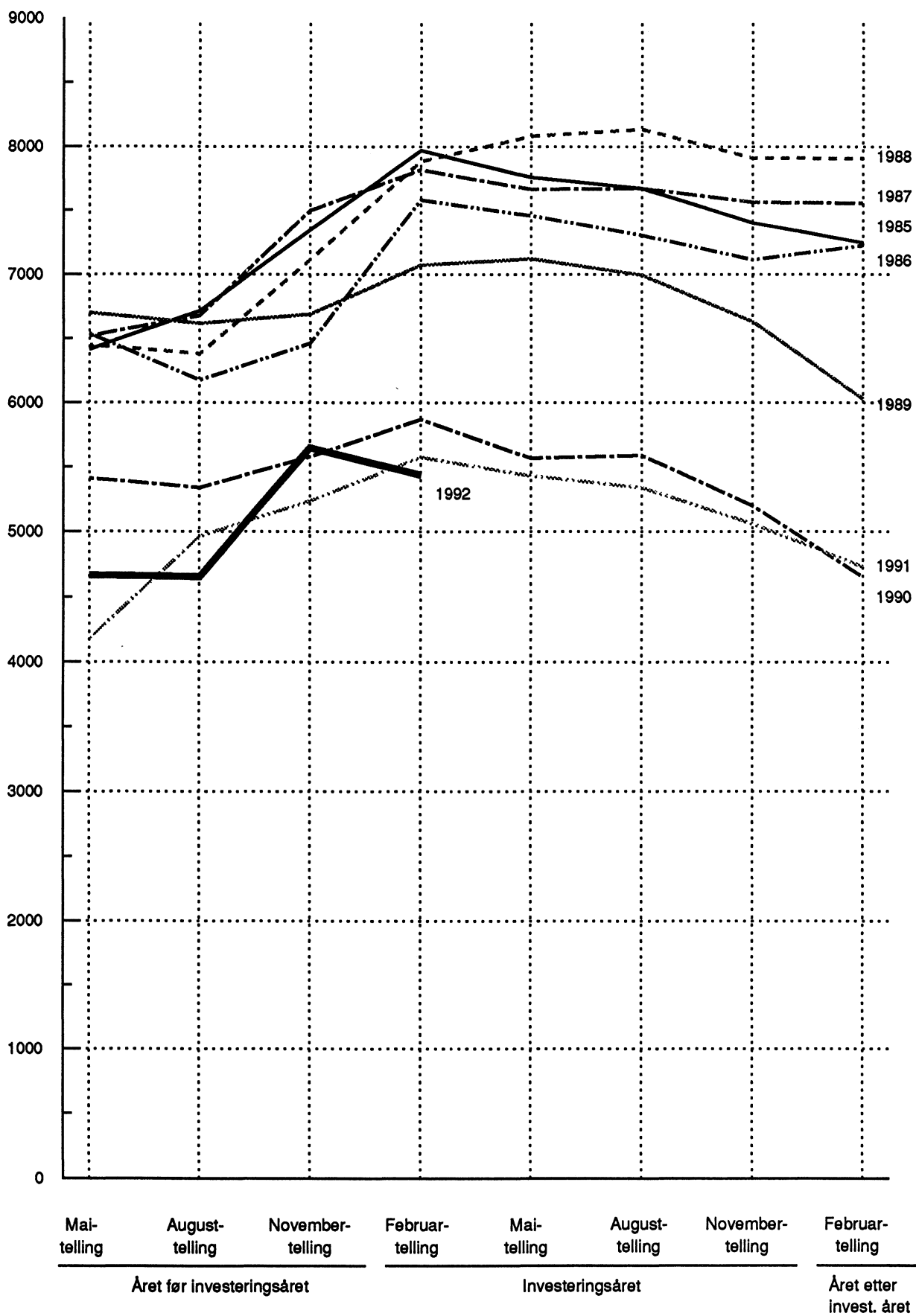

(SU nr. 13, 1992)

Byggearealstatistikk 1991. Endelige tall

Bruksareal i alt

Endelige tall fra Statistisk sentralbyrå viser at det i 1991 ble igangsatt arbeid med bare 4,1 mill kvm bruksareal. Dette er det laveste igangsettingsarealet som er registrert siden 1956. Det høyeste nivå på igangsatt bruksareal ble registrert i 1986 med 10,0 mill. kvm.

Totalt ble det i 1991 satt i gang arbeid med 22 prosent mindre bruksareal og fullført 23 prosent mindre bruksareal enn i 1990.

Andre bygg enn boliger

Figur 1. Bygg satt i gang. Andre bygg enn bolig. Bruksareal¹

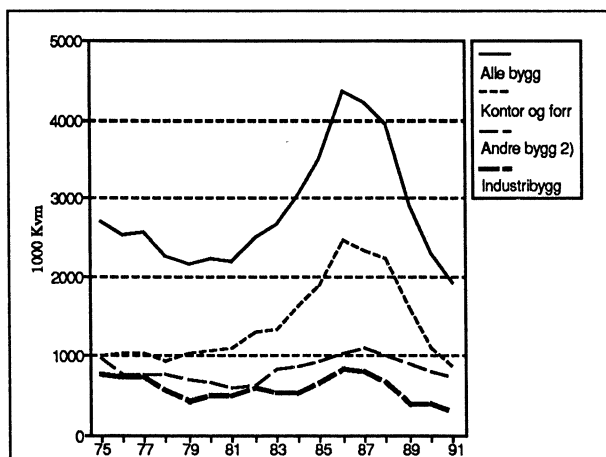

¹ Før 1. januar 1983 brutto gulvflate.

² Omfatter ikke bygg for jordbruk, skogbruk og fiske.

Figur 1 viser at byggeaktiviteten for andre bygg enn boliger nå er lavere enn i slutten av 70 årene. Nedgangen fra 1990 var på 17 prosent målt i kvm igangsatt bruksareal. Størst prosentvis nedgang var det for kategorien industribygg, med hele 30 prosent mindre igangsatt bruksareal enn i 1990. Det ble igangsatt 20 prosent mindre bruksareal til kontor- og forretningsbygg i 1991 enn i 1990.

Boliger

Boligbyggingen er nå nede på det laveste nivå som er registrert siden 1950. Den endelige statistikken viser at det ble igangsatt arbeid med 16912 leiligheter i 1991. Dette er 22 prosent lavere enn i 1990.

Figur 2. Bygg satt i gang. Antall leiligheter

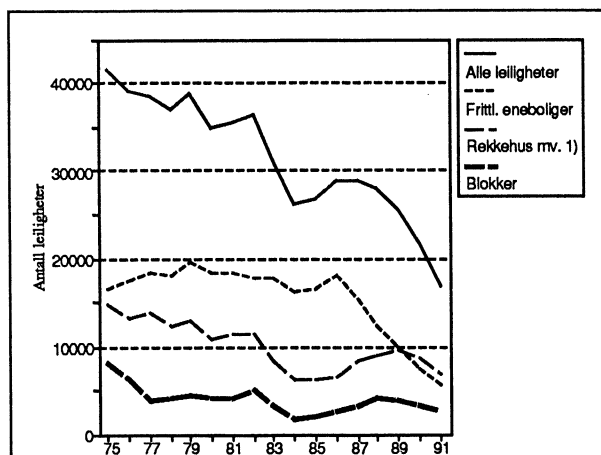

¹ Omfatter også tomannsboliger, terrassehus og andre småhus.

Det ble bare igangsatt bygging av 5 616 frittliggende eneboliger i 1991, en nedgang på 25 prosent fra 1990. Til sammenligning lå nivået på antall igangsatte eneboliger på mellom 15 og 19 tusen enheter pr. år fra 1967 (første året det foreligger opplysninger om antallet igangsatte eneboliger) og fram til og med 1987.

Antall igangsatte leiligheter i blokker, rekkehus, tomannsboliger og andre småhus var også betydelig lavere i 1991 enn i 1990.

Figur 3. Bygg satt i gang. Gjennomsnittlig bruksareal pr. leilighet

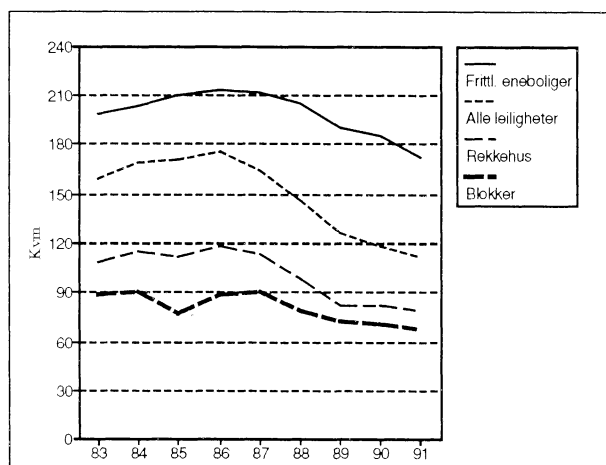

Gjennomsnittlig bruksareal for igangsatte boliger blir stadig mindre. Årsaken er dels at andelen igangsatte eneboliger synker, samtidig som boligarealet i hver enkelt boligtype blir mindre. I 1991 var gjennomsnittlig bruksareal for igangsatte leiligheter 112 m², mens tilsvarende tall for 1986 var 175 m².

Figur 4. Antall rom pr. igangsatt leilighet. Prosent av totalen. 1990

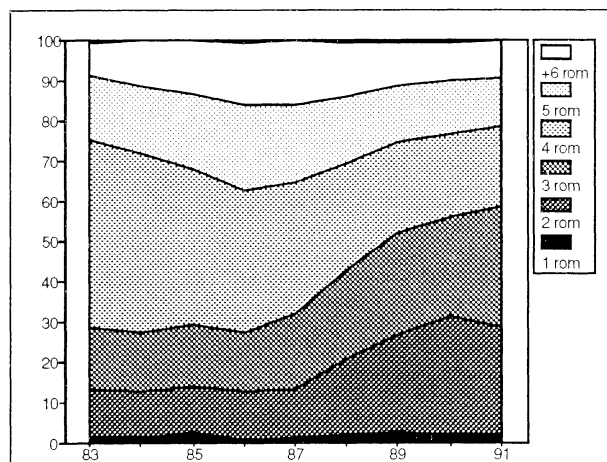

Gjennomsnittlig størrelse, målt etter antall rom (figur 4), har også endret seg vesentlig de siste årene. Nesten 60 prosent av alle boliger, som ble igangsatt i 1991, var 3 roms leiligheter eller mindre. Man må tilbake til begynnelsen av 50-årene for å finne tilsvarende andel små leiligheter.

Tabell 1. Bygg satt i gang. Boliger og bruksareal etter bygningstype

Bygningstype	Leiligheter		Hybler		Bruksareal til bolig		Bruksareal til annet enn bolig ¹	
	1990	1991	1990	1991	1990	1991	1990	1991
	1 000 m ²							
I alt	21 597	16 912	233	349	2 938	2 189	2 335	1 923
Boligbygg i alt	21 302	16 605	233	334	2 916	2 161	54	37
Eneboliger	14 363	11 059	28	41	2 078	1 500	2	2
Frittliggende eneboliger	7 438	5 616	6	9	1 395	988	1	1
Tomannsboliger, vertikalt delte	1 285	1 252	3	-	143	125	0	0
Tomannsboliger, horisontalt delte	2 099	1 685	16	8	240	181	0	0
Røkkehus	3 315	2 419	3	24	281	198	1	1
Terrassehus	226	87	-	-	19	8	-	-
Boligbygg med flere leiligheter	6 348	5 131	147	279	575	475	39	27
Andre småhus	1 892	1 583	-	13	140	124	1	1
Blokker 3-4 etasjer	1 630	1 561	9	52	159	149	6	7
Blokker 5 etasjer og over	1 732	1 042	99	106	175	99	7	3
Andre hustyper	1 094	945	39	108	102	103	25	16
Tilbygg og påbygg	591	415	58	14	263	187	12	8
Andre bygg enn boliger, i alt	295	307	-	15	22	27	2 282	1 886
Produksjonsbygg for bergverksdrift og industri	6	2	-	-	1	0	399	281
Kontor og forretningsbygg mv.	135	148	-	3	13	12	1 096	875
Hotell- og restaurantbygg	1	4	-	-	0	1	87	32
Undervisning og forskningsbygg	-	-	-	-	0	3	147	143
Bygg for helsestell og sosial omsorg	95	50	-	12	3	3	88	125
Forsamlingshus	3	7	-	-	0	1	97	142
Andre bygg ¹	55	96	-	-	5	7	367	289

¹ Tallene omfatter ikke bygg for jordbruk, skogbruk og fiske.

Tabell 2. Fullførte bygg. Boliger og bruksareal etter bygningstype

Bygningstype	Leiligheter		Hybler		Bruksareal til bolig		Bruksareal til annet enn bolig ¹	
	1990	1991	1990	1991	1990	1991	1990	1991
	1 000 m ²							
I alt	26 478	21 511	642	178	3 736	2 850	2 995	2 332
Boligbygg i alt	26 130	21 176	612	178	3 706	2 826	65	59
Eneboliger	17 855	13 885	30	14	2 716	1 974	3	3
Frittliggende eneboliger	9 662	7 009	4	2	1 866	1 311	2	1
Tomannsboliger, vertikalt delte	1 467	1 265	1	1	176	132	-	0
Tomannsboliger, horisontalt delte	2 882	2 064	23	11	343	234	0	0
Røkkehus	3 531	3 365	2	-	299	277	1	1
Terrassehus	313	182	-	-	31	19	1	-
Boligbygg med flere leiligheter	7 637	6 774	554	152	693	631	54	46
Andre småhus	1 756	1 850	10	-	133	140	1	1
Blokker 3-4 etasjer	2 077	1 996	291	90	197	190	7	7
Blokker 5 etasjer og over	2 528	1 941	206	10	252	183	21	7
Andre hustyper	1 276	987	47	52	111	118	25	32
Tilbygg og påbygg	638	517	28	12	298	222	9	9
Andre bygg enn boliger, i alt	348	335	30	-	29	24	2 930	2 273
Produksjonsbygg for bergverksdrift og industri	3	2	-	-	1	0	424	293
Kontor og forretningsbygg mv.	283	146	5	-	23	12	1 513	1 052
Hotell- og restaurantbygg	-	2	-	-	-	0	184	78
Undervisning og forskningsbygg	-	-	-	-	-	-	161	206
Bygg for helsestell og sosial omsorg	22	59	25	-	2	3	125	173
Forsamlingshus	9	1	-	-	1	0	125	123
Andre bygg ¹	31	125	-	-	3	8	397	348

¹ Tallene omfatter ikke bygg for jordbruk, skogbruk og fiske.

Tabell 3. Bygg satt i gang. Bollger og bruksareal til bolig. Bruksareal til annet enn bolig, etter brukers næring. Fylke

	Boliger i alt		Bruksareal til bolig		Bruksareal til annet enn bolig											
					I alt ¹		Bergverksdrift og industri		Varehandel, bank, finans og forsikring		Undervisning og forskning		Helse og veterinærvesen		Annen virksomhet ¹	
					1990	1991	1990	1991	1990	1991	1990	1991	1990	1991	1990	1991
					1 000 m ²											
I alt	21830	17261	2938	2189	2335	1923	398	191	417	291	137	157	91	59	1293	1123
Østfold . .	1229	866	151	106	133	153	28	53	19	6	3	20	5	2	77	71
Akershus	2141	1390	319	197	125	160	12	28	25	41	5	15	0	4	83	73
Oslo . . .	1923	1845	233	191	252	190	1	0	96	32	5	1	9	5	141	152
Hedmark	747	885	107	111	129	107	20	9	11	6	1	3	1	1	96	88
Oppland	998	893	142	111	163	115	17	5	16	10	14	2	3	5	113	92
Buskerud	1437	766	191	104	160	64	20	8	29	6	19	4	18	2	75	45
Vestfold .	992	1034	132	116	126	96	36	17	15	18	18	2	9	4	47	56
Telemark	585	529	80	63	69	52	15	3	6	7	5	2	1	3	43	38
Aust-Agder . .	551	355	72	48	48	58	11	3	4	5	3	1	0	0	29	48
Vest-Agder . .	849	734	116	92	92	65	23	16	15	6	8	5	9	2	37	37
Rogaland	2083	1614	305	236	207	148	58	51	48	29	3	7	1	4	97	57
Hordaland . . .	2330	1546	321	214	214	171	31	32	49	38	16	23	2	3	118	76
Sogn og Fjordane	610	500	96	65	60	55	10	9	9	3	6	5	0	10	35	28
Møre og Romsdal	1069	995	154	126	132	82	44	22	17	7	4	4	2	1	65	48
Sør-Trøndelag	1466	864	180	119	132	153	30	18	11	36	12	33	26	6	53	60
Nord-Trøndelag	839	515	106	67	88	67	16	11	21	22	2	4	2	1	46	30
Nordland	927	901	113	104	113	84	22	3	14	11	10	9	0	3	69	58
Troms . .	733	715	85	78	59	58	4	4	9	7	3	7	2	3	40	37
Finnmark	321	314	35	40	33	43	2	1	3	1	1	9	0	1	28	31

¹ Tallene omfatter ikke bygg for jordbruk, skogbruk og fiske.

Tabell 4. Fullførte bygg. Boliger og bruksareal til bolig. Bruksareal til annet enn bolig, etter brukers næring. Fylke

	Boliger i alt		Bruksareal til bolig		Bruksareal til annet enn bolig											
					I alt ¹		Bergverksdrift og industri		Varehandel, bank, finans og forsikring		Undervisning og forskning		Helse og veterinærvesen		Annen virksomhet ¹	
					1990	1991	1990	1991	1990	1991	1990	1991	1990	1991	1990	1991
					1 000 m ²											
I alt	27120	21689	3736	2850	2995	2332	440	323	496	430	176	188	89	128	1795	1262
Østfold . .	1633	1150	211	138	153	106	21	18	14	13	19	16	2	7	96	53
Akershus	2528	2098	387	321	227	217	18	26	35	96	26	4	2	2	146	88
Oslo . . .	3581	2258	378	239	418	256	17	5	73	73	2	3	17	4	309	172
Hedmark	906	857	137	116	165	98	23	16	24	11	1	11	5	1	113	58
Oppland	980	1034	152	134	128	141	15	11	18	8	7	12	3	2	86	108
Buskerud	1581	1123	229	149	150	117	20	20	35	8	2	4	5	2	88	82
Vestfold .	1436	1186	200	140	147	122	54	24	8	28	6	18	9	4	69	49
Telemark	659	599	98	81	99	85	18	6	5	14	8	6	2	0	65	58
Aust-Agder . .	658	485	84	68	77	55	23	10	9	4	3	11	5	0	37	30
Vest-Agder . .	1025	756	154	97	131	85	25	23	25	6	6	8	7	2	67	45
Rogaland	2595	2149	376	315	277	207	45	42	87	72	10	5	0	1	134	87
Hordaland . . .	2966	2118	407	301	294	185	36	50	66	23	40	17	2	2	150	94
Sogn og Fjordane	662	609	106	92	89	69	14	5	14	9	14	4	5	6	41	45
Møre og Romsdal	1202	1081	191	158	155	96	41	25	33	14	5	10	0	1	77	46
Sør-Trøndelag	1469	1358	209	168	132	112	17	19	11	14	12	9	6	23	86	48
Nord-Trøndelag	910	717	130	99	107	94	33	11	5	14	0	1	4	2	65	66
Nordland	952	913	120	105	113	97	9	7	20	12	4	9	1	2	79	65
Troms . .	1032	869	123	94	77	153	8	3	9	9	6	38	5	66	49	37
Finnmark	345	329	42	35	57	36	3	1	4	3	4	3	8	0	38	29

¹ Tallene omfatter ikke bygg for jordbruk, skogbruk og fiske.

(SU nr. 13, 1992)

BYGGEVIRKSOMHETEN I JANUAR 1992**Bruksareal i alt**

I januar 1992 ble det satt i gang arbeid med 245 300 m² bruksareal, viser Statistisk sentralbyrås månedlige byggearealstatistikk. Dette er 17,9 prosent mindre enn i januar 1991. Det ble fullført 344 000 m² bruksareal, som er 41,0 prosent mindre enn i januar 1991.

Boliger

Det ble igangsatt 1 025 boliger (leiligheter og hybler) i januar 1992. Dette er 24,6 prosent færre enn i januar 1991.

Tallet på fullførte boliger i januar 1992 ble 1 288, som er 43,8 prosent færre enn i januar 1991.

Andre bygg

For andre bygg (unntatt bygg for jordbruk, skogbruk og fiske) ble det i januar 1992 satt i gang arbeid med 128 500 m² bruksareal, en nedgang på 7,3 prosent fra januar 1991.

I januar 1992 ble det fullført 166 600 m² bruksareal i andre bygg, en nedgang på 39,2 prosent fra januar 1991.

Usikkerhet ved månedsstatistikken

Den månedlige byggearealstatistikken viser foreløpige tall. Den gir systematisk noe for lave verdier, men tilnærmet riktig endring fra året før.

Statistikken bygger på oppgaver fra Grunneiendoms-, Adresse- og Bygningsregisteret (GAB). Tidligere undersøkelser har vist at bygningene blir registrert igangsatt gjennomsnittlig 1 til 2 måneder for sent. Det betyr at månedstallene også gir et noe forsinket signal på store svigninger i markedet.

Statistisk sentralbyrå publiserer også kvartalsvis byggearealstatistikk, som er mer oppdatert enn månedstallene. Kvartalsheftene inneholder også statistikk over godkjente bygg og byggearealstatistikk fordelt på kommuner. Endelige tall publiseres i den årlige byggearealstatistikken.

Bygg satt i gang

Periode	Antall boliger	Bruksareal i 1000 m ²		
		I alt ¹	Bolig	Andre bygg ¹
Januar 1991	1359	298,8	160,1	138,6
Januar 1992	1025	245,3	116,8	128,5
Endring i pst. .	-24,6	-17,9	-27,0	-7,3

¹ Tallene omfatter ikke bygg for jordbruk, skogbruk og fiske.

Bygg fullført

Periode	Antall boliger	Bruksareal i 1000 m ²		
		I alt ¹	Bolig	Andre bygg ¹
Januar 1991	2290	583,4	309,4	273,9
Januar 1992	1288	344,0	177,4	166,6
Endring i pst. .	-43,8	-41,0	-42,7	-39,2

¹ Tallene omfatter ikke bygg for jordbruk, skogbruk og fiske.

Figur 1. Boliger satt i gang.

Sesongjusterte tall, 3 mnd. glidende gjennomsnitt

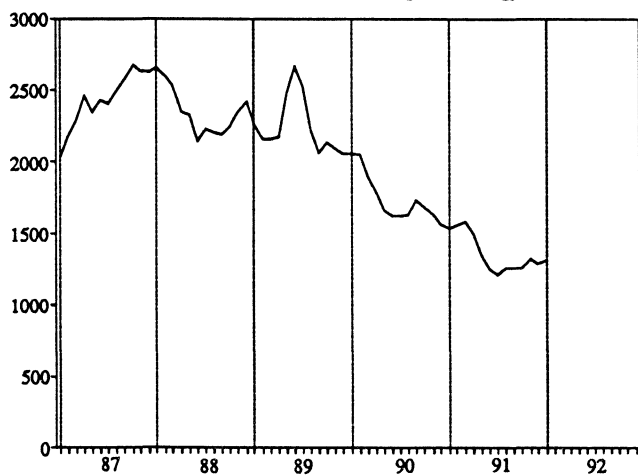
**Figur 2. Boliger under arbeid.¹**

Sesongjusterte tall, 3 mnd. glidende gjennomsnitt

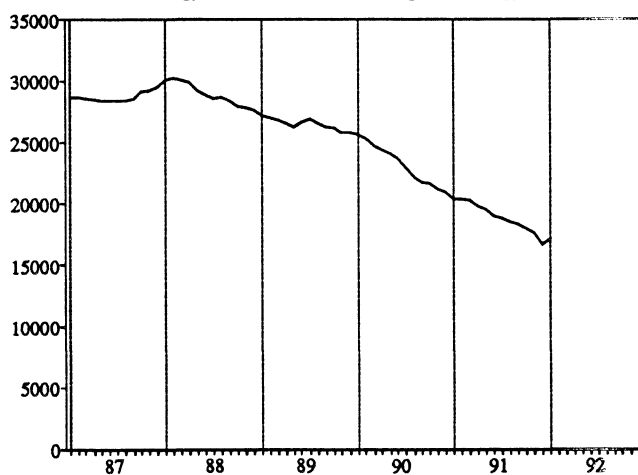
¹ Seriene er justert bakover, tilpasset nye utarbeidingsrutiner fra januar 1991.**Figur 3. Andre bygg satt igang.¹ Bruksareal i 1000 m²**

Sesongjusterte tall, 3 mnd. glidende gjennomsnitt

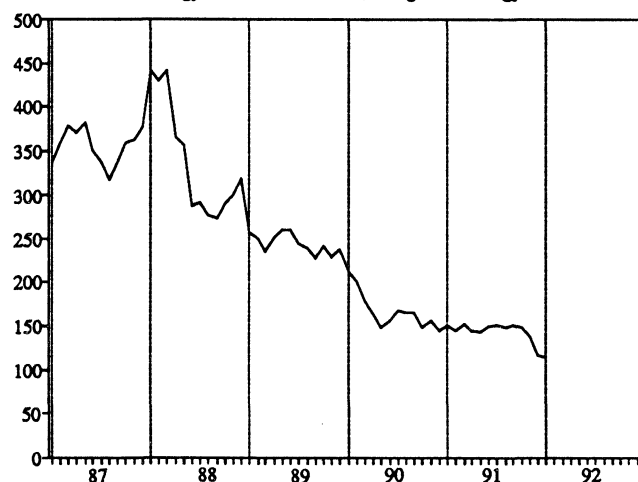
¹ Tallene omfatter ikke bygg for jordbruk, skogbruk og fiske.**Figur 4. Bygg under arbeid.^{1,2} Bruksareal i 1000 m²**

Sesongjusterte tall, 3 mnd. glidende gjennomsnitt

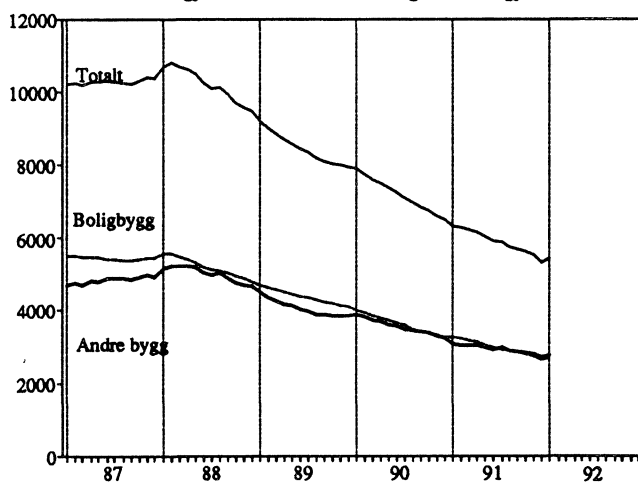
¹ Tallene omfatter ikke bygg for jordbruk, skogbruk og fiske.² Seriene er justert bakover, tilpasset nye utarbeidingsrutiner fra januar 1991.

Tabell 1. Byggevirksomheten i januar. Bygg. 30 m2 og over

			Bygg satt i gang		Bygg i arbeid 2)	Bygg fullført
			Januar	Pr. 31. januar	Januar	
BOLIGER	Antall	1991	1359	20085	2290	
	"	1992	1025	16903	1288	
Bruksareal til boliger	1000 m2	1991	160.1	3175.6	309.4	
	"	1992	116.8	2631.9	177.4	
ANDRE BYGG						
Bruksareal til annet enn bolig 1)	"	1991	138.6	3002.5	273.9	
	"	1992	128.5	2676.8	166.6	
Bergverksdrift og industri	"	1991	20.3	492.8	29.8	
	"	1992	16.7	448.8	19.8	
Varehandel, bank, finans og forsikring	"	1991	19.3	578.1	61.6	
	"	1992	17.9	455.9	26.8	
Hotell- og restaurantvirksomhet	"	1991	7.8	79.3	4.8	
	"	1992	4.0	57.5	2.7	
Offentlig administrasjon	"	1991	19.2	235.2	31.0	
	"	1992	34.5	256.5	13.2	
Undervisning og forskning	"	1991	3.3	183.4	16.2	
	"	1992	2.7	164.6	12.0	
Helse- og veterinærvesen	"	1991	3.1	180.3	2.8	
	"	1992	1.2	91.5	18.9	
Annen virksomhet 1)	"	1991	65.7	1253.5	127.7	
	"	1992	51.3	1201.9	73.2	
BOLIGER OG ANDRE BYGG						
Bruksareal i alt 1)	"	1991	298.8	6178.1	583.4	
	"	1992	245.3	5308.7	344.0	

1) Tallene omfatter ikke bygg for jordbruk, skogbruk og fiske.

2) Det er brudd i statistikken fra januar 1991 pga. nye utarbeidingsrutiner.

Tabell 2. Bygg satt i gang januar. Bygg. 30 m2 og over. Fylke

	Tallet på boliger		Bruksareal til bolig		Bruksareal til annet enn bolig 1)		Bruksareal i alt 1)	
	1991	1992	1991	1992	1991	1992	1991	1992
	1 000 m2							
I ALT	1359	1025	160.1	116.8	138.6	128.5	298.8	245.3
Østfold	35	114	4.9	8.9	5.1	7.5	9.9	16.4
Akershus	85	68	13.3	8.8	3.3	9.7	16.6	18.5
Oslo	367	17	34.4	4.2	24.2	24.9	58.6	29.1
Hedmark	49	27	5.6	3.7	5.3	3.0	10.8	6.7
Oppland	23	124	2.5	5.5	4.5	13.0	7.1	18.5
Buskerud	42	31	6.4	4.1	2.0	9.5	8.4	13.7
Vestfold	42	113	5.1	11.4	1.8	2.1	6.9	13.6
Telemark	36	34	4.7	4.7	5.6	3.6	10.3	8.4
Aust-Agder	27	30	3.1	3.8	3.9	4.1	6.9	7.9
Vest-Agder	97	33	10.7	4.7	7.0	2.4	17.6	7.1
Rogaland	106	105	17.2	14.8	11.2	10.0	28.3	24.8
Hordaland	209	85	24.5	12.9	12.7	14.1	37.2	27.0
Sogn og Fjordane	28	31	3.8	4.0	9.2	4.8	13.1	8.8
Møre og Romsdal	29	36	3.9	5.0	2.9	5.5	6.9	10.5
Sør-Trøndelag	69	87	7.5	10.3	8.1	1.6	15.6	11.9
Nord-Trøndelag	49	18	3.7	3.4	4.9	6.2	8.6	9.7
Nordland	28	49	4.0	4.3	15.4	2.6	19.4	6.8
Troms	31	19	3.9	1.8	11.1	2.3	14.9	4.1
Finnmark	7	4	0.9	0.4	0.5	1.4	1.5	1.8

1) Tallene omfatter ikke bygg for jordbruk, skogbruk og fiske.

Tabell 3. Bygg i arbeid pr. 31. januar 2). bygg. 30 m2 og over. Fylke

	Tallet på boliger		Bruksareal til bolig		Bruksareal til annet enn bolig 1)		Bruksareal i alt 1)	
	1991	1992	1991	1992	1991	1992	1991	1992
	1 000 m2							
I ALT	20085	16903	3175.6	2631.9	3002.5	2676.8	6178.1	5308.7
Østfold	926	839	143.9	125.3	156.6	151.1	300.4	276.4
Akershus	2843	2337	482.4	397.4	353.7	363.8	836.1	761.2
Oslo	1199	844	173.6	127.1	198.6	185.7	372.3	312.9
Hedmark	602	641	101.4	96.6	107.1	120.4	208.5	217.0
Oppland	864	905	143.3	133.2	151.5	157.9	294.8	291.1
Buskerud	1671	1336	269.0	218.6	281.4	209.4	550.4	428.0
Vestfold	816	817	125.0	115.4	90.9	78.3	215.9	193.7
Telemark	678	624	119.2	101.2	105.4	74.3	224.5	175.6
Aust-Agder	505	403	79.2	62.2	80.9	79.9	160.1	142.1
Vest-Agder	882	790	120.9	110.6	82.7	64.1	203.6	174.7
Rogaland	1672	1215	287.8	212.5	229.1	180.1	516.8	392.7
Hordaland	2023	1415	331.7	243.4	303.6	282.0	635.3	525.4
Sogn og Fjordane	816	726	146.2	119.6	95.0	78.4	241.2	197.9
Møre og Romsdal	908	905	162.5	143.0	137.3	132.6	299.7	275.6
Sør-Trøndelag	1347	987	183.3	148.9	149.8	193.9	333.1	342.8
Nord-Trøndelag	585	483	82.4	72.1	109.4	80.7	191.8	152.8
Nordland	923	939	125.3	118.8	167.1	138.0	292.4	256.8
Troms	595	468	72.1	58.8	169.9	65.9	242.0	124.7
Finnmark	230	229	26.6	27.1	32.7	40.0	59.2	67.1

1) Tallene omfatter ikke bygg for jordbruk, skogbruk og fiske.

2) Det er brudd i statistikken fra januar 1991 pga. nye utarbeidingsrutiner.

Tabell 4. Bygg fullført januar. Bygg. 30 m2 og over. Fylke

	Tallet på boliger		Bruksareal til bolig		Bruksareal til annet enn bolig 1)		Bruksareal i alt 1)	
	1991	1992	1991	1992	1991	1992	1991	1992
	1 000 m2							
I ALT	2290	1288	309.4	177.4	273.9	166.6	583.4	344.0
Østfold	141	42	17.9	6.4	5.0	4.1	23.0	10.5
Akershus	195	90	34.6	13.7	43.3	17.2	77.9	30.9
Oslo	418	51	39.3	6.6	41.6	1.8	80.9	8.5
Hedmark	69	35	10.1	5.8	18.5	8.5	28.6	14.4
Oppland	95	44	11.8	5.3	13.1	8.3	24.9	13.6
Buskerud	154	60	19.3	9.7	14.0	25.9	33.2	35.5
Vestfold	138	101	14.9	12.6	3.1	9.3	18.1	21.9
Telemark	59	44	10.6	7.8	9.8	5.6	20.4	13.4
Aust-Agder	46	29	5.9	3.9	1.7	3.8	7.6	7.8
Vest-Agder	65	50	9.1	6.5	7.1	1.2	16.2	7.7
Rogaland	201	175	28.8	23.6	26.1	11.8	54.9	35.4
Hordaland	167	165	27.3	22.8	24.4	12.7	51.7	35.4
Sogn og Fjordane	58	18	9.7	3.3	8.1	1.4	17.7	4.7
Møre og Romsdal	89	82	14.1	10.4	13.5	9.9	27.7	20.3
Sør-Trøndelag	84	61	13.3	8.3	9.7	3.3	23.0	11.6
Nord-Trøndelag	132	74	19.5	9.0	14.2	27.4	33.7	36.4
Nordland	86	84	10.1	11.6	11.1	7.2	21.1	18.8
Troms	67	63	10.0	7.7	7.8	5.4	17.8	13.1
Finnmark	26	20	3.1	2.5	1.9	1.6	5.1	4.1

1) Tallene omfatter ikke bygg for jordbruk, skogbruk og fiske.

(SU nr. 13, 1992)

Petroleumsprodukter. Salg i februar 1992

I følge foreløpige oppgaver ble det solgt 601 mill. liter petroleumsprodukter i februar 1992. Dette var en økning på 2,3 prosent i forhold til februar 1991. Det var 20 utkjøringsdager i februar både i 1991 og i 1992.

Hittil i 1992 er det solgt 1 191 mill. liter, en nedgang på 1,5 prosent fra samme periode året før. Holdes salget av bunkers utenfor var nedgangen på 2,9 prosent. Salget av bilbensin gikk ned med 1,7 prosent. 51,4 prosent av bilbensinen var blyfri mot 42,9 prosent i samme periode året før. Salget av fyringsparafin og fyringsolje nr. 1 og nr. 2 gikk samlet ned med 21,5 prosent. Salget av tung fyringsolje viser en nedgang på 3,5 prosent.

I de siste tolv månedene ble det solgt 7 964 mill. liter petroleumsprodukter, en nedgang på 4,2 prosent sammenliknet med tilsvarende periode ett år tidligere.

Leveranser av råstoff til petrokjemisk industri er ikke med i tallene. En bør ellers merke seg at tallene i oversikten ikke viser forbruket, men salget. For å komme fram til forbruket må en korrigere for lagerendringer hos brukerne.

Statistikken utarbeides i samarbeid med Norsk Petroleumsinstitutt. For nærmere opplysninger om prinsipper og definisjoner som nyttes i statistikken, kontakt Norsk Petroleumsinstitutt eller Statistisk sentralbyrå.

Figur 1 Salg av bilbensin 1989 - 1992. Mill. liter. Foreløpige tall

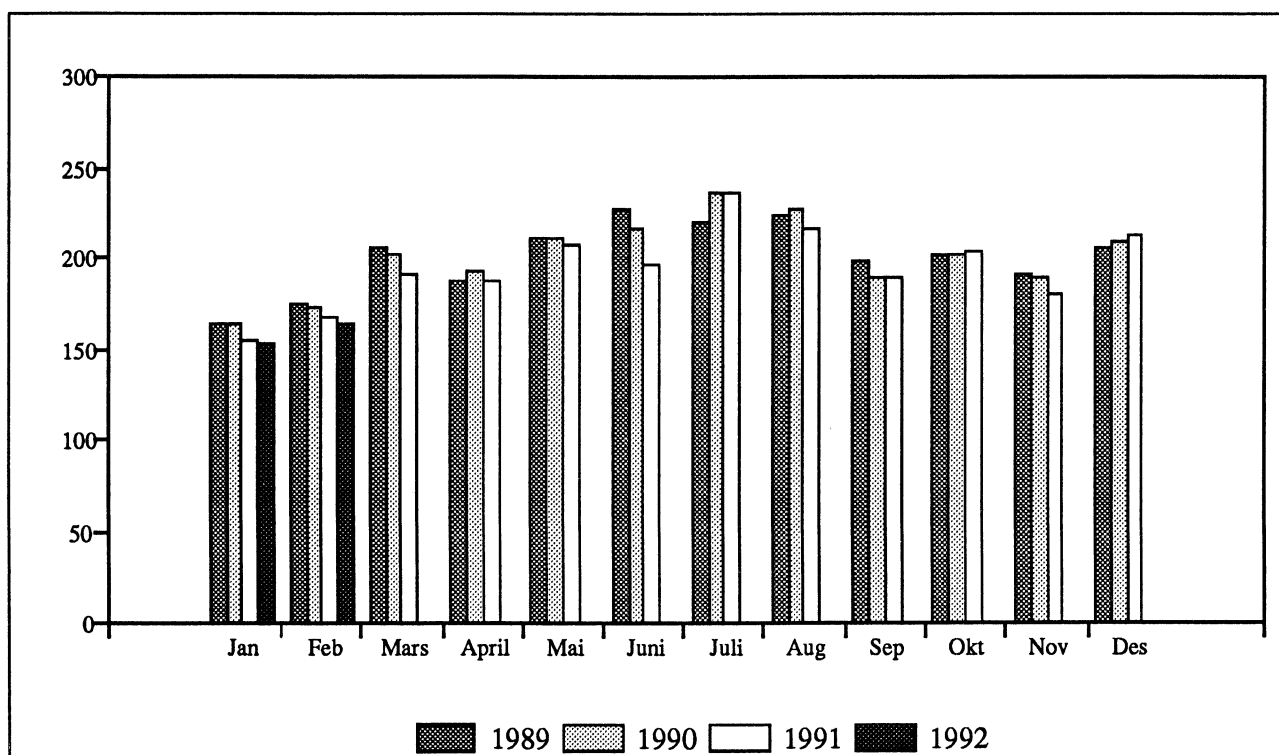

Tabell 1. Salg av petroleumsprodukter 1). Mill. liter. Foreløpige tall

	Tolvmånedersperioder			Januar-februar			Februar	
	Mars 1990	Mars 1991	Endring	1991	1992	Endring	1991	1992
	t.o.m. feb. 1991	t.o.m. feb. 1992	i prosent					
Totalt salg	8 317	7 964	-4,2	1 209	1 191	-1,5	587	601
Bilbensin	2 397	2 341	-2,4	322	317	-1,7	168	165
Av dette: Blyfri	900	1 121	24,6	138	163	17,8	73	85
Autodiesel	1 294	1 304	0,8	195	198	1,8	94	98
Fyringsparafin	213	184	-13,7	53	43	-18,6	24	21
Jetdrivstoff	607	614	1,2	72	90	25,4	33	47
Marine gassoljer	1 502	1 449	-3,5	199	218	9,9	95	110
Av dette: Bunkers	267	202	-24,2	25	28	9,9	14	15
Fyringsolje nr. 1	618	506	-18,1	118	97	-17,9	52	46
Fyringsolje nr. 2	313	243	-22,3	73	51	-29,6	35	24
Tung fyringsolje	693	587	-15,3	105	101	-3,5	53	54
Av dette: Bunkers	246	239	-3,1	32	45	39,7	16	24
Smøremidler	108	104	-3,5	16	16	1,6	7	8
Andre petroleumsprodukter 2)	572	632	10,5	57	59	4,0	26	29

1) Omfatter også bunkers, dvs. leveranser fra norske havner til skip i utenriksfart uansett skipenes nasjonalitet.

2) Omfatter flytende propan og butan (LPG), nafta, flybensin, ekstraksjonsbensin, white spirit, tungdestillater, veiolje og asfalt (bitumen).

Tabell 2. Total salg av petroleumsprodukter 1) etter kjøpergruppe. Mill. liter. Foreløpige tall

	Tolvmånedersperioder			Januar-februar			Februar	
	Mars 1990	Mars 1991	Endring	1991	1992	Endring	1991	1992
	t.o.m. feb. 1991	t.o.m. feb. 1992	i prosent					
Totalt salg	8 317	7 964	-4,2	1 209	1 191	-1,5	587	601
Jordbruk og skogbruk	88	66	-24,3	12	8	-31,6	5	4
Fiske og fangst	555	508	-8,5	77	77	0,9	38	39
Bergverk, industri og kraftforsyning	1 213	1 182	-2,5	192	192	-0,1	95	96
Bygg og anlegg	327	305	-6,5	20	19	-1,9	9	9
Boliger, forretningsbygg kontorer mv.	855	783	-8,5	176	155	-12,0	78	74
Transport	4 687	4 556	-2,8	653	667	2,1	325	340
Av dette: Bunkers	538	471	-12,4	62	78	26,2	32	41
Offentlig virksomhet	246	241	-2,0	44	36	-16,6	20	17
Annet salg 2)	347	323	-6,9	36	36	0,6	18	21

1) Se fotnote 1), tabell 1.

2) Omfatter oljeselskapenes eget forbruk, uspesifisert salg, leveranser til forsvaret, industriens direkte import mv.

Tabell 3. Innenlandsk salg av utvalgte petroleumsprodukter etter fylke 1). Mill. liter. Foreløpige tall

	Siste tolv måneder og med endringer fra tilsvarende periode ett år tidligere									
	Bilbensin		Autodiesel		Fyringsparafin		Fyringsolje nr. 1		Fyringsolje nr. 2	
	Mars 1991	Endring	Mars 1991	Endring	Mars 1991	Endring	Mars 1991	Endring	Mars 1991	Endring
	t.o.m. feb. 1992	i prosent	t.o.m. feb. 1992	i prosent	t.o.m. feb. 1992	i prosent	t.o.m. feb. 1992	i prosent	t.o.m. feb. 1992	i prosent
I alt	2 341	-2,4	1 302	0,9	183	-13,7	503	-18,4	242	-22,4
Østfold	137	-6,8	86	-4,6	16	-12,1	43	-20,0	6	-33,4
Akershus	259	-2,5	105	0,6	19	-18,5	49	-21,2	14	-22,8
Oslo	214	-3,3	86	-5,4	6	-11,5	58	-8,7	64	-8,1
Hedmark	121	-5,3	108	8,7	13	-12,6	24	-43,0	3	-39,7
Oppland	123	-2,7	91	0,3	9	-14,3	17	-32,5	2	-26,1
Buskerud	156	-3,5	85	9,7	18	-10,4	38	-21,5	6	-32,1
Vestfold	116	-2,4	46	-9,1	11	-15,6	33	-5,5	9	-9,4
Telemark	98	-2,9	53	-3,4	8	-9,4	14	7,1	3	-29,3
Aust-Agder	60	-1,2	28	-0,5	5	-12,8	11	-6,6	3	-27,9
Vest-Agder	79	-3,0	37	2,9	6	-9,9	13	-18,6	14	-15,3
Rogaland	173	0,1	75	3,1	10	-12,4	32	-13,1	18	-15,9
Hordaland	186	-0,1	80	7,4	16	-13,7	32	-11,3	22	-19,8
Sogn og Fjordane	51	0,5	35	3,5	3	-15,6	9	-27,4	11	-19,8
Møre og Romsdal	111	-0,6	65	8,7	7	-11,9	16	-38,1	9	-13,2
Sør-Trøndelag	141	-2,2	89	-1,5	9	-15,1	26	-14,4	11	-27,6
Nord-Trøndelag	74	-2,6	59	6,8	3	-24,3	9	-49,8	6	-27,8
Nordland	122	-1,6	83	-1,7	12	-17,2	29	-6,6	16	-47,4
Troms	78	-0,3	49	-0,7	6	-22,0	24	-7,1	9	-25,7
Finnmark	42	-0,8	36	2,3	5	-13,9	18	-16,8	8	-14,3
Ikke fordelt 2)	0		6		1		9		7	

1) Statistikken baseres i prinsippet på leveringsadressen, dvs. at salget registreres i det fylket hvor kunden overtar produktet.

2) Omfatter bl.a. industriens direkte import.

(SU nr. 13, 1992)

Veitrafikkulykker med personskade. Februar 1992

(Forrige melding ble offentliggjort i SU nr. 9, 1992)

Foreløpige tall fra Statistisk sentralbyrå viser at 24 personer ble drept og 689 personer skadd i politirapporterte veitrafikkulykker i februar 1992. Tilsvarende foreløpige tall for februar 1991 viste at 19 personer ble drept og 613 personer skadd. Ifølge de siste reviderte tallene for februar 1991, har tallet på skadde personer økt til 707, mens tallet på drepte var uforandret. De reviderte tallene for hele året 1991 viser 323 drepte og 11 676 skadde, mens endelige tall for 1990 viser 332 drepte og 11 886 skadde personer.

Statistikken omfatter bare ulykker med personskade som er meldt til politiet. Dette påvirker antagelig bare tallet på skadde. En særskilt undersøkelse fra 1991 tyder imidlertid på at om lag to tredjedeler av personskadene faller utenfor. Det er spesielt fotgjenger- og sykkelulykker med et beskjedent skadeomfang som på denne måten blir underrapportert i den offisielle veitrafikkulykkesstatistikken.

Figur 1. Personer drept eller skadd, etter trafikantgruppe. Januar - februar 1982, 1989 - 1992

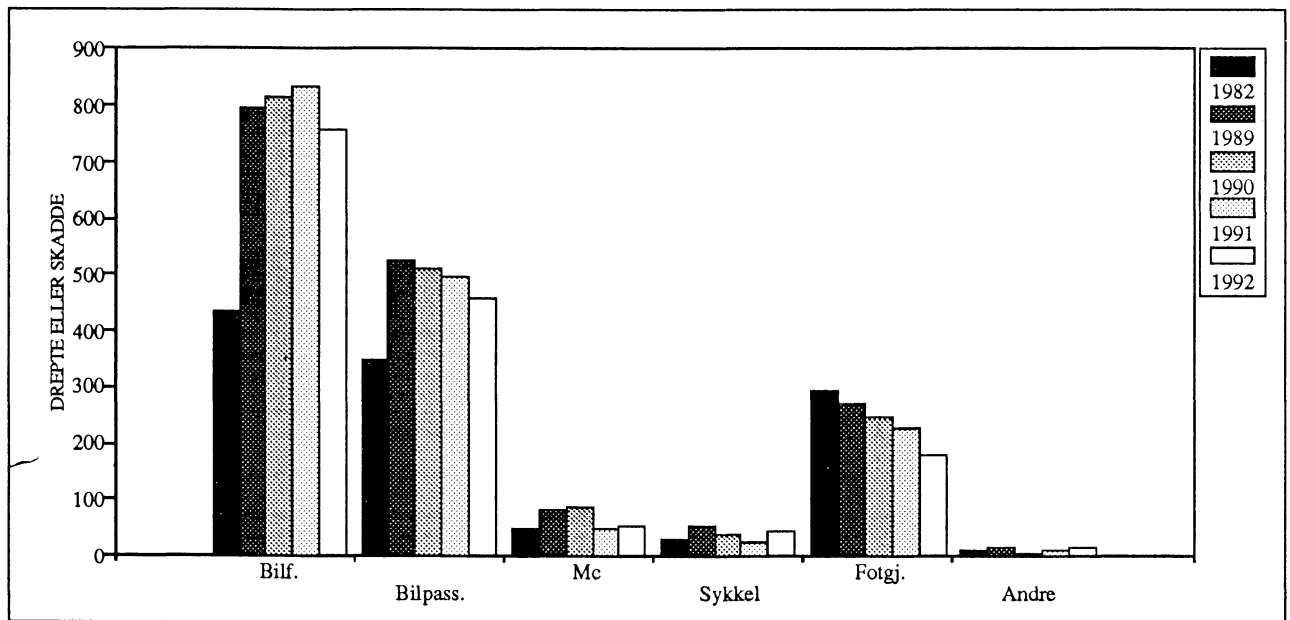

Tabell 1. Veltrafikkulykker og personer drept eller skadd, etter måned¹

	Ulykker med personskade				Personer drept eller skadd				Personer drept			
	1989	1990	1991	1992	1989	1990	1991	1992	1989	1990	1991	1992
I alt 2 måneder	1211	1219	1181	1073	1738	1699	1633	1497	51	34	53	52
Januar	604	618	653	533	832	838	907	784	25	17	34	28
Februar	607	601	528	540	906	861	726	713	26	17	19	24
Mars	549	718	594	-	782	1053	886	-	27	42	24	-
April	620	573	657	-	812	783	907	-	25	22	21	-
Mai	758	792	731	-	1031	1053	973	-	35	25	26	-
Juni	915	888	892	-	1280	1194	1238	-	36	24	36	-
Juli	777	780	807	-	1139	1139	1166	-	41	43	32	-
August	826	851	842	-	1166	1198	1131	-	32	28	33	-
September	720	806	828	-	971	1082	1092	-	25	25	20	-
Oktober	800	843	754	-	1061	1132	1015	-	29	28	25	-
November	680	690	672	-	920	952	940	-	38	33	27	-
Desember	638	641	694	-	971	933	1018	-	42	28	26	-
I alt 12 måneder	8494	8801	8652	-	11871	12218	11999	-	381	332	323	-

¹ Tallene for 1991 og 1992 er foreløpige og rettes opp etter hvert, mest for siste måned. Tallene for 1990 og tidligere år er endelige.

Tabell 2. Veltrafikkulykker og personer drept eller skadd. Fylke

Fylke	Ulykker med personskade				Personer drept eller skadd				Personer drept			
	Jan.-febr.		Februar		Jan.-febr.		Februar		Jan.-febr.		Februar	
	1991	1992	1991	1992	1991	1992	1991	1992	1991	1992	1991	1992
I alt	1181	1073	528	540	1633	1497	726	713	53	52	19	24
Østfold	71	65	26	37	95	72	36	41	1	5	1	4
Akershus	101	57	50	32	145	76	64	42	9	2	2	1
Oslo	135	119	69	55	168	156	85	71	5	2	-	-
Hedmark	72	59	31	31	104	95	46	55	5	2	3	1
Oppland	63	57	23	26	84	89	29	42	2	4	-	-
Buskerud	47	56	22	27	77	72	41	36	3	-	2	-
Vestfold	60	56	20	29	85	81	33	37	3	6	1	3
Tønsdal	51	43	20	17	86	63	36	22	2	3	-	2
Aust-Agder	30	27	11	12	46	48	13	18	-	2	-	-
Vest-Agder	55	44	26	27	75	63	35	36	1	2	1	1
Rogaland	89	84	37	44	120	101	46	49	2	4	-	3
Hordaland	91	90	40	41	126	121	53	50	2	4	-	-
Sogn og Fjordane	19	27	8	14	20	37	9	19	-	3	-	3
Møre og Romsdal	62	70	32	39	81	93	43	43	4	1	4	-
Sør-Trøndelag	62	61	26	34	82	99	33	45	6	2	2	-
Nord-Trøndelag	30	24	15	10	46	37	22	20	6	3	2	2
Nordland	73	72	31	36	91	105	42	47	1	6	1	3
Troms	51	42	30	21	79	64	46	30	-	1	-	1
Finnmark	19	20	11	8	23	25	14	10	1	-	-	-

Tabell 3. Veltrafikkulykker og personer drept eller skadd, etter trafikantgruppe. Fylke

Fylke	Personer drept eller skadd i februar 1992										
	Ulykker i alt	Drepte i alt	I alt	Bilførere	Bilpassasjerer	Motor sykkel	Moped	Sykkel	Fotgjengere	Akende o.l.	Andre
I alt	540	24	713	374	191	2	19	21	94	5	7
Østfold	37	4	41	26	7	-	2	2	4	-	-
Akershus	32	1	42	29	6	-	-	-	6	1	-
Oslo	55	-	71	36	14	-	-	3	18	-	-
Hedmark	31	1	55	30	22	-	1	-	2	-	-
Oppland	26	-	42	26	10	-	-	-	6	-	-
Buskerud	27	-	36	19	11	-	-	-	4	-	2
Vestfold	29	3	37	17	9	-	-	4	7	-	-
Telemark	17	2	22	11	8	-	-	-	3	-	-
Aust-Agder	12	-	18	10	7	-	1	-	-	-	-
Vest-Agder	27	1	36	17	11	1	2	1	4	-	-
Rogaland	44	3	49	19	11	-	6	4	9	-	-
Hordaland	41	-	50	27	8	-	4	3	7	-	1
Sogn og Fjordane	14	3	19	8	7	-	-	2	-	1	1
Møre og Romsdal	39	-	43	30	6	-	1	1	3	1	1
Sør-Trøndelag	34	-	45	27	7	-	1	-	10	-	-
Nord-Trøndelag	10	2	20	8	11	-	-	-	1	-	-
Nordland	36	3	47	21	19	1	-	1	5	-	-
Troms	21	1	30	10	13	-	1	-	4	-	2
Finmark	8	-	10	3	4	-	-	-	1	2	-

Figur 2. Personer drept etter alder. Januar - februar, 1989 - 1992

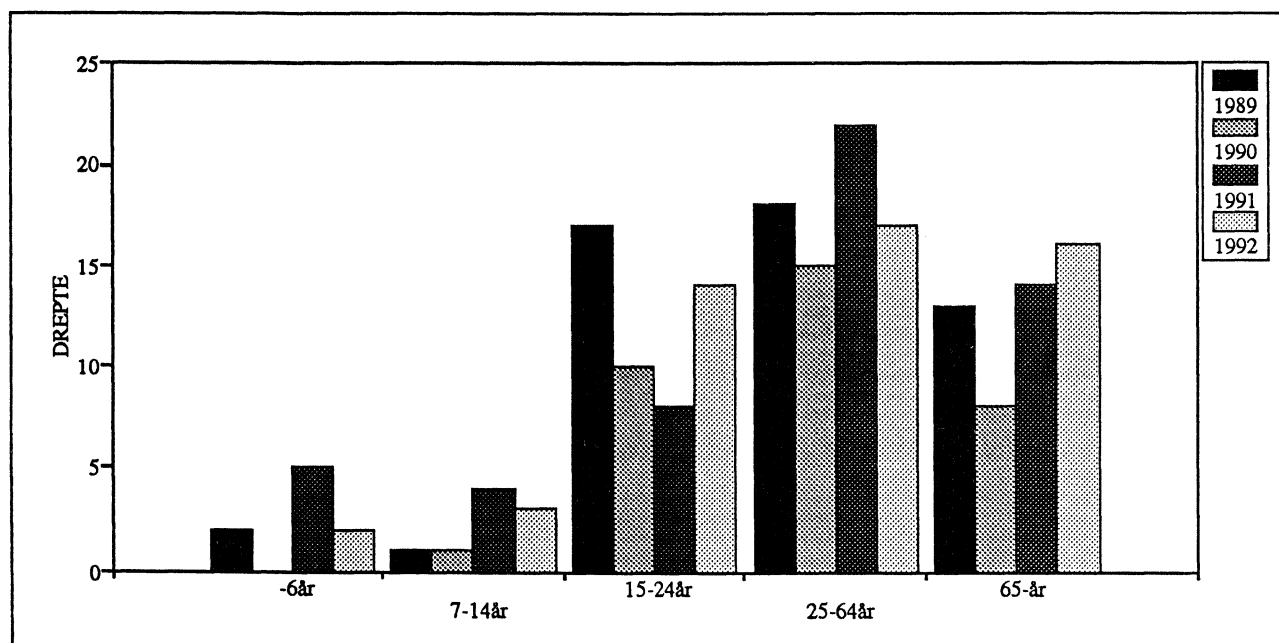

Tabell 4. Personer drept eller skadd, etter alder og trafikantgruppe

Trafikantgruppe	År	Personer drept i januar-februar						Personer drept	Personer drept eller skadd	
		Drepte i alt	-6 år	7-14 år	15-24 år	25-64 år	65- år	Februar	Januar-februar	Februar
I alt	1991	53	5	4	8	22	14	19	1633	726
	1992	52	2	3	14	17	16	24	1497	713
Bilførere	1991	23	-	-	5	13	5	11	832	374
	1992	17	-	-	6	10	1	7	755	374
Bilpassasjerer	1991	17	4	2	1	6	4	4	498	217
	1992	18	2	2	7	5	2	6	457	191
Motorsykkelførere og passasjerer	1991	-	-	-	-	-	-	-	8	4
	1992	1	-	-	-	1	-	1	6	2
Mopedførere og passasjerer	1991	1	-	-	-	1	-	-	37	16
	1992	-	-	-	-	-	-	-	44	19
Sykkelførere og passasjerer	1991	-	-	-	-	-	-	-	23	13
	1992	4	-	1	-	-	3	3	43	21
Fotgjengere	1991	10	-	1	2	2	5	3	218	94
	1992	11	-	-	1	1	9	6	169	94
Akende, skiløpere o.l.	1991	1	1	-	-	-	-	1	10	5
	1992	-	-	-	-	-	-	-	9	5
Andre	1991	1	-	1	-	-	-	-	7	3
	1992	1	-	-	-	-	1	1	14	7

Tabell 5. Veltrafikulykker og personer drept eller skadd. Politidistrikt

Politidistrikt	Ulykker med personskade				Personer drept eller skadd				Personer drept			
	Jan.-febr.		Februar		Jan.-febr.		Februar		Jan.-febr.		Februar	
	1991	1992	1991	1992	1991	1992	1991	1992	1991	1992	1991	1992
I alt	1181	1073	528	540	1633	1497	726	713	53	52	19	24
Politidistrikt												
Halden	14	7	7	6	22	9	11	8	-	1	-	1
Sarpsborg	27	27	9	17	36	31	12	19	-	3	-	2
Fredrikstad	11	13	7	7	13	13	8	7	-	-	-	-
Moss	19	18	3	7	24	19	5	7	1	1	1	1
Follo	24	13	10	7	36	19	12	9	1	1	1	-
Asker og Bærum	32	20	20	11	40	24	24	15	-	-	-	-
Romerike	45	24	20	14	69	33	28	18	8	1	1	1
Oslo	135	119	69	55	168	156	85	71	5	2	-	-
Kongsvinger	20	18	9	8	29	27	13	14	2	-	1	-
Hamar	29	22	14	11	38	38	20	20	1	2	-	1
Østerdalen	23	19	8	12	37	30	13	21	2	-	2	-
Gudbrandsdalen	24	18	9	7	34	34	11	12	1	4	-	-
Vestoppland	39	39	14	19	50	55	18	30	1	-	-	-
Ringerike	19	19	9	8	39	22	24	9	2	-	1	-
Drammen	18	24	7	9	28	25	11	9	1	-	1	-
Kongsberg	10	13	6	10	10	25	6	18	-	-	-	-
Nord-Jarlsberg	21	10	7	6	30	14	13	9	-	-	-	-
Tønsberg	15	20	6	10	24	25	10	10	2	2	1	2
Sandefjord	11	11	3	7	15	12	4	8	-	1	-	-
Larvik	13	15	4	6	16	30	6	10	1	3	-	1
Skien	19	12	8	6	32	15	14	7	-	1	-	1
Telemark	16	13	9	5	31	17	18	5	1	-	-	-
Notodden	7	16	2	5	11	27	3	9	1	2	-	1
Rjukan	4	2	1	1	5	4	1	1	-	-	-	-
Kragerø	5	-	-	-	7	-	-	-	-	-	-	-
Arendal	27	24	9	12	42	44	11	18	-	2	-	-
Kristiansand	42	33	22	17	55	50	30	24	-	-	-	-
Vest-Agder	16	14	6	10	24	17	7	12	1	2	1	1
Rogaland	45	28	17	15	65	36	22	18	2	1	-	1
Stavanger	30	33	13	20	36	36	16	22	-	2	-	2
Haugesund	14	23	7	9	19	29	8	9	-	1	-	-
Hardanger	7	10	5	4	9	26	7	6	-	4	-	-
Hordaland	36	28	17	14	51	35	20	18	2	-	-	-
Bergen	48	52	18	23	66	60	26	26	-	-	-	-
Sogn	3	7	-	4	3	10	-	7	-	1	-	1
Fjordane	16	20	8	10	17	27	9	12	-	2	-	2
Sunnmøre	31	34	16	21	42	46	20	24	3	1	3	-
Romsdal	12	20	6	11	17	25	11	11	-	-	-	-
Nordmøre	19	16	10	7	22	22	12	8	1	-	1	-
Utrøndelag	30	18	11	10	39	30	12	11	6	1	2	-
Trondheim	32	43	15	24	43	69	21	34	-	1	-	-
Inntrøndelag	23	14	9	7	34	24	11	16	4	3	-	2
Namdal	7	10	6	3	12	13	11	4	2	-	2	-
Helgeland	9	8	5	5	11	13	6	7	-	2	-	1
Rana	15	18	7	9	20	25	11	13	-	1	-	1
Bodø	26	22	12	7	33	32	16	10	-	1	-	-
Narvik	11	9	3	5	11	17	3	5	-	-	-	-
Lofoten og Vesterålen	12	15	4	10	16	18	6	12	1	2	1	1
Senja	24	16	14	8	39	24	22	12	-	1	-	1
Troms	27	26	16	13	40	40	24	18	-	-	-	-
Vestfinnmark	12	13	6	4	15	15	8	4	1	-	-	-
Vardø	-	4	-	3	-	7	-	5	-	-	-	-
Vadsø	2	1	2	-	2	1	2	-	-	-	-	-
Sør-Varanger	5	2	3	1	6	2	4	1	-	-	-	-

(SU nr. 13, 1992)

Kommunenes bokførte lånegjeld i 1991

Statistisk sentralbyrå (SSB) legger med dette fram foreløpige tall for kommunenes bokførte lånegjeld i 1991. Tallene er stilt sammen med tilsvarende regnskapstall for 1989 og 1990. SSB har innhentet tallene i samarbeid med Kommunaldepartementet.

Lånegjelden i kommuner unntatt Oslo utgjorde 50 138 mill. kr pr. 31 desember 1991. Sammenliknet med tilsvarende tall for 1990, var dette en økning på 8,9 prosent. Den sterkeste økningen i lånegjeld hadde kommunene i Vest-Agder med 23,6 prosent. Lavest

økning hadde kommunene i Rogaland og Finnmark med henholdsvis 0,3 og 1,9 prosent.

Gjennomsnittlig lånegjeld pr. innbygger for alle kommuner unntatt Oslo var i 1991 kr 13 170. Kommunene i Vestfold hadde med kr 7 270 det laveste fylkesgjennomsnittet i 1991. Deretter fulgte Østfold med kr 9 656 pr. innbygger. Den høyeste gjennomsnittlige lånegjelden i 1991 hadde kommunene i Finnmark og Sogn og Fjordane, med henholdsvis kr 24 203 og kr 18 125 pr. innbygger.

Tabell 1. Kommuner. Lånegjeld pr. 31. desember. Fylke. Mill. kr

	1989	1990	1991*	Prosentvis endring	
				1989-90	1990-91*
Kommuner i alt.....	49107	52322	56833	6.5	8.6
Kommuner i alt, unntatt Oslo.....	43034	46029	50138	7.0	8.9
Østfold.....	1840	2019	2302	9.7	14.0
Akershus.....	4364	4961	5618	13.7	13.2
Oslo.....	6073	6293	6695	3.6	6.4
Hedmark.....	1831	2002	2141	9.3	6.9
Oppland.....	1918	2062	2274	7.5	10.3
Buskerud.....	1889	2020	2213	6.9	9.6
Vestfold.....	1223	1332	1451	8.9	8.9
Telemark.....	1490	1635	1730	9.7	5.8
Aust-Agder.....	959	1043	1217	8.8	16.7
Vest-Agder.....	1057	1175	1452	11.2	23.6
Rogaland.....	3856	3876	3886	0.5	0.3
Hordaland.....	6045	6377	7113	5.5	11.5
Sogn og Fjordane.....	1668	1812	1936	8.6	6.8
Møre og Romsdal.....	3077	3157	3319	2.6	5.1
Sør-Trøndelag.....	3348	3739	3948	11.7	5.6
Nord-Trøndelag.....	1722	1835	2103	6.6	14.6
Nordland.....	2729	2872	3102	5.2	8.0
Troms.....	2301	2325	2511	1.0	8.0
Finnmark.....	1717	1787	1821	4.1	1.9

Tabell 2. Kommuner. Lånegjeld pr. 31. desember. Fylke. Kr. pr. innbygger

	1989	1990	1991*	Prosentvis endring	
				1989-90	1990-91*
Kommuner i alt.....	11601	12568	13297	8.3	5.8
Kommuner i alt, unntatt Oslo.....	11401	12053	13170	5.7	9.3
Østfold.....	7733	8475	9656	9.6	13.9
Akershus.....	10528	11866	13328	12.7	12.3
Oslo.....	13248	13648	14333	3.0	5.0
Hedmark.....	9798	10684	11418	9.0	6.9
Oppland.....	10519	11293	12463	7.4	10.4
Buskerud.....	8409	8966	9805	6.6	9.4
Vestfold.....	6201	6713	7270	8.3	8.3
Telemark.....	9140	10038	10610	9.8	5.7
Aust-Agder.....	9897	10715	12443	8.3	16.1
Vest-Agder.....	7345	8096	9945	10.2	22.8
Rogaland.....	11485	11471	11369	-0.1	-0.9
Hordaland.....	14776	15513	17179	5.0	10.7
Sogn og Fjordane.....	15662	16999	18125	8.5	6.6
Møre og Romsdal.....	12914	13246	13899	2.6	4.9
Sør-Trøndelag.....	13377	14888	15613	11.3	4.9
Nord-Trøndelag.....	13575	14416	16496	6.2	14.4
Nordland.....	11394	11992	12933	5.2	7.8
Troms.....	15656	15836	16970	1.1	7.2
Finnmark.....	23179	23937	24203	3.3	1.1

(SU nr. 13, 1992)

Kommunenes bokførte skatteinntekter i 1991

Statistisk sentralbyrå (SSB) legger med dette fram foreløpige tall for kommunenes bokførte skatteinntekter for 1991. Tallene er stilt sammen med tilsvarende regnskapstall for 1989 og 1990. SSB har innhentet tallene i samarbeid med Kommunaldepartementet.

Foreløpige tall viser at skatteinntektene utgjorde 45 899 mill. kr i 1991. Beløpet omfatter skatt på inntekt og formue, eiendomskatt samt andre skatte- og avgiftsinntekter. Fra 1990 til 1991 økte kommunenes samlede skatteinntekter med 3,9 prosent. Økningen fra 1989 til 1990 var på 5,3 prosent.

Den sterkeste, gjennomsnittlige økningen i skatteinntektene fra 1990 til 1991, hadde kommunene i Finnmark med 21,5 prosent. Den sterke økningen skyldes etterbetaling fra staten i forbindelse med endrede skatteregler for Finnmark i 1990. Deretter fulgte kommunene i Troms med en økning på 7,4 prosent. Kommunene i Vest-Agder hadde i gjennomsnitt den svakeste økningen i skatteinntekter i 1991 med 0,5 prosent.

En fordeling av bokførte skatteinntekter i 1991 i kr pr. innbygger, viser at kommunene i Akershus og Rogaland i gjennomsnitt hadde de høyeste inntektene, når man ser bort fra Oslo, med henholdsvis 11 008 og 10 838 kr pr. innbygger. De laveste skatteinntektene i 1991 hadde

kommunene i Nord-Trøndelag med 7 918 kr pr. innbygger og Møre og Romsdal med 8 448 kr pr. innbygger. Landsgjennomsnittet for kommuner unntatt Oslo, var 9 580 kr pr. innbygger.

Av kommunenes totale skatteinntekter i 1991 utgjorde skatt på formue og inntekt 43 632 mill. kr. Eiendomskatten utgjorde 2 262 mill. kr. Denne er regnet brutto, slik at den også omfatter skatt på eiendommer hvor det er gitt særskilt fritak for denne skatten. I alt 203 kommuner hadde eiendomskatt i 1991.

Netto, bokførte skatteinntekter (bokførte skatteinntekter minus tilskuddet til folketrygden) utgjorde 44 092 mill. kr i 1991. Det er en økning på 6,8 prosent i forhold til 1990. Fra 1989 til 1990 økte kommunenes netto, bokførte skatteinntekter med 9,5 prosent. Finnmark og Oslo hadde med 27,0 og 2,8 prosent hhv. sterkeste og laveste økning i netto, bokførte skatteinntekter fra 1990 til 1991.

Når man ser bort fra Oslo, hadde kommunene i Akershus de høyeste netto, bokførte skatteinntekter pr. innbygger i 1991. De utgjorde 10 500 kr. Kommunene i Nord-Trøndelag hadde de laveste med 7 561 kr pr. innbygger.

Fullstendig regnskapsstatistikk for kommunene for 1991 ventes å foreligge i november.

Tabell 1. Kommuner. Bokførte skatteinntekter. Mill. kr.

	1989	1990	1991*	Prosentvis endring	

				1989-90	1990-91*
Skatteinntekter i alt.....	41949	44168	45899	5.3	3.9
Skatt på formue og inntekt.....	39924	41941	43632	5.1	4.0
Eiendomsskatt, underkap. 1.810.....	1961	2216	2262	13.0	2.1
Andre inntekter på underkap. 1.800.....	64	11	5	-82.8	-54.5

Tabell 2. Kommuner. Bokførte skatteinntekter (underkap. 1.800 og 1.810). Fylke. Mill. kr

	1989	1990	1991*	Prosentvis endring	

				1989-90	1990-91*
Kommuner i alt.....	41949	44168	45899	5.3	3.9
Kommuner i alt, unntatt Oslo.....	33181	34900	36475	5.2	4.5
Østfold.....	1975	2029	2093	2.8	3.2
Akershus.....	4380	4485	4640	2.4	3.5
Oslo.....	8768	9268	9424	5.7	1.7
Hedmark.....	1453	1533	1597	5.5	4.2
Oppland.....	1471	1562	1641	6.2	5.1
Buskerud.....	2243	2356	2431	5.1	3.2
Vestfold.....	1668	1682	1778	0.8	5.7
Telemark.....	1516	1589	1680	4.8	5.7
Aust-Agder.....	800	839	877	4.9	4.5
Vest-Agder.....	1273	1416	1423	11.2	0.5
Rogaland.....	3340	3574	3705	7.0	3.7
Hordaland.....	3773	4024	4145	6.6	3.0
Sogn og Fjordane.....	1048	1101	1143	5.1	3.8
Møre og Romsdal.....	1793	1894	2018	5.6	6.5
Sør-Trøndelag.....	2074	2184	2301	5.3	5.4
Nord-Trøndelag.....	891	944	1010	6.0	7.0
Nordland.....	1872	1979	2082	5.7	5.2
Troms.....	1098	1173	1260	6.9	7.4
Finmark.....	514	536	651	4.3	21.5

Tabell 3. Kommuner. Bokførte skatteinntekter (underkap. 1.800 og 1.810). Fylke. Kr pr. innb.

	1989	1990	1991*	Prosentvis endring	

				1989-90	1990-91*
Kommuner i alt.....	9910	9550	10738	-3.6	12.4
Kommuner i alt, unntatt Oslo.....	8791	8962	9580	1.9	6.9
Østfold.....	8299	8517	8778	2.6	3.1
Akershus.....	10567	10725	11008	1.5	2.6
Oslo.....	19129	20220	20177	5.7	-0.2
Hedmark.....	7775	8181	8514	5.2	4.1
Oppland.....	8067	8552	8994	6.0	5.2
Buskerud.....	9982	10457	10766	4.8	3.0
Vestfold.....	8458	8478	8906	0.2	5.0
Telemark.....	9302	9755	10306	4.9	5.6
Aust-Agder.....	8258	8617	8961	4.3	4.0
Vest-Agder.....	8839	9757	9753	10.4	0.0
Rogaland.....	9948	10577	10838	6.3	2.5
Hordaland.....	9222	9791	10011	6.2	2.2
Sogn og Fjordane.....	9837	10330	10691	5.0	3.5
Møre og Romsdal.....	7523	7944	8448	5.6	6.3
Sør-Trøndelag.....	8285	8697	9098	5.0	4.6
Nord-Trøndelag.....	7024	7417	7918	5.6	6.8
Nordland.....	7815	8264	8678	5.7	5.0
Troms.....	7490	7993	8513	6.7	6.5
Finmark.....	6932	7176	8644	3.5	20.5

Tabell 4. Kommuner. Netto, bokførte skatteinntekter (underkap. 1.800 og 1.810).
Fylke. Mill. kr

	1989	1990	1991*	Prosentvis endring	
				1989-90	1990-91*
Kommuner i alt.....	37725	41303	44092	9.5	6.8
Kommuner i alt, unntatt Oslo.....	29641	32412	34954	9.3	7.8
Østfold.....	1766	1882	2002	6.6	6.4
Akershus.....	3860	4129	4426	7.0	7.2
Oslo.....	8084	8891	9138	10.0	2.8
Hedmark.....	1300	1421	1530	9.3	7.7
Oppland.....	1317	1452	1575	10.2	8.5
Buskerud.....	2017	2199	2337	9.0	6.3
Vestfold.....	1487	1557	1700	4.7	9.2
Telemark.....	1373	1490	1620	8.5	8.7
Aust-Agder.....	723	783	843	8.3	7.7
Vest-Agder.....	1154	1329	1370	15.2	3.1
Rogaland.....	2994	3339	3560	11.5	6.6
Hordaland.....	3373	3749	3977	11.1	6.1
Sogn og Fjordane.....	958	1034	1101	7.9	6.5
Møre og Romsdal.....	1585	1751	1931	10.5	10.3
Sør-Trøndelag.....	1843	2020	2201	9.6	9.0
Nord-Trøndelag.....	801	870	964	8.6	10.8
Nordland.....	1670	1837	1995	10.0	8.6
Troms.....	968	1081	1201	11.7	11.1
Finnmark.....	452	489	621	8.2	27.0

Tabell 5. Kommuner. Netto, bokførte skatteinntekter (underkap. 1.800 og 1.810). Fylke.
Kr pr. innb.

	1989	1990	1991*	Prosentvis endring	
				1989-90	1990-91*
Kommuner i alt.....	8912	8904	10315	-0.1	15.8
Kommuner i alt, unntatt Oslo.....	7852	8291	9181	5.6	10.7
Østfold.....	7421	7897	8395	6.4	6.3
Akershus.....	9313	9874	10500	6.0	6.3
Oslo.....	17636	19398	19563	10.0	0.9
Hedmark.....	6957	7587	8152	9.1	7.4
Oppland.....	7224	7950	8628	10.0	8.5
Buskerud.....	8975	9760	10348	8.7	6.0
Vestfold.....	7542	7850	8520	4.1	8.5
Telemark.....	8423	9144	9934	8.6	8.6
Aust-Agder.....	7460	8048	8620	7.9	7.1
Vest-Agder.....	8011	9158	9389	14.3	2.5
Rogaland.....	8917	9879	10414	10.8	5.4
Hordaland.....	8244	9120	9605	10.6	5.3
Sogn og Fjordane.....	8992	9701	10301	7.9	6.2
Møre og Romsdal.....	6652	7348	8085	10.5	10.0
Sør-Trøndelag.....	7363	8043	8704	9.2	8.2
Nord-Trøndelag.....	6310	6838	7561	8.4	10.6
Nordland.....	6971	7670	8317	10.0	8.4
Troms.....	6604	7363	8118	11.5	10.3
Finnmark.....	6101	6549	8258	7.3	26.1

Publikasjoner utsendt i februar 1992

Norges offisielle statistikk - NOS

Commodity List Edition in English of Statistisk varefortegnelse for utenrikshandelen 1992 Supplement to Monthly Bulletin of External Trade 1992 and External Trade 1992 (NOS; C 8). Commodity list er en engelsk utgave av Statistisk varefortegnelse for utenrikshandelen og går som vedlegg til NOS-publikasjonen Utenrikshandel og til Månedstatistikk for utenrikshandelen til abonnenter i utlandet. Sidetall 141, ISBN 82-537-3626-6 ISSN 0333-2896

Dødsårsaker 1990 Hovedtabeller (NOS; C 15). Publikasjonen inneholder detaljerte tabeller over dødsfall av de enkelte dødsårsaker. I tabellene er dødsårsakene gruppert etter tre spesifikasjonsnivåer, den internasjonale detaljerte liste, den internasjonale basisliste og den forkortede nordiske liste. Dødsårsakene er fra og med 1986 også kodet etter den norske utgaven av den internasjonale klassifikasjon av sykdommer, skader og dødsårsaker, 9. revisjon (ICD 9). Tabellene tar først og fremst sikte på å tjene som grunnlagsmateriale for forskere og andre som har behov for årlige detaljerte oppgaver. Sidetall 172, 85 kr ISBN 82-537-3642-8 ISSN 0550-032X

Jordbruksstatistikk 1990 (NOS; C 1). Heftet inneholder den årlige statistikken over avlingene i jordbruk og hagebruk, arealet av ulike vekster, tallet på husdyr, kjøttkontroll, ulike investeringstiltak i jordbruket, inntekt og formue mv. Det er også med en oversikt over priser på jordbruksprodukter og produksjonsmidler. Sidetall 135, 80 kr ISBN 82-537-3602-9 ISSN 0078-1894

Kriminalstatistikk 1990 Lovbrudd anmeldt Forbrytelser etterforsket Reaksjoner Fengslinger (NOS; C 2). Publikasjonen inneholder statistikk over anmeldte lovbrudd, ferdig etterforskede forbrytelser, strafferettslige reaksjoner i forseelses- og forbrytelsessaker og over innsettinger og løslatninger i fengselsanstalter, alt for 1990. Publikasjonen inneholder også en statistikk over tilbakefall blant siktede for forbrytelser i 1987. Sidetall 151, 80 kr ISBN 82-537-3605-3 ISSN 0333-3914

Landbruksteljing 1989 Hefte II Alder - Inntekt - Sysselsetjing - Fagutdanning (NOS; C 12). I dette heftet er det gitt ein presentasjon av resultatene frå Landbruksteljinga 1989 for den delen som omfattar alder, ekteskapeleg status, sysselsetjing, fagutdanning og viktigaste inntektskjelde utanom driftseininga for brukaren og ektefelle/sambuar. Tala for sysselsetjing omfattar også anna arbeidskraft på bruka. Sidetall 117, 70 kr ISBN 82-537-3631-2 ISSN 0078-1894

Statistisk varefortegnelse for utenrikshandelen 1992 Tillegg til Månedstatistikk over utenrikshandelen 1992 og Utenrikshandel 1992 (NOS; C 7). Statistisk varefortegnelse for utenrikshandelen blir trykt særskilt og vedlagt årspublikasjonen Utenrikshandel og januarheftet av publikasjonen Månedstatistikk over utenrikshandelen. Varefortegnelsen er i samsvar med varespesifikasjonene i tolltariffen. Denne bygger igjen på den internasjonale statistikk- og tollnomenklatur, Det harmoniserte system (HS). Det er under utformingen av varefortegnelsen også tatt omsyn til FNs Standard International Trade Classification (SITC-Rev. 3). Sidetall 172 ISBN 82-537-3625-8 ISSN 0800-904X

Tidsbruk og tidsorganisering 1970-90 (NOS; C 10). Statistisk sentralbyrå legger i denne publikasjonen fram resultater fra Tidsnyttingsundersøkelsen 1990-91. Publikasjonen gir en oversikt over befolkningens tidsbruk. Den viser hvor mye tid vi bruker til ulike gjøremål, til samvær med ulike personer og på forskjellige steder. I mange tabeller gis også sammenliknbare tall fra tidsnyttingsundersøkelsene 1971-72 og 1980-81. Sidetall 232, 105 kr ISBN 82-537-3637-1

Sosiale og økonomiske studier - SØS

Døgnet rundt Tidsbruk og tidsorganisering 1970-90 Tidsnyttingsundersøkelsene/Gustav Haraldsen og Hege Kitterød (SØS; 76). I denne publikasjonen legger Statistisk sentralbyrå fram noen hovedresultater fra Tidsnyttingsundersøkelsen 1990-91 og sammenlikner resultatene med de tidligere tidsnyttingsundersøkelsene fra 1971-72 og 1980-81. Publikasjonen viser hvor mye tid vi bruker til ulike aktiviteter og hvordan vi organiserer tiden over døgnet og uka. En del sentrale utviklingstrekk belyses og kommenteres. I NOS C 10 Tidsbruk og tidsorganisering 1970-90 presenteres resultater i tabellform. Sidetall 185, 189 kr ISBN 82-537-3639-8 ISSN 0801-3845

Rapporter fra Statistisk sentralbyrå - RAPP

Klima, økonomi og tiltak (kløkt)/Knut Moum (red) (RAPP; 92/3). Denne rapporten drøfter konsekvenser for norsk økonomi av en ensidig stabilisering av de norske utslippene av klimagassen CO₂ (karbondioksyd) som skyldes menneskelig virksomhet (antropogene utslipp), og av en samordnet internasjonal politikk for å redusere slike utslipp globalt. Sidetall 97, 90 kr ISBN 82-537-3647-9 ISSN 0332-8422

Publikasjonene er til salgs i bokhandlene. Uke-/månedspublikasjoner og Reprints bestilles fra SSB.

Pasientstatistikk 1990 (RAPP; 92/10). Publikasjonen inneholder statistikk om pasienter som ble utskrevet fra somatiske sykehus i 1990. Pasientstatistikken ble utarbeidet første gang for 1989 og er publisert i Rapport 91/4. Sidetall 73, 90 kr ISBN 82-537-3654-1 ISSN 0332-8422

Samfunnsøkonomiske virkninger av et EF-tilpasset jordbruk/Ådne Cappelen, Tor Skoglund og Erik Storm (RAPP; 92/7). I rapporten analyseres nasjonaløkonomiske og regionaløkonomiske virkninger av en sterk framtidig nedbygging av norsk jordbruk. Et slikt framtidssbilde vil kunne bli resultatet ved en tilpasning til EFs jordbrukspolitikk. Analysen er gjennomført ved hjelp av Statistisk sentralbyrås modeller MODAG og REGION, og omfatter tidsperioden 1990-2020. Beregningene viser at det er de regionale virkningene som er av størst betydning. For de områder av landet hvor jordbruken er en viktig næring, vil en slik jordbrukspolitikk kunne føre til omfattende omstillingsproblemer på arbeidsmarkedet. Sidetall 51, 75 kr ISBN 82-537-3650-9 ISSN 0332-8422

Reprint series - REPR

Migration projection in Norway: A regional demographic-economic model Reprint from John Stillwell and Peter Congdon (editors) Migration models. Macro and micro approaches, 1991 by permission of Belhaven press/Lasse Stambøl (REPR; 58). Artikkelen beskriver en modell for befolkningsframskriving i Norge, der det også tas hensyn til endringer på arbeidsmarkedet (DRØM). Modellen er utførligere omtalt i Rapport 90/10. Sidetall 28, 0 kr ISSN 0800-7500

Uke- og månedspublikasjoner mv.

Statistisk månedshefte 1992 (SM; 2/92). Gir i et sett av faste tabeller oversikt over det aller meste av det SSB lager av konjunkturstatistikk og annen måned- og kvartalsstatistikk. Foruten tall for siste eller nest siste måned eller kvartal, gir månedsheftet tall for en rekke tidligere måneder, kvartal og år. Sidetall 140, 55 kr ISBN 82-537-3656-8 ISSN 0029-3636

Statistisk ukehefte 1992 (SU; 6/92, 7/92, 8/92, 9/92). Ukeheftene gir foruten korttidsstatistikk en løpende presentasjon av hovedresultater fra all ny statistikk etter hvert som den utkommer. Sidetall varierende, 35 kr ISSN 0550-0567

Månedstatistikk over utenrikshandelen 1991 (MU; 12/91). Heftet inneholder hovedtall for de tre siste årene sammen med mer detaljerte varegrupperinger både etter tolltariffens varenummer og etter FN's SITC-varegruppering. Samhandelen med land blir gitt i noen av tabellene. I tillegg finnes indekser over utenrikshandelen. Et vedlegg omhandler spesielt eksport av råolje og naturgass. Serien avsluttes med et hefte nr. 13 med endelige årstall som publiseres i april/mai etter at revisjonen for foregående år er avsluttet. Sidetall 75, 35 kr ISSN 0332-6403

Bank- og kredittstatistikk Aktuelle tall 1992 (BK; 3/92, 4/92). Her publiseres løpende regnskapsstatistikk for banker, kredittforetak, finansieringsselskaper mv. så snart tallene foreligger. Sidetall varierende, 35 kr ISSN 0333-1504

Økonomiske analyser 1992 (ØA; 92/1). Utkommer med 9 numre i år. Innholdet omfatter løpende publisering av nasjonalregnskapstall, kvartalsvise oversikter over konjunkturutviklingen i Norge og utlandet, og artikkelstoff med samfunnsøkonomisk innhold. Nummer 1 hvert år har Økonomisk utsyn over foregående år. Sidetall 151, 30 kr ISBN 82-537-3608-8 ISSN 0800-4110

Economic Survey nr. 1/92 er en engelsk kortutgave av Økonomiske analyser. Sidetall 58, 40 kr ISBN 82-537-3609-6

Samfunnsspeilet 1992 (SSP; 1/92). Samfunnsspeilet er et tidsskrift med artikler om folks levkår og livsstil og her kommer de nyeste resultater av Statistisk sentralbyrås levkårsforskning. Nr. 1-1992 inneholder artikler om levkårsutviklingen i 1980-årene (arbeidsmarked og arbeidsmiljø, fritid, sosial kontakt og hverdagsvold), ungdom på arbeidsmarkedet, innvandreres sysselsetting, yrke og barn og gifte kvinners inntekter. Sidetall 36, 45 kr ISBN 82-537-3646-0 ISSN 0801-7603

Folke- og bolig telling - FoB

Folke- og bolig telling 1990 Kommunehefter. (Se liste over Kommunehefter utkommet i februar.) Heftene gir resultater for hver kommune og for områder som er mindre enn kommune (delområder, grunnkretser, tettsteder). Tabeller over sysselsetting, arbeidsreiser, boliger og boforhold, husholdningssammensetning mv. Figurer med hovedtall fra tellingene 1980 og 1990. Kart over kretsinndeling og tettstedsgrenser for kommunen. Tekstdel med hovedvekt på definisjoner av enheter og kjennemerker. Sidetall ca. 48, 50 kr

Kommunehefter utkommet i februar

0418 Nord-Odal	ISBN 82-537-3310-0	0619 Ål	ISBN 82-537-3306-2	1260 Radøy	ISBN 82-537-3330-5
0423 Grue	ISBN 82-537-3311-9	0821 Bø	ISBN 82-537-3307-0	1264 Austrheim	ISBN 82-537-3331-3
0426 Våler	ISBN 82-537-3312-7	0827 Hjartdal	ISBN 82-537-3308-9	1265 Fedje	ISBN 82-537-3332-1
0429 Åmot	ISBN 82-537-3313-5	0828 Seljord	ISBN 82-537-3309-7	1266 Masfjorden	ISBN 82-537-3334-8
0430 Stor-Elvdal	ISBN 82-537-3314-3	1211 Etne	ISBN 82-537-3317-8	1717 Frosta	ISBN 82-537-3336-4
0432 Rendalen	ISBN 82-537-3315-1	1214 Ølen	ISBN 82-537-3318-6	1718 Leksvik	ISBN 82-537-3337-2
0512 Lesja	ISBN 82-537-3293-7	1216 Sveio	ISBN 82-537-3319-4	1723 Mosvik	ISBN 82-537-3338-0
0513 Skjåk	ISBN 82-537-3294-5	1222 Fitjar	ISBN 82-537-3320-8	1724 Verran	ISBN 82-537-3339-9
0514 Lom	ISBN 82-537-3295-3	1223 Tysnes	ISBN 82-537-3321-6	1725 Namdalen	ISBN 82-537-3340-2
0515 Vågå	ISBN 82-537-3296-1	1241 Fusa	ISBN 82-537-3322-4	1729 Inderøy	ISBN 82-537-3341-0
0519 Sør-Fron	ISBN 82-537-3298-8	1242 Samnanger	ISBN 82-537-3323-2	1736 Snåsa	ISBN 82-537-3342-9
0541 Etnedal	ISBN 82-537-3299-6	1244 Austevoll	ISBN 82-537-3324-0	1738 Lieme	ISBN 82-537-3343-7
0543 Vestre Slidre	ISBN 82-537-3300-3	1245 Sund	ISBN 82-537-3325-9	1739 Røyrvik	ISBN 82-537-3344-5
0544 Øystre Slidre	ISBN 82-537-3301-1	1251 Vaksdal	ISBN 82-537-3326-7	1740 Namsskogan	ISBN 82-537-3345-3
0545 Vang	ISBN 82-537-3303-8	1252 Modalen	ISBN 82-537-3327-5	1742 Grong	ISBN 82-537-3346-1
0617 Gol	ISBN 82-537-3304-6	1256 Meland	ISBN 82-537-3328-3	1743 Høylandet	ISBN 82-537-3348-8
0618 Hemsedal	ISBN 82-537-3305-4	1259 Øygarden	ISBN 82-537-3329-1	1744 Overhalla	ISBN 82-537-3349-6
				1748 Fosnes	ISBN 82-537-3351-8

Publikasjoner under utsending i mars 1992

Arbeidsmiljø 1989 (NOS; C 9) Sidetall 120, 75 kr

Informasjonen om Folke- og bolig telling 1990 i massemediene/Liv Argel (RAPP; 92/6) Sidetall 68, 90 kr

Kommunehelsetjenesten Årsstatistikk for 1990 (RAPP; 92/9) Sidetall 56, 90 kr

Olje- og gassvirksomhet 4. kvartal 1991 Statistikk og analyse (NOS; C 19) Sidetall 64, 55 kr

Personlig inntekt, formue og skatt 1980-1989 Rapport fra registerbasert skattestatistikk/Børge Strand (RAPP; 91/18) Sidetall 50, 60 kr

Samferdselsstatistikk 1990 (NOS; B 977) Sidetall 201, 80 kr

Sosialstatistikk 1990 (NOS; C 16) Sidetall 91, 65 kr

Statistikk som ventes publisert i kommende uke

AS = Aktuell statistikk, SU = Statistisk ukehefte

Tittel/emne	Planlagt publiseringsdato	Publiseringsmåte
Kvartalsvis energibalanse for 1991	30.03	AS, Teledata og SSB-DATA
Byggekostnadsindeks for boliger, mars 1992	2.04	"
Byggevirkosomheten i februar 1992	1.04	SU og SSB-DATA
Elektrisitetsstatistikk 1990	1.04	"
Engrosomsetning. Verdi/volum 4. kvartal 1991 . . .	1.04	"
Hoteller og andre overnattingsbedrifter. Overnattingsstatistikk. Februar 1992	1.04	"
Kvartalsvis energibalanse for 1991	1.04	"
Prisindeks for engroshandel, 4. kvartal 1991	1.04	"

SSB tilbyr nå SSB-DATA on-line. Nærmere informasjon kan fås ved å henvende seg til Anders Grøndahl, Kongsvinger, tlf. 066-85268 eller Jon Erik Lindberg, Oslo, tlf. 02-864700.

Uke-, måneds- og kvartalspublikasjoner

Abonnementsprisene for SSBs uke-, måneds- og kvartalspublikasjoner er for året
1992 fastsatt til:

		Pr. år	Pr. hefte
Statistisk ukehefte (SU)	kr	520	35
Statistisk månedshefte (SM)	kr	415	55
Månedsstatistikk over utenrikshandelen (MU)	kr	300	35
Bank- og kredittstatistikk. Aktuelle tall (BK)	kr	440	35
Økonomiske analyser (ØA)	kr	310	50 ²
Regionalstatistikk (RS)	kr	425 ¹	-
Byggearealstatistikk, kvartalspublikasjon (NOS)	kr	200	55
Olje- og gassvirksomhet, kvartalspublikasjon (NOS)	kr	210	55
Samfunnsspeilet (SP)	kr	125	45
Byggekostnadsindeks (BKI)	kr	220	-
Konsumprisindeks og prisindeks for førstegangsomsetning innenlands (KPI)	kr	230	-

¹ Perm kr 50,- kommer ev. i tillegg.

² Nr. 1 kr 60,-

SYSTEMATISK OVERSIKT OVER EMNEGRUPPENE

0	GENERELLE EMNER	32	Arbeidskraft
00	Generelle emner, nasjonalt	33	Lønn
01	Generelle emner, regionalt	34	Personlig inntekt og formue
09	Andre generelle emner	35	Personlig forbruk
		36	Boliger og boforhold
		39	Andre sosioøkonomiske emner
1	NATURRESSURSER OG NATURMILJØ	4	NÆRINGSØKONOMISKE EMNER
10	Ressurs- og miljøregnskap og andre generelle ressurs- og miljømner	40	Generelle næringsøkonomiske emner
11	Areal	41	Jordbruk, skogbruk, jakt, fiske og fangst
12	Energi	42	Oljeutvinning, bergverksdrift, industri og kraftforsyning
13	Luft	43	Bygge- og anleggsvirksomhet
14	Vann	44	Utenrikshandel
15	Mineraler	45	Varehandel
16	Skog og planteliv	46	Samferdsel og reiseliv
17	Dyreliv	47	Tjenesteyting
18	Naturmiljø - levekår og økonomi	49	Andre næringsøkonomiske emner
19	Andre ressurs- og miljømner		
2	SOSIODEMOGRAFISKE EMNER	5	SAMFUNNSØKONOMISKE EMNER
20	Generelle sosiodemografiske emner	50	Nasjonalregnskap og andre generelle samfunnsøkonomiske emner
21	Befolkning	51	Offentlig forvaltning
22	Helseforhold og helsetjeneste	52	Finansinstitusjoner, penger og kreditt
23	Utdanning og skolevesen	53	Konjunkturer
24	Kulturelle forhold, generell tidsbruk, ferie og fritid	59	Andre samfunnsøkonomiske emner
25	Sosiale forhold og sosialvesen		
26	Rettsforhold og rettsvesen	6	SAMFUNNSORGANISATORISKE EMNER
27	Levekår ellers	60	Generelle samfunnsorganisasatoriske emner
29	Andre sosiodemografiske emner	61	Administrative emner
3	SOSIOØKONOMISKE EMNER	62	Politiske emner
30	Generelle sosioøkonomiske emner	69	Andre samfunnsorganisasatoriske emner
31	Folketellinger		

STANDARDTEGN

Tall kan ikke forekomme	.	Mindre enn 0,5 av den brukte enheten	0
Oppgave mangler	..	Foreløpige tall	*
Oppgave mangler foreløpig	...	Brudd i den loddrette serien	-
Tall kan ikke offentliggjøres	:	Brudd i den vannrette serien	
Null			

HASTEBLAD

Returadresse:
Statistisk sentralbyrå
Salg- og abonnementservice
Postboks 8131 Dep.
N-0033 OSLO

Statistisk ukehefte

Utgis av Statistisk sentralbyrå.

Ansvarlig redaktør er Svein Longva.

Prisen for årsabonnement er kr 520,- pr. år,
kr 35,- pr. hefte.

Forespørsler om abonnement kan rettes til
Statistisk sentralbyrå, Salg- og abonnementservice.

Tlf.: (02) 86 49 63/ 64/ 65

Telefax: (02) 86 49 76

Statistisk sentralbyrå

Postboks 8131 Dep.

N-0033 Oslo

Tlf. (02) 86 45 00

Trykk: Statistisk sentralbyrå, Oslo

ISSN 0550-0567