

# Statistisk ukehefte



STATISTISK SENTRALBYRÅ

Oslo: Postboks 8131 Dep  
0033 Oslo 1  
Tlf. (02) \*86 45 00

Kongsvinger:  
Postuttak  
2201 Kongsvinger  
Tlf. (066) \*85 000

Nr. 19/92

6. mai 1992

## INN H O L D

Emne	Side
21 Utlendinger som fikk norsk statsborgerskap, 1991 .....	1
23 Grunnskoler, 1. september 1991 .....	4
32 Arbeidskraftundersøkelsen, 1. kvartal 1992 .....	6
41 Lakse- og sjøaurefiske, 1991 .....	29
42 Elektrisk kraft. Produksjon og forbruk, mars 1992 .....	30
44 Overskuddet i utenrikshandelen med varer lavere .....	33
44 Volum- og prisindekser for utenrikshandelen, 1. kvartal 1992 .....	44
46 Hoteller og andre overnattingsbedrifter. Overnattingsstatistikk, mars 1992 .....	45
46 Lastebiler. Snarstatistikk, 1991 .....	52
46 Veitrafikkulykker med personskaade, 1991 .....	56
Publikasjoner utsendt i april 1992 .....	68
Statistikk som ventes publisert i kommende uke .....	70

(SU nr. 19, 1992)

## Utlendinger som fikk norsk statsborgerskap i 1991

I 1991 fikk vel 5 000 utenlandske statsborgere innvilget norsk statsborgerskap. Dette er nærmere 300 flere enn året før og over dobbelt så mange som i 1987.

Over 20 prosent av statsborgerskapene som ble innvilget i 1991 ble gitt til vietnamesere. Dette tilsvarer andelen de to foregående årene. Vel 15 prosent ble gitt til personer fra Pakistan, en noe lavere andel enn året før. Prosenten innvilget til tyrkere økte til over 9. Dernest

fulgte Marokko og Colombia. Nesten alle colombianerne var under 18 år. Dette er barn som er adoptert av norske foreldre.

I forhold til året før var det en økning av innvilgede statsborgerskap fra alle verdensdeler, bortsett fra Asia. Økningen var størst for afrikanske land, vel 200. Fortsatt utgjør statsborgerskapstildelingen til asiater over halvparten av innvilgede norske statsborgerskap.

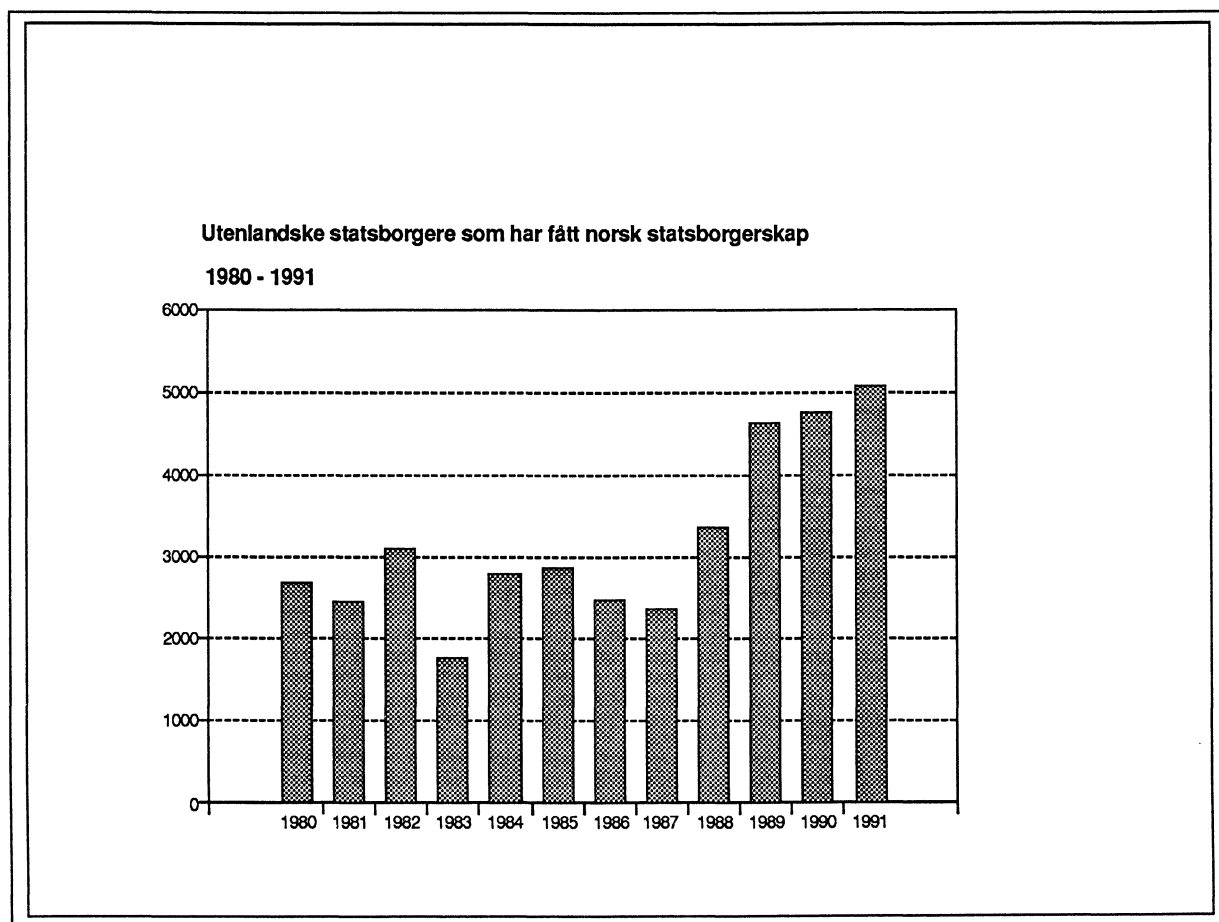

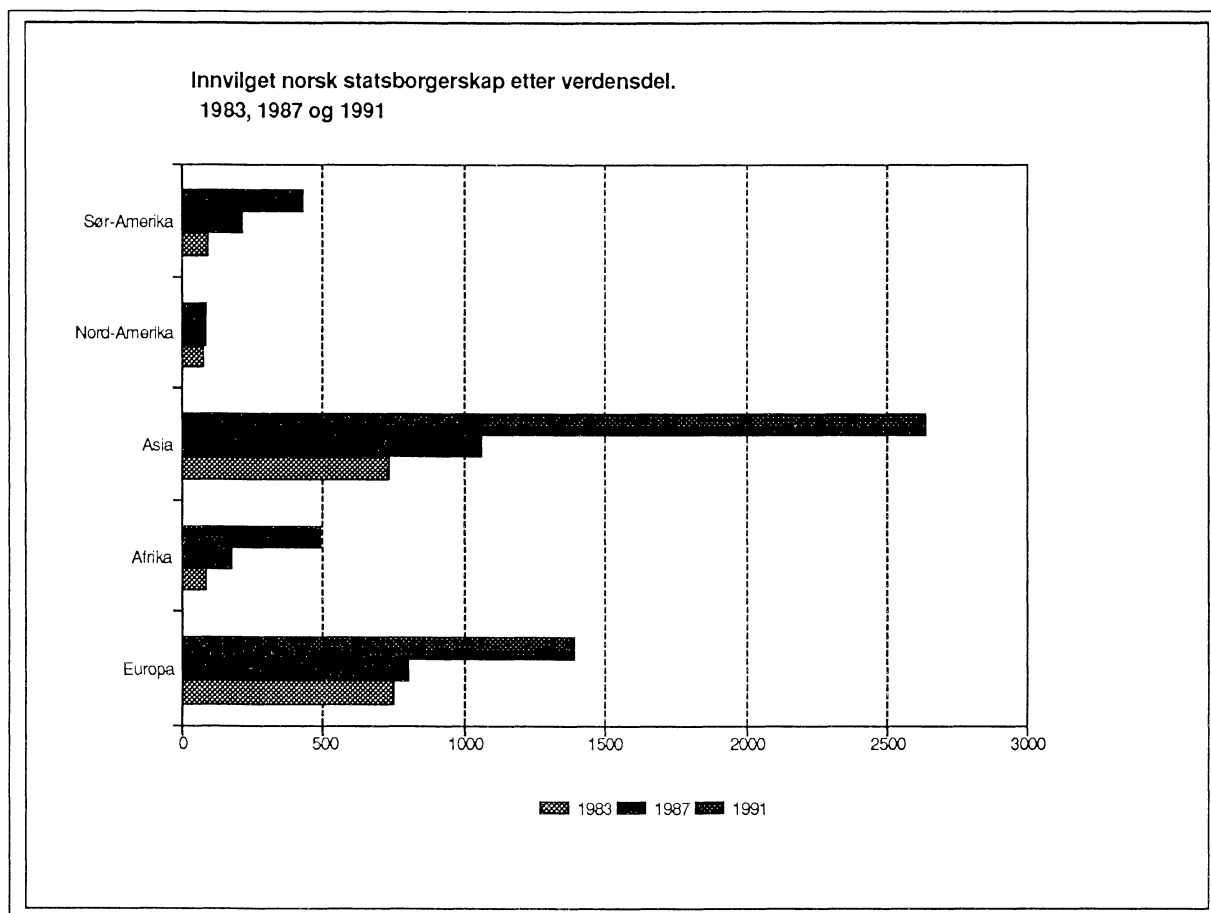

Tabell 1. Utenlandske statsborgere som har fått norsk statsborgerskap, etter kjønn, alder og tidligere statsborgerskap, 1991

Tidligere statsborgerskap	Alder								
	I alt			Under 18 år			18 år og over		
	I alt	Menn	Kvinner	I alt	Menn	Kvinner	I alt	Menn	Kvinner
I alt .....	5 055	2 691	2 364	2 248	1 170	1 078	2 807	1 521	1 286
Europa i alt .....	1 392	715	677	478	241	237	914	474	440
Danmark .....	108	54	54	29	15	14	79	39	40
Finland .....	31	17	14	13	7	6	18	10	8
Island .....	9	4	5	6	2	4	3	2	1
Sverige .....	103	54	49	39	22	17	64	32	32
Belgia .....	3	3	-	1	1	-	2	2	-
Bulgaria .....	16	13	3	2	1	1	14	12	2
Frankrike .....	6	5	1	3	3	-	3	2	1
Hellas .....	19	17	2	1	-	1	18	17	1
Irland .....	3	-	3	2	-	2	1	-	1
Italia .....	5	5	-	1	1	-	4	4	-
Jugoslavia .....	140	81	59	33	19	14	107	62	45
Nederland .....	25	8	17	8	5	3	17	3	14
Polen .....	234	91	143	66	28	38	168	63	105
Portugal .....	11	5	6	5	3	2	6	2	4
Romania .....	12	4	8	11	3	8	1	1	-
Tidligere									
Sovjetunionen .....	9	2	7	3	2	1	6	-	6
Spania .....	11	9	2	1	1	-	10	8	2
Storbritannia .....	93	53	40	45	29	16	48	24	24
Sveits .....	2	1	1	1	1	-	1	-	1
Tsjekkoslovakia .....	10	6	4	1	-	1	9	6	3
Tyrkia .....	474	250	224	184	84	100	290	166	124
Tyskland .....	40	21	19	14	9	5	26	12	14
Ungarn .....	20	8	12	4	2	2	16	6	10
Østerrike .....	8	4	4	5	3	2	3	1	2

Tabell 1 (forts.). Utenlandske statsborgere som har fått norsk statsborgerskap, etter kjønn, alder og tidligere statsborgerskap. 1991

Tidligere statsborgerskap	Alder								
	I alt			Under 18 år			18 år og over		
	I alt	Menn	Kvinner	I alt	Menn	Kvinner	I alt	Menn	Kvinner
Afrika i alt .....	481	281	200	158	76	82	323	205	118
Algerie .....	21	17	4	3	1	2	18	16	2
Burkina Faso .....	-	-	-	-	-	-	-	-	-
Egypt .....	7	5	2	1	1	-	6	4	2
Elfenbeinskysten ...	2	2	-	-	-	-	2	2	-
Etiopia .....	62	35	27	18	9	9	44	26	18
Gambia .....	18	11	7	4	1	3	14	10	4
Ghana .....	26	16	10	14	5	9	12	11	1
Kappverdeøyene .....	8	4	4	3	2	1	5	2	3
Kenya .....	3	-	3	-	-	-	3	-	3
Madagaskar .....	-	-	-	-	-	-	-	-	-
Marokko .....	280	155	125	105	50	55	175	105	70
Mauretania .....	-	-	-	-	-	-	-	-	-
Mauritius .....	2	1	1	1	1	-	1	-	1
Nigeria .....	7	6	1	4	3	1	3	3	-
Sierra Leone .....	1	1	-	-	-	-	1	1	-
Somalia .....	7	4	3	-	-	-	7	4	3
Sudan .....	1	1	-	-	-	-	1	1	-
Sør-Afrika .....	6	1	5	-	-	-	6	1	5
Tanzania .....	3	2	1	1	1	-	2	1	1
Tunisia .....	19	17	2	-	-	-	19	17	2
Zaire .....	3	1	2	1	-	1	2	1	1
Zambia .....	5	2	3	3	2	1	2	-	2
Asia i alt .....	2 634	1 364	1 270	1 209	596	613	1 425	768	657
Bangladesh .....	6	4	2	2	1	1	4	3	1
Burma .....	-	-	-	-	-	-	-	-	-
Filippinene .....	235	64	171	82	45	37	153	19	134
Hong Kong .....	-	-	-	-	-	-	-	-	-
India .....	166	90	76	91	41	50	75	49	26
Indonesia .....	1	-	1	-	-	-	1	-	1
Irak .....	11	4	7	5	1	4	6	3	3
Iran .....	39	31	8	8	5	3	31	26	5
Israel .....	6	4	2	-	-	-	6	4	2
Japan .....	4	-	4	1	-	1	3	-	3
Jordan .....	9	4	5	3	1	2	6	3	3
Kampuchea .....	10	5	5	5	2	3	5	3	2
Kina, Folkerep. ....	76	27	49	37	8	29	39	19	20
Kypros .....	-	-	-	-	-	-	-	-	-
Libanon .....	23	17	6	2	2	-	21	15	6
Malaysia .....	2	-	2	1	-	1	1	-	1
Nord-Korea .....	5	4	1	5	4	1	-	-	-
Pakistan .....	778	423	355	444	219	225	334	204	130
Singapore .....	2	-	2	1	-	1	1	-	1
Sri Lanka .....	51	33	18	25	13	12	26	20	6
Sør-Korea .....	95	55	40	85	55	30	10	-	10
Taiwan .....	1	1	-	1	1	-	-	-	-
Thailand .....	32	7	25	14	4	10	18	3	15
Vietnam .....	1 082	591	491	397	194	203	685	397	288
Nord-Amerika i alt ..	84	41	43	38	20	18	46	21	25
Canada .....	7	4	3	4	3	1	3	1	2
Costa Rica .....	7	5	2	7	5	2	-	-	-
Den Dominik. rep. ..	1	-	1	1	-	1	-	-	-
El Salvador .....	-	-	-	-	-	-	-	-	-
Guatemala .....	8	4	4	5	3	2	3	1	2
Honduras .....	1	1	-	-	-	-	1	1	-
Jamaica .....	2	-	2	1	-	1	1	-	1
Mexico .....	5	3	2	-	-	-	5	3	2
Nicaragua .....	2	1	1	2	1	1	-	-	-
Panama .....	-	-	-	-	-	-	-	-	-
Trinidad og Tobago ..	2	2	-	-	-	-	2	2	-
USA .....	49	21	28	18	8	10	31	13	18
Sør-Amerika i alt ..	434	268	166	360	232	128	74	36	38
Argentina .....	6	2	4	3	1	2	3	1	2
Bolivia .....	13	6	7	9	5	4	4	1	3
Brasil .....	20	11	9	17	10	7	3	1	2
Chile .....	82	45	37	36	19	17	46	26	20
Colombia .....	270	182	88	268	181	87	2	1	1
Ecuador .....	8	5	3	6	4	2	2	1	1
Guyana .....	1	1	-	-	-	-	1	1	-
Paraguay .....	1	-	1	1	-	-	-	-	-
Peru .....	23	10	13	16	8	8	7	2	5
Uruguay .....	10	6	4	4	4	-	6	2	4
Oceania i alt .....	3	3	-	-	-	-	3	3	-
Australia .....	2	2	-	-	-	-	2	2	-
New Zealand .....	1	1	-	-	-	-	1	1	-
Uoppgitt og statsløse .....	10	6	4	2	2	-	8	4	4

(SU nr. 19, 1992)

## Grunnskoler 1. september 1991

Høsten 1991 var det i gjennomsnitt 17,9 elever i hver klasse på barnetrinnet i grunnskolen. Tallet er uendret fra 1990. På ungdomstrinnet var elevtallet pr. klasse 22,3, en økning fra 22,1 året før. Dette viser tall fra Statistisk sentralbyrås utdanningsstatistikk.

Det var i alt 466 509 elever på 1.-9. klassetrinn pr. 1. september 1991. Dette er 5 270 eller 1,1 prosent færre elever enn året før. I likhet med året før var nedgangen størst på ungdomstrinnet, 4 354 eller 2,7 prosent. På barnetrinnet (1.-6. klasse) avtok tallet på elever med 916 eller 0,3 prosent. Sammenliknet med 1981 har elevtallet i grunnskolen gått ned med 20 prosent eller vel 117 000 elever.

Elevtallet i grunnskolen vil i femårsperioden 1991-1996, holde seg omtrent uendret. Antall elever på barnetrinnet

vil øke litt, mens elevtallet på ungdomstrinnet vil fortsette å synke.

1. september 1991 var det 3 389 grunnskoler her i landet. Av disse var 2 242 barneskoler, 660 kombinerte barne- og ungdomsskoler og 487 ungdomsskoler. Dette er 11 færre rene barneskoler og 6 færre ungdomsskoler eller kombinerte skoler enn året før. Fra 1981 til 1991 har antallet grunnskoler sunket med 137 eller 3,9 prosent.

Nær 79 500 eller 17,0 prosent av alle elever i grunnskolen høsten 1991 hadde nynorsk som opplæringsmål. Prosentandelen er den samme som året før.

**Tabell 1. Grunnskoler etter skoleslag. Elever i grunnskoleutdanning**

År (1.okt.)	Skoler i alt	Skoleslag			Elever i alt	Elever 1.-9. klassetrinn			Elever 10. klasse- trinn
		Barne- skoler	Komb. barne- og ung- doms- skoler	Ung- doms- skoler		I alt	1.-6. klasse- trinn	7.-9 klasse- trinn	
1981 . . .	3526	2439	609	478	586141	583513	384121	199392	2628
1982 . . .	3539	2435	623	481	576910	573912	373155	200757	2998
1983 . . .	3543	2408	646	489	565497	561802	362146	199656	3695
1984 . . .	3540	2383	667	490	550136	545879	347768	198111	4257
1985 . . .	3525	2374	667	484	534000	530431	335373	195058	3569
1986 . . .	3509	2349	672	488	519867	517348	325577	191771	2519
1987 . . .	3500	2331	678	491	505942	503682	317228	186454	2260
1988 <sup>1</sup> . . .	3475	2308	676	491	492769	491308	312384	178924	1461
1989 <sup>1</sup> . . .	3442	2280	674	488	482964	481730	310600	171130	1234
1990 <sup>1</sup> . . .	3406	2253	667	486	473078	471779	309432	162347	1299
1991 <sup>1</sup> . . .	3389	2242	660	487	467501	466509	308516	157993	992

<sup>1</sup> Tellingstidspunkt 1. september

Tabell 2. Elever i grunnskoleutdanning. Fylke. 1. september 1991

Fylke	Elever i alt	1.-9. klassetrinn			10. klassetrinn
		I alt	1.-6. kl.trinn	7.-9. kl.trinn	
I alt	467 501	466 509	308 516	157 993	992
Østfold	25 755	25 614	16 553	9 061	141
Akershus	46 386	46 365	30 771	15 594	21
Oslo	33 958	33 958	22 840	11 118	-
Hedmark	19 378	19 364	12 578	6 786	14
Oppland	19 080	19 078	12 463	6 615	2
Buskerud	23 884	23 837	15 652	8 185	47
Vestfold	22 249	22 189	14 582	7 607	60
Telemark	17 857	17 828	11 673	6 155	29
Aust-Agder	12 490	12 486	8 109	4 377	4
Vest-Agder	18 304	18 234	12 118	6 116	70
Rogaland	43 302	43 249	28 940	14 309	53
Hordaland	48 104	47 978	31 922	16 056	126
Sogn og Fjordane	12 911	12 901	8 617	4 284	10
Møre og Romsdal	29 064	29 045	19 304	9 741	19
Sør-Trøndelag	27 468	27 220	18 029	9 191	248
Nord-Trøndelag	15 178	15 166	9 985	5 181	12
Nordland	27 601	27 504	18 175	9 329	97
Troms	16 356	16 320	10 789	5 531	36
Finnmark	8 064	8 062	5 339	2 723	2
Svalbard	112	111	77	34	1

Tabell 3. Elever pr. klasse i grunnskolen. Elever etter målform

År	Alle klasse- trinn	1.-6. klasse- trinn	7.-9. klasse- trinn	Elever			Prosent elever med ny- norsk
				I alt	Bokmål	Nynorsk	
1981	20,8	19,5	23,8	586141	489512	96629	16,5
1982	20,7	19,3	23,8	576910	481209	95701	16,6
1983	20,5	19,1	23,7	565497	471381	94116	16,6
1984	20,3	18,8	23,6	550136	458284	91852	16,7
1985	20,2	18,6	23,6	534000	444865	89135	16,7
1986	19,8	18,2	23,1	519867	432566	87301	16,8
1987	19,5	17,9	22,7	505942	420749	85193	16,8
1988	19,3	17,8	22,5	492769	409427	83342	16,9
1989	19,3	17,9	22,4	482964	401170	81794	16,9
1990	19,2	17,9	22,1	473078	392860	80218	17,0
1991	19,2	17,9	22,3	467501	388055	79446	17,0

(SU nr. 19, 1992)

## Arbeidskraftundersøkelsen 1. kvartal 1992

Tallet på sysselsatte gikk ned med 8 000, mens tallet på arbeidssøkere gikk opp med 12 000 fra 1. kvartal 1991 til 1. kvartal 1992. I 1. kvartal 1992 var det 1 980 000 sysselsatte og 132 000 arbeidssøkere uten arbeidsinntekt ifølge Statistisk sentralbyrås arbeidskraftundersøkelse (AKU). Arbeidssøkerne utgjorde 6,2 prosent av arbeidsstyrken.

AKU er en utvalgsundersøkelse, og tallene vil derfor være noe usikre. Tall for de enkelte kvartal kan ha store tilfeldige avvik fra det faktiske nivå. En må være særlig varsom med å tolke endringer mellom to kvartal isolert, uten samtidig å se på den langsiktige utviklingen.

### Arbeidsstyrken

Arbeidsstyrken totalt, som summen av de sysselsatte og arbeidssøkerne, endret seg lite fra 1. kvartal 1991 til 1. kvartal 1992. Men tendensen til redusert yrkesaktivitet i de yngste aldersgruppene holder seg fortsatt. Det er bare i aldersgruppa 30-39 år det har vært en viss økning i andelen yrkesaktive.

### Sysselsetting og arbeidstid

Sysselsettingen ble redusert med 8 000 personer fra 1. kvartal 1991 til 1. kvartal 1992 (0,4 prosent). Reduksjonen i utførte ukeverk var noe sterkere (0,7 prosent). Det har sammenheng med at det er tallet på heltids-sysselsatte som går ned.

Fra og med denne AKU-publiseringen presenteres også en figur med sesongjusterte tall for hovedstørrelsene, bl.a. sysselsatte personer. Av denne framgår det at sysselsettingen var økende fra mai til september 1991, mens den deretter er blitt redusert om lag like mye.

Faktisk arbeidstid pr. uke gikk ned fra 40,3 til 40,1 timer for menn og fra 30,1 til 30,0 timer for kvinner fra 1. kvartal 1991 til 1. kvartal 1992.

Fordelt på næring er det fortsatt nedgang i sysselsettingen i industrien (15 000), jordbruket (5 000) og i bygge- og anleggsvirksomheten (6 000). I offentlig, sosial og privat tjenesteyting økte derimot tallet på sysselsatte med 11 000. Det er undervisningssektoren og sosial tjenesteyting som er i vekst. Også i varehandel har det vært en viss økning i sysselsettingen.

### Arbeidsløsheten

I forhold til 1. kvartal 1991 har arbeidsløsheten gått opp med 12 000 personer. Det var menn i alderen 20-66 år som stod for hele denne økningen. De sesongjusterte

tallene indikerer at ledigheten har holdt seg stabil siden november 1991.

I 1. kvartal 1992 var det 132 000 arbeidssøkere uten arbeidsinntekt, 84 000 menn og 48 000 kvinner. Arbeidssøkerne utgjorde 6,2 prosent av arbeidsstyrken, 7,2 prosent for menn og 5,0 for kvinner.

37 prosent av arbeidssøkerne hadde vært ledige i mer enn et halvt år i 1. kvartal 1992, mot 36 prosent i samme kvartal i fjor. Den gjennomsnittlige ledighetsperioden gikk opp fra 28,3 til 29,8 uker.

78 prosent av de arbeidsløse søker primært en heltidsjobb. Blant menn gjelder dette 91 prosent, og blant kvinner 58 prosent. De 132 000 arbeidsløse i 1. kvartal 1992 tilbyr i alt 119 000 ukeverk.

AKUs arbeidsløshetstall på 132 000 må ikke forveksles med Arbeidsdirektoratets tall for registrerte arbeidsløse, hvor gjennomsnittet for de tre månedene i 1. kvartal var 116 200. AKUs tall inkluderer også arbeidssøkere som ikke registrerer seg ved arbeidsformidlingen, og en del av dem som går på arbeidsmarkedstiltak.

## Tekniske noter

### 1. Brudd i tidsserien

Omtalen her begrenses til perioden fra 1990 og utover. For tidligere brudd i tidsserien vises til NOS Arbeidsmarkedstatistikk 1990 (NOS B 965).

#### 1.1. 2. kvartal 1991

Referanseukene i 2. kvartal 1991 ble lagt slik at Kristi Himmelfartsdag kom med i referanseuka for mai, og referanseuka for juni ble lagt en uke tidligere enn i 1990. I 2. kvartal 1990 inngikk 2. påskedag i referanseuka for april. Dette betyr at det er brudd i tidsserien for utførte ukeverk forårsaket av flere ulike faktorer, som riktignok utjevner hverandre til en viss grad. Effekten av de enkelte faktorene har vi ikke muligheter for å kvantifisere helt presist. Et skjønnsmessig anslag tilsier at reduksjonen i tallet på utførte ukeverk i realiteten var i størrelsesorden 35-45 000 mellom 2. kvartal 1990 og 2. kvartal 1991 (mot 58 000 ukorrigert). For årsgjen-

nomsnittet skulle dette bety en nedgang på 25-30 000 ukeverk fra 1990 til 1991, mot 33 000 ukorrigert.

### 1.2. 2. kvartal 1990

Referanseukene i 2. kvartal 1990 ble lagt slik at 2. påskedag kom med i referanseuka for april, og referanseuka for juni ble lagt en uke seinere enn i 1989. Dette har særlig påvirket tallene for utførte ukeverk. Vi antar at den faktiske reduksjonen i utførte ukeverk var på 30-40 000 fra 2. kvartal 1989 til 2. kvartal 1990 (mot 108 000 ukorrigert). En tilsvarende justering av årsgjennomsnittstallene gir som resultat en nedgang i utførte ukeverk på om lag 30 000 (mot 51 000 ukorrigert) fra 1989 til 1990.

## 2. Estimeringsmetoden

AKU-estimatene er basert på enkel oppblåsing med etterstratifisering. Inndelingen i strata er basert både på personregisteret (grupper etter alder, kjønn og region) og data om registrerte sysselsatte.

## 3. Sesongjusterte tall

Månedstallene som ligger til grunn for figur 1 og 2 er sesongjustert med X11-ARIMA-metoden. For å redusere usikkerheten i de sesongjusterte månedstallene, beregnes det tre-måneders glidende gjennomsnitt. Det sesongjusterte tallet for februar blir dermed et gjennomsnitt av de sesongjusterte månedstallene for januar, februar og mars.

Metoden gir nye sesongfaktorer for hele tidsserien ved hver oppdatering. Revisjonene vil være mindre jo lengre tilbake i tidsserien et månedstall befinner seg. En nærmere beskrivelse av metoden kan fås i et eget notat.

## 4. Usikkerhet i AKU

AKU er basert på opplysninger fra et utvalg av befolkningen (24 000 i kvartalet). På grunnlag av disse opplysningene beregnes tallet på sysselsatte, arbeidssøkere m.v. for hele befolkningen i alderen 16-74 år. Dette medfører at resultatene er noe usikre pga. tilfeldigheter og skjevheter ved utvalget. En del av svingningene i tidsserien skyldes utvalgsusikkerhet. Skjevheter ved utvalget kan også føre til at nivåtallene ligger for høyt eller for lavt.

Opplysninger om definisjoner, opplegg og gjennomføring av arbeidskraftundersøkelsene er gitt i Arbeidsmarkedsstatistikk 1990 (NOS B 965).

## 5. Referansetidspunkt

Kvartalstallene gjelder en bestemt undersøkelsesuke i hver måned:

	1991	1992
1. kvartal	07.01.-13.01. 11.02.-17.02. 04.03.-10.03.	06.01.-12.01. 10.02.-16.02. 09.03.-15.03.
2. kvartal	08.04.-14.04. 06.05.-12.05. 03.06.-09.06.	
3. kvartal	15.07.-21.07. 05.08.-11.08. 09.09.-15.09.	
4. kvartal	07.10.-13.10. 04.11.-10.11. 02.12.-08.12.	



Tabell 1. Personer 16-74 år i arbeidsstyrken, utførte ukeverk, registrerte arbeidsløse og personer i arbeidsmarkedstiltak. 1000 og prosent

År	kvartal	Arbeidskraftundersøkelsen (AKU)						Registrerte 2)			
		Arbeidsstyrken		Sysselsatte		Utførte ukeverk (37,5 t.)	Arbeidssøkere		Arbeids- løse	I ar- beids- mar- kedstiltak	
		Per- soner 16-74 år	I alt	Pro- sent	I alt		Pro- sent	I alt			Pro- sent 1)
1000	1000		1000		1000	1000	1000	1000			
Årsgjennomsnitt											
1980	.....	2 887	1 940	67,2	1 908	66,1	1 707	32	1,7	22	15
1985	.....	3 004	2 068	68,8	2 014	67,0	1 789	54	2,6	52	34
1986	.....	3 024	2 128	70,4	2 086	69,0	1 854	42	2,0	36	24
1987	.....	3 046	2 171	71,3	2 126	69,8	1 876	45	2,1	32	18
1988	.....	3 071	2 183	71,1	2 114	68,8	1 810	69	3,2	49	19
1989	.....	3 087	2 155	69,8	2 049	66,4	1 749	106	4,9	83	46
1990	.....	3 094	2 142	69,2	2 030	65,6	1 698	112	5,2	93	51
1991	.....	3 105	2 126	68,5	2 010	64,7	1 666	116	5,5	101	57
Endring fra året før											
1981	.....	22	35		27		16	8		6	2
1982	.....	28	20		8		-5	12		13	0
1983	.....	21	19		2		-8	17		23	9
1984	.....	21	20		25		22	-5		3	8
1985	.....	25	34		44		57	-10		-15	1
1986 3)	.....	20	60 (46)		72 (58)		65	-12		-16	-10
1987	.....	22	43		40		22	3		-4	-6
1988	.....	25	12		-12		24	37		17	1
1989	.....	16	-28		-65		37	6		34	27
1990	.....	7	-13		-19		6	4		10	5
1991	.....	11	-16		-20		-33	8		8	6
Kvartalstall 4)											
1989	2 ....	3 091	2 172	70,3	2 068	66,9	1 853	104	4,8	80	42
	3 ....	3 085	2 164	70,1	2 054	66,6	1 514	109	5,1	85	43
	4 ....	3 079	2 123	69,0	2 022	65,7	1 818	101	4,8	82	59
1990	1 ....	3 099	2 132	68,8	2 008	64,8	1 755	124	5,8	98	58
	2 ....	3 098	2 151	69,4	2 039	65,8	1 745	112	5,2	90	49
	3 ....	3 091	2 165	70,0	2 050	66,3	1 489	115	5,3	99	39
	4 ....	3 088	2 120	68,7	2 023	65,5	1 805	97	4,6	84	58
1991	1 ....	3 109	2 108	67,8	1 988	63,9	1 738	120	5,7	100	60
	2 ....	3 107	2 107	67,8	1 997	64,3	1 687	110	5,2	94	59
	3 ....	3 103	2 169	69,9	2 046	65,9	1 462	123	5,7	109	46
	4 ....	3 101	2 121	68,4	2 009	64,8	1 777	112	5,3	100	64
1992	1 ....	3 118	2 111	67,7	1 980	63,5	1 725	132	6,2	116	65
Endring fra samme kvartal året før 4)											
1989	2 ....	19	-19		-59		-78	39		39	25
	3 ....	15	-35		-70		-76	34		34	27
	4 ....	11	-40		-58		-62	17		19	34
1990	1 ....	5	-27		-43		-56	16		14	19
	2 ....	7	-21		-29		8	8		10	7
	3 ....	6	1		-4		-25	6		14	-4
	4 ....	9	-3		1		-13	-4		2	-1
1991	1 ....	10	-24		-20		-17	-4		2	2
	2 ....	9	-44		-42		-2	-2		4	10
	3 ....	12	4		-4		-27	8		10	7
	4 ....	13	1		-14		-28	15		16	6
1992	1 ....	9	3		-8		-13	12		16	5

1) Arbeidssøkere i prosent av arbeidsstyrken.

2) Arbeidsdirektoratets tall. Årsgjennomsnitt er basert på de måneder som er med i AKU.

3) Tallene i parentes er endringstall for 1986 med samme definisjon som i 1985, jfr. tekstdelen.

4) Referanseukene for 2.kvartal vil i enkelte år inneholde bevegelige helligdager. Dette gir brudd i tidsserien for utførte ukeverk. Vi har utelatt å ta med endringstall i slike tilfeller. Se ellers omtalen i tekstdelen.

Tabell 2. Personer i alderen 16-74 år i arbeidsstyrken, sysselsatte og arbeidssøkere uten arbeidsinntekt etter kjønn. 1000 og prosent

År	kvartal	Personer ialt		Arbeidsstyrken		Sysselsatte		Arbeidssøkere	
		Menn	Kvinner	Menn	Kvinner	Menn	Kvinner	Menn	Kvinner
1980	.....	1 446	1 440	1 147	793	1 133	775	14	18
1985	.....	1 503	1 501	1 174	893	1 149	865	25	28
1986	.....	1 518	1 505	1 190	938	1 172	914	18	24
1987	.....	1 536	1 510	1 209	962	1 188	938	21	25
1988	.....	1 544	1 528	1 209	974	1 173	941	36	33
1989	.....	1 552	1 536	1 197	957	1 136	913	61	45
1990	.....	1 554	1 540	1 181	961	1 115	915	66	46
1991	.....	1 560	1 546	1 164	963	1 095	915	68	48
Endring fra året før 1)									
1981	.....	12	10	10	25	7	21	3	4
1982	.....	9	19	8	12	-1	9	9	3
1983	.....	15	5	-1	20	-11	13	10	7
1984	.....	5	16	3	17	4	21	-1	-4
1985	.....	16	9	7	26	18	26	-11	0
1987	.....	18	5	19	24	17	23	2	1
1988	.....	7	18	0	12	-15	3	15	9
1989	.....	8	8	-12	-17	-37	-28	25	12
1990	.....	2	4	-16	4	-21	2	5	1
1991	.....	6	6	-17	2	-20	0	2	2
Prosent av befolkningen									
1980	.....	100	100	79,3	55,1	78,3	53,8	1,3	2,3
1985	.....	100	100	78,1	59,5	76,4	57,7	2,2	3,1
1986	.....	100	100	78,4	62,3	77,2	60,7	1,5	2,5
1987	.....	100	100	78,7	63,7	77,4	62,1	1,7	2,5
1988	.....	100	100	78,3	63,7	76,0	61,6	3,0	3,4
1989	.....	100	100	77,1	62,3	73,2	59,4	5,1	4,7
1990	.....	100	100	76,0	62,4	71,8	59,4	5,6	4,8
1991	.....	100	100	74,6	62,3	70,2	59,2	5,8	5,0
Kvartalstall									
1989	2 ....	1 554	1 537	1 202	969	1 144	924	58	45
	3 ....	1 550	1 535	1 210	954	1 145	910	65	44
	4 ....	1 546	1 533	1 178	946	1 118	904	60	42
1990	1 ....	1 558	1 542	1 181	951	1 107	901	74	50
	2 ....	1 556	1 541	1 192	959	1 124	915	68	44
	3 ....	1 551	1 539	1 191	974	1 125	925	66	49
	4 ....	1 550	1 538	1 159	960	1 104	919	55	41
1991	1 ....	1 563	1 547	1 153	956	1 080	908	72	48
	2 ....	1 561	1 546	1 155	952	1 091	905	64	46
	3 ....	1 559	1 545	1 193	976	1 122	924	70	52
	4 ....	1 557	1 544	1 154	967	1 088	921	66	46
1992	1 ....	1 568	1 550	1 158	954	1 074	906	84	48
Endring fra samme kvartal året før									
1989	2 ....	11	7	-9	-11	-30	-28	21	17
	3 ....	9	6	-9	-25	-37	-31	28	6
	4 ....	6	5	-20	-20	-36	-22	16	2
1990	1 ....	2	4	-18	-9	-31	-12	13	3
	2 ....	2	4	-10	-10	-20	-9	10	-1
	3 ....	1	4	-19	20	-20	15	1	5
	4 ....	4	5	-19	14	-14	15	-5	-1
1991	1 ....	5	5	-28	5	-27	7	-2	-2
	2 ....	5	5	-37	-7	-33	-10	-4	2
	3 ....	8	6	2	2	-3	-1	4	3
	4 ....	7	6	-5	7	-16	2	11	5
1992	1 ....	5	3	5	-2	-6	-2	12	0

1) Endringstall fra 1985 til 1986 er utelatt pga. brudd i tidsserien, jfr. tekstdelen og tabell 1.

Tabell 3. Arbeidsstyrken og sysselsatte etter alder og kjønn. 1000 og prosent

År	kvartal	Arbeidsstyrken						Sysselsatte					
		16-24 år			25-66 år			16-24 år			25-66 år		
		Ialt	Menn	Kvinner	Ialt	Menn	Kvinner	Ialt	Menn	Kvinner	Ialt	Menn	Kvinner
1980	.....	335	187	147	1 558	927	632	318	180	139	1 542	920	623
1985	.....	<u>354</u>	<u>191</u>	<u>163</u>	<u>1 673</u>	<u>956</u>	<u>717</u>	<u>331</u>	<u>180</u>	<u>151</u>	<u>1 643</u>	<u>942</u>	<u>701</u>
1986	.....	381	205	176	1 708	959	749	362	197	165	1 686	949	737
1987	.....	<u>395</u>	<u>215</u>	<u>180</u>	<u>1 733</u>	<u>965</u>	<u>768</u>	<u>374</u>	<u>206</u>	<u>168</u>	<u>1 709</u>	<u>953</u>	<u>756</u>
1988	.....	404	217	187	1 743	969	774	371	200	171	1 707	950	757
1989	.....	374	200	173	1 746	974	772	331	177	155	1 684	937	746
1990	.....	358	194	164	1 749	966	783	316	169	147	1 680	925	755
1991	.....	335	177	158	1 762	969	792	292	154	139	1 689	925	764

## Endringer fra året før 1)

1981	.....	1	3	-1	31	5	26	-1	1	-2	27	5	22
1982	.....	6	3	3	19	10	9	-1	-1	0	13	4	10
1983	.....	8	1	7	13	-1	14	3	-1	4	2	-9	11
1984	.....	-9	-5	-4	25	9	17	-3	-3	-1	25	7	18
1985	.....	13	3	10	25	7	18	15	5	10	34	16	18
1987	.....	14	10	4	25	5	20	12	9	3	23	4	19
1988	.....	9	2	7	10	4	5	-3	-6	3	-2	-3	1
1989	.....	-30	-17	-14	3	5	-2	-40	-23	-16	-23	-13	-11
1990	.....	-16	-6	-9	3	-8	11	-15	-8	-8	-4	-12	9
1991	.....	-23	-17	-6	13	3	9	-24	-15	-8	9	0	9

## Prosent av befolkningen

1980	.....	59,7	64,5	54,5	76,3	90,1	62,2	56,8	61,9	51,3	75,5	89,5	61,3
1985	.....	<u>60,3</u>	<u>64,1</u>	<u>56,4</u>	<u>79,1</u>	<u>89,6</u>	<u>68,5</u>	<u>56,4</u>	<u>60,4</u>	<u>52,2</u>	<u>77,7</u>	<u>88,3</u>	<u>66,9</u>
1986	.....	64,4	67,0	61,5	80,2	89,1	71,0	61,1	64,4	57,5	79,1	88,2	69,9
1987	.....	<u>66,0</u>	<u>68,7</u>	<u>63,1</u>	<u>81,0</u>	<u>89,1</u>	<u>72,6</u>	<u>62,5</u>	<u>65,8</u>	<u>58,9</u>	<u>79,9</u>	<u>88,1</u>	<u>71,5</u>
1988	.....	67,0	69,9	64,0	80,8	88,6	72,7	61,6	64,5	58,5	79,1	86,9	71,1
1989	.....	62,5	65,1	59,2	80,3	88,2	72,0	55,4	57,7	53,1	77,4	84,9	69,6
1990	.....	60,7	64,2	56,9	79,9	87,0	72,6	53,6	56,0	51,0	76,8	83,3	70,0
1991	.....	57,6	59,6	55,6	79,8	86,4	72,8	50,2	51,9	48,9	76,5	82,5	70,2

## Kvartalstall

1989	2 ....	376	199	177	1 755	977	778	333	177	157	1 696	942	753
	3 ....	396	217	179	1 735	971	763	349	189	159	1 673	934	738
	4 ....	362	194	168	1 731	964	767	323	172	152	1 670	928	742
1990	1 ....	326	180	146	1 762	974	788	284	153	131	1 681	927	754
	2 ....	361	198	163	1 752	970	781	316	172	144	1 685	929	756
	3 ....	392	210	182	1 743	963	779	347	184	163	1 673	923	750
	4 ....	352	186	166	1 740	957	783	315	166	149	1 681	922	759
1991	1 ....	308	163	145	1 764	969	795	266	141	125	1 688	920	767
	2 ....	319	170	148	1 755	966	789	274	146	128	1 691	928	764
	3 ....	381	203	178	1 763	974	789	333	178	156	1 688	929	759
	4 ....	331	170	161	1 764	968	796	294	149	145	1 690	923	767
1992	1 ....	295	159	136	1 784	979	804	252	133	119	1 696	922	774

## Endring fra samme kvartal året før

1989	2 ....	-28	-19	-9	8	9	-1	-37	-22	-14	-21	-9	-13
	3 ....	-37	-14	-23	0	4	-5	-47	-24	-24	-25	-15	-10
	4 ....	-36	-18	-18	-6	-4	-2	-38	-22	-14	-22	-15	-7
1990	1 ....	-34	-10	-23	0	-9	9	-35	-16	-19	-15	-17	3
	2 ....	-15	-1	-14	-3	-7	3	-17	-5	-13	-11	-13	3
	3 ....	-4	-7	3	8	-8	16	-2	-5	4	0	-11	12
	4 ....	-10	-8	-2	9	-7	16	-8	-6	-3	11	-6	17
1991	1 ....	-18	-17	-1	2	-5	7	-18	-12	-6	7	-7	13
	2 ....	-42	-28	-15	3	-4	8	-42	-26	-16	6	-1	8
	3 ....	-11	-7	-4	20	11	10	-14	-6	-7	15	6	9
	4 ....	-21	-16	-5	24	11	13	-21	-17	-4	9	1	8
1992	1 ....	-13	-4	-9	20	10	9	-14	-8	-6	8	2	7

1) Endringstall fra 1985 til 1986 er utelatt pga. brudd i tidsserien, jfr. tekstdelen og tabell 1.

Tabell 4. Sysselsatte etter næring. 1000

År	kvartal	Næring							
		I alt	1 Jordbruk	3 Industri	5 Bygg og anlegg	6 Vare- handel	7 Transport	8 Forret- nings- tjenester	9 Offentlige og private tjenester
Årsgjennomsnitt									
1980	.....	1 908	159	383	142	320	174	101	593
1985	.....	2 014	147	348	151	346	175	128	673
1986	.....	2 086	152	359	155	364	179	142	689
1987	.....	2 126	139	352	166	375	178	155	710
1988	.....	2 114	134	337	166	376	176	166	709
1989	.....	2 049	132	318	147	369	167	154	710
1990	.....	2 030	129	310	139	358	162	150	734
1991	.....	2 010	116	295	130	354	162	153	753
Endring fra året før 1)									
1981	.....	27	0	-5	4	10	1	-1	15
1982	.....	8	-5	-13	2	1	8	3	16
1983	.....	2	-6	-27	-1	5	-11	11	24
1984	.....	25	-5	7	1	-6	4	3	18
1985	.....	44	4	3	3	16	-1	11	7
1987	.....	40	-13	-7	11	11	-1	13	21
1988	.....	-12	-5	-15	1	1	-2	11	-1
1989	.....	-65	-2	-19	-20	-7	-9	-12	1
1990	.....	-19	-3	-8	-8	-11	-5	-4	24
1991	.....	-20	-13	-15	-9	-4	0	3	19
Kvartalstall									
1989	2 ....	2 068	139	323	147	372	168	155	710
	3 ....	2 054	134	318	148	372	168	150	709
	4 ....	2 022	118	311	148	363	162	151	718
1990	1 ....	2 008	126	307	138	350	161	153	726
	2 ....	2 039	132	315	136	360	163	151	731
	3 ....	2 050	133	310	142	370	166	148	728
	4 ....	2 023	125	308	139	350	157	147	749
1991	1 ....	1 988	115	299	127	337	161	154	751
	2 ....	1 997	115	296	130	348	164	153	746
	3 ....	2 046	124	297	135	370	165	152	750
	4 ....	2 009	111	286	129	360	157	153	764
1992	1 ....	1 980	110	284	121	346	158	152	762
Endring fra samme kvartal året før									
1989	2 ....	-59	-1	-20	-17	-13	-6	-8	-4
	3 ....	-70	1	-25	-24	0	-12	-13	-1
	4 ....	-58	-10	-13	-21	-2	-10	-14	14
1990	1 ....	-43	-12	-12	-7	-19	-9	-6	23
	2 ....	-29	-7	-8	-11	-12	-5	-4	21
	3 ....	-4	-1	-8	-6	-2	-2	-2	19
	4 ....	1	7	-3	-9	-13	-5	-4	31
1991	1 ....	-20	-11	-8	-11	-13	0	1	25
	2 ....	-42	-17	-19	-6	-12	1	2	15
	3 ....	-4	-9	-13	-7	0	-1	4	22
	4 ....	-14	-14	-22	-10	10	0	6	15
1992	1 ....	-8	-5	-15	-6	9	-3	-2	11

1) Endringstall fra 1985 til 1986 er utelatt pga. brudd i tidsserien, jfr. tekstdelen og tabell 1.

Tabell 5. Sysselsatte og utførte ukeverk i skjermede og konkurranseutsatte næringer. 1 000 og prosent

År	kvartal	Sysselsatte			Utførte ukeverk a 37,5 timer 1)		
		I alt	Skjermede næringer	Konkurranseutsatte næringer	I alt	Skjermede næringer	Konkurranseutsatte næringer
Årsgjennomsnitt							
1980	.....	1 908	1 547	357	1 707	1 335	333
1985	.....	<u>2 014</u>	<u>1 683</u>	326	<u>1 789</u>	<u>1 448</u>	306
1986	.....	2 086	1 742	339	1 854	1 501	321
1987	.....	<u>2 126</u>	<u>1 787</u>	<u>334</u>	<u>1 876</u>	<u>1 535</u>	<u>311</u>
1988	.....	2 114	1 788	320	<u>1 810</u>	<u>1 490</u>	<u>287</u>
1989	.....	2 049	1 737	304	<u>1 749</u>	<u>1 460</u>	<u>281</u>
1990	.....	2 030	1 737	288	1 698	1 431	262
1991	.....	2 010	1 734	271	1 666	1 418	244
Endring fra året før 2)							
1981	.....	30	28	0	16	20	-1
1982	.....	8	19	-8	-5	12	-10
1983	.....	2	30	-28	-8	18	-26
1984	.....	25	18	4	22	14	8
1985	.....	44	43	1	57	49	2
1987	.....	40	45	-5	22	34	-10
1988	.....	-12	1	-14			
1989	.....	-65	-51	-16			
1990	.....	-19	0	-16			
1991	.....	-20	-3	-17	-33	-13	-18
Kvartalstall 3)							
1989	2 ....	2 068	1 747	311	1 853	1 540	303
	3 ....	2 054	1 744	304	1 514	1 273	235
	4 ....	2 022	1 725	290	1 818	1 530	281
1990	1 ....	2 008	1 715	288	1 755	1 473	276
	2 ....	2 039	1 744	289	1 745	1 472	267
	3 ....	2 050	1 754	289	1 489	1 258	225
	4 ....	2 023	1 733	285	1 805	1 520	281
1991	1 ....	1 988	1 711	272	1 738	1 471	263
	2 ....	1 997	1 727	266	1 687	1 442	242
	3 ....	2 046	1 764	275	1 462	1 249	206
	4 ....	2 009	1 733	271	1 777	1 508	264
1992	1 ....	1 980	1 709	267	1 725	1 466	255
Endring fra samme kvartal året før							
1989	2 ....	-59	-52	-14	-78	-64	-21
	3 ....	-70	-56	-15	-76	-66	-10
	4 ....	-58	-40	-18	-62	-44	-19
1990	1 ....	-43	-17	-24	-56	-25	-29
	2 ....	-29	-3	-22			
	3 ....	-4	10	-15	-25	-15	-10
	4 ....	1	8	-5	-13	-10	0
1991	1 ....	-20	-4	-16	-17	-2	-13
	2 ....	-42	-17	-23			
	3 ....	-4	10	-14	-27	-9	-19
	4 ....	-14	0	-14	-28	-12	-17
1992	1 ....	-8	-2	-5	-13	-5	-8

1) Tallene for utførte ukeverk er korrigert for uoppgitt arbeidstid f.o.m. 2.kvartal 1988. For tidligere kvartaler og for årsgjennomsnitt t.o.m. 1988 er bare totaltallene korrigert, ikke fordelingen på skjermede/konkurranseutsatte næringer.

2) Endringstall fra 1985 til 1986 (og fra 1987 til 1990 for ukeverk) er utelatt pga. brudd i tidsserien.

3) Se note 4 til tabell 1.

Tabell 6. Personer ialt, sysselsatte etter avtalt/vanlig arbeidstid pr uke 1)  
og arbeidssøkere uten arbeidsinntekt etter alder og kjønn. 1 000

	Års- gjennomsnitt		1990		1991			1992
	1990	1991	4.kv.	1.kv.	2.kv.	3.kv.	4.kv.	1.kv.
Personer ialt 16-74 år .....	3 094	3 105	3 088	3 109	3 107	3 103	3 101	3 118
Sysselsatte .....	2 030	2 010	2 023	1 988	1 997	2 046	2 009	1 980
Kort deltid .....	268	268	272	281	277	245	271	272
Lang deltid .....	265	263	266	260	261	264	268	272
Heltid .....	1 472	1 460	1 464	1 427	1 443	1 517	1 453	1 418
Uoppgitt arbeidstid .....	25	18	22	20	16	19	18	17
Arbeidssøkere .....	112	116	97	120	110	123	112	132
Personer ialt 16-19 år .....	254	246	254	245	246	246	246	235
Sysselsatte .....	94	80	97	66	69	101	86	61
Kort deltid .....	50	45	47	45	49	40	48	47
Lang deltid .....	11	8	9	4	6	16	7	4
Heltid .....	32	25	38	15	14	43	29	8
Uoppgitt arbeidstid .....	2	1	3	1	1	2	2	1
Arbeidssøkere .....	18	17	15	14	19	22	13	12
Personer ialt 20-24 år .....	336	336	336	335	336	336	336	335
Sysselsatte .....	221	211	219	200	205	233	208	191
Kort deltid .....	27	31	29	32	35	26	30	33
Lang deltid .....	20	25	20	24	24	24	26	24
Heltid .....	170	153	165	139	144	179	149	130
Uoppgitt arbeidstid .....	5	3	4	4	2	3	2	3
Arbeidssøkere .....	24	26	22	28	26	25	24	31
Menn 25-54 år .....	884	898	882	899	899	898	898	913
Sysselsatte .....	777	782	776	775	784	786	784	780
Kort deltid .....	12	14	12	15	14	12	15	15
Lang deltid .....	21	22	23	21	22	22	22	24
Heltid .....	734	738	734	731	740	743	739	732
Uoppgitt arbeidstid .....	10	8	8	8	8	9	8	9
Arbeidssøkere .....	37	40	31	43	34	41	40	51
Kvinner 25-54 år .....	841	856	841	856	856	856	856	869
Sysselsatte .....	641	651	644	652	650	646	654	661
Kort deltid .....	126	128	129	134	128	119	130	127
Lang deltid .....	166	162	167	162	160	160	166	165
Heltid .....	343	358	343	352	358	364	355	366
Uoppgitt arbeidstid .....	5	3	5	4	4	4	3	2
Arbeidssøkere .....	26	26	23	26	24	28	26	28
Menn 55-66 år .....	226	222	225	223	222	221	221	220
Sysselsatte .....	148	143	146	145	144	143	139	142
Kort deltid .....	7	5	9	6	5	5	5	6
Lang deltid .....	7	8	8	9	8	7	8	9
Heltid .....	133	128	128	129	130	130	125	126
Uoppgitt arbeidstid .....	1	1	1	1	1	1	1	1
Arbeidssøkere .....	4	5	3	5	5	4	5	7
Kvinner 55-66 år .....	237	232	237	233	232	232	232	230
Sysselsatte .....	114	114	115	115	113	113	113	113
Kort deltid .....	33	33	35	34	34	33	33	30
Lang deltid .....	33	33	33	34	33	32	34	39
Heltid .....	47	46	46	47	46	47	46	44
Uoppgitt arbeidstid .....	1	-	-	-	1	-	1	1
Arbeidssøkere .....	2	2	2	2	2	2	3	2
Personer i alt 67-74 år .....	316	316	313	319	316	315	313	315
Sysselsatte .....	34	29	27	35	31	25	25	32
Kort deltid .....	14	12	12	15	12	9	11	14
Lang deltid .....	7	5	5	5	6	5	4	6
Heltid .....	13	12	10	14	13	10	9	11
Uoppgitt arbeidstid .....	1	-	-	-	-	-	-	1
Arbeidssøkere .....	1	1	1	1	1	-	-	1

1) Kort deltid = 1-19 timer

Lang deltid = 20-36 timer, med unntak av personer med arbeidstid 30-36 timer som oppgir at dette utgjør heltid

Heltid = 37 timer og mer, samt tilfellene nevnt ovenfor.

Tabell 7. Arbeidsstyrken etter alder og kjønn. 1 000 og i prosent av alle personer i hver gruppe.

	Års- gjennomsnitt		1990		1991			1992	
	1990	1991	4.kv.		1.kv.	2.kv.	3.kv.	4.kv.	
			1.kv.	2.kv.	3.kv.	4.kv.	1.kv.		
1 000									
I ALT .....	2 142	2 126	2 120	2 108	2 107	2 169	2 121	2 111	
16-19 .....	113	98	112	80	88	123	99	73	
20-24 .....	245	237	241	228	231	258	232	222	
25-29 .....	261	270	270	264	262	279	276	271	
30-39 .....	543	543	532	544	546	541	541	544	
40-54 .....	676	685	673	689	684	681	687	704	
55-66 .....	269	263	266	267	264	262	260	265	
67-74 .....	35	30	27	36	32	25	26	33	
MENN .....	1 181	1 163	1 159	1 153	1 155	1 193	1 154	1 158	
16-19 .....	58	49	56	40	43	64	47	38	
20-24 .....	135	128	131	123	127	139	123	121	
25-29 .....	147	151	150	147	147	155	154	152	
30-39 .....	297	294	292	294	294	295	291	293	
40-54 .....	370	377	365	377	376	376	379	384	
55-66 .....	152	147	149	150	149	147	143	149	
67-74 .....	21	18	16	20	18	16	16	20	
KVINNER .....	961	963	960	956	952	976	967	954	
16-19 .....	54	49	56	40	45	59	52	36	
20-24 .....	110	109	110	105	104	119	109	101	
25-29 .....	114	119	120	117	116	123	122	119	
30-39 .....	247	249	240	250	251	245	250	250	
40-54 .....	306	308	307	312	307	306	308	319	
55-66 .....	116	116	116	117	115	115	117	116	
67-74 .....	14	12	11	16	14	9	10	13	
Prosent									
I ALT .....	69,2	68,5	68,6	67,8	67,8	69,9	68,4	67,7	
16-19 .....	44,3	39,7	44,0	32,5	35,8	50,2	40,3	31,2	
20-24 .....	72,9	70,6	71,5	68,1	68,8	76,7	68,9	66,4	
25-29 .....	82,1	80,4	82,9	80,6	78,6	81,3	81,2	80,0	
30-39 .....	86,9	87,0	86,4	86,3	86,6	87,3	87,7	86,8	
40-54 .....	86,5	86,3	85,9	86,5	86,5	86,1	86,2	86,1	
55-66 .....	58,0	58,0	57,6	58,7	58,0	57,8	57,5	58,8	
67-74 .....	11,1	9,4	8,8	11,3	10,2	7,9	8,2	10,3	
MENN .....	76,0	74,6	74,8	73,7	74,0	76,5	74,1	73,8	
16-19 .....	45,0	38,8	43,1	32,0	34,4	51,0	37,7	31,4	
20-24 .....	78,4	74,5	75,7	71,9	74,2	80,7	71,2	70,8	
25-29 .....	88,5	86,5	88,5	85,7	84,5	88,9	86,6	84,8	
30-39 .....	93,6	93,7	93,4	92,9	93,0	94,2	94,6	93,7	
40-54 .....	92,4	91,9	91,2	92,0	92,1	91,7	91,9	91,5	
55-66 .....	67,4	66,5	66,4	67,5	67,0	66,5	65,0	67,6	
67-74 .....	14,9	12,4	11,6	13,9	12,9	11,4	11,5	13,7	
KVINNER .....	62,4	62,3	62,4	61,8	61,6	63,2	62,6	61,5	
16-19 .....	43,7	40,7	44,9	33,1	37,3	49,3	43,0	30,9	
20-24 .....	67,1	66,6	67,1	64,1	63,2	72,5	66,5	61,7	
25-29 .....	75,2	73,9	76,7	75,0	72,2	73,3	75,2	74,7	
30-39 .....	79,9	80,2	79,2	79,6	80,1	80,3	80,9	79,9	
40-54 .....	80,3	80,3	80,4	80,7	80,5	80,0	80,1	80,4	
55-66 .....	49,1	49,9	49,2	50,3	49,5	49,5	50,3	50,3	
67-74 .....	7,9	6,9	6,5	9,1	7,9	5,1	5,6	7,5	

Tabell 8. Personer etter hovedsakelig virksomhet, deltidssysselsetting 1) og alder. 1 000

Hovedsakelig virksomhet	Års-		1990		1991			1992	
	gjennomsnitt								
	1990	1991	4.kv.	1.kv.	2.kv.	3.kv.	4.kv.	1.kv.	
Personer 16-74 år .....	3 094	3 105	3 088	3 109	3 107	3 103	3 101	3 118	
Yrkesaktive 2) .....	1 804	1 804	1 804	1 769	1 788	1 851	1 810	1 764	
Deltidssysselsatte .....	331	344	340	342	344	333	358	346	
Under utdanning .....	339	360	334	392	393	298	359	409	
Deltidssysselsatte .....	77	77	70	76	83	75	75	87	
Hjemmearbeidende .....	253	227	243	240	227	220	223	217	
Deltidssysselsatte .....	60	51	58	59	51	42	50	49	
Førtidspensjonister/uføre ....	231	231	232	231	233	231	228	231	
Deltidssysselsatte .....	8	7	10	7	7	7	7	7	
Alderspensjonister .....	263	271	276	256	271	281	275	263	
Deltidssysselsatte .....	12	10	11	10	10	9	10	12	
Annet/uoppgitt .....	204	212	200	222	196	223	207	234	
Deltidssysselsatte .....	45	42	47	46	40	43	38	43	
Personer 16-19 år .....	254	246	254	245	246	246	246	235	
Yrkesaktive 2) .....	38	29	46	18	17	47	35	11	
Deltidssysselsatte .....	6	4	8	3	3	4	6	3	
Under utdanning .....	194	196	183	213	214	171	188	212	
Deltidssysselsatte .....	48	44	41	42	47	46	43	45	
Annet/uoppgitt .....	22	20	25	15	15	27	23	12	
Deltidssysselsatte .....	7	5	7	5	5	6	6	3	
Personer 20-24 år .....	336	336	336	335	336	336	336	335	
Yrkesaktive 2) .....	188	175	186	162	167	199	173	150	
Deltidssysselsatte .....	18	22	20	22	23	20	24	20	
Under utdanning .....	92	102	94	114	112	76	107	122	
Deltidssysselsatte .....	20	23	20	24	25	21	23	27	
Hjemmearbeidende .....	14	13	14	11	12	13	15	11	
Deltidssysselsatte .....	2	2	2	2	2	2	2	1	
Annet/uoppgitt .....	43	46	42	49	46	48	42	51	
Deltidssysselsatte .....	7	8	7	8	9	7	8	9	
Personer 25-54 år .....	1 725	1 754	1 724	1 754	1 754	1 754	1 754	1 783	
Yrkesaktive 2) .....	1 322	1 348	1 326	1 330	1 351	1 355	1 357	1 350	
Deltidssysselsatte .....	244	252	249	247	253	247	263	251	
Under utdanning .....	52	61	55	65	67	50	63	75	
Deltidssysselsatte .....	9	10	10	11	11	8	9	14	
Hjemmearbeidende .....	151	138	145	148	136	134	134	135	
Deltidssysselsatte .....	44	36	42	44	35	30	37	37	
Førtidspensjonister/uføre ....	77	79	81	74	80	84	78	76	
Deltidssysselsatte .....	3	3	3	3	3	3	3	3	
Annet/uoppgitt .....	122	127	116	137	120	131	121	148	
Deltidssysselsatte .....	25	24	27	28	22	24	21	26	
Personer 55-66 år .....	463	454	462	456	454	453	452	450	
Yrkesaktive 2) .....	237	235	232	238	234	235	232	236	
Deltidssysselsatte .....	57	60	58	63	59	58	62	67	
Hjemmearbeidende .....	67	59	66	60	61	59	56	54	
Deltidssysselsatte .....	12	11	12	11	12	11	9	8	
Førtidspensjonister/uføre ....	122	122	124	121	122	121	124	123	
Deltidssysselsatte .....	5	4	7	4	4	3	4	4	
Alderspensjonister .....	18	17	20	16	18	17	18	14	
Deltidssysselsatte .....	1	1	2	1	1	1	1	1	
Annet/uoppgitt .....	20	21	19	21	18	21	23	23	
Deltidssysselsatte .....	6	5	6	4	5	5	4	4	
Personer 67-74 år .....	316	316	313	319	316	315	313	315	
Yrkesaktive 2) .....	19	17	14	21	19	15	14	16	
Deltidssysselsatte .....	6	5	4	6	6	4	4	5	
Hjemmearbeidende .....	20	17	16	21	17	13	16	17	
Deltidssysselsatte .....	2	2	2	3	2		1	3	
Alderspensjonister .....	245	252	256	240	251	263	256	248	
Deltidssysselsatte .....	11	9	10	9	10	8	9	11	
Annet/uoppgitt .....	32	29	27	37	30	24	26	34	
Deltidssysselsatte .....	2	1	1	2	1	1	1	1	

1) For en fullstendig inndeling etter heltid og deltid, se tabell 6.

2) Som yrkesaktive regnes her sysselsatte på heltid, samt deltidssysselsatte som oppgir yrkesaktivitet som sin hovedsaklige virksomhet.



Tabell 9. Sysselsatte etter kjønn og avtalt/vanlig arbeidstid pr. uke. 1 000

Arbeidstid, kjønn	Års- gjennomsnitt		1990		1991			1992	
	1990	1991	4.kv.		1.kv.	2.kv.	3.kv.	4.kv.	1.kv.
			1990	1991	1990	1991	1991	1991	1991
I ALT .....	2 030	2 010	2 023	1 988	1 997	2 046	2 009	1 980	
Deltid 1) .....	533	532	538	541	537	509	538	544	
1- 9 timer .....	88	87	91	94	97	70	90	103	
10-19 timer .....	176	178	178	184	177	173	178	166	
20-29 timer .....	167	169	171	167	166	166	177	178	
30-36 timer 2) .....	95	93	93	92	93	96	90	93	
Heltid 1) .....	1 472	1 460	1 464	1 427	1 443	1 517	1 453	1 418	
30-36 timer 2) .....	107	110	105	111	110	111	106	109	
37-44 timer .....	1 138	1 135	1 132	1 115	1 116	1 172	1 135	1 105	
45 timer og over .....	215	207	216	192	211	222	203	197	
Uoppgitt .....	25	18	22	20	16	19	18	17	
Avtalt/vanlig arbeidstid (timer pr. uke) .....	34,8	34,7	34,7	34,3	34,6	35,2	34,6	34,4	
MENN .....	1 115	1 095	1 104	1 080	1 091	1 122	1 088	1 074	
Deltid 1) .....	97	99	96	102	104	93	98	108	
1- 9 timer .....	25	27	23	30	32	20	25	34	
10-19 timer .....	28	28	30	30	26	27	29	26	
20-29 timer .....	21	23	21	22	24	21	24	25	
30-36 timer 2) .....	20	21	19	18	21	23	19	21	
Heltid 1) .....	1 003	984	997	967	977	1 016	977	954	
30-36 timer 2) .....	53	54	53	56	52	57	51	55	
37-44 timer .....	760	747	752	740	738	764	745	724	
45 timer og over .....	181	176	184	163	182	186	174	170	
Uoppgitt .....	15	12	12	11	10	13	12	12	
Avtalt/vanlig arbeidstid (timer pr. uke) .....	39,1	38,9	39,2	38,5	39,0	39,3	39,0	38,6	
KVINNER .....	915	914	919	908	905	924	921	906	
Deltid 1) .....	436	432	442	440	433	416	440	436	
1- 9 timer .....	63	61	67	64	65	49	65	69	
10-19 timer .....	148	150	148	154	152	146	150	140	
20-29 timer .....	146	146	150	144	142	145	153	153	
30-36 timer 2) .....	76	72	73	74	72	73	71	72	
Heltid 1) .....	469	476	467	460	466	501	475	464	
30-36 timer 2) .....	54	56	52	55	58	55	55	54	
37-44 timer .....	378	388	381	375	378	407	390	381	
45 timer og over .....	34	30	32	29	29	35	29	27	
Uoppgitt .....	10	7	10	8	6	7	5	5	
Avtalt/vanlig arbeidstid (timer pr. uke) .....	29,5	29,6	29,4	29,3	29,4	30,3	29,4	29,4	

1) En del personer er klassifisert som deltids- eller heltidssysselsatt selv om det ikke er oppgitt et eksakt timetall. Fordelingen på de ulike timeintervallene summerer seg derfor ikke opp til heltid/deltid i alt.

2) Deltid = 1-36 timer, med unntak av personer med arbeidstid 30-36 timer som oppgir at dette utgjør heltid.  
Heltid = 37 timer og mer, samt tilfellene nevnt ovenfor.

Tabell 10. Sysselsatte etter næring. 1 000

	Års-		1990	1991				1992
	gjennomsnitt			1991		1992		
	1990	1991		4.kv.	1.kv.		2.kv.	
1-9 Ialt, medregnet uoppgitt ...	2 030	2 010	2 023	1 988	1 997	2 046	2 009	1 980
1 JORDBRUK, SKOGBRUK, FISKE OG FANGST .....	129	116	125	115	115	124	111	110
11 Jordbruk .....	101	94	96	91	95	102	87	86
12 Skogbruk .....	7	6	8	9	6	4	7	9
13 Fiske og fangst .....	20	16	21	16	14	19	17	15
2 OLJEUTVINNING OG BERGVERKSDRIFT .....	22	21	20	19	21	23	21	23
3 INDUSTRI .....	310	294	308	299	296	297	286	284
Av dette:								
31 Næringsmidler, drikke- varer og tobakksvarer ...	50	48	49	47	49	51	43	41
32 Tekstil- og beklednings- varer, lær og lærvarer ..	14	12	13	13	11	11	11	13
33 Trevarer .....	35	31	32	30	31	32	33	33
34 Treforedling, grafisk produksjon og forlags- virksomhet .....	49	47	52	50	47	45	44	46
35 Kjemiske produkter, mineralolje-, kull-, gummi- og plastprodukter .....	25	24	24	25	23	24	22	22
36 Mineralske produkter ....	10	10	11	11	10	10	9	8
37 Metaller .....	18	19	19	20	20	18	17	18
38 Verkstedprodukter .....	104	101	106	100	101	102	102	99
4 KRAFT- OG VANNFORSYNING ....	23	21	23	21	20	23	22	20
5 BYGGE- OG ANLEGGSVIRKSOMHET	139	130	139	127	130	135	129	121
6 VAREHANDEL, HOTELL- OG RESTAURANTVIRKSOMHET .....	358	354	350	337	348	370	360	346
61 Engros- og agenturhandel	120	124	115	112	125	133	123	119
62 Detaljhandel .....	181	174	182	172	167	175	180	173
63 Hotell og restaurantdrift	56	57	53	53	56	62	57	55
7 TRANSPORT, LAGRING, POST OG TELEKOMMUNIKASJON .....	162	162	157	161	164	165	157	158
71 Transport og lagring ....	118	113	112	112	115	117	109	109
72 Post og telekommunikasjon	44	49	44	50	48	48	48	49
8 BANK OG FINANSIERING, FORSIKRING, EIENDOMSDRIFT OG FORRETNINGSMESSIG TJENESTE- YTING .....	150	153	147	154	153	152	153	152
81 Bank og finansiering ....	48	45	45	45	46	45	42	41
82 Forsikring .....	14	16	14	17	15	15	15	18
83 Eiendomsdrift og forret- ningsmessig tjenesteyting	88	93	88	92	92	91	96	93
9 OFFENTLIG, SOSIAL OG PRIVAT TJENESTEYTING .....	734	753	749	751	746	750	764	762
91 Offentlig administrasjon, forsvar, politi og retts- vesen .....	147	146	149	147	138	156	144	137
92 Renovasjon og rengjøring	16	16	16	18	17	16	15	16
93 Undervisning, helse- og sosialtjenester .....	483	500	495	496	500	488	515	520
Av dette:								
931 og 932 Undervisning og forskning .....	162	167	165	164	174	159	172	176
933 Helsetjenester .....	215	218	220	220	208	218	224	214
934 Sosiale tjenester ...	91	100	95	94	102	99	103	114
94 Kulturell tjenesteyting	30	34	31	31	33	34	36	36
95 Personlig tjenesteyting	56	56	57	59	57	56	54	53
Uoppgitt næring .....	5	4	4	4	4	6	5	4

Tabell 11. Utførte ukeverk (a 37,5 timer) etter næring. 1 000

	Års-		1990		1991			1992	
	gjennomsnitt								
	1990	1991	4.kv.	1.kv.	2.kv.	3.kv.	4.kv.	1.kv.	
1-9 Ialt, medregnet uoppgitt ...	1 698	1 666	1 805	1 738	1 687	1 462	1 777	1 725	
1 JORDBRUK, SKOGBRUK, FISKE OG FANGST .....	141	126	135	117	135	138	115	103	
11 Jordbruk .....	112	103	103	90	113	117	93	82	
12 Skogbruk .....	7	6	8	9	5	3	6	7	
13 Fiske og fangst .....	22	17	24	19	16	18	17	15	
2 OLJEUTVINNING OG BERGVERKSDRIFT .....	20	19	20	18	19	18	21	24	
3 INDUSTRI .....	267	250	291	275	250	209	266	260	
Av dette:									
31 Næringsmidler, drikke- varer og tobakksvarer ...	42	40	44	42	41	37	40	36	
32 Tekstil- og beklednings- varer, lær og lærvarer ..	12	9	11	10	9	7	10	11	
33 Trevarer .....	30	26	31	27	25	21	31	31	
34 Treforedling, grafisk produksjon og forlags- virksomhet .....	40	36	48	42	36	31	37	38	
35 Kjemiske produkter, miner- alolje-, kull-, gummi- og plastprodukter .....	22	20	22	24	19	17	21	21	
36 Mineralske produkter ....	8	8	10	9	8	6	8	7	
37 Metaller .....	16	16	18	19	16	12	15	16	
38 Verkstedprodukter .....	94	91	103	99	92	74	100	96	
4 KRAFT- OG VANNFORSYNING ....	19	17	21	19	16	14	20	18	
5 BYGGE- OG ANLEGGSVIRKSOMHET	121	116	132	118	117	105	125	113	
6 VAREHANDEL, HOTELL- OG RESTAURANTVIRKSOMHET .....	296	287	306	284	286	266	312	294	
61 Engros- og agenturhandel	115	114	119	111	115	103	125	119	
62 Detaljhandel .....	137	130	145	133	128	117	142	132	
63 Hotell og restaurantdrift	44	43	42	40	43	46	44	44	
7 TRANSPORT, LAGRING, POST OG TELEKOMMUNIKASJON .....	144	144	147	148	149	131	149	146	
71 Transport og lagring ....	111	108	112	109	113	100	111	107	
72 Post og telekommunikasjon	33	36	35	39	36	31	39	39	
8 BANK OG FINANSIERING, FORSIKRING, EIENDOMSDRIFT OG FORRETNINGSMESSIG TJENESTE- YTING .....	134	136	138	150	138	112	146	146	
81 Bank og finansiering ....	40	37	40	42	39	32	36	35	
82 Forsikring .....	13	14	13	16	14	11	14	17	
83 Eiendomsdrift og forret- ningsmessig tjenesteyting	81	85	85	92	86	68	95	94	
9 OFFENTLIG, SOSIAL OG PRIVAT TJENESTEYTING .....	552	565	612	606	572	463	617	617	
91 Offentlig administrasjon, forsvar, politi og retts- vesen .....	131	128	141	135	119	122	135	131	
92 Renovasjon og rengjøring	12	11	12	13	12	9	11	12	
93 Undervisning, helse- og sosialtjenester .....	339	352	379	380	367	268	393	395	
Av dette:									
931 og 932 Undervisning og forskning .....	118	123	138	137	138	76	142	147	
933 Helsetjenester .....	151	151	163	162	149	129	164	155	
934 Sosiale tjenester ...	56	64	64	64	65	54	72	77	
94 Kulturell tjenesteyting	25	27	28	27	27	26	31	33	
95 Personlig tjenesteyting	45	46	50	51	47	39	47	45	
Uoppgitt næring .....	5	4	4	3	4	6	5	4	

Tabell 12. Sysselsatte ialt etter yrkesstatus og sysselsatte i inntektsgivende arbeid, utførte ukeverk og faktisk arbeidstid etter kjønn og yrkesstatus.

	Års- gjennomsnitt		1990		1991			1992	
	1990	1991	4.kv.	1.kv.	2.kv.	3.kv.	4.kv.	1.kv.	
1 000									
Sysselsatte ialt .....	2 030	2 010	2 023	1 988	1 997	2 046	2 009	1 980	
Lønnstakere .....	1 804	1 797	1 795	1 778	1 784	1 830	1 796	1 768	
Selvstendige .....	184	180	190	178	179	180	182	182	
Familiearbeidere .....	36	28	32	27	29	29	25	24	
Sysselsatte i inntektsgivende arbeid 1) .....	1 770	1 748	1 863	1 824	1 839	1 487	1 840	1 815	
Lønnstakere .....	1 565	1 553	1 652	1 628	1 639	1 307	1 640	1 619	
Selvstendige .....	165	163	174	166	169	147	172	169	
Familiearbeidere .....	33	25	30	26	26	26	23	22	
MENN									
Sysselsatte i inntektsgivende arbeid 1) .....	994	976	1 039	1 011	1 025	850	1 019	1 011	
Lønnstakere .....	852	838	894	874	881	720	877	870	
Selvstendige .....	126	124	130	126	129	113	128	129	
Familiearbeidere .....	11	10	10	8	10	12	8	8	
KVINNER									
Sysselsatte i inntektsgivende arbeid 1) .....	775	772	824	813	814	638	822	804	
Lønnstakere .....	713	715	758	754	757	586	763	749	
Selvstendige .....	38	39	44	40	39	35	43	40	
Familiearbeidere .....	23	16	20	18	16	14	15	14	
Utførte ukeverk i alt (a 37,5 timer) .....	1 698	1 666	1 805	1 738	1 687	1 462	1 777	1 725	
Lønnstakere .....	1 471	1 450	1 576	1 531	1 460	1 252	1 558	1 517	
Selvstendige .....	197	192	202	188	204	182	195	191	
Familiearbeidere .....	23	18	21	15	18	21	18	12	
MENN									
Utførte ukeverk i alt (a 37,5 timer) .....	1 076	1 049	1 139	1 086	1 065	931	1 115	1 081	
Lønnstakere .....	902	881	965	924	885	768	946	918	
Selvstendige .....	161	157	161	154	169	148	157	156	
Familiearbeidere .....	8	7	7	4	7	10	7	3	
KVINNER									
Utførte ukeverk i alt (a 37,5 timer) .....	622	617	667	652	622	531	662	643	
Lønnstakere .....	570	569	611	606	575	484	611	599	
Selvstendige .....	36	35	40	34	36	34	38	35	
Familiearbeidere .....	15	11	14	11	11	11	11	9	
Timer pr. uke									
Faktisk arbeidstid i alt .....	36,0	35,8	36,4	35,7	34,4	36,9	36,2	35,6	
Lønnstakere .....	35,3	35,0	35,8	35,3	33,4	35,9	35,6	35,1	
Selvstendige .....	44,8	44,2	43,4	42,5	45,4	46,3	42,7	42,3	
Familiearbeidere .....	26,0	26,5	25,9	21,9	25,5	29,9	29,1	20,7	
MENN									
Faktisk arbeidstid i alt .....	40,6	40,3	41,1	40,3	39,0	41,1	41,1	40,1	
Lønnstakere .....	39,7	39,4	40,5	39,7	37,7	40,0	40,4	39,6	
Selvstendige .....	47,7	47,4	46,4	45,9	48,9	49,3	45,9	45,2	
Familiearbeidere .....	27,1	26,8	25,4	18,4	25,7	31,4	30,0	15,7	
KVINNER									
Faktisk arbeidstid i alt .....	30,1	30,0	30,4	30,1	28,7	31,2	30,2	30,0	
Lønnstakere .....	30,0	29,9	30,2	30,2	28,5	31,0	30,1	30,0	
Selvstendige .....	35,3	33,8	34,4	31,7	33,9	36,7	33,1	33,0	
Familiearbeidere .....	25,4	26,3	26,1	23,5	25,3	28,7	28,6	23,3	

1) Sysselsatte i inntektsgivende arbeid omfatter ikke dem som var midlertidig fraværende fra arbeidet i referanseukene.

Tabell 13. Personer i alt, sysselsatte, fravær fra arbeid og årsak til fravær etter kjønn.  
 1 000 og prosent

	Års- gjennomsnitt		1990		1991			1992	
	1990	1991	4.kv.	1.kv.	2.kv.	3.kv.	4.kv.	1.kv.	
	1 000								
PERSONER I ALT .....	3 094	3 105	3 088	3 109	3 107	3 103	3 101	3 118	
Sysselsatte .....	2 030	2 010	2 023	1 988	1 997	2 046	2 009	1 980	
I arbeid .....	1 770	1 748	1 863	1 824	1 839	1 487	1 840	1 815	
Midlertidig fraværende .....	260	262	161	164	158	559	168	165	
Sykdom .....	62	61	64	74	59	53	59	59	
Ferie .....	123	126	24	19	22	438	27	20	
Avspasering/arbeidstids- ordning .....	27	28	26	26	31	25	30	32	
Andre årsaker/uoppgitt ...	47	47	46	46	46	43	52	55	
MENN I ALT .....	1 554	1 560	1 550	1 563	1 561	1 559	1 557	1 568	
Sysselsatte .....	1 115	1 095	1 104	1 080	1 091	1 122	1 088	1 074	
I arbeid .....	994	976	1 039	1 011	1 025	850	1 019	1 011	
Midlertidig fraværende .....	121	119	65	69	67	273	69	63	
Sykdom .....	30	29	30	36	28	25	27	27	
Ferie .....	65	64	13	9	11	224	13	11	
Avspasering/arbeidstids- ordning .....	14	15	13	13	17	14	18	14	
Andre årsaker/uoppgitt ...	12	11	10	11	11	9	11	12	
KVINNER I ALT .....	1 540	1 545	1 538	1 547	1 546	1 545	1 544	1 550	
Sysselsatte .....	915	914	919	908	905	924	921	906	
I arbeid .....	775	772	824	813	814	638	822	804	
Midlertidig fraværende .....	140	143	96	95	91	286	99	101	
Sykdom .....	32	32	34	39	31	27	32	32	
Ferie .....	58	62	12	9	11	214	14	9	
Avspasering/arbeidstids- ordning .....	13	12	13	13	14	11	12	18	
Andre årsaker/uoppgitt ...	36	36	36	34	35	34	41	43	
	I prosent av sysselsatte								
Fravær i alt .....	12,8	13,1	7,9	8,3	7,9	27,3	8,4	8,3	
Menn .....	10,8	10,9	5,9	6,4	6,1	24,3	6,3	5,9	
Kvinner .....	15,3	15,6	10,4	10,5	10,1	31,0	10,8	11,2	
Sykdom .....	3,1	3,1	3,2	3,7	3,0	2,6	2,9	3,0	
Menn .....	2,7	2,6	2,7	3,3	2,6	2,3	2,5	2,5	
Kvinner .....	3,5	3,5	3,7	4,2	3,5	3,0	3,5	3,5	
Ferie .....	6,1	6,3	1,2	0,9	1,1	21,4	1,3	1,0	
Menn .....	5,8	5,9	1,1	0,9	1,0	20,0	1,2	1,0	
Kvinner .....	6,4	6,8	1,3	1,0	1,2	23,1	1,5	1,0	
Avspasering/arbeidstids- ordning .....	1,3	1,4	1,3	1,3	1,5	1,2	1,5	1,6	
Menn .....	1,2	1,4	1,2	1,2	1,6	1,2	1,6	1,3	
Kvinner .....	1,5	1,4	1,4	1,4	1,5	1,2	1,3	2,0	
Andre årsaker/uoppgitt .....	2,3	2,3	2,3	2,3	2,3	2,1	2,6	2,8	
Menn .....	1,1	1,0	0,9	1,0	1,0	0,8	1,0	1,1	
Kvinner .....	3,9	4,0	3,9	3,8	3,9	3,7	4,5	4,7	

Tabell 14. Arbeidssøkere uten arbeidsinntekt etter hovedsakelig virksomhet. 1 000

Hovedsakelig virksomhet	Års-gjennomsnitt		1990		1991		1992	
	1990	1991	4.kv.	1.kv.	2.kv.	3.kv.	4.kv.	1.kv.
I ALT .....	112	116	97	120	110	123	112	132
Hjemmearbeidende .....	9	8	8	8	7	9	8	8
Under utdanning .....	17	17	12	14	22	19	12	15
Arbeidsledig .....	71	80	66	81	70	86	82	92
Ufrivillig permittert uten lønn	9	7	8	11	5	5	6	11
Annet .....	6	5	4	5	6	4	4	6

Tabell 15. Arbeidssøkere uten arbeidsinntekt etter kjønn og alder. 1 000 og prosent

Alder. År	Års-gjennomsnitt		1990		1991		1992	
	1990	1991	4.kv.	1.kv.	2.kv.	3.kv.	4.kv.	1.kv.
1 000								
I ALT .....	112	116	97	120	110	123	112	132
16-24 .....	42	43	37	42	45	47	37	44
25-54 .....	63	65	54	69	58	69	66	78
55-74 .....	7	8	6	9	7	6	9	10
MENN .....	66	68	55	72	64	70	66	84
16-24 .....	25	23	20	23	25	25	21	26
25-54 .....	37	40	31	43	34	41	40	51
55-74 .....	5	5	4	6	5	4	5	7
KVINNER .....	46	48	41	48	46	52	46	48
16-24 .....	18	20	17	20	20	23	16	18
25-54 .....	26	26	23	26	24	28	26	28
55-74 .....	2	3	2	3	2	2	4	2
Prosent								
I ALT .....	5,2	5,5	4,6	5,7	5,2	5,7	5,3	6,2
16-24 .....	11,8	12,8	10,5	13,7	14,0	12,5	11,3	14,8
25-54 .....	4,2	4,4	3,7	4,6	3,9	4,6	4,4	5,2
55-74 .....	2,3	2,6	2,0	2,9	2,5	2,3	3,0	3,3
MENN .....	5,6	5,9	4,8	6,3	5,5	5,9	5,7	7,2
16-24 .....	12,7	13,3	10,9	13,9	14,5	12,3	12,6	16,2
25-54 .....	4,5	4,8	3,9	5,3	4,1	5,0	4,8	6,1
55-74 .....	2,6	3,1	2,2	3,6	3,2	2,6	3,1	4,4
KVINNER .....	4,8	5,0	4,3	5,0	4,9	5,4	4,7	5,0
16-24 .....	10,7	12,4	10,0	13,5	13,5	12,6	10,0	13,1
25-54 .....	3,9	3,8	3,4	3,8	3,6	4,1	3,9	4,0
55-74 .....	1,9	2,0	1,7	1,9	1,6	1,8	2,8	1,9

Tabell 16. Arbeidssøkere uten arbeidsinntekt etter søkingens varighet.

Søkingens varighet	Års- gjennomsnitt		1990		1991			1992	
	1990	1991	4.kv.		1.kv.	2.kv.	3.kv.	4.kv.	
			1.kv.	2.kv.	3.kv.	4.kv.	1.kv.		
1 000									
I alt, medregnet uoppgitt .....	112	116	97	120	110	123	112	132	
1- 4 uker .....	21	22	15	24	21	25	17	24	
5-13 uker .....	22	23	18	27	16	30	19	27	
14-26 uker .....	16	18	15	17	19	13	21	22	
27-39 uker .....	9	10	6	10	9	13	6	10	
40-52 uker .....	12	10	10	8	11	10	11	9	
53 uker og over .....	19	21	20	20	19	19	24	23	
Uoppgitt .....	13	14	12	14	15	13	13	17	
P r o s e n t									
I alt, medregnet uoppgitt .....	100	100	100	100	100	100	100	100	
1- 4 uker .....	19	19	16	20	19	20	15	18	
5-13 uker .....	19	20	19	22	14	25	17	21	
14-26 uker .....	15	15	15	14	18	11	19	17	
27-39 uker .....	8	8	7	8	8	11	5	8	
40-52 uker .....	11	8	11	7	10	8	10	7	
53 uker og over .....	17	18	21	17	18	15	22	17	
Uoppgitt .....	11	12	12	12	14	10	12	13	
Uker									
Gjennomsnittlig varighet .....	30,0	30,5	33,7	28,3	31,5	28,4	34,2	29,8	

Tabell 17. Arbeidssøkere uten arbeidsinntekt etter kjønn, hovedsakelig virksomhet og ønsket arbeidstid pr. uke. Tilbud av ukeverk (a 37,5 timer). 1 000

Ønsket arbeidstid pr. uke. Kjønn. Hovedsakelig virksomhet.	Års- gjennomsnitt		1990		1991			1992	
	1990	1991	4.kv.	1.kv.	2.kv.	3.kv.	4.kv.	1.kv.	
I ALT .....	112	116	97	120	110	123	112	132	
1-19 timer pr. uke .....	12	13	10	12	15	10	14	13	
20-36 timer pr. uke .....	11	11	11	11	10	11	10	13	
37 timer og over .....	74	80	65	83	72	88	76	92	
Uoppgitt .....	14	13	11	14	12	13	12	14	
Gjennomsnittlig ønsket arbeidstid (timer pr. uke) .....	33	33	33	34	32	34	33	34	
Tilbud av ukeverk .....	100	103	86	109	95	112	99	119	
MENN .....	66	68	55	72	64	70	66	84	
1-19 timer pr. uke .....	4	4	3	3	5	3	3	4	
20-36 timer pr. uke .....	3	2	3	2	2	2	2	3	
37 timer og over .....	50	55	43	59	48	58	53	67	
Uoppgitt .....	9	8	7	8	8	7	8	10	
Gjennomsnittlig ønsket arbeidstid (timer pr. uke) .....	36	36	36	37	35	36	36	36	
Tilbud av ukeverk .....	63	66	53	71	60	68	64	80	
KVINNER .....	46	48	41	48	46	52	46	48	
1-19 timer pr. uke .....	8	9	7	8	10	7	11	9	
20-36 timer pr. uke .....	9	9	8	9	8	9	9	9	
37 timer og over .....	24	25	22	24	24	31	22	25	
Uoppgitt .....	5	5	4	6	4	5	4	5	
Gjennomsnittlig ønsket arbeidstid (timer pr. uke) .....	30	30	30	30	29	31	29	30	
Tilbud av ukeverk .....	37	38	33	38	35	43	35	39	
HJEMMEARBEIDENDE .....	9	8	8	8	7	9	8	8	
Gjennomsnittlig ønsket arbeidstid (timer pr. uke) .....	27	27	28	29	25	27	26	29	
Tilbud av ukeverk .....	6	6	6	6	5	6	6	6	
UNDER UTDANNING .....	17	17	12	14	22	19	12	15	
Gjennomsnittlig ønsket arbeidstid (timer pr. uke) .....	23	20	17	16	20	25	18	19	
Tilbud av ukeverk .....	10	9	5	6	12	12	6	8	
ARBEIDSLEDIG .....	71	80	66	81	70	86	82	92	
Gjennomsnittlig ønsket arbeidstid (timer pr. uke) .....	37	37	36	37	36	37	36	37	
Tilbud av ukeverk .....	70	78	64	80	68	84	79	90	
ANNET .....	15	12	12	17	11	9	10	17	
Gjennomsnittlig ønsket arbeidstid (timer pr. uke) .....	34	34	34	34	33	33	35	34	
Tilbud av ukeverk .....	13	11	11	15	10	8	9	15	



Figur 1. Arbeidsstyrken, sysselsatte og utførte ukeverk. Sesongjusterte tall. 1 000.

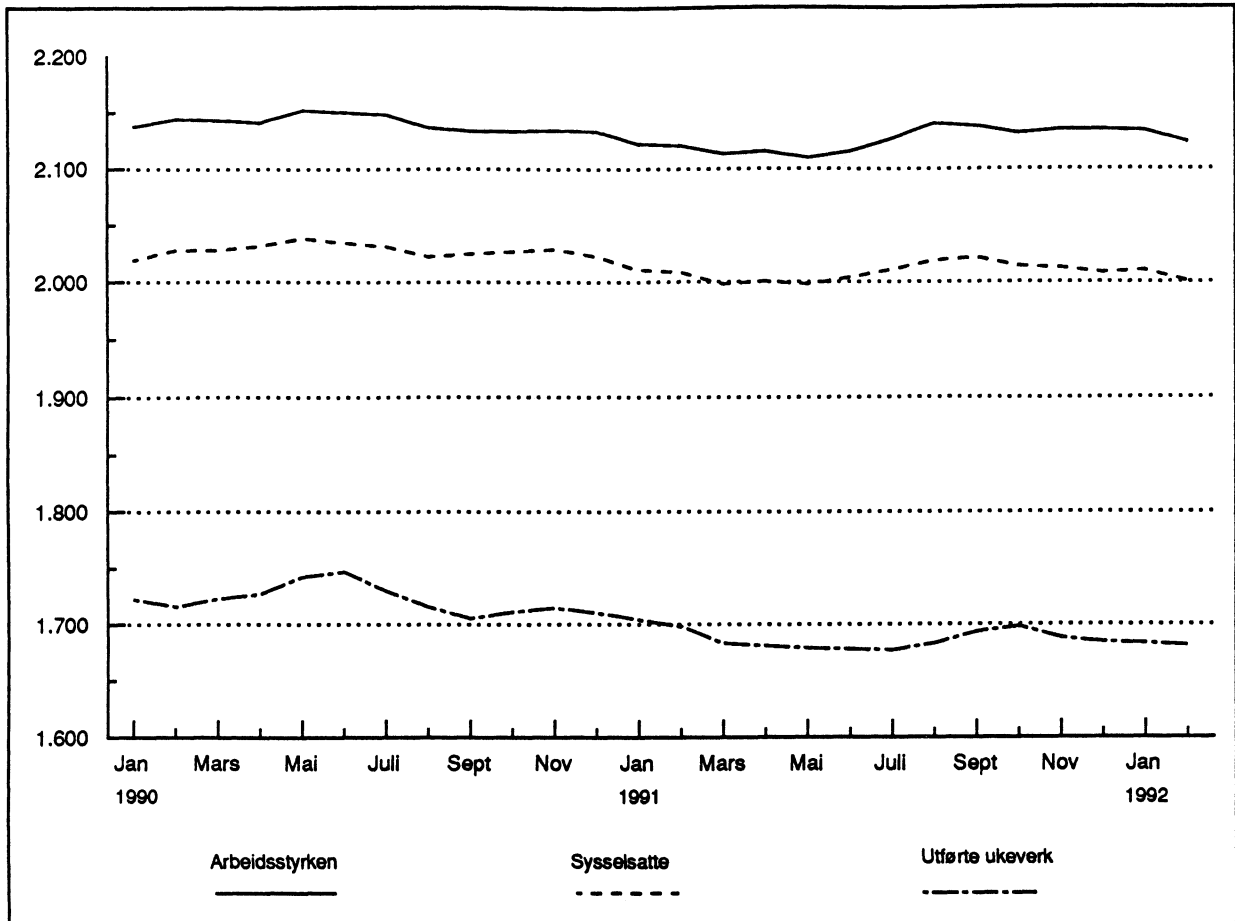

Figur 2. Arbeidssøkere uten arbeidsinntekt, registrerte ledige og registrerte ledige + arbeidsmarkedstiltak. Sesongjusterte tall. 1 000.

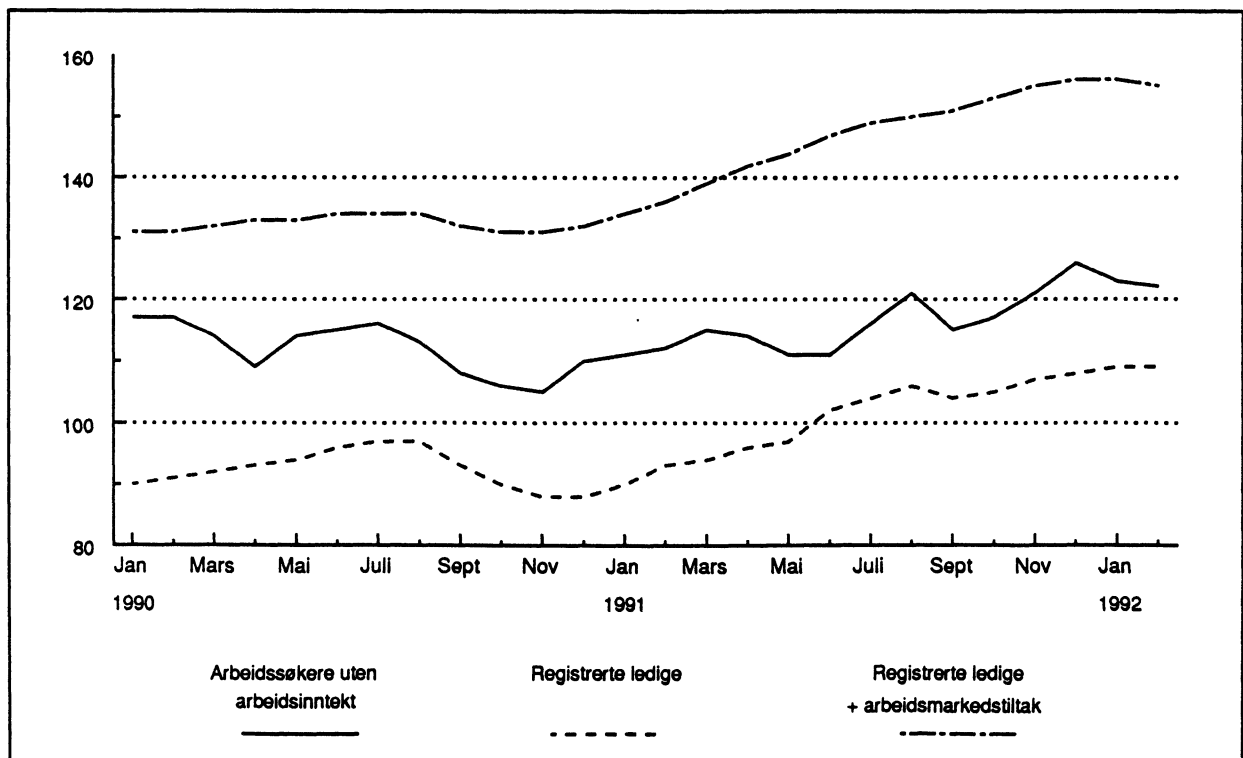

Figur 3. Sysselsatte etter alder og kjønn. 1 000

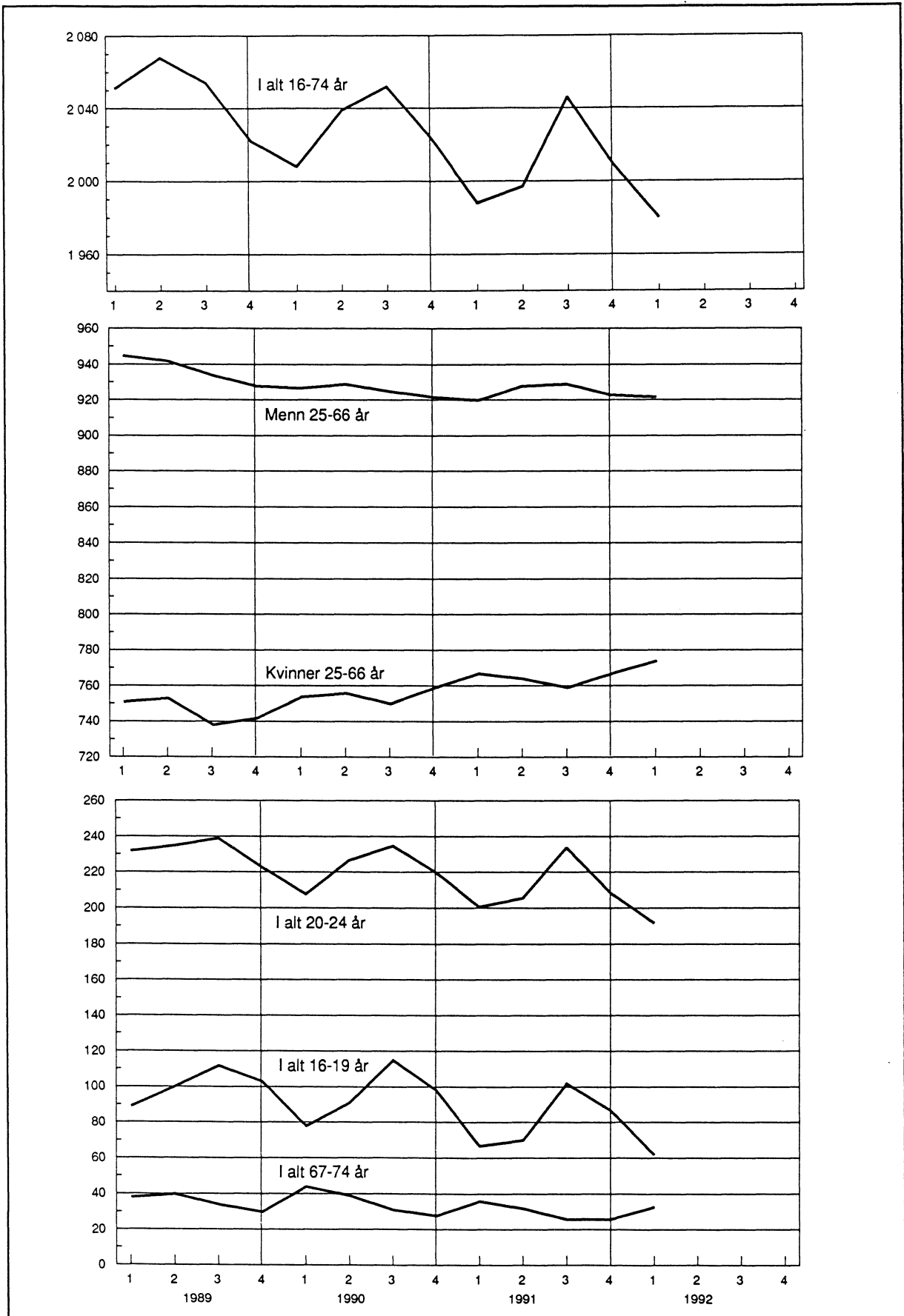

Figur 4. Arbeidssøkere uten arbeidsinntekt etter alder og kjønn. 1 000

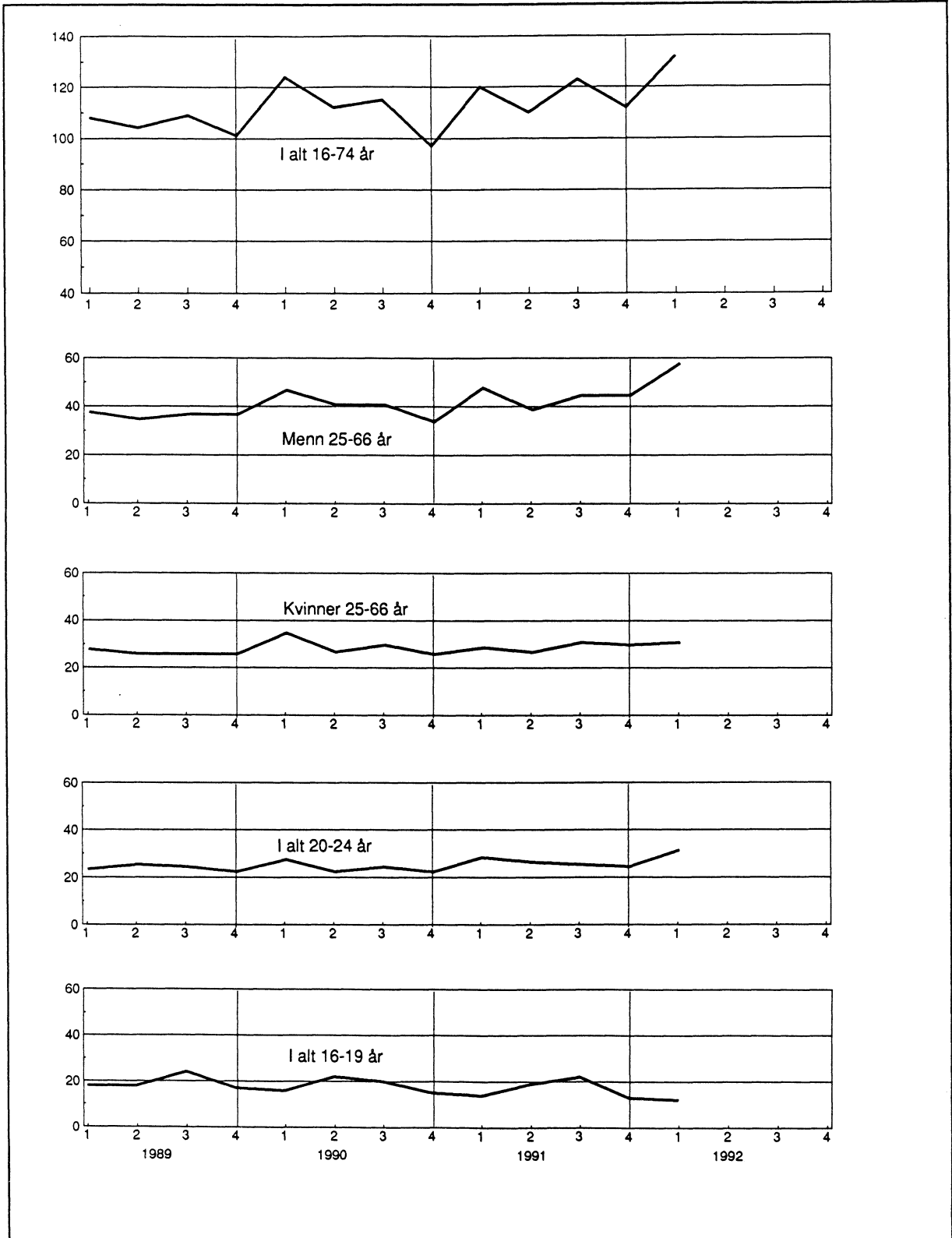

Figur 5. Arbejdsstyrken i procent av befolkningen

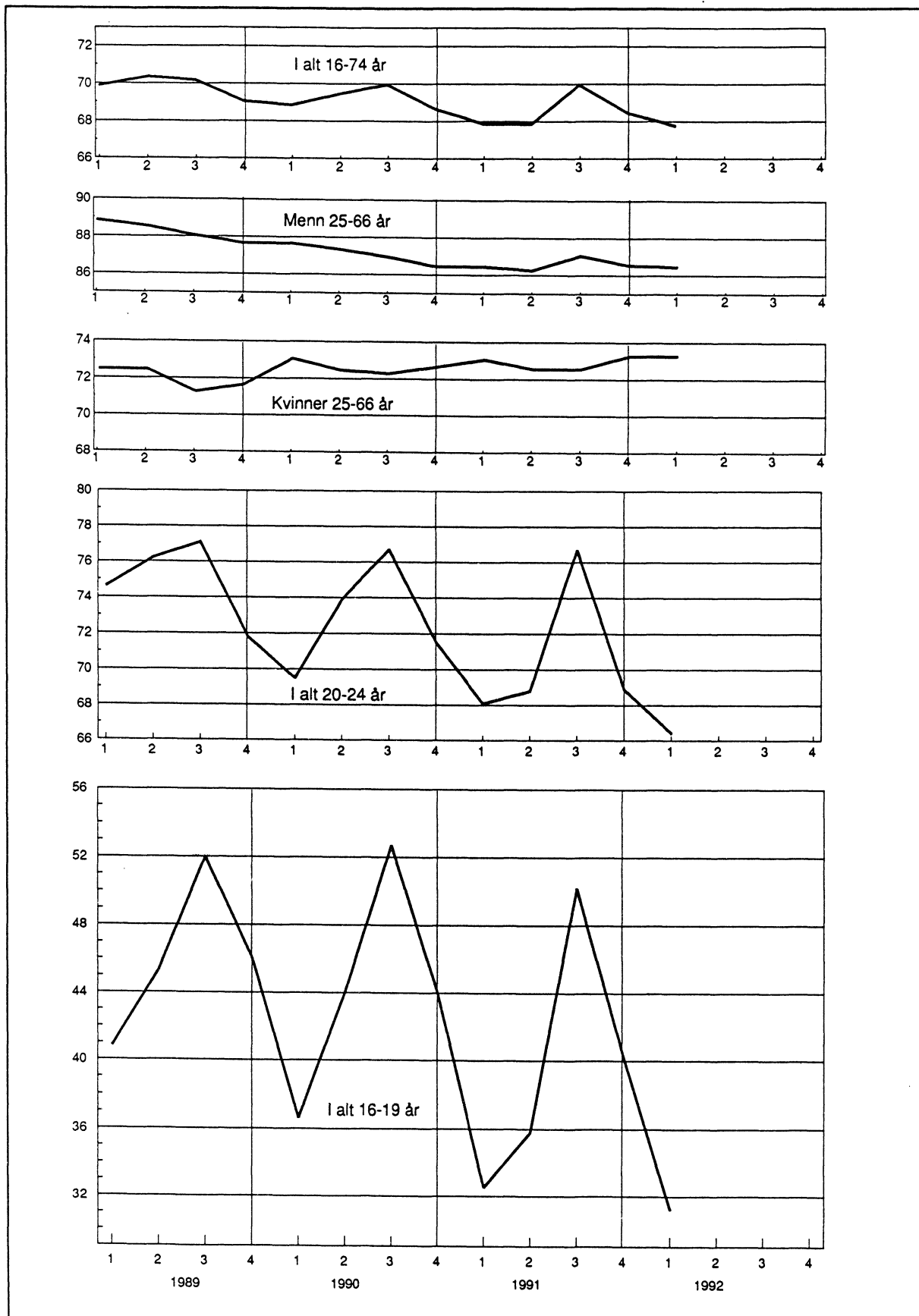

Figur 6. Sysselsetting etter næring. 1 000

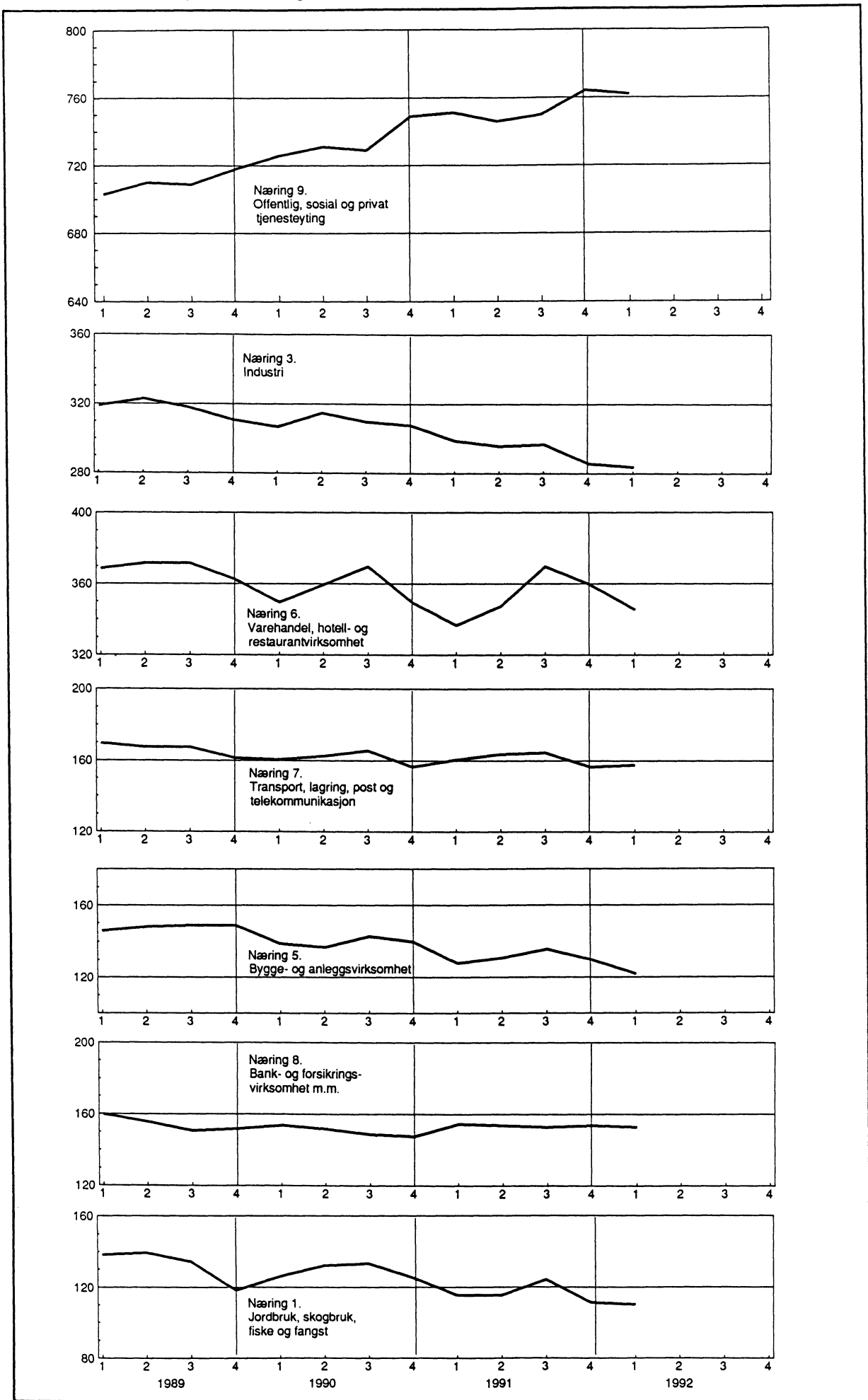

(SU nr. 19, 1992)

## Lakse- og sjøaurefiske 1991

Tall fra Statistisk sentralbyrå viser et samlet fiske av laks, sjøaure og sjørøye i 1991 på 951 tonn. Av dette ble 476 tonn fisket i sjøen og 475 tonn i elvene. I 1990 ble det oppfisket 1 004 tonn. Da ble 521 tonn tatt i sjøen og 483 tonn i elvene.

Gjennomsnittsvekten for laks var 3,4 kg (6,0 kg for laks på 3 kg og over, og 2,0 kg for laks under 3 kg).

Gjennomsnittsvekten for 1990 var 3,3 kg.

Førstehåndsverdien av fisket var 34 mill. kroner i 1991, mot 37 mill. kroner i 1990.

Vekten gjelder rund fisk.

Statistikken er utarbeidet på grunnlag av oppgaver fra de enkelte laksedistrikt.

**Tabell 1. Lakse- og sjøaurefiske. Hele landet. 1990 og 1991**

Fiskeslag	1990	1991
	Oppfisket mengde, tonn	
Samlet fiske	1 004	951
Laks	930	877
Laks under ca. 3 kg <sup>1</sup>	386	342
Laks ca. 3 kg og over	545	535
Sjøaure og sjørøye	74	74
Sjøfiske	521	476
Laks	514	470
Laks under ca. 3 kg <sup>1</sup>	208	173
Laks ca. 3 kg og over	306	297
Sjøaure og sjørøye	7	6
Elvefiske	483	475
Laks	417	407
Laks under ca. 3 kg <sup>1</sup>	178	169
Laks ca. 3 kg og over	239	238
Sjøaure og sjørøye	66	68
	Verdi av fisket, 1 000 kr	
Samlet fiske	36 659	34 270
Sjøfiske	18 080	16 370
Elvefiske	18 579	17 900

<sup>1</sup> Medregnet pukcellaks

**Tabell 2. Samlet fiske av laks og sjøaure, etter redskap. Hele landet. 1990 og 1991. Tonn**

Redskap	1990	1991
Sjøfiske	521	476
Kilenot	331	296
Krokgarn	181	173
Sittenot	3	4
Annen redskap	5	3
Elvefiske	483	475
Stang	435	411
Garn	45	58
Annen redskap	2	6

(SU nr. 19, 1992)

## Elektrisk kraft. Produksjon og forbruk mars 1992

Elektrisitetsproduksjonen i mars 1992 var på 11 279 GWh, ifølge foreløpige oppgaver fra Statistisk sentralbyrå. Dette er en økning på 3,3 prosent sammenliknet med mars 1991. Sammenholder en de to siste tolv månedersperiodene, var det en nedgang på 11,5 prosent.

Kraftutvekslingen med utlandet viste for mars 1992 et eksportoverskudd på 906 GWh, mot 629 GWh i mars 1991.

Bruttoforbruket innenlands i mars 1992 gikk opp med 0,8 prosent fra mars 1991. Sammenholder en de to siste

tolvmånedersperiodene, var det en nedgang på 0,6 prosent. I bruttoforbruket er medregnet tilfeldig kraft til elektrokjeler. Tallene er ikke temperaturkorrigert.

Forbruket i kraftintensiv industri viste en nedgang på 4,6 prosent i mars 1992 sammenliknet med mars 1991. I siste tolv månedersperiode gikk forbruket i kraftintensiv industri ned med 3,1 prosent fra samme periode ett år tidligere.

Statistikken utarbeides i samarbeid med Samkjøringen av kraftverkene i Norge.

Figur 1. Produksjon, bruttoforbruk og forbruk i kraftintensiv industri. 1989 -1992. GWh

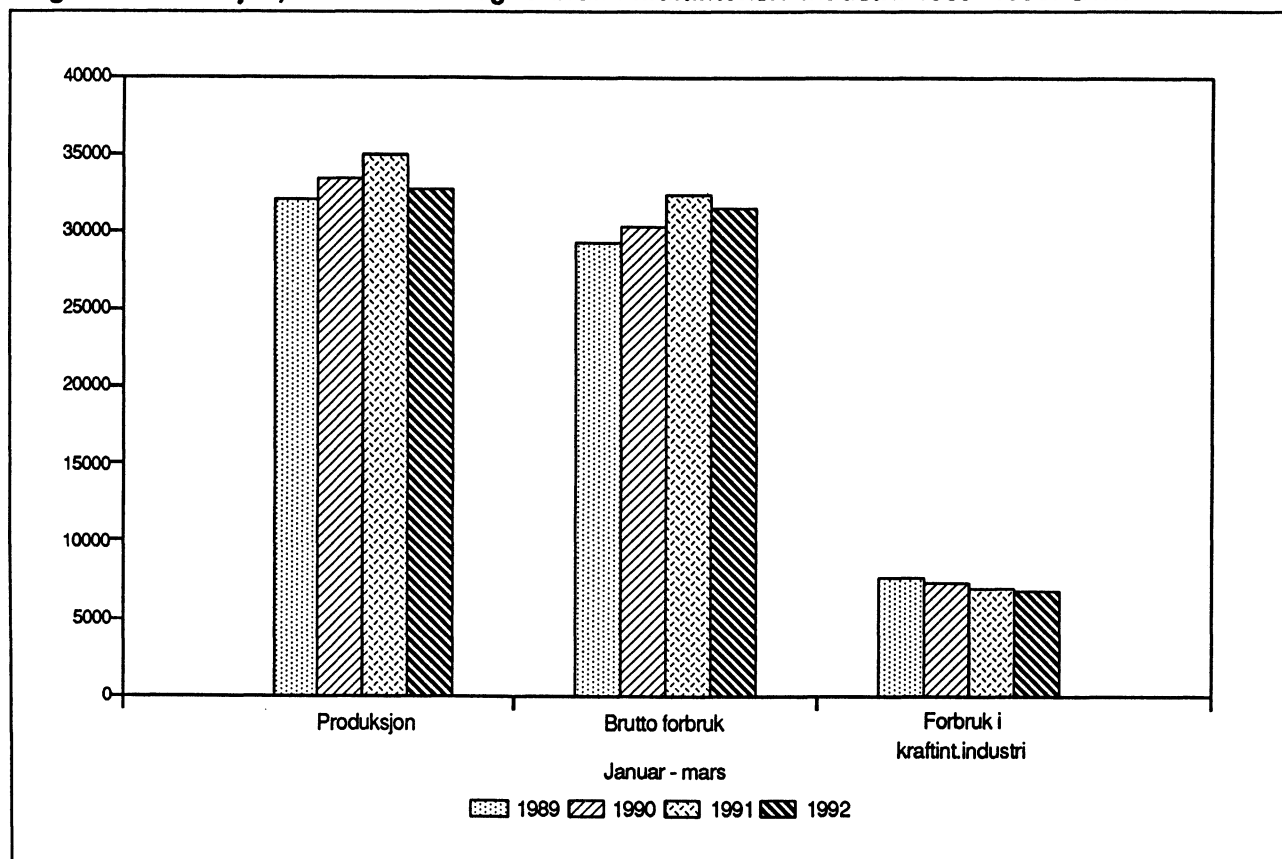

Figur 2. Produksjon av elektrisk kraft. Måned. GWh

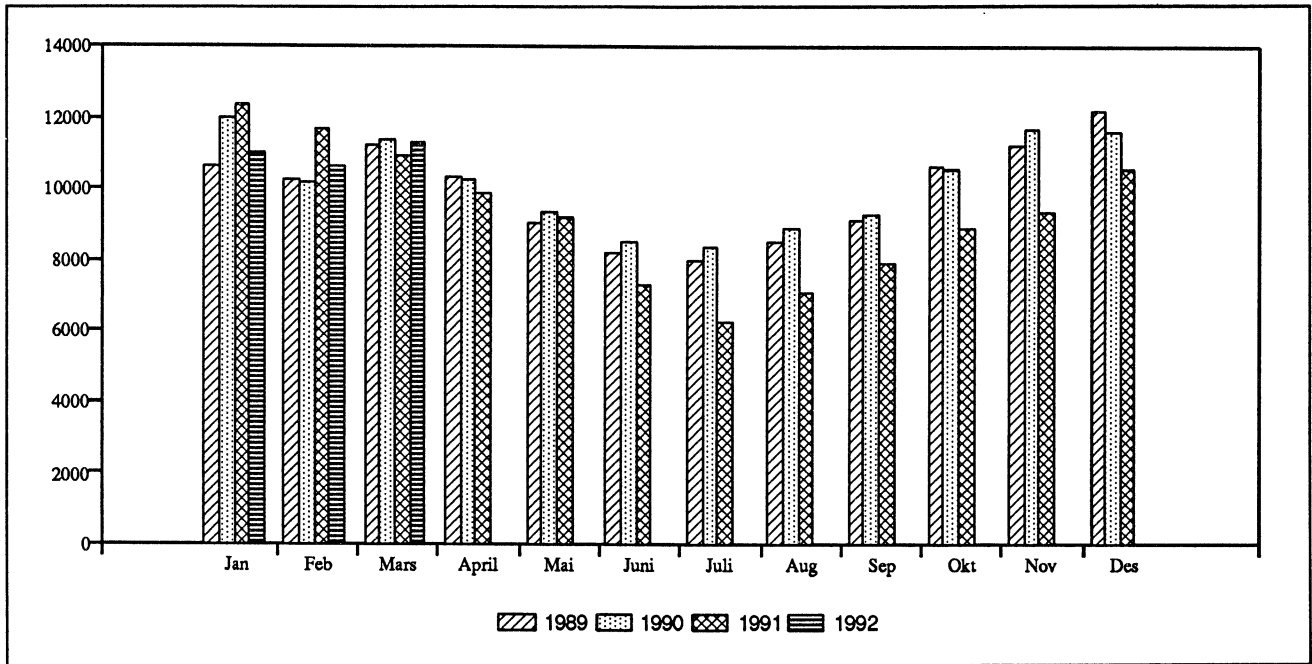

Figur 3. Produksjon og brutto forbruk av elektrisk kraft. Tolv månedersperioder. GWh

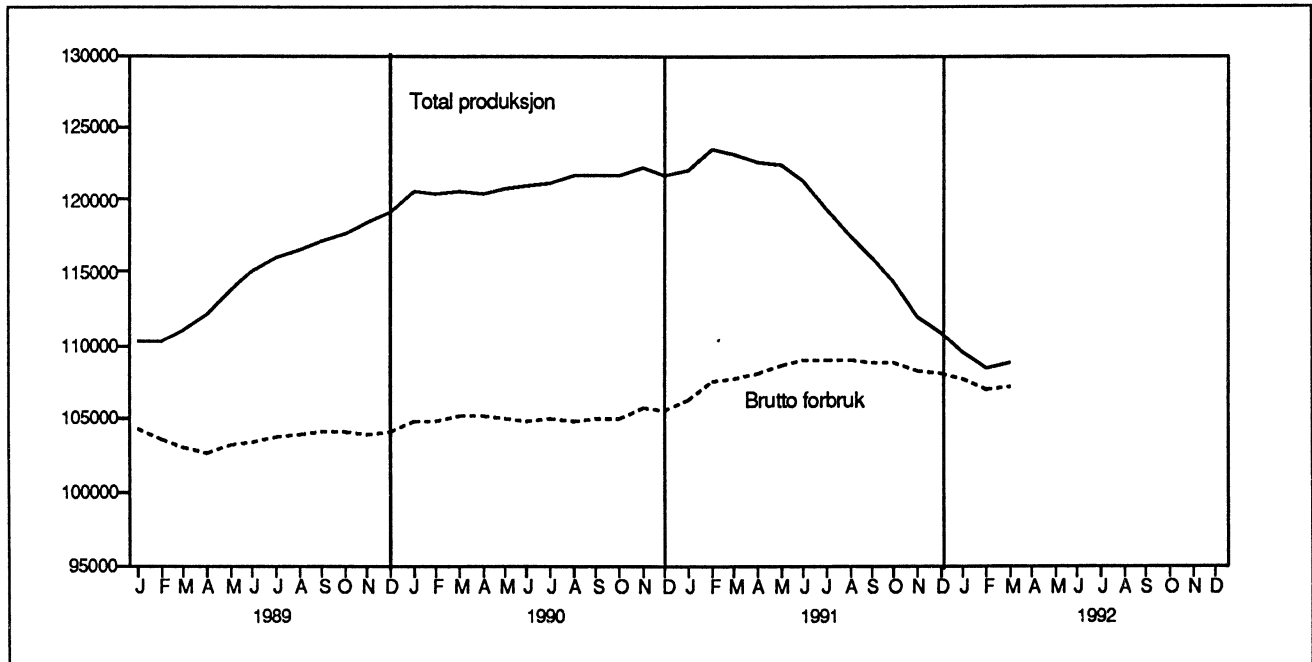

Figur 4. Import og eksport av elektrisk kraft. Måned. GWh

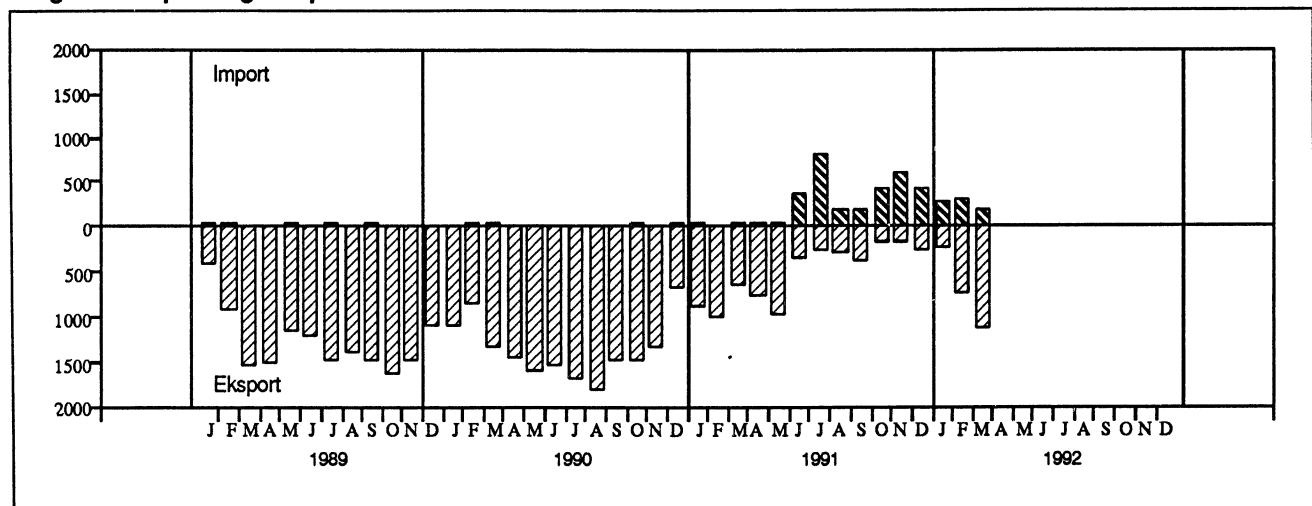



## Produksjon, import, eksport og forbruk av elektrisk kraft. GWh. Foreløpige tall

	Tolvmånedersperioder			Januar-mars			Mars	
	Apr. 1990	Apr. 1991	Endring	1991	1992	Endring	1991	1992
	t.o.m. mars 1991	t.o.m. mars 1992	i prosent					
Østfold .....	3 625	3 923	8	774	762	-2	254	264
Akershus .....	685	831	21	155	160	3	51	53
Oslo .....	66	67	0	14	12	-15	5	5
Hedmark .....	2 284	2 224	-3	592	648	10	173	226
Oppland .....	5 408	4 027	-26	1 675	1 286	-23	493	365
Buskerud .....	9 002	6 867	-24	2 870	2 043	-29	857	443
Vestfold .....	10	9	-7	4	3	-37	2	1
Telemark .....	12 349	9 385	-24	4 223	2 907	-31	1 413	906
Aust-Agder .....	5 253	3 760	-28	1 577	1 370	-13	493	477
Vest-Agder .....	10 691	8 797	-18	2 670	2 495	-7	935	953
Rogaland .....	10 875	10 235	-6	2 651	2 910	10	817	1 097
Hordaland .....	15 078	14 405	-4	4 309	4 401	2	1 296	1 630
Sogn og Fjordane .....	14 522	11 761	-19	3 944	3 683	-7	1 102	1 244
Møre og Romsdal .....	6 482	6 094	-6	1 649	1 994	21	482	720
Sør-Trøndelag .....	4 701	4 833	3	1 266	1 570	24	346	542
Nord-Trøndelag .....	3 088	2 750	-11	928	894	-4	302	309
Nordland.....	15 018	14 467	-4	4 378	4 323	-1	1 481	1 584
Troms .....	2 540	2 829	11	877	959	9	308	339
Finmark .....	1 305	1 550	19	302	352	17	103	117
Svalbard .....	46	53	15	14	17	20	4	5
<b>Total produksjon .....</b>	<b>123 026</b>	<b>108 866</b>	<b>-11,5</b>	<b>34 873</b>	<b>32 790</b>	<b>-6,0</b>	<b>10 917</b>	<b>11 279</b>
Vannkraft .....	122 577	108 439	-11,5	34 771	32 686	-6,0	10 880	11 244
Varmekraft .....	449	428	-4,7	102	103	0,9	37	35
+ Import .....	272	3 934	1 348,4	82	789	861,8	30	195
- Eksport .....	15 475	5 582	-63,9	2 515	2 057	-18,2	659	1 101
<b>= Brutto forbruk</b>								
innenlands .....	107 823	107 219	-0,6	32 440	31 521	-2,8	10 288	10 374
<b>Forbruk 1) i kraft-</b>								
<b>intensiv industri 2) ....</b>	<b>29 337</b>	<b>28 439</b>	<b>-3,1</b>	<b>7 042</b>	<b>6 829</b>	<b>-3,0</b>	<b>2 416</b>	<b>2 304</b>
Prod. av kjemiske								
råvarer .....	4 778	4 297	-10,1	1 177	1 101	-6,5	401	364
Prod. av jern, stål og								
ferrolegeringer .....	7 743	7 445	-3,8	1 676	1 775	5,9	568	596
Prod. av aluminium og								
andre metaller .....	16 816	16 696	-0,7	4 189	3 954	-5,6	1 446	1 344

1) Målt hos mottakeren.

2) Unntatt tilfeldig kraft til elektrokjeler.

(SU nr. 19, 1992)

## Overskuddet i utenrikshandelen med varer lavere

I første kvartal i år ble det eksportert varer (utenom eldre skip og oljeplattformer) for 53,4 milliarder kroner, mens importen kom opp i 40,1 milliarder. Dette ga Norge et handelsoverskudd i første kvartal i år på nesten 13,3 milliarder kroner. I fjor var overskuddet på 16,1 milliarder. Det svekkede underskuddet skyldes økt import samtidig som verdien av eksporten gikk ned.

### Hovedtrekk

Eksporten av råolje og naturgass var på 23,4 milliarder kr i første kvartal i år. Dette var en snau milliard mindre enn for samme periode i 1991. Lavere eksportverdi av naturgass var årsak til reduksjonen. Eksporten av råolje økte og kom opp i 23 millioner tonn i de tre første månedene i år, mens det i 1991 ble eksportert litt under 20 millioner tonn. På grunn av lavere pris (jf. figur 1) var imidlertid verdien om lag uendret. Hadde gjennomsnittsprisen vært som i første kvartal i fjor, hadde råoljeeksporten innbragt 3 milliarder kr mer i første kvartal i år.

Verdien av eksporterte nye skip var halvannen gang større i første kvartal i år enn i fjor. Det ble ialt eksportert nybygde skip fra norske verft for nærmere 3 milliarder kr i januar - mars i år. Da er lystbåter ikke medregnet.

For fastlands-Norge økte importen. Korrigert for import av store fly (på nær 1,1 milliarder kr i første kvartal 1992, mot null i 1991) økte importen med noe under 3 milliarder kr fra 1991 til i år. Dette tilsvarte om lag økningen for mars alene. Den var fordelt på mange varegrupper, hvor maskiner, elektriske apparater, transportmidler og våpen er blant de viktigste.

Den tradisjonelle vareeksporten (skip, plattformer, råolje og naturgass ikke medregnet) utgjorde 27 milliarder kr i første kvartal i år. Eksporten av store fly var på 452 millioner kr i mars 1992, mot null i første kvartal 1991. Ikke medregnet slike fly sank eksporten med opp mot 1,5 milliarder sammenliknet med 1991, av dette 1,1 milliarder i januar måned. For februar og mars i år ble derimot eksporten om lag som året før.

### Importøkning

Verdien av importen av tradisjonelle varer var over 10 prosent høyere i første kvartal i år enn i fjor. Importøkningen gjaldt først og fremst bearbejdede varer. Importen av store fly er allerede nevnt.

Andre varer hvor importen økte betydelig er kjøretøyer, maskiner, varer av jern og stål og klær. Importverdien

Figur 1 Råolje eksportpriser. 1992 og 1991  
Kroner pr. tonn

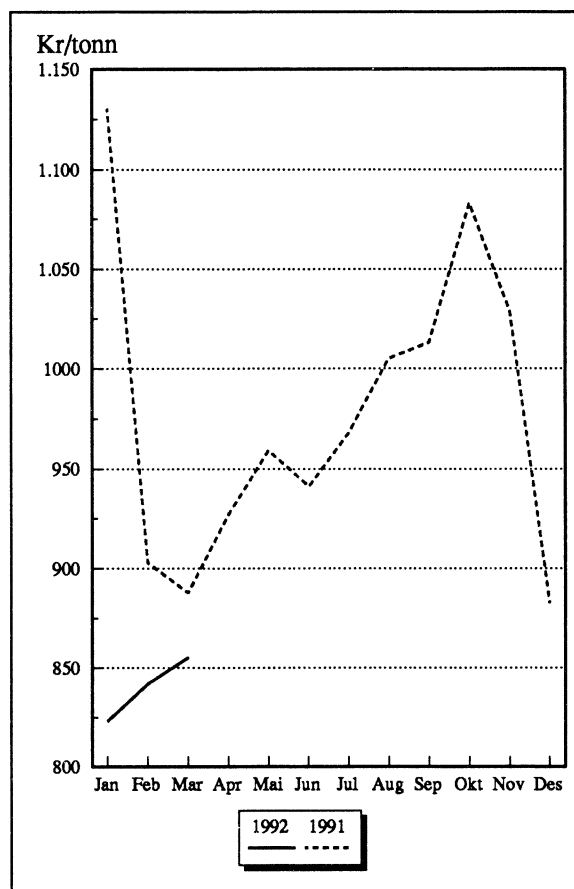

for hver av disse varegruppene var 3-400 millioner kr høyere enn i første kvartal i fjor.

Det ble importert vel 19.000 personbiler i første kvartal i år mot vel 14.000 i fjor.

Det ble ellers importert dobbelt så stort kvantum grønnsaker i første kvartal i år, hele 30 tonn, mot 15 tonn i fjor.

Importen av mineralolje og mineraloljeprodukter var litt under en halv milliard lavere i år enn i fjor. Spesielt ble det importert mindre gassoljer, under halvparten så stort kvantum.

## Tradisjonell vareeksport svakere

Eksporten av tradisjonelle varer var om lag 1 milliard kr lavere i første kvartal i år enn i fjor, til tross for at det i år har blitt eksportert store fly for opp mot en halv milliard, mot ingenting i fjor.

Eksportverdien av bearbeidde varer av metaller, unntatt jern og stål, var en tiendedel lavere i år enn i fjor, mens verdien av raffinerte mineraloljeprodukter var om lag en sjettedel lavere. Begge disse to varegruppene hadde 4-500 millioner kroner lavere eksportverdi. For mineraloljeproduktene var både lavere priser og mindre kvanta for enkelte av produktene årsaken.

Av bearbeidde varer av metaller ble det eksportert større kvanta enn i første kvartal i fjor, men til lavere priser. Spesielt eksporterte Norge mer aluminium og sink, men noe mindre nikkel. Prisen på aluminium og aluminiumslegeringer, ubearbeidd, var om lag en fjerdedel lavere enn i første kvartal i fjor.

## Norges viktigste samhandelsland

Importen av tradisjonelle varer var 11,1 prosent høyere i første kvartal enn i fjor, men eksporten var 3,6 prosent lavere. Figur 2 viser hvilke seks land Norge hadde størst tradisjonell vareimport fra og figur 3 viser hvilke seks land Norge hadde størst tradisjonell vareeksport til. I begge figurene er landene plassert etter betydningen i første kvartal i år. For eksporten er både landene og rekkefølgen den samme i år som i fjor.

Blant de viktigste importlandene var tre verdensdeler representert: Europa, Amerika og Asia. De seks landene var Tyskland, Danmark, Storbritannia og Nord-Irland, Sverige, USA og Japan.

Eksporten av tradisjonelle varer gikk først og fremst til Europa: Tyskland, Danmark, Storbritannia og Nord-Irland, Sverige, Frankrike og Nederland.

Både for inn- og utførselen utgjorde handelen med de respektive seks landene i overkant av seksti prosent av total handel for første kvartal i år. Det betyr at i underkant av to tredjedeler av importen kommer fra disse avsenderlandene og i underkant av to tredjedeler av utførselen går til de seks største avtakerlandene.

Samhandelen med *Sverige* var kjennetegnet av omtrent uforandret import derfra, men kraftig eksportfall, se figur 3. Riktignok importerte Norge mere kjøretøyer derfra, men mindre maskiner og mineraloljeprodukter. Sverige på sin side hadde lavere import av norsk fisk og varer av mineraler og metaller.

Importen fra *Tyskland* var stabil, men eksporten også dit falt mere enn gjennomsnittet. Eksportsvikten gjaldt først og fremst metaller, unntatt jern og stål, og papir og papp.

Samhandelen med *Storbritannia* var preget av både importøkning og eksportfall. Særlig var eksportverdien av mineraloljeprodukter og papir og papp lavere, mens importen til Norge av industrimaskiner og forskjellige ferdige varer økte.

Norges handel med *Danmark* var omtrent uforandret sammenlignet med første kvartal 1991. Importen av klær og møbler derfra var noe høyere, mens Danmark hadde noe lavere import av fisk og mineraloljeprodukter fra Norge.

Samhandelen med *USA* ble karakterisert av at Norge hadde mye høyere import derfra i perioden januar - mars i år enn i fjor. Dette skyldtes spesielt flyimporten på 1,1 milliarder kr i første kvartal i år. Uten flyimporten hadde USA vært det femte største importlandet både i fjor og i år, jf. figur 2. Dette til tross for at også importen av amerikanske industrimaskiner, kontormaskiner og EDB-utstyr økte.

Importøkningen fra *Japan* skyldtes først og fremst økt import av jern og stål og av kjøretøyer.

Nedgangen i verdien av utførselen til *Frankrike* og *Nederland* skyldes blant annet redusert eksportverdi for mineraloljeprodukter.

Figur 2 Import etter land  
Milliarder kroner

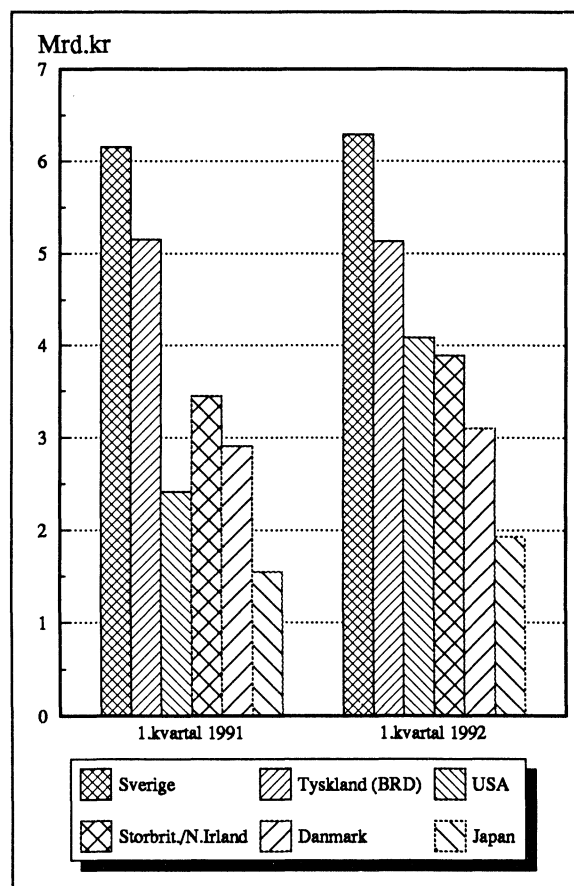

**Figur 3 Eksport etter land**  
Milliarder kroner

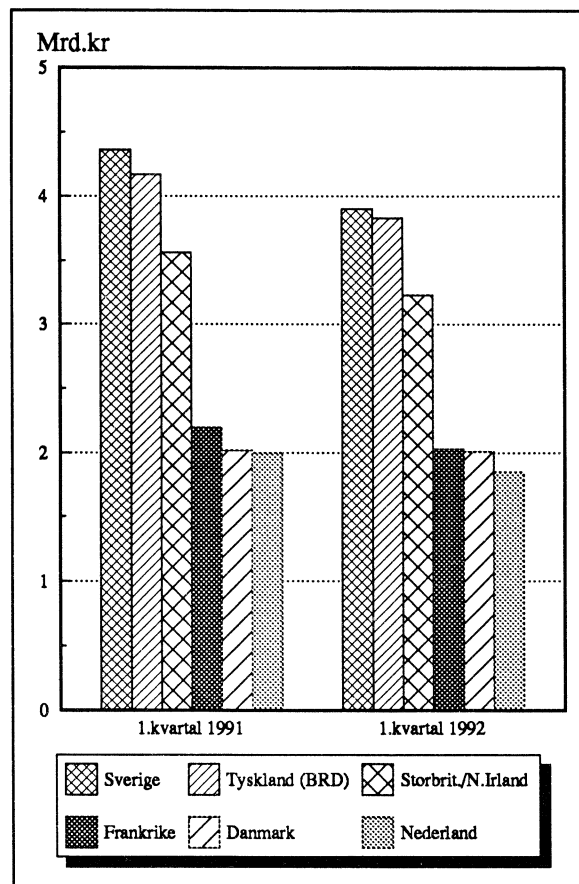

**Tradisjonelle varer.** Ved import, alle varer utenom skip og oljeplattformer. Ved eksport, alle varer utenom skip og oljeplattformer, råolje og naturgass

**Merknad. Råolje .**

All råolje som føres i rør fra norsk sokkel regnes pr. idag som eksport til Storbritannia ifølge definisjonen av utenrikshandelen. Derfra går den videre som (stabilisert) råolje og våtgasser dels innen Storbritannia, dels til andre land. Dette forholdet kan ha stor innflytelse på samhandelstallene mellom Norge og disse landene (inkludert Storbritannia). Utfyllende forklaringer og tabeller finnes i Vedlegget i heftet Månedstatistikk over utenrikshandelen.

\*\*\*\*\*  
 Tips for de som ønsker mer informasjon:  
 Ring Kundetjenesten, Utenrikshandel  
 telefon 02-86 47 52 eller 02-86 47 53!  
 \*\*\*\*\*

## Prinsipper, definisjoner og merknader

**Omfang.** Alle tall gjelder utenrikshandel med varer. Kommentardelen omfatter også handel med nye skip, i tabelldelen er handel både med nye og eldre skip med. Handel med tjenester er ikke med. Tjenestebalansen inngår derimot i UTENRIKS-REGNSKAPET som publiseres senere og som også omfatter rente- og stønadsbalansen.

**Periodisering.** Et vareparti regnes som importert eller eksportert i den måneden tolldeklarasjonen dataregistres. Råolje og naturgass regnes imidlertid som eksportert i måneden varen faktisk føres ut fra feltet eller fra norsk havn.

**Verdibegreper.** Verdi av innførsel er oppgitt cif og verdien av utførselen er fob norsk havn eller grensestasjon. Nærmere om verdi-, mengdebegreper og omfang: Se årspublikasjonen NOS Utenrikshandel. Den nyeste er Utenrikshandel 1990 (NOS B 973).

**SITC.** FN's internasjonale standard for varegruppering

**Handelsbalanse med varer.** Verdien av vareeksport minus vareimport

## UTENRIKSHANDELEN MED VARER I JANUAR - MARS 1992

Tabell 1. Innførselen av varer i mars og januar-mars 1991 og 1992. Mill.kr

Varegrupper (1)	Mars		Januar-mars		Endring i mill.kr	Endring i prosent
	1991	1992	1991	1992		
0-9 I alt .....	13 063,5	14 930,0	38 906,8	40 343,4	+1 436,6	+3,7
Av dette:						
Ex79 Skip, nybygde .....	907,4	618,0	1 798,1	784,0	-1 014,1	-56,4
Ex79 Skip, eldre .....	467,1	33,6	1 390,1	248,0	-1 142,1	-82,2
Ex79 Oljeplattformer .....	323,7	-	323,7	-	-323,7	-
Andre varer (tradisjonelle varer) .....	11 365,4	14 278,4	35 394,9	39 311,4	+3 916,5	+11,1
0 Matvarer og levende dyr .....	621,4	764,1	2 039,8	2 214,6	+174,8	+8,6
03 Fisk, krepsdyr og bløtdyr og varer derav ....	112,0	121,1	412,6	452,5	+39,9	+9,7
04 Korn og kornvarer .....	63,5	71,7	187,9	209,6	+21,7	+11,5
05 Frukt og grønnsaker .....	198,2	246,7	632,8	720,5	+87,7	+13,9
06 Sukker, sukkervarer og honning .....	54,9	71,3	174,7	185,2	+10,5	+6,0
07 Kaffe, te, kakao, krydderier, og varer derav	89,5	128,7	308,8	279,5	-29,3	-9,5
Andre matvarer og levende dyr .....	103,3	124,6	322,9	367,2	+44,3	+13,7
1 Drikkevarer og tobakk .....	61,7	78,8	184,8	222,5	+37,7	+20,4
2 Råvarer, ikke spiselige, unntatt brenselstoffer .....	980,9	1 004,2	2 753,9	2 802,6	+48,7	+1,8
22 Oljefrø og oljeholdige frukter .....	49,1	86,0	132,0	177,8	+45,8	+34,7
24 Tømmer, trelast og kork .....	136,8	137,7	402,5	393,2	-9,3	-2,3
27 Rå gjødningsstoffer og rå mineraler .....	102,9	92,8	316,3	280,5	-35,8	-11,3
28 Malmer og avfall av metall .....	583,2	559,9	1 535,1	1 581,8	+46,7	+3,0
Andre råvarer .....	109,0	127,8	368,0	369,4	+1,4	+0,4
3 Brenselstoffer, smøreoljer, elektrisk strøm m.v. ....	447,5	410,8	1 581,9	1 197,9	-384,0	-24,3
32 Kull, koks og briketter .....	70,8	51,9	201,9	178,3	-23,6	-11,7
33 Mineralolje og mineraloljeprodukter .....	330,3	258,8	1 230,4	760,0	-470,4	-38,2
Andre brenselstoffer m.v. ....	46,4	100,1	149,5	259,6	+110,1	+73,6
4 Dyre- og plantefett, -olje og voks .....	21,1	34,5	64,1	84,8	+20,7	+32,3
5 Kjemiske produkter i.e.n. ....	1 100,6	1 390,8	3 685,6	3 790,3	+104,7	+2,8
51 Organiske kjemiske produkter .....	157,8	175,4	609,3	501,4	-107,9	-17,7
52 Uorganiske kjemiske produkter .....	79,4	85,1	302,7	263,6	-39,1	-12,9
54 Medisinske og farmasøytiske produkter .....	207,8	259,6	679,3	731,5	+52,2	+7,7
57 Plastråstoffer .....	139,0	180,0	474,6	484,4	+9,8	+2,1
58 Plast, halvfabrikata .....	104,0	160,9	338,1	387,8	+49,7	+14,7
Andre kjemiske produkter .....	412,7	529,9	1 281,7	1 421,5	+139,8	+10,9
6 Bearb. varer grupp. vesentlig etter materiale .....	2 203,6	2 696,8	7 008,7	7 296,8	+288,1	+4,1
64 Papir og papp og varer derav .....	381,0	408,3	1 141,9	1 193,8	+51,9	+4,5
65 Tekstilgarn, tekstilstoffer og tekstilvarer ..	271,2	327,0	844,8	870,1	+25,3	+3,0
66 Varer av ikke-metalliske mineraler .....	151,6	193,8	493,5	517,7	+24,2	+4,9
67 Jern og stål .....	473,7	612,2	1 554,3	1 858,1	+303,8	+19,5
68 Metaller, unntatt jern og stål .....	201,6	204,7	657,6	558,9	-98,7	-15,0
69 Varer av metaller, i.e.n. ....	467,6	652,2	1 587,3	1 564,4	-22,9	-1,4
Andre bearbejdede varer .....	256,9	298,7	729,3	733,8	+4,5	+0,6
7 Maskiner og transportmidler .....	5 385,5	5 508,4	14 957,2	14 712,1	-245,1	-1,6
71 Kraftmaskiner og -utstyr .....	204,9	215,7	730,3	656,6	-73,7	-10,1
72 Maskiner for spesielle industrier .....	546,7	634,6	1 579,9	1 709,7	+129,8	+8,2
74 Generelle industrimaskiner .....	656,9	754,9	2 016,2	2 079,9	+63,7	+3,2
75 Kontormaskiner og automatisk databeh.utstyr	520,9	637,3	1 764,7	1 829,7	+65,0	+3,7
76 Telekommunikasjonsapparater mv. ....	287,0	354,3	936,7	1 056,0	+119,3	+12,7
77 Elektriske maskiner, apparater og deler, i.e.n. ....	653,1	748,1	1 993,6	2 059,9	+66,3	+3,3
78 Kjøretøyer for veg .....	676,4	993,9	2 030,2	2 486,0	+455,8	+22,5
79 Andre transportmidler .....	1 774,2	1 092,7	3 709,2	2 614,6	-1 094,6	-29,5
Andre maskiner og apparater .....	65,2	77,0	196,2	219,8	+23,6	+12,0
8 Forskjellige ferdige varer .....	2 228,9	3 026,1	6 596,5	7 981,7	+1 385,2	+21,0
82 Møbler og deler .....	249,3	297,3	754,9	831,2	+76,3	+10,1
84 Klær og tilbehør til klær .....	745,6	881,1	2 047,8	2 377,8	+330,0	+16,1
85 Fottøy .....	160,0	175,7	426,3	468,3	+42,0	+9,9
87 Vitensk. og tekn. instr. og app., i.e.n. ....	210,8	332,5	698,0	889,7	+191,7	+27,5
88 Fotografiske og optiske artikler, i.e.n.,ur	108,1	133,1	356,2	366,4	+10,2	+2,9
Andre ferdige varer .....	755,0	1 206,4	2 313,2	3 048,4	+735,2	+31,8
9 Varer og transaksjoner, i.e.n. under SITC ...	12,2	15,4	34,4	40,1	+5,7	+16,6

(1) Etter FN's standard for gruppering av varer i internasjonal handel (SITC-Rev. 3).  
Ex = del av hovedgruppen

Tabell 2. Utførselen av varer i mars og januar-mars 1991 og 1992. Mill.kr

Varegrupper (1)	Mars		Januar-mars		Endring i mill.kr	Endring i prosent
	1991	1992	1991	1992		
0-9 I alt .....	17 496,0	20 185,5	54 067,6	54 919,9	+852,3	+1,6
Av dette:						
Ex79 Skip, nybygde .....	100,5	1 271,4	1 106,7	2 877,9	+1 771,2	+160,0
Ex79 Skip, eldre .....	526,8	197,8	748,1	1 503,5	+755,4	+101,0
Ex79 Oljeplattformer .....	-	-	-	-	-	-
Ex33 Råolje .....	5 758,7	7 350,7	19 283,1	19 368,4	+85,3	+0,4
Ex34 Naturgass (i gassform) .....	1 620,0	1 402,8	4 781,8	4 034,0	-747,8	-15,6
Andre varer (tradisjonelle varer) .....	9 490,0	9 962,7	28 147,8	27 136,2	-1 011,6	-3,6
0 Matvarer og levende dyr .....	1 298,9	1 416,2	3 657,7	3 648,9	-8,8	-0,2
034) .....						
035) Fisk, krepserdyr og bløtdyr, fersk, kjølt, fryst,						
036) saltet, tørket eller røykt .....	1 020,5	1 050,3	2 936,4	2 754,1	-182,3	-6,2
037 Fiskehermetikk o.a. tilberedt fisk .....	116,2	118,4	315,4	319,1	+3,7	+1,2
08 Forstoffer for dyr, unntatt korn .....	63,6	106,0	149,0	222,4	+73,4	+49,3
Andre matvarer og levende dyr .....	98,5	141,5	256,9	353,4	+96,5	+37,6
1 Drikkevarer og tobakk .....	9,1	12,3	26,3	35,0	+8,7	+33,1
2 Råvarer, ikke spiselige, unntatt						
brenselstoffer .....	584,4	644,0	1 720,7	1 678,5	-42,2	-2,5
21 Huder og skinn, rå .....	51,1	62,0	149,5	159,0	+9,5	+6,4
24 Tømmer, trelast og kork .....	102,5	145,0	291,4	377,0	+85,6	+29,4
25 Papirmasse og papiravfall .....	168,3	179,8	520,5	459,6	-60,9	-11,7
27 Rå gjødningsstoffer og rå mineraler .....	100,4	160,1	304,9	357,1	+52,2	+17,1
28 Malmer og avfall av metall .....	147,5	81,8	424,1	292,8	-131,3	-31,0
Andre råvarer .....	14,5	15,4	30,3	32,9	+2,6	+8,6
3 Brenselstoffer, smøreoljer, elektr. strøm mv.	8 552,5	9 659,5	27 636,3	26 298,2	-1 338,1	-4,8
33 Mineralolje og mineraloljeprodukter .....	6 567,5	8 042,9	22 094,1	21 684,0	-410,1	-1,9
333 Råolje .....	5 758,7	7 350,7	19 283,1	19 368,4	+85,3	+0,4
334 Mineraloljeprodukter, raffinerte .....	801,7	679,7	2 761,1	2 273,7	-487,4	-17,7
342 Flytende propan og butan .....	260,4	159,7	546,3	493,9	-52,4	-9,6
343 Naturgass, flytende og i gassform .....	1 620,0	1 402,8	4 781,8	4 034,0	-747,8	-15,6
35 Elektrisk strøm .....	98,0	50,7	183,9	74,0	-109,9	-59,8
Andre brenselstoffer m.v. ....	13,8	16,0	80,1	54,2	-25,9	-32,3
4 Dyre- og plante fett, -olje og voks .....	36,7	37,5	100,8	119,7	+18,9	+18,8
41 Dyrefett og oljer .....	23,6	16,7	54,2	35,9	-18,3	-33,8
Annet fett og olje .....	13,1	20,7	46,6	83,8	+37,2	+79,8
5 Kjemiske produkter i.e.n. ....	1 139,2	1 077,6	3 533,5	3 380,2	-153,3	-4,3
51 Organiske kjemiske produkter .....	260,2	121,0	678,5	469,9	-208,6	-30,7
52 Uorganiske kjemiske produkter .....	159,8	161,7	487,9	483,8	-4,1	-0,8
56 Kunstgjødsel .....	165,5	136,6	576,8	506,7	-70,1	-12,2
57 Plastråstoffer .....	266,8	268,2	870,1	824,3	-45,8	-5,3
58 Plast, halvfabrikata .....	54,0	67,1	172,4	174,3	+1,9	+1,1
Andre kjemiske produkter .....	232,8	322,9	747,8	921,2	+173,4	+23,2
6 Bearb. varer grupp. vesentlig etter						
materiale .....	2 922,5	3 005,0	9 133,7	8 629,2	-504,5	-5,5
64 Papir og papp og varer derav .....	581,0	556,2	1 821,7	1 561,0	-260,7	-14,3
65 Tekstilgarn, tekstilstoffer og tekstilvarer ..	85,9	110,1	255,4	279,8	+24,4	+9,6
66 Varer av ikke-metalliske mineraler .....	101,5	103,9	301,5	300,0	-1,5	-0,5
67 Jern og stål .....	482,0	552,0	1 405,0	1 601,7	+196,7	+14,0
68 Metaller, unntatt jern og stål .....	1 317,8	1 300,8	4 267,6	3 804,7	-462,9	-10,8
69 Varer av metaller, i.e.n. ....	208,0	247,8	617,6	706,3	+88,7	+14,4
Andre bearbejdede varer .....	146,4	134,1	464,9	375,6	-89,3	-19,2
7 Maskiner og transportmidler .....	2 326,2	3 629,7	6 541,9	9 351,7	+2 809,8	+43,0
72 Maskiner for spesielle industrier .....	311,8	307,2	790,5	744,7	-45,8	-5,8
74 Generelle industrimaskiner .....	332,0	330,5	884,5	905,2	+20,7	+2,3
75 Kontormaskiner og automatisk databeh.						
utstyr .....	186,6	171,4	533,3	477,1	-56,2	-10,5
76 Telekommunikasjonsapparater mv. ....	166,9	176,6	518,6	518,5	-0,1	+0,0
77 Elektriske maskiner, apparater og deler,						
i.e.n. ....	218,8	217,3	710,3	637,2	-73,1	-10,3
78 Kjøretøyer for veg .....	191,9	224,6	539,4	593,3	+53,9	+10,0
79 Andre transportmidler .....	711,5	2 012,0	2 055,8	5 025,9	+2 970,1	+144,5
Andre maskiner og apparater .....	206,7	190,1	509,5	449,7	-59,8	-11,7
8 Forskjellige ferdige varer .....	619,1	694,0	1 697,1	1 752,9	+55,8	+3,3
82 Møbler og deler .....	94,6	123,4	263,2	304,9	+41,7	+15,8
84 Klær og tilbehør til klær .....	27,5	35,0	94,7	105,8	+11,1	+11,7
87 Vitensk. og tekn. instr. og app., i.e.n. ....	146,1	185,9	424,3	468,4	+44,1	+10,4
Andre ferdige varer .....	350,9	349,6	914,9	873,8	-41,1	-4,5
9 Varer og transaksjoner, i.e.n. under SITC ....	7,4	9,8	19,6	25,6	+6,0	+30,6

(1) Etter FN's standard for gruppering av varer i internasjonal handel (SITC-Rev. 3).  
Ex = del av hovedgruppen

TABELL 3. SAMHANDELEN MED LAND OG LANDOMRÅDER. TRADISJONELLE VARER. (1)  
 JANUAR-MARS 1991 OG 1992. MILL.KR

	INNFØRSEL UTEN SKIP OG OLJE- PLATTFORMER			UTFØRSEL UTEN SKIP OG OLJEPLATTFORMER RÅOLJE OG NATURGASS		
	JANUAR-MARS		ENDRING I PROSENT	JANUAR-MARS		ENDRING I PROSENT
	1991	1992		1991	1992	
I ALT .....	35 394,9	39 311,4	+11,1	28 147,8	27 136,2	-3,6
NORDISKE LAND .....	10 360,5	10 852,3	+4,7	7 450,0	6 901,6	-7,4
EFTA FRIHANDELSFORBUNDET .....	8 436,9	8 807,4	+4,4	5 931,9	5 385,2	-9,2
EF DE EUROPEISKE FELLESKAP .....	18 154,2	19 266,1	+6,1	16 979,1	16 222,6	-4,5
OECD EUROPEISKE OECD-LAND .....	26 682,3	28 175,1	+5,6	23 057,1	21 817,4	-5,4
EUROPA .....	27 710,7	29 052,3	+4,8	23 495,6	22 185,9	-5,6
AT ØSTERRIKE .....	398,4	468,4	+17,6	211,4	188,3	-10,9
BE BELGIA .....	940,8	982,0	+4,4	520,6	684,0	+31,4
CH SVEITS .....	589,8	589,6	-	362,7	379,2	+4,5
CS TSJEKKOSLOVAKIA .....	93,4	90,5	-3,1	10,3	24,8	+140,8
DE FORBUNDSREP. TYSKLAND (BRD) .....	5 152,3	5 132,9	-0,4	4 167,2	3 834,7	-8,0
DK DANMARK .....	2 908,3	3 097,1	+6,5	2 023,5	2 010,4	-0,6
ES SPANIA .....	379,1	452,0	+19,2	550,2	745,4	+35,5
FI FINLAND .....	1 267,1	1 404,9	+10,9	824,3	732,6	-11,1
FO FÆRØYANE .....	3,6	5,8	+61,1	70,7	75,9	+7,4
FR FRANKRIKE .....	1 471,3	1 556,9	+5,8	2 203,5	2 026,8	-8,0
GB STORBRIANNIA OG NORD-IRLAND .....	3 451,9	3 893,0	+12,8	3 557,8	3 229,3	-9,2
GR HELLAS .....	90,9	98,6	+8,5	70,7	81,2	+14,9
IE IRLAND .....	350,6	362,7	+3,5	159,3	83,1	-47,8
IS ISLAND .....	33,1	58,2	+75,8	167,0	181,4	+8,6
IT ITALIA .....	1 504,4	1 462,1	-2,8	1 241,4	1 184,9	-4,6
LU LUXEMBOURG .....	49,6	44,9	-9,5	17,5	24,0	+37,1
NL NEDERLAND .....	1 405,4	1 681,9	+19,7	1 999,5	1 852,8	-7,3
PL POLEN .....	140,8	189,0	+34,2	139,0	128,3	-7,7
PT PORTUGAL .....	448,3	501,7	+11,9	466,6	462,5	-0,9
SE SVERIGE .....	6 148,4	6 286,2	+2,2	4 364,5	3 901,3	-10,6
SU SOVJETUNIONEN .....	680,9	493,2	-27,6	193,5	107,6	-44,4
ANDRE LAND I EUROPA .....	202,2	200,3	-0,9	174,8	247,1	+41,4
AFRIKA .....	394,0	604,2	+53,4	234,5	308,1	+31,4
BW BOTSWANA .....	110,8	145,6	+31,4	3,0	3,5	+16,7
GH GHANA .....	25,5	28,9	+13,3	8,5	14,9	+75,3
MA MAROKKO .....	81,8	126,1	+54,2	10,4	19,5	+87,5
ZA SØR-AFRIKA .....	62,4	38,9	-37,7	1,5	1,1	-26,7
ANDRE LAND I AFRIKA .....	113,5	264,7	+133,2	211,0	269,1	+27,5
ASIA .....	3 404,5	4 194,8	+23,2	2 155,2	2 498,8	+15,9
CN KINA, FOLKEREPUBLIKKEN .....	346,6	542,3	+56,5	133,0	103,6	-22,1
HK HONG KONG .....	299,2	284,3	-5,0	71,9	123,5	+71,8
IL ISRAEL .....	101,7	72,7	-28,5	30,7	62,3	+102,9
IN INDIA .....	71,5	115,8	+62,0	35,8	39,7	+10,9
JP JAPAN .....	1 553,2	1 931,7	+24,4	956,3	831,4	-13,1
KR SØR-KOREA .....	215,1	303,0	+40,9	195,0	147,0	-24,6
MY MALAYSIA .....	61,3	79,4	+29,5	50,4	509,8	+911,5
SG SINGAPORE .....	93,8	109,1	+16,3	266,3	180,3	-32,3
PK PAKISTAN .....	56,0	58,4	+4,3	53,1	16,0	-69,9
TH THAILAND .....	72,1	108,2	+50,1	66,3	59,5	-10,3
TW TAIWAN .....	351,9	421,5	+19,8	73,6	83,8	+13,9
ANDRE LAND I ASIA .....	182,3	168,3	-7,7	222,8	341,9	+53,5
NORD-AMERIKA .....	3 242,8	4 911,6	+51,5	1 848,6	1 697,8	-8,2
CA CANADA .....	508,0	606,5	+19,4	166,8	124,3	-25,5
JM JAMAICA .....	194,5	137,7	-29,2	4,9	7,4	+51,0
US USA .....	2 421,6	4 093,0	+69,0	1 450,9	1 432,1	-1,3
ANDRE LAND I NORD-AMERIKA .....	118,8	74,3	-37,5	226,0	134,0	-40,7
SØR-AMERIKA .....	570,9	496,9	-13,0	247,7	308,9	+24,7
AR ARGENTINA .....	39,5	27,7	-29,9	8,5	13,7	+61,2
BR BRASIL .....	152,0	145,4	-4,3	184,7	205,9	+11,5
CO COLOMBIA .....	53,8	50,1	-6,9	14,5	14,0	-3,4
VE VENEZUELA .....	15,5	15,7	+1,3	14,6	28,4	+94,5
ANDRE LAND I SØR-AMERIKA .....	310,2	258,0	-16,8	25,4	46,8	+84,3
OCEANIA .....	72,0	51,6	-28,3	166,1	136,8	-17,6
AU AUSTRALIA .....	58,9	42,9	-27,2	137,8	122,7	-11,0
ANDRE LAND I OCEANIA .....	13,1	8,8	-32,8	28,3	14,1	-50,2

(1) OMFATTER VARER UTEN SKIP OG OLJEPLATTFORMER OG FOR UTFØRSELEN OGSÅ UTEN RÅOLJE OG NATURGASS.  
 SAMHANDELSTALL MEDREGNET DISSE VARER FINNES VED Å SUMMERE TALL FRA TABELLENE 3,4 OG 5.  
 SE ELLERS MÅNEDSSTATISTIKK OVER UTENRIKSHANDELEN, TABELL 12.

TABELL 4. INNFØRSEL OG UTFØRSEL AV SKIP OG OLJEPLATTFORMER FORDELT PÅ LAND  
 JANUAR-MARS 1991 OG 1992. MILL.KR

	INNFØRSEL AV SKIP OG OLJEPLATTFORMER		UTFØRSEL AV SKIP OG OLJEPLATTFORMER	
	JANUAR-MARS		JANUAR-MARS	
	1991	1992	1991	1992
TOTAL	3 511,9	1 032,0	1 854,8	4 381,3
BM BERMUDA	-	-	47,5	239,1
BS BAHAMAS	-	-	-	35,1
CA CANADA	-	-	111,0	-
CL CHILE	-	-	11,6	-
CY KYPROS	600,5	-	-	300,2
DE TYSKLAND (BRD)	-	166,0	-	-
DK DANMARK	-	-	-	229,3
ES SPANIA	-	194,3	-	-
FI FINLAND	-	-	465,4	242,3
FO FÆRØYANE	60,0	-	-	10,5
FR FRANKRIKE	20,9	15,0	-	4,3
GB STORBRI. OG N.-IRL.	323,7	2,5	132,1	586,3
GI GIBRALTAR	-	-	14,8	-
GR HELLAS	-	-	92,0	-
HK HONG KONG	124,5	-	-	-
IL ISRAEL	-	-	31,7	-
IS ISLAND	-	15,7	8,3	-
IT ITALIA	-	-	-	104,3
JP JAPAN	809,5	423,7	-	-
KR KOREA, REPUBLIKKEN	324,8	-	-	158,1
LR LIBERIA	876,9	27,3	572,4	838,5
MT MALTA	-	-	76,9	385,1
MY MALAYSIA	-	-	113,0	-
NL NEDERLAND	-	16,8	-	-
PA PANAMA	210,1	145,5	34,7	250,2
SE SVERIGE	0,2	23,3	140,0	595,5
SG SINGAPORE	50,3	-	-	-
US U S A	-	-	-	377,8
VC ST. VINCENT/GRENADINE	-	-	-	19,9
YU JUGOSLAVIA	105,3	-	-	-

TABELL 5. UTFØRSEL AV RÅOLJE OG NATURGASS FORDELT PÅ LAND. JANUAR-MARS 1991 OG 1992. MILL.KR

	UTFØRSEL AV RÅOLJE			UTFØRSEL AV NATURGASS		
	JANUAR-MARS		ENDRING I PROSENT	JANUAR-MARS		ENDRING I PROSENT
	1991	1992		1991	1992	
I ALT	19 283,1	19 368,4	+0,4	4 781,8	4 034,0	-15,6
NORDISKE LAND	2 800,8	2 070,0	-26,1	-	-	-
EFTA FRIHANDELSFORBUNDET	2 029,3	1 419,8	-30,0	-	-	-
EF DE EUROPEISKE FELLESKAP	15 124,9	15 884,2	+5,0	4 781,8	4 034,0	-15,6
OECD EUROPEISKE OECD-LAND	17 154,2	17 304,0	+0,9	4 781,8	4 034,0	-15,6
BE BELGIA	323,9	524,6	+62,0	430,8	371,6	-13,7
CH SVEITS	-	-	-	-	-	-
DE FORBUNDSREP. TYSKLAND (BRD)	831,1	2 239,4	+169,5	1 467,1	1 272,2	-13,3
DK DANMARK	771,5	650,2	-15,7	-	-	-
ES SPANIA	-	60,3	-	-	-	-
FI FINLAND	346,2	383,3	+10,7	-	-	-
FR FRANKRIKE	1 286,6	1 290,1	+0,3	953,2	848,7	-11,0
GB STORBRIANNIA OG NORD-IRLAND	9 542,1	8 777,0	-8,0	1 474,5	1 146,8	-22,2
IE IRLAND	247,9	448,1	+80,8	-	-	-
IT ITALIA	64,0	115,8	+80,9	-	-	-
NL NEDERLAND	2 057,6	1 778,7	-13,6	456,3	394,7	-13,5
PL POLEN	237,9	212,8	-10,6	-	-	-
SE SVERIGE	1 683,1	1 036,5	-38,4	-	-	-
IL ISRAEL	222,4	209,8	-5,7	-	-	-
CA CANADA	1 224,0	1 008,7	-17,6	-	-	-
US USA	444,6	633,1	+42,4	-	-	-
ANDRE LAND	-	-	-	-	-	-



TABELL 6. INNFØRSEL AV VIKTIGE VARER JANUAR-MARS 1991 OG 1992

	MENGDE- ENHET	JAN.-MARS 1991		JAN.-MARS 1992		
		MENGDE QUANTITY	VERDI VALUE	MENGDE QUANTITY	VERDI VALUE	
	UNIT	MILL. KR		MILL. KR		
048 42, 49	KAKER, KJEKS O.A. FINT BAKVERK	TONN	4721	80,3	5120	87,7
054 10-89	GRØNNSAKER, FRISKE, KJØLTE, FRYSTE ELLER MIDL. KONSERVETE; RØTTER, KNOLLER OG GRØNNSAKPROD. I.E.N., FRISKE EL.TØRKEDE	TONN	15293	154,6	30426	193,3
057 11, 12	APPELSINER, MANDARINER, CLEMENTINER MV.	TONN	22920	102,5	24839	127,7
071 11-13	KAFFE RÅ	TONN	10161	120,5	10519	108,7
073 10-90	SJOKOLANDE OG ANDRE NÆRINGSMIDLER TILSATT KAKAO	TONN	3287	84,9	3227	85,1
112 11-17	VIN AV FRISKE DRUER, OGSÅ TILSATT ALKOHOL; GJÆRET DRUESAFT	1000 L.	5530	65,4	5301	66,8
222 20	SOYABØNNER	TONN	78111	113,0	104129	156,1
247 40	SKURTØMMER OG MASSEVIRKE, AV BARTRÆR	FAST MÅL KUB. M.	223552	99,5	154947	64,5
248 20	PROFILERTE LISTER MV. AV BARTRÆR	FAST MÅL KUB. M.	86321	179,9	92830	179,4
284 21, 22	NIKKELMATTE, - SPEIS O.L. MELLOMPRODUKTER	TONN	28839	565,7	26207	665,9
285 20	ALUMINIUMKØSYD	TONN	409498	586,8	418080	528,9
287 50	SINKMALM OG KONSENTRATER	TONN	36082	78,7	39129	88,8
287 70	MANGANMALM OG KONSENTRATER	TONN	123922	103,1	153302	128,8
292 71, 72	AVSKARNE BLOMSTER OG LAUVVERK MV., FRISKE, TØRKEDE ETC	TONN	827	76,7	864	75,1
321 10, 21, 22	STEINKULL	TONN	50263	36,7	40048	25,7
325 00	KOKS OG HALVKOKS AV STEINKULL	TONN	124514	111,0	116253	96,6
333 00	MINERALOLJE, RÅ	TONN	334055	284,9	201873	167,6
334 30	GASSOLJER	KUB. M.	232025	321,4	95392	89,6
335 42	PETROLKOKS	TONN	90850	85,5	82198	63,2
342 10, 50	FLYTENDE PROPAN OG BUTAN	TONN	169270	134,6	200210	189,0
533 41-44	MALINGER, FERNISER OG LAKKER, I OPPLØSNINGER AV PLAST	TONN	4970	107,0	5416	123,1
542 91-93	LEGEMIDLER UTEN INNHOLD AV ANTIBIOTIKA, HORMONER ELLER ALKOLIDER	TONN	1383	503,1	1357	533,1
553 10, 20	PARFYMER, TOALETTVARER OG KREMER	TONN	975	87,4	974	101,3
554 21-23	ORGANISKE, OVERFLATEAKTIVE STOFFER (UNNTATT SÅPE); OVERFLATEAKTIVE PREPARATER, VASKE- OG RENGJØRINGSMIDLER MED ELLER UTEN INNHOLD AV SÅPE	TONN	11793	110,6	11846	115,6
571 11, 12	POLYETYLEN, UBEARBEIDD	TONN	15072	132,4	17764	111,6
582 21-29	ANDRE PLATER, DUK, FILM, FOLIER OG BÅND AV PLAST, UNNTATT SKUMPLAST OG IKKE FORSTERKET, LAMINERT MV.	TONN	6250	147,4	5953	138,2
625 10	NYE DEKK TIL PERSONBILER	STK.	730375	165,3	640849	145,0
634 31-49	KRYSSFINER, FINERTE PLATER O.L. LAMINERT TRE	FAST MÅL KUB. M.	14238	59,9	14107	56,6
635 31-39	BYGNINGSSNØKKERARBEIDER UNNTATT FERDIGHUS	TONN		89,8		99,8
641 21-29	TRYKK- OG SKRIVEPAPIR OG -PAPP, UBESTRØKET	TONN	6528	51,3	7680	57,9
641 31-34	TRYKK- OG SKRIVEPAPIR OG -PAPP, BESTRØKET	TONN	26271	221,0	22624	182,8
641 71, 72	PAPIR OG PAPP OVERTRUKKET, IMPREGNERT ELLER BESTRØKET MED PLAST (UNNTATT KLEBESTOFF)	TONN	6196	73,6	7328	86,3
642 11, 12	ESKER OG KARTONGER AV PAPIR OG PAPP TIL EMBALLASJE	TONN	5116	88,6	4805	77,1
642 43	TOALETTPAPIR, I RULLER ELLER ARK	TONN	7292	64,8	7554	73,1
642 94	LOMMETØRKLÆR, HÅNDKLÆR, SERVIETTER, DUKER, LAKEN O.L., KLÆR OG TILBEHØR TIL KLÆR AV PAPIR OG PAPIRMASSE	TONN	5348	83,0	6049	93,9
642 95	SANITETSBIND, TAMPONGER, BLEIER O.L. SANITÆRARTIKLER AV PAPIR OG PAPIRMASSE	TONN	5244	98,0	5694	105,6
658 41-59	SENGELINNET, DEKKETØY, HÅNDKLÆR O.A. UTSTYRSVARER	TONN	1771	106,6	1519	104,9
659 42, 43	GOLVTEPPER, TUFTEDE, AV KUNSTIGE ELLER SYNT. TEKSTILFIBRER.	TONN	2288	60,6	1835	48,3
662 44, 45	KERAMISKE GOLV-, VEGG- OG BRULLEGGINGSFLISER	TONN	7587	40,0	8355	44,9
663 32-34	VARER AV SEMENT	TONN		16,0		22,8
664 41, 42	"FLOAT GLASS" OG PLÅNSLIPT ELLER POLERT GLASS	TONN	12135	71,0	12911	76,0
673 11-29	FLATVALSEDE PRODUKTER AV JERN ELLER ULEGERT STÅL UTEN PLETTERING, BELEGG ELLER OVERDRAG, VARMVALSEDE	TONN	104401	300,1	106069	288,9
673 31-49	FLATVALSEDE PRODUKTER AV JERN ELLER ULEGERT STÅL, UTEN PLETTERING, BELEGG ELLER OVERDRAG, KALDVALSEDE	TONN	25334	88,9	29774	99,8
674 11-14	FLATVALSEDE PRODUKTER AV JERN ELLER ULEGERT STÅL, BELAGT ELLER OVERTRUKKET MED SINK	TONN	16849	79,1	17304	75,8
674 31-32	FLATVALSEDE PRODUKTER AV JERN ELLER ULEGERT STÅL, MALT, LAKKERT ELLER PLASTBELAGT	TONN	4157	34,7	6805	51,0
676 81-88	VINKEL- OG PROFILSTÅL (UNNT. JERNBANESKINNER); SPUNDEVEGGJERN	TONN	26572	115,8	27040	124,9
679 51-59	RØRDELER AV JERN ELLER STÅL	TONN	2964	147,5	3515	159,1
682 31, 32, 41, 42	STENGER, PROFILER OG TRÅD AV KOPPER	TONN	4630	81,7	3577	60,8
684 11, 12	ALUMINIUM OG -LEGERINGER, UBEARBEIDD	TONN	26563	250,1	25496	186,8
684 21, 22	STENGER, PROFILER OG TRÅD AV ALUMINIUM	TONN	2799	73,9	2648	62,6
684 23	PLATER OG BÅND AV ALUMINIUM, OVER 0,2 MM TYKKELSE	TONN	2987	63,9	2654	49,0
691 11-19	FERDIGE KONSTRUKSJONER OG DELER AV JERN ELLER STÅL, UNNT. PREFABRIKERT HUS	TONN	23198	477,3	18406	406,9
691 21, 29	FERDIGE KONSTRUKSJONER OG DELER AV ALUMINIUM, UNNT. PREFABRIKERT HUS	TONN	766	32,5	744	34,3
694 21, 22	SKRUER, BOLTER, MUTTERE, NAGLER MV. AV JERN ELLER STÅL	TONN	2729	86,9	2634	88,2
695 63, 64	UTSKIFTBART VERKTØY FOR HÅNDVERKTØY ELLER VERKTØYMASKINER (FOR BERG-ELLER JORDBORING)	TONN	399	97,2	416	105,8
699 11, 13-19	HENGELÅSER, LÅSER, HENGSLER O.A. UTSTYR; BESLAG AV UDELT METALL TIL MØBLER, DØRER ETC., AUTOMATISKE DØRLUKKERE	TONN	1542	100,2	1690	102,8
713 32, 33	ANDRE FARTØYSMOTORER	STK.	442	124,6	559	96,2
713 91, 92	DELER TIL FORBRENNINGSMOTORER (UNNT. TIL FLYMOTORER)	TONN	1760	143,7	1621	117,6
714 91	DELER TIL TURBOJETMOTORER OG TURBOPROPMOTORER	TONN	84	67,5	63	59,0
716 31, 32	MOTORER (UNNT. MOTORER MED YTTELSE HØYST 37,5 W) OG GENERATORER, VEKSELSTRØMMOTORER OG -GENERATORER, ROTERENDE ELEKTRISKE OMFORMERE	STK.	41005	111,3	64837	81,7
722 41, 49	HJULTRAKTORER	STK.	1201	150,6	686	83,8
723 21-29	MEKANISKE SKYFLER, GRAVEMASKINER OG LÅSTEMASKINER MED EGEN FREMDRIFT	STK.	289	124,1	164	73,2
725 91	DELER TIL MASKINER FOR FRÆMSTILLING OG ETTERBEHANDLING AV PAPIRMASSE, PAPIR OG PAPP	TONN	1288	96,6	641	87,0
728 41-49	MASKINER OG UTSTYR FOR SPESIELLE INDUSTRIER, I.E.N.	STK.	27958	224,9	18922	258,9

TABELL 6. INNFØRSEL AV VIKTIGE VARER JANUAR-MARS 1991 OG 1992  
 (FORTS.)

	MENGDENHET	JAN.-MARS 1991		JAN.-MARS 1992		
		MENGDE QUANTITY	VERDI VALUE	MENGDE QUANTITY	VERDI VALUE	
	UNIT	MILL. KR		MILL. KR		
743 11-19	LUFT - OG VAKUUMPUMPER OG LUFT- ELLER GASSKOMPRESSORER. ....	STK.	84535	80,7	77136	67,7
743 61-69	APPARATER FOR FILTRERING ELLER RENSING AV VÆSKER OG GASSER .	STK.	889262	83,3	902156	79,6
744 71-89	ELEVATORER, TRANSPORTØRER, PERSON- OG VAREHEISER, RULLETRAPPER .....	STK.	7014	105,4	6072	84,1
745 21-27	MASK. FOR VASKING ELLER FYLING AV FLASKER OG FOR EMBALLERING, OPPVASKMASKINER (IKKE FOR HUSHOLDNINGSBRUK) ..	STK.	1658	66,8	1798	77,2
745 61-68	MEK. APP. FOR SPREDNING AV VÆSKER, PULVERE; BRANNSLOKNINGSAPP.			148,6		87,5
747 10-90	KRANER, VENTILER O.L.	TONN	1674	270,8	2250	399,8
751 31-35	FOTOKOPIERINGS - OG TERMOKOPIERINGSAPPARATER .....	STK.	6292	95,4	7644	93,5
752 10-90	DATAMASKINER .....	STK.	203740	1039,3	238937	1053,9
759 97	DELER TIL DATAMASKINER .....	TONN	651	514,8	783	551,6
761 10	MOTTAKERE FOR FARGEJERNSYN, OGSÅ MED GRAMMOFON ELLER RADIO VIDEOMONITORER OG -PROJEKTØRER .....	STK.	82050	178,8	75584	183,8
764 11-19	ELEKTR. UTSTYR FOR LINJETELEFONI HERU. APPARATER FOR BÆREFREKVENSSYSTEMER .....	STK.	122471	115,4	116495	132,4
764 21-26	MIKROFONER, HØYTTALERE, HØREFREKVENSFØRSTERKERE .....	STK.	284935	50,2	421283	64,2
764 31, 32	SENDERE FOR FJERNSYN, KRINGKASTING, RADIOTELEGRAFI, -TELEFONI OG -TELEGRAFI .....	STK.	22701	118,7	27493	114,7
764 91-99	DELER OG TILBEHØR TIL KOMMUNIKASJONSAPPARATER OG - UTSTYR ..	TONN	663	274,1	581	257,6
772 20	TRYKTE KRETSE .....	TONN	47	44,6	40	46,3
772 41-59	ELEKTRISKE APPARATER TIL Å SLUTTE, BRYTE, SIKRE ELLER FORBINDE ELEKTR. STRØMKRETSE .....	TONN	1497	298,4	1399	315,9
772 61-81	PLATER, TAVLER, KONSOLLER, PULTER, KABINETTER OG DELER .....	TONN	623	75,4	531	48,8
773 11-18	ISOLERT ELEKTRISK TRÅD OG KABEL, OGSÅ MED FORB. DELER .....	TONN	3309	130,8	3201	137,1
775 11	VASKEMASKINER FOR HØYST 10 KG TØRT TØY .....	STK.	27364	69,8	28327	75,3
775 21	KJØLESKAP TIL HUSHOLDNINGSBRUK, OGSÅ MED FRYSESKAP .....	STK.	31212	53,9	24562	43,9
776 41-49	ELEKTRISKE MIKROKRETSE .....	STK.	10772608	127,5	9207213	157,7
778 21-23	ELEKTRISKE GLØDELAMPER ELLER LYSSTOFFLAMPER, HERU. "SEALED BEAM" LAMPER (UNNT. LAMPER FOR ULTRAVIOLETT LYS) .....	TONN	700	71,8	675	75,0
778 31, 33	START- OG TENNINGSTYR TIL FORBRENNINGSMOTØRER .....	..	..	36,9	..	37,6
778 41-48	ELEKTROMEKANISK HÅNDVERKTØY SAMMENBYGD MED ELEKTRISK MOTOR, DELER .....	..	..	62,3	..	53,9
778 86	KULLELEKTRODER, KULLBØRSTER O.A. VARER AV KULL TIL ELEKTRISK BRUK .....	TONN	41149	145,5	38557	130,7
781 20	MOTORKJØRETØYER FOR TRANSPORT AV PERSONER .....	STK.	14255	801,8	19189	1074,5
782 11, 19	MOTORKJØRETØYER FOR TRANSPORT AV GODS .....	STK.	3093	414,9	3054	470,9
782 21-29	KRANBILER, MØBILE BORETÅRN, BRANNBILER, BETONGBLANDEBILER, ANDRE SPESIALBILER .....	STK.	50	35,2	44	33,6
783 11, 19	MOTORKJØRETØYER FOR KOLLEKTIV TRANSPORT .....	STK.	211	129,8	505	172,0
784 31-39	DELER OG TILBEHØR TIL MOTORKJØRETØYER UNDER POS. 722, 781, 782 OG 783 .....	TONN	5865	339,0	6069	372,7
785 11-19	MOTORSYKLER (HERU. MOPEDER) OG SYKLER MED HJELPEMOTOR, MED ELLER UTEN SIDEVOGN .....	STK.	1322	15,3	1136	19,5
785 20	SYKLER UTEN MOTOR (UNNT. LEKETØYSKJØRETØYER FOR BARN) .....	STK.	82901	77,4	87801	87,5
792 40	FLY MED TOMVEKT OVER 15000 KG .....	STK.	-	-	6	1081,8
793 22	TANKSKIP, ALLE SLAGS .....	BR. TONN	246689	2016,2	61526	784,0
793 27	ANDRE SKIP FOR TRANSPORT AV GODS .....	BR. TONN	125045	811,4	36707	199,8
811 00	PREFABRIKERT BYGNINGER .....	TONN	870	12,3	1817	89,7
813 11-17	LAMPER OG LYSUTSTYR (HERU. SØKELYS OG LYSKASTERE) I.E.N. ....	TONN	1610	134,1	1697	142,0
821 11-19	SITTEMØBLER, OGSÅ DE SOM KAN OMGJØRES TIL SENGER, OG DELER ..	TONN	5269	219,4	5836	242,9
821 31, 39	MØBLER I.E.N. AV METALL .....	TONN	2327	72,7	2579	79,5
821 51-59	MØBLER I.E.N. AV TRE .....	TONN	12754	348,7	13675	377,1
841 40	BUKSER, KNEBUKSER OG SHORTS FOR HERRER ELLER GUTTER .....	STK.	2027103	156,5	1944537	157,0
842 11, 19	KÅPER, KAPPER, ANORAKKER MV. FOR DAMER ELLER PIKER .....	STK.	287936	48,0	321858	63,2
842 30	JAKKER OG BLÅZERE FOR DAMER ELLER PIKER .....	STK.	439192	81,4	566108	123,7
842 50	SKJØRT FOR DAMER ELLER PIKER .....	STK.	626393	73,2	714453	84,2
842 60	BUKSER, KNEBUKSER OG SHORTS, FOR DAMER ELLER PIKER .....	STK.	2558027	220,0	2577325	238,0
842 70	BLUSER, SKJORTER OG SKJORTEBLUSER, FOR DAMER ELLER PIKER ..	STK.	1587681	120,8	1410815	124,0
844 10-70	YTERTØY O.A. VARER AV TRIKOTASJE, FOR DAMER ELLER PIKER ..	STK.	1251491	102,4	1687843	123,7
845 91-99	ANDRE KLÅR AV TRIKOTASJE .....	..	..	51,7	..	51,9
846 21-29	STRØMPEBUKSER, STRØMPER, SOKKER O.L. ....	..	..	82,4	..	114,0
848 11-19	KLÅR OG TILBEHØR TIL KLÅR AV LÅR ELLER KUNSTLÅR .....	..	..	72,5	..	65,4
851 21-25	FOTTØY TIL SPORTSBRUK .....	PAR	1193290	78,0	1168746	92,3
851 41-49	FOTTØY MED OVERDEL AV LÅR ELLER KUNSTLÅR .....	PAR	2531749	262,5	2321567	271,0
872 21-29	INSTRUMENTER OG APPARATER TIL MEDISINSK, KIRURGISK ELLER VETERINÆR BRUK .....	TONN	365	124,8	434	142,8
874 11-14	KOMPASSER; ANDRE NAVIGASJONSINSTRUMENTER; GEODETISKE, HYDROGRAFISKE, METEOROLOGISKE INSTRUMENTER .....	..	..	81,9	..	98,2
874 31-39	INSTRUMENTER OG APP. FOR MÅLING ELLER KONTROLL AV GJENNOMSTRØMMING, NIVÅ, TRYKK ETC FOR VÆSKER ELLER GASSER .	..	..	72,5	..	116,1
892 15-19	BØKER, HEFTER, BRØSJYRER O.L. TRYKKSAKER .....	TONN	3020	149,5	3484	177,1
892 81-89	TRYKKSAKER, I.E.N. ....	TONN	5512	200,0	5575	211,0
893 11-19	EMBALLASJEVARER AV PLAST; PROPPER, LOKK, KAPSLER .....	TONN	7435	203,8	7816	201,4
893 31	GOLVBELEGG AV PLAST, OGSÅ SELVKLEBENDE, VEGG- ELLER TAKKLEDNING .....	TONN	4417	90,1	4012	80,7
893 32	BØRDSERVISER, KJØKKENUTSTYR OG TOALETARTIKLER AV PLAST ..	TONN	1608	59,3	1910	72,2
893 94-99	ANDRE VARER AV PLAST .....	TONN	3032	160,2	3224	170,9
894 24-29	LEKETØY, UNNT. DUKKER, DUKKEVOGNER O.L. ....	TONN	1290	69,6	1339	77,1
894 71-79	APPARATER OG UTSTYR FOR GYMNASTIKK, SPORT OG FISKE .....	..	..	71,4	..	86,7
898 41-59	PREPARERT, UINNSPILT MATERIELL FOR APPTAK AV LYD .....	..	..	48,6	..	48,3
898 61-79	PLATER, BÅND O.A. INNSPILT MATERIELL .....	..	..	252,6	..	335,1

TABELL 7. UTFØRSEL AV VIKTIGE VARER. JANUAR-MARS 1991 OG 1992

		MENGDE- ENHET	JAN.-MARS 1991	JAN.-MARS 1992		
		UNIT	MENGDE QUANTITY	VERDI VALUE	MENGDE QUANTITY	VERDI VALUE
			MILL. KR		MILL. KR	
034 11-18	FISK, FERSEK ELLER KJØLT, UNNT. FILETER	TONN	63633	861,3	58888	959,8
034 21-28	FISK, FRYST, UNNT. FILETER	TONN	83696	716,4	64279	371,1
034 40	FISKEFILETER, FRYSTE	TONN	11671	287,4	17760	393,9
035 11, 13	TØRRFISK OG KLIPPFISK	TONN	13381	486,4	14358	553,0
035 21-29	FISK, SALTET ELLER I SALTLAKE	TONN	14025	311,2	10823	236,0
036 11-19	KREPSDYR, FROSNE	TONN	1419	78,8	1014	59,8
036 31-39	BLØTDYR, FRISKE, KJØLTE, FRYSTE, TØRKEDE, SALTEDE ELLER I LAKE	TONN	1215	17,5	517	7,8
037 11-17	FISK, TILBEREDT ELLER KONSERVERT, HERU. KAVIAR OG KAVIARETTERLIKNINGER	TONN	7193	184,3	6840	179,2
037 21-22	KREPSDYR OG BLØTDYR, TILBEREDT ELLER KONSERVERT	TONN	2902	131,1	3095	139,9
081 31	OLJEKAKER O.A. RESTSTOFFER AV SOYABØNNER	TONN	33317	42,9	45123	62,4
212 10	MINKSKINN, RÅ	1000 STK.	145	14,5	211	21,7
212 25	HELE SKINN AV REV, RÅ	1000 STK.	268	80,6	282	84,5
248 20	TRELAST AV BARTRÆR, SAGET ELLER KUTTET I LENGDERETNINGEN, OGSÅ HØVLET, OVER 6 MM TYKK	KUB. M.	137424	213,0	201393	271,6
251 20	MEKANISK TREMASSE	TØRRVEKT TONN	45135	105,2	46462	103,5
251 30	KJEMISK TREMASSE (DISSOLVINGSMASSE)	TØRRVEKT TONN	32583	146,8	20798	97,7
251 51, 52	KJEMISK SODA- ELLER SULFATTREMASSE, HALVBLEIKET ELLER BLEIKET	TØRRVEKT TONN	42407	153,7	48461	154,4
251 61, 62	KJEMISK SULFITTREMASSE, UBLEIKET OG BLEIKET	TØRRVEKT TONN	21109	83,5	19184	67,1
273 13	GRANITT, PORFYR, SANDSTEIN O.A. MONUMENT- ELLER BYGNINGSSTEIN	TONN	35383	91,7	53891	112,6
273 40	SMÅSTEIN, GRUS OG KNUST STEIN	TONN	1260406	61,2	1945182	97,6
281 50, 60	JERNMALM, OGSÅ KONSENTRERT, UNNT. RØSTET SVOVELKIS	TONN	675080	128,5	686429	118,3
287 83	TITANMALM, OGSÅ KONSENTRERT	TONN	103702	42,5	77415	29,9
288 23	AVFALL OG SKRAP AV ALUMINIUM	TONN	10567	39,6	5991	21,5
333 00	RÅ MINERALOLJE	TONN	19646000	19283,1	23027818	19368,4
334 11-19	BENSIN OG ANDRE LETTE OLJER	KUB. M.	915571	981,2	885890	790,3
334 21, 29	JETPARAFIN, FYRINGSPARAFIN MV.	KUB. M.	182879	263,1	84697	75,9
334 30, 40	GASSOLJER OG FYRINGSOLJER I.E.N.	KUB. M.	1322892	1506,1	1801501	1397,6
342 10, 50	FLYTENDE PROPAN OG BUTAN	TONN	263993	546,3	353896	493,9
343 10, 20	NATURGASS	MWH	1871812	4781,8	887409	4034,0
351 00	ELEKTRISK STRØM (1)	MWH	1871812	183,9	11557	74,0
431 21	DYREFETT OG -OLJER OG DERES FRAKSJONER	TONN	4879	20,9	11557	46,8
511 31	VINYLKLORID	TONN	:	257,6	:	145,4
514 81-89	AMMONIUMSALTER OG -HYDROKSYDER; FORBINDELSER MED KARBOKSYMIDFUNKSJON; FORB. MED NITRILFUNKSJON OG MED ANNEN MED NITROGENFUNKSJON	TONN	1997	22,0	2693	26,0
522 23	SILISIUM	TONN	16893	134,3	16017	125,4
524 94	ANDRE KARBIDER	TONN	16606	121,1	15931	108,8
533 11	PIGMENTER OG PREPARATER PÅ BASIS AV TITANDIOKSYD	TONN	:	62,1	:	68,6
533 41-43	MALINGER OG LAKKER	TONN	3849	75,9	3519	70,4
541 91-99	FARMSØYTISKE VARER I.E.N. (UNNT. MEDIKAMENTER)	TONN	84	97,1	113	120,6
554 21-23	ORGANISKE OVERFLATEAKTIVE STOFFER, UNNTATT SÅPE	TONN	11478	76,4	15924	102,7
562 14	DOBBELTSALTER OG BLANDINGER AV KALSIUMNITRAT OG AMMONIUM-NITRAT	TONN	:	119,7	:	94,9
562 91	GJØDSEL MED INNHOLD AV NITROGEN, FOSFOR OG KALIUM	TONN	:	399,1	:	375,5
571 11, 12	POLYETYLEN, UBEARBEIDD	TONN	45417	336,0	53239	282,6
573 11, 13	POLYVINYLKLORID, UBEARBEIDD	TONN	:	76,8	:	78,8
574 31-39	POLYKARBONATER, ALKYDHARPIKSER O.A. POLYESTERE	TONN	7142	105,1	8399	111,1
575 11-19	POLYMERER AV PROPYLEN ELLER AV ANDRE OLEFINER	TONN	19836	129,4	22168	112,3
575 41-43	AMINOHARPIKSER, UBEARBEIDD	TONN	6983	58,3	7877	68,3
582 24	PLATER, DUK, FILM, FOLIER OG BÅND AV PLAST (UNNT. SKUMPLAST) IKKE FORBUNDET MED ANDRE MATERIALER	TONN	5399	73,1	5832	73,5
593 11, 12	KRUTT OG TILBEREDTE SPRENGSTOFFER	TONN	544	48,7	429	34,6
598 12	AVLUT FRA FABRIKASJON AV TREMASSE, OGSÅ KONSENTRERT	TONN	43360	34,3	57119	53,0
598 61	KUNSTIG GRAFIT MV.	TONN	8325	23,0	11878	32,5
611 41, 42	LÆR AV STORFE OG AV DYR AV HESTESLEKTEN	TONN	205	17,5	153	21,1
625 10	NYE DEKK (PNEUMATISKE) TIL PERSONBILER	STK.	499769	103,7	64058	15,8
635 31-39	BYGNINGSSNEKKERARBEIDER, UNNTATT FERDIGHUS	TONN	:	182,4	:	173,9
641 10	AVISPAPIR	TONN	206599	:	196694	:
641 21-29	TRYKK- OG SKRIVEPAPIR OG -PAPP, UTEN OVERDRAG	TONN	85346	406,3	58884	280,3
641 41-48	KRAFTPAPIR OG KRAFTPAPP, UBESTRØKET, I RULLER ELLER ARK	TONN	40287	186,1	44247	194,3
641 51	HALVKJEMISK PAPIR FOR FRÆMSTILLING AV BØLGEPAPIR (FLUTING)	TONN	15592	:	7594	:
641 53	PERGAMENT- OG GREASEPROOFPAPIR	TONN	9156	96,8	5286	53,3
641 54-59	ANNET PAPIR OG PAPP, UBESTRØKET	TONN	12284	50,6	11650	45,7
642 11-16	EMBALLASJE AV PAPIR, PAPP, CELLULOSEVATT MV.	TONN	3791	48,6	4145	50,1
671 41, 49	FERROMANGAN	TONN	28480	141,3	52150	241,2
671 51	FERROSILICIUM	TONN	83080	359,9	83479	342,1
671 52-59	ANDRE FERROLEGERINGER	TONN	68844	254,4	93170	353,6
674 21, 22	PLATER MED OVERDRAG AV TINN	TONN	23585	118,7	29310	147,0
676 81-83	U, I, H, L, T OG ANDRE PROFILER AV JERN ELLER STÅL, VARMVALSEDE, VARMTRUKNE, STRENGPRESSED, IKKE VIDRE BEARB.	TONN	51639	159,9	33343	106,7
679 31-49	ANDRE JERN- OG STÅLRØR	TONN	15257	79,7	15504	70,1
681 23-25	PLATINA, UBEARB., HALVFABRIKATA ELLER PULVERFORM	TONN	1002	31,0	921	42,5
682 12	RAFFINERT KOPPER, UBEARBEIDD	TONN	8906	126,7	8921	133,1
683 11, 12	NIKKEL OG NIKKELLEGERINGER, UBEARBEIDD	TONN	13886	717,4	12855	595,6
684 11, 12	ALUMINIUM OG ALUMINIUMLEGERINGER, UBEARBEIDD	TONN	204832	2329,8	212133	1869,7
684 21, 22	STENGER, PROFILER OG TRÅD AV ALUMINIUM	TONN	13791	228,2	16347	222,4
684 23	PLATER OG BÅND AV ALUMINIUM, TYKKELSE OVER 0,2 MM	TONN	18372	321,2	21049	308,2

(1) GJELDER JANUAR - FEBRUAR

TABELL 7. UTFØRSEL AV VIKTIGE VARER.  
(FORTS.)

JANUAR-MARS 1991 OG 1992

	MENGDE- ENHET	JAN.-MARS 1991		JAN.-MARS 1992		
		MENGDE QUANTITY	VERDI VALUE	MENGDE QUANTITY	VERDI VALUE	
	UNIT	MILL. KR		MILL. KR		
686 11-12	SINK OG SINKLEGERINGER, UBEARBEIDD	TONN	25838	189,8	29472	211,5
689 15	MAGNESIUM, UBEARBEIDD	TONN	.	154,0	.	137,5
692 12, 42	TANKER, FAT, TROMLER, SPANN O.L. BEHOLDERE AV ALUMINIUM	TONN	2356	44,6	1949	34,9
699 21, 22	KJEDER (UNNTATT TRANSMISJONSKJEDER), KJETTINGER OG DELER AV JERN ELLER STÅL	TONN	561	9,4	544	8,3
713 32, 33	FARTØYSMOTORER (UNNT. UTENBØRDSMOTORER)	STK.	147	80,8	129	68,8
713 91, 92	DELER TIL FORBRENNINGSMOTORER, (UNNTATT TIL FLYMOTORER)	TONN	1000	103,2	1115	121,4
721 11-19	MASKINER OG DELER FOR JORDBEARBEIDING	..	..	126,4	..	112,9
721 21-29	MASKINER OG DELER FOR INNHØSTING, TRESKING OG SORTERING	..	..	71,2	..	79,7
723 11-99	ANLEGGSMASKINER, -UTSTYR OG DELER	..	..	148,7	..	159,1
727 22	MASKINER TIL I NÆRINGSMIDDELINDUSTRIEN I.E.N.	STK.	90	37,2	110	19,8
741 43-49	MASKINER, APPARATER, UTSTYR OG DELER FOR KJØLING OG FRYSING; VARMEPUMPER (IKKE TIL HUSHOLDNINGSBRUK)	STK.	533	69,9	1061	52,0
742 60	SENTRIFUGALPUMPER I.E.N.	STK.	533	92,5	1061	121,6
743 61-69	APPARATER FOR FILTRERING OG RENSING AV VÆSKER OG GASSER	..	..	40,2	..	49,8
744 21-25	TALJER OG HEISVERK (UNNT. ELEVATORER MED HEISSPANN), VINSJER OG ANKERSPILL	STK.	905	86,0	895	73,5
747 10-90	KRANER, VENTILER O.L.	TONN	432	40,8	501	45,8
752 10-90	AUTOMATISKE DATABEHANDLINGSMASKINER OG UTSTYR	STK.	81888	384,1	88917	346,1
764 11-19	ELEKTRISK UTSTYR FOR LINJETELEFONI OG -TELEGRAFI	STK.	49285	147,8	44304	119,1
764 91	DELER TIL ELEKTRISK UTSTYR FOR LINJETELEFONI OG -TELEGRAFI	TONN	64	113,8	55	80,6
764 93	DELER TIL SENDERE OG MOTTAKERE FOR RADIO, FJERNSYN, RADIOTELEGRAFI OG -TELEFONI	TONN	215	58,9	370	90,4
772 41-82	ELEKTRISKE APPARATER TIL Å SLUTTE, BRYTE, SIKRE ELLER FORBINDE EL. STRØMKRETSER, OG DELER TIL SLIKE APPARATER ...	TONN	935	142,9	1004	122,7
773 11-18	ISOLERT ELEKTRISK TRÅD OG KABEL (HERU. OPTISK KABEL), OGSÅ MED FORBINDELSSEDELER	TONN	3806	156,7	2548	110,2
775 82	ELEKTRISKE JORD- OG ROMOPPVARMINGSPARATER	STK.	141432	44,9	138584	44,7
782 11, 19	MOTORKJØRETØYER FOR TRANSPORT AV GODS	STK.	328	66,4	322	99,0
784 31-39	DELER OG TILBEHØR TIL MOTORKJØRETØYER UNDER POS. 722, 781, 782 OG 783	TONN	6369	322,9	6350	330,3
793 11-19	LYSTBÅTER OG SPORTSBÅTER	STK.	1520	90,4	1499	94,2
793 24	FISKEFARTØYER; FARTØYER FOR BEARBEIDING ELLER KONSERVERING AV FISK	BR. TONN	7273	314,6	2405	108,2
793 26, 27	KJØLESKIP O.A. FARTØYER FOR TRANSPORT AV LAST OG PERSONER	BR. TONN	173037	858,7	317448	2856,6
793 28	PASSASJERSKIP O.L. SKIP FOR TRANSPORT AV PERSONER; FERGER, ALLE SLAG	BR. TONN	383	23,8	11334	551,1
793 55	BORER- ELLER PRODUKSJONSPLATTFORMER	STK.	-	-	-	-
821 11-19	SITTEMØBLER, OGSÅ DE SOM KAN OMGJØRES TIL SENGER, OG DELER	TONN	1697	152,2	2044	170,2
874 11-14	KOMPASSER; ANDRE NAVIGASJONSINSTRUMENTER OG -APPARATER SAMT DELER	..	..	111,4	..	132,1
874 31-39	INSTRUMENTER OG APPARATER FOR MÅLING ELLER KONTROLL AV GJENNOMSTRØMNING ELLER NIVÅ AV VÆSKER, OG DELER	..	..	47,4	..	75,5
891 11-29	PATRONER, ANNE AMMUNISJON, RAKETTER OG PROSJEKTILER	TONN	513	136,5	211	96,9
899 72	KOSTER, BØRSTER, PENSLER MV., OGSÅ SOM DELER TIL MASKINER	TONN	386	48,5	367	51,3

(SU nr. 19, 1992)

## VOLUM- OG PRISINDEKSER FOR UTENRIKSHANDELEN I 1. KVARTAL 1992

Volumindeksen for eksport av varer viste en kraftig oppgang 1.kvartal i år sammenlignet med samme kvartal i fjor. Det var først og fremst den markante veksten i volumet for brenselstoffer, og herunder råolje som bidro mest til denne utviklingen. Men også eksportvolumet for fastlands-Norge viste en solid vekst, og eksportvolumet økte sterkere enn importvolumet fra 4.kvartal i 1991 når det korrigeres for sesongvariasjoner.

Statistisk sentralbyrås volumindeks (1988=100) for vareimporten regnet uten skip og oljeplattformer var 110,1 i 1. kvartal 1992. Dette svarer til en oppgang på 8,2 prosent fra samme kvartal året før.

Volumet av vareeksporten regnet uten skip og oljeplattformer gikk opp med 9,8 prosent i samme periode. Når i tillegg råolje og naturgass holdes utenfor beregningene, viste volumindeksen en oppgang på 6,0 prosent.

Prisindeksen for vareimporten uten skip og oljeplattformer gikk opp med 2,6 prosent fra 1.kvartal i 1991 til 1.kvartal 1992. Prisindeksen for vareeksporten uten skip og oljeplattformer gikk i samme periode ned med 11,9 prosent. For brenselstoffer (herunder råolje) viste prisindeksen en reduksjon på 16,1 prosent. Holdes også eksport av råolje og naturgass utenfor beregningene av prisindeksen, viste den en nedgang på 9,1 prosent.

Sesongkorrigerte volumtall for 1. kvartal i 1992 viser en oppgang på 2,2 prosent for vareimporten og en oppgang på 6,5 prosent for vareeksporten, sammenliknet med 4. kvartal 1991. I de sesongkorrigerte beregningene er skip og oljeplattformer holdt utenfor. I volumtallet for vareeksporten har en også sett bort fra råolje og naturgass.

## Volum- og prisindekser for utenrikshandelen i 1.kvartal 1992.

SITC- varegrupper	Volumindekser		Prisindekser	
	1.kvartal 1992	1.kv.91- 1.kv.92 % endr.	1.kvartal 1992	1.kv.91- 1.kv.92 % endr.
Innførsel uten skip og oljeplattformer .....	110,1	+8,2	104,4	+2,6
Av dette;				
Matvarer, drikkevarer, tobakk ..	113,0	+10,6	104,2	-0,9
Råvarer, unntatt brensel- stoffer .....	102,2	-6,3	98,3	+9,3
Brenselstoffer .....	74,2	-13,2	116,6	-12,8
Bearbejdede varer, unntatt matvarer, drikkevarer, tobakk ..	112,9	+10,8	104,2	+2,9
Utførsel uten skip og oljeplattformer .....	143,5	+9,8	100,3	-11,9
Av dette;				
Matvarer, drikkevarer, tobakk ..	131,4	+4,6	94,6	-4,4
Råvarer, unntatt brensel- stoffer .....	113,2	+1,1	92,9	-2,4
Brenselstoffer .....	171,6	+13,4	115,4	-16,1
Bearbejdede varer, unntatt matvarer, drikkevarer, tobakk ..	122,6	+7,0	89,1	-8,1
Utførsel uten olje, gass, skip og oljeplattformer .....	127,5	+6,0	92,5	-9,1

Nærmere opplysninger kan en få hos Statistisk Sentralbyrå, Oslo, tlf. (02) 86 47 15. Mer detaljerte oppgaver blir gitt i Månedstatistikk over utenrikshandelen for mars 1992.

(SU nr. 19, 1992)

## Hoteller og andre overnattingsbedrifter. Overnattingsstatistikk. Mars 1992

I mars 1992 kom i alt 546 000 gjester til hoteller og andre overnattingsbedrifter, mot 519 000 i tilsvarende måned i 1991. Tallet på gjestedøgn gikk ned fra 1,17 mill. i mars 1991 til 1,13 mill. i mars 1992.

Nordmenns overnattinger gikk ned fra 863 000 i mars 1991 til 815 000 i mars 1992. Utlandings overnattinger gikk opp fra 309 000 til 317 000.

For overnattinger totalt i mars hadde bybedriftene en oppgang på 23,5 prosent, landbedriftene hadde en ned-

gang på 12,8 prosent og turist- og høyfjellshotellene hadde en nedgang på 15,3 prosent.

Tallene er hentet fra Statistisk sentralbyrås overnattingsstatistikk. Denne statistikken omfatter alle hoteller og andre overnattingsbedrifter (pensjonater, herberger o.l.) med 20 senger eller mer, unntatt campingplasser og medlemsbedrifter i Den Norske Turistforening og Norske Vandrersentrum.

Mer detaljerte opplysninger vil bli gitt i publikasjonen NOS Reiselivsstatistikk.

Figur 1. Gjestedøgn fordelt etter nordmenn og utlendinger. 1 000 gjestedøgn

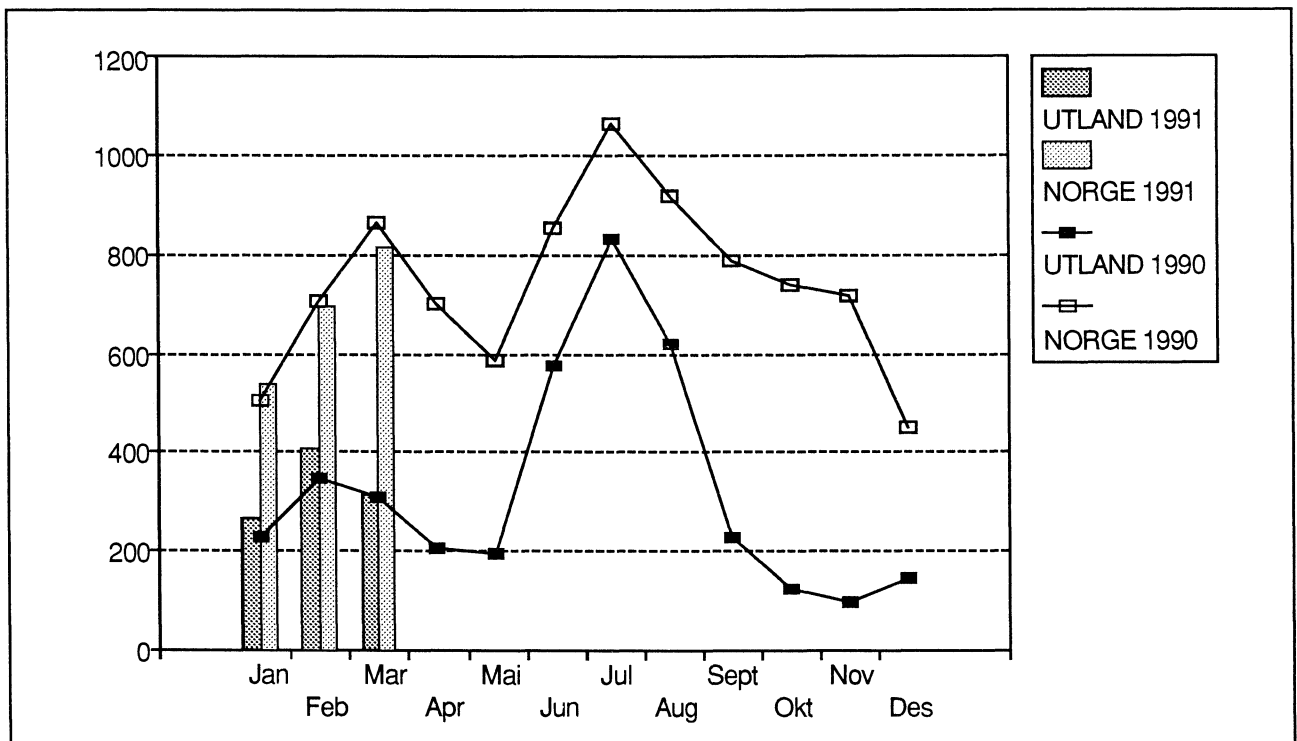

**Tabell 1. Hoteller og andre overnattingsbedrifter. Tallet på åpne bedrifter og senger, etter bedriftsgruppe og bedriftsstørrelse. Mars. 1991 og 1992**

Bedriftsgruppe/ -størrelse	Bedrifter		Senger	
	1991	1992	1991	1992
<b>Alle bedrifter</b>				
I alt	957	972	100486	103057
20 - 49 senger	279	267	9885	9386
50 - 99 "	327	345	22957	24045
100 - 149 "	164	167	19600	20039
150 - 199 "	69	71	11654	11944
200 senger og over	118	122	36390	37643
<b>Bybedrifter</b>				
I alt	258	260	35931	36431
20 - 49 senger	56	55	1959	1978
50 - 99 "	72	70	5065	4859
100 - 149 "	50	54	5989	6502
150 - 199 "	27	28	4545	4721
200 senger og over	53	53	18373	18371
<b>Landbedrifter</b>				
I alt	527	538	40642	42452
20 - 49 senger	211	201	7389	6947
50 - 99 "	200	216	13828	14851
100 - 149 "	65	67	7542	7909
150 - 199 "	20	21	3376	3496
200 senger og over	31	33	8507	9249
<b>Godkjente turist- og høyfjellshoteller</b>				
I alt	172	174	23913	24174
20 - 49 senger	12	11	537	461
50 - 99 "	55	59	4064	4335
100 - 149 "	49	46	6069	5628
150 - 199 "	22	22	3733	3727
200 senger og over	34	36	9510	10023

**Tabell 2. Hoteller og andre overnattingsbedrifter. Tallet på åpne bedrifter og senger. Fylke. Mars. 1991 og 1992**

Fylke	Bedrifter		Senger	
	1991	1992	1991	1992
<b>I alt</b>	<b>957</b>	<b>972</b>	<b>100486</b>	<b>103057</b>
Østfold	21	22	1765	1793
Akershus	24	26	3593	3901
Oslo	46	44	9520	9406
Hedmark	53	55	4418	4479
Oppland	138	136	14660	15177
Buskerud	115	116	12099	12649
Vestfold	22	21	2601	2645
Telemark	44	48	5628	5872
Aust-Agder	28	27	2360	2501
Vest-Agder	26	26	2633	2618
Rogaland	48	44	5504	5334
Hordaland	97	96	10008	9893
Sogn og Fjordane	50	53	3601	3907
Møre og Romsdal	42	42	3763	3787
Sør-Trøndelag	49	52	5412	5642
Nord-Trøndelag	30	28	2209	2128
Nordland	60	64	5290	5698
Troms	31	34	2863	3004
Finnmark	33	38	2559	2623

**Tabell 3. Hoteller og andre overnattingsbedrifter. Gjestedøgn etter bedriftsgruppe og gjestenes nasjonalitet. Januar - mars og mars. 1991 og 1992**

Bedriftsgruppe Nasjonalitet	Januar - mars			Mars		
	1991	1992	Endring	1991	1992	Endring
	1 000		Pst.	1 000		Pst.
<b>Alle bedrifter</b>						
I alt	2961	3034	2	1172	1132	-3
Norge	2075	2048	-1	863	815	-6
Utlendinger i alt	885	986	11	309	317	3
Sverige	204	220	8	89	83	-7
Danmark	446	446	0	127	100	-21
Finland	11	11	5	4	4	12
Storbritannia	59	121	104	21	44	108
Nederland	25	25	-3	9	10	10
Frankrike	9	11	27	4	5	39
Forbundsrep. Tyskland	63	63	0	30	29	-2
Italia	6	5	-6	2	2	-11
Spania	1	2	68	0	1	193
Sveits	2	3	19	1	1	26
Europa ellers	15	15	0	5	7	27
USA	19	34	83	8	20	155
Japan	3	4	41	1	2	42
Andre land	22	25	13	7	9	21
<b>Bybedrifter</b>						
I alt	912	1035	14	327	403	24
Norge	722	817	13	257	313	22
Utlendinger i alt	190	218	15	70	91	30
Sverige	41	43	6	16	16	4
Danmark	30	30	0	10	10	-2
Finland	7	6	-12	3	2	-13
Storbritannia	28	40	41	10	18	77
Nederland	7	7	12	2	3	19
Frankrike	6	8	30	2	3	32
Forbundsrep. Tyskland	18	18	2	6	7	13
Italia	4	4	-7	2	2	-12
Spania	1	1	42	0	1	170
Sveits	1	2	56	0	1	72
Europa ellers	12	11	-9	4	5	8
USA	14	25	73	6	14	135
Japan	2	4	56	1	2	62
Andre land	18	19	6	6	7	22
<b>Landbedrifter</b>						
I alt	1184	1188	0	495	432	-13
Norge	719	677	-6	334	284	-15
Utlendinger i alt	465	511	10	161	148	-8
Sverige	109	124	14	50	46	-8
Danmark	285	275	-4	84	61	-28
Finland	3	5	45	1	1	86
Storbritannia	23	56	138	7	15	105
Nederland	13	12	-8	4	5	12
Frankrike	1	1	-10	1	1	-1
Forbundsrep. Tyskland	22	23	2	11	11	4
Italia	1	1	33	0	0	67
Spania	0	0	213	0	0	1620
Sveits	0	0	-42	0	0	-19
Europa ellers	1	2	92	0	1	168
USA	3	7	168	1	5	377
Japan	0	0	-17	0	0	-8
Andre land	2	4	120	1	1	30
<b>Godkjente turist- og høyfjellshoteller</b>						
I alt	865	811	-6	351	297	-15
Norge	634	554	-13	272	218	-20
Utlendinger i alt	231	257	11	78	79	1
Sverige	54	52	-3	23	20	-13
Danmark	131	142	8	33	30	-8
Finland	1	1	-15	0	0	69
Storbritannia	8	26	236	4	11	196
Nederland	6	5	-8	3	3	1
Frankrike	1	2	50	1	1	109
Forbundsrep. Tyskland	23	22	-3	13	11	-15
Italia	1	0	-35	0	0	-49
Spania	0	0	355	0	0	25
Sveits	0	0	-17	0	0	-27
Europa ellers	1	2	16	0	1	81
USA	2	2	32	1	1	13
Japan	0	0	-8	0	0	-25
Andre land	2	2	-24	0	0	-18

Merknad: 0 betyr her færre enn 500 gjestedøgn.



**Tabell 4. Hoteller og andre overnattingsbedrifter. Ankomne gjester, gjestedøgn og kapasitetsutnyttning, etter bedriftsgruppe og bedriftsstørrelse. Mars 1992**

Bedriftsgruppe/ -størrelse	Ankomne gjester		Gjestedøgn		Kapasitets- utnyttning	
	I alt	Av dette utlendinger	I alt	Av dette utlendinger	Senger	Rom
	1 000				Pst.	
<b>Alle bedrifter</b>						
I alt .....	546	97	1132	317	37	50
20 - 49 senger .....	41	6	74	17	27	36
50 - 99 " .....	118	19	246	68	35	45
100 - 149 " .....	99	18	220	67	37	49
150 - 199 " .....	70	10	145	39	41	55
200 senger og over .....	218	44	447	126	39	55
<b>Bybedrifter</b>						
I alt .....	238	46	403	91	37	56
20 - 49 senger .....	13	2	21	3	36	48
50 - 99 " .....	32	6	54	12	39	53
100 - 149 " .....	41	5	71	13	38	55
150 - 199 " .....	34	5	57	9	41	60
200 senger og over .....	119	28	200	53	36	56
<b>Landbedrifter</b>						
I alt .....	184	36	432	148	34	43
20 - 49 senger .....	26	4	50	13	24	33
50 - 99 " .....	65	11	150	48	34	44
100 - 149 " .....	31	9	83	36	36	42
150 - 199 " .....	16	3	37	14	34	49
200 senger og over .....	46	10	111	38	39	50
<b>Godkjente turist- og høyfjellshoteller</b>						
I alt .....	124	15	297	79	42	50
20 - 49 senger .....	2	0	3	0	23	30
50 - 99 " .....	21	3	42	8	34	42
100 - 149 " .....	28	3	65	19	39	47
150 - 199 " .....	20	2	52	16	46	52
200 senger og over .....	54	6	135	36	45	56

**Tabell 5. Hoteller og andre overnattingsbedrifter. Ankomne gjester, gjestedøgn og kapasitetsutnyttning, etter bedriftsgruppe. Januar - mars og mars. 1991 og 1992**

Bedriftsgruppe Måned	Ankomne gjester		Gjestedøgn		Kapasitets- utnyttning		
	I alt	Av dette utlendinger	I alt	Av dette utlendinger	Senger	Rom	
				1 000		Pst.	
<b>Alle bedrifter</b>							
Januar - mars	1991 .....	1355	255	2961	885	35	44
Januar - mars	1992 .....	1431	284	3034	986	35	44
Mars	1991 .....	519	95	1172	309	40	48
Mars	1992 .....	546	97	1132	317	37	50
<b>Bybedrifter</b>							
Januar - mars	1991 .....	541	98	912	190	29	43
Januar - mars	1992 .....	617	115	1035	218	32	48
Mars	1991 .....	193	36	327	70	32	45
Mars	1992 .....	238	46	403	91	37	56
<b>Landbedrifter</b>							
Januar - mars	1991 .....	471	108	1184	465	36	41
Januar - mars	1992 .....	483	119	1188	511	34	40
Mars	1991 .....	197	42	495	161	42	45
Mars	1992 .....	184	36	432	148	34	43
<b>Godkjente turist- og høyfjellshoteller</b>							
Januar - mars	1991 .....	343	49	865	231	44	49
Januar - mars	1992 .....	331	50	811	257	40	45
Mars	1991 .....	129	17	351	78	50	55
Mars	1992 .....	124	15	297	79	42	50

**Tabell 6. Hoteller og andre overnattingsbedrifter. Tallet på gjestedøgn og kapasitetsutnyttning. Fylke. Mars. 1991 og 1992**

Fylke	1991				1992			
	Gjestedøgn		Kapasitets- utnyttning		Gjestedøgn		Kapasitets- utnyttning	
	I alt	Av dette utlen- dinger	Senger	Rom	I alt	Av dette utlen- dinger	Senger	Rom
	1 000		Pst.		1 000		Pst.	
<b>I alt</b>	1172	309	40	48	1132	317	37	50
Østfold	11	3	23	33	13	3	24	36
Akershus	30	5	30	49	35	7	32	52
Oslo	94	34	34	48	111	38	40	57
Hedmark	67	27	52	54	57	25	43	48
Oppland	236	91	55	57	204	91	45	51
Buskerud	229	77	63	61	170	59	44	52
Vestfold	17	2	24	42	22	3	29	51
Telemark	86	27	52	55	61	21	36	45
Aust-Agder	32	8	46	43	36	11	48	47
Vest-Agder	28	2	37	48	22	2	29	45
Rogaland	49	8	32	46	62	11	40	60
Hordaland	86	9	29	40	85	14	28	42
Sogn og Fjordane	26	1	24	35	27	1	24	36
Møre og Romsdal	29	1	26	37	35	2	32	49
Sør-Trøndelag	59	6	37	49	59	9	35	50
Nord-Trøndelag	17	1	26	41	19	3	30	49
Nordland	39	3	25	41	54	8	32	52
Troms	24	1	29	42	39	8	45	64
Finnmark	16	2	23	36	20	2	26	42

**Tabell 7. Hoteller og andre overnattingsbedrifter. Tallet på gjestedøgn og kapasitetsutnyttning. Fylke. Januar - mars. 1991 og 1992**

Fylke	1991				1992			
	Gjestedøgn		Kapasitets- utnyttning		Gjestedøgn		Kapasitets- utnyttning	
	I alt	Av dette utlen- dinger	Senger	Rom	I alt	Av dette utlen- dinger	Senger	Rom
	1 000		Pst.		1 000		Pst.	
<b>I alt</b>	2961	885	35	44	3034	986	35	44
Østfold	28	9	20	31	33	10	23	34
Akershus	88	14	29	48	97	19	28	46
Oslo	275	93	33	48	308	102	36	53
Hedmark	164	75	43	46	161	79	41	44
Oppland	563	259	48	51	557	278	45	47
Buskerud	566	216	56	56	502	215	47	50
Vestfold	49	7	23	38	53	7	23	41
Telemark	218	85	46	50	191	89	38	43
Aust-Agder	85	35	43	39	101	50	46	42
Vest-Agder	61	6	28	40	56	7	26	39
Rogaland	129	21	28	41	150	27	32	49
Hordaland	204	24	24	35	220	43	26	38
Sogn og Fjordane	61	2	21	32	64	1	21	32
Møre og Romsdal	68	4	22	33	81	5	26	41
Sør-Trøndelag	139	16	30	42	151	20	31	44
Nord-Trøndelag	44	3	24	39	44	5	23	40
Nordland	110	10	24	40	129	15	27	45
Troms	67	3	28	42	87	10	35	51
Finnmark	41	4	19	32	48	3	21	34

**Tabell 8. Hoteller og andre overnattingsbedrifter. Gjestedøgn etter formål. Prosent. Fylke. Mars. 1991 og 1992**

Fylke	1992					1991				
	I alt	Kurs/ konfe- ranse	Yrke	Ferie/ fritid	Lang- tids- kon- trakt	I alt	Kurs/ konfe- ranse	Yrke	Ferie/ fritid	Lang- tids- kon- trakt
<b>I alt</b> .....	100	17	22	61	1	100	22	31	45	2
Østfold .....	100	41	35	21	3	100	36	47	16	2
Akershus .....	100	41	42	17	0	100	48	38	13	1
Oslo .....	100	15	54	29	2	100	15	61	23	1
Hedmark .....	100	16	11	73	1	100	16	19	65	0
Oppland .....	100	10	5	85	0	100	16	6	77	1
Buskerud .....	100	13	3	83	0	100	23	5	70	2
Vestfold .....	100	41	34	25	0	100	49	38	12	1
Telemark .....	100	13	7	80	0	100	23	12	64	1
Aust-Agder .....	100	3	9	85	2	100	7	12	76	5
Vest-Agder .....	100	29	33	38	1	100	26	48	25	0
Rogaland .....	100	21	60	19	0	100	20	68	11	1
Hordaland .....	100	14	36	49	1	100	21	48	30	1
Sogn og Fjordane .....	100	33	25	38	4	100	32	40	20	8
Møre og Romsdal .....	100	22	41	37	0	100	27	47	25	0
Sør-Trøndelag .....	100	22	24	53	1	100	24	38	38	0
Nord-Trøndelag .....	100	36	34	25	5	100	31	40	27	2
Nordland .....	100	21	48	23	7	100	28	52	14	6
Troms .....	100	28	49	23	1	100	21	59	19	1
Finnmark .....	100	27	37	30	5	100	30	40	17	12

**Tabell 9. Hoteller og andre overnattingsbedrifter. Gjestedøgn fordelt etter formål. Prosent. Fylke. Januar - mars. 1991 og 1992**

Fylke	1991					1992				
	I alt	Kurs/ konfe- ranse	Yrke	Ferie/ fritid	Lang- tids- kon- trakt	I alt	Kurs/ konfe- ranse	Yrke	Ferie/ fri- tid	Lang- tids- kon- trakt
<b>I alt</b> .....	100	18	26	55	1	100	20	29	48	3
Østfold .....	100	36	45	16	2	100	27	53	17	3
Akershus .....	100	49	36	14	0	100	43	41	15	1
Oslo .....	100	14	59	26	2	100	15	60	23	1
Hedmark .....	100	16	13	70	1	100	16	14	70	0
Oppland .....	100	14	6	79	1	100	16	7	76	2
Buskerud .....	100	15	4	81	0	100	18	5	73	5
Vestfold .....	100	43	37	21	0	100	46	38	16	0
Telemark .....	100	15	9	76	1	100	17	11	71	1
Aust-Agder .....	100	5	10	82	3	100	5	10	82	4
Vest-Agder .....	100	23	42	34	0	100	22	49	29	0
Rogaland .....	100	20	64	15	0	100	18	66	15	1
Hordaland .....	100	16	42	40	2	100	20	45	26	9
Sogn og Fjordane .....	100	29	35	29	7	100	25	43	22	9
Møre og Romsdal .....	100	23	49	26	1	100	24	56	19	1
Sør-Trøndelag .....	100	25	33	41	1	100	22	37	40	0
Nord-Trøndelag .....	100	33	38	24	4	100	34	42	22	2
Nordland .....	100	24	54	16	6	100	25	52	15	8
Troms .....	100	26	50	22	2	100	25	51	22	2
Finnmark .....	100	23	49	21	6	100	24	43	16	18

## Lastebiler. Snarstatistikk 1991

Snarstatistikken for lastebiler viser at det var registrert 200 507 kjøretøyer for godstransport (medregnet varebiler med nyttelast 1,0 tonn og over samt spesialbiler) ved utgangen av 1991 mot 198 958 ved utgangen av 1990, en økning på 0,8 prosent. Økningen i bestanden kan tilskrives økningen på 8 prosent i tallet på kombinerte biler for person- og godstransport.

Tallet på godskjøretøyer for øvrig viste en nedgang, unntatt for de tyngste lastebilene og et par av spesialbilgruppene.

Statistikken viser en fortsatt økning i tallet på lastebiler i nyttelastgruppene 14,0-14,9 tonn og 15,0 tonn og over med henholdsvis 52 prosent og 45 prosent fra 1990 til 1991. Årsaken til dette er endrede forskrifter om bruk av kjøretøy i 1990. Dette har medført endringer i tillatt nyttelast for en del større lastebiler.

Lastebilene hadde en samlet nyttelast (lasteevne) på 673 000 tonn ved utgangen av 1991 mot 675 000 tonn i 1990. Lastebiler med lasteevne på 12-13,9 tonn var

den viktigste kjøretøygruppen målt i nyttelast. Deres nyttelast var 97 900 tonn i 1991, eller 15 prosent av samlet nyttelast. Andelen i 1990 var på nesten 17 prosent. Nyttelasten for kombinerte biler var ved utgangen av 1991 74 800 tonn, en økning på nærmere 7 prosent fra 1990.

Gjennomsnittlig kjørelengde for dieseldrevne lastebiler var på 19 700 kilometer i 1991, en nedgang på knapt 2 prosent sammenlignet med 1990. Lastebiler i nyttelastgruppen 15 tonn og over hadde den høyeste gjennomsnittlige kjørelengden i 1991 med 46 500 kilometer.

Snarstatistikken for lastebiler har vært publisert årlig siden 1977 og bygger på kjørelengdedata fra Kjøretøyregisteret i Vegdirektoratet og opplysninger om kvartalsvise kjørelengder for dieseldrevne kjøretøyer fra Toll- og avgiftsdirektoratet. Statistikken ble imidlertid ikke publisert for 1987 og 1989 på grunn av problemer med datagrunnlaget i samband med kjørelengdene for de dieseldrevne kjøretøyene. Det ble dessuten konstatert en gjennomgående noe for lav publisert kjørelengde for tidligere år.

**Tabell 1. Registrerte kjøretøyer<sup>1</sup> for godstransport, etter kjøretøygruppe. 31. desember**

Kjøretøy- og nyttelastgruppe	1986	1987	1988	1989	1990	1991
<b>I alt</b> .....	173 285	184 073	187 524	193 100	198 958	200 507
<b>Varebiler</b>						
1,0- tonn .....	56 449	59 227	59 103	60 643	58 268	56 693
<b>Lastebiler</b>						
-1,9 tonn .....	8 091	8 083	8 393	7 570	7 323	7 112
2,0 - 2,9 " .....	9 781	10 401	10 262	10 343	10 251	10 081
3,0 - 3,9 " .....	9 867	10 009	9 588	9 347	8 956	8 570
4,0 - 4,9 " .....	2 637	2 455	2 281	2 097	1 927	1 803
5,0 - 5,9 " .....	3 620	3 408	3 133	2 871	2 627	2 448
6,0 - 6,9 " .....	4 977	4 686	4 373	4 063	3 707	3 402
7,0 - 7,9 " .....	4 669	4 655	4 492	4 356	4 117	3 811
8,0 - 8,9 " .....	5 010	5 100	4 966	4 900	4 655	4 345
9,0 - 9,9 " .....	2 246	2 309	2 212	2 166	2 106	2 151
10,0 - 10,9 " .....	1 074	1 145	1 101	1 067	969	937
11,0 - 11,9 " .....	3 232	3 504	3 409	3 397	2 834	2 236
12,0 - 12,9 " .....	6 138	6 543	6 438	6 396	5 356	4 279
13,0 - 13,9 " .....	3 404	3 578	3 474	3 488	3 388	3 303
14,0 - 14,9 " .....	673	718	721	738	1 500	2 277
15,0 <sup>2</sup> " .....	830	986	1 040	1 078	1 678	2 425
<b>Spesialbiler</b>						
Kombinerte biler for personer og gods .....	41 495	47 348	52 283	58 144	68 723	73 959
Andre lastebiler <sup>3</sup> .....	3 257	3 681	3 900	4 119	4 310	4 444
Tankbiler for olje og bensin .....	1 355	1 382	1 394	1 367	1 346	1 285
Tankbiler for andre varer .....	1 244	1 296	1 318	1 315	1 337	1 339
Trekkvogner for semitrailere .....	3 236	3 559	3 643	3 635	3 580	3 607

<sup>1</sup> Tallene omfatter bare kjøretøyer med påmontert skilt pr. 31. desember og omfatter ikke vare- og lastebiler registrert som campingbiler. <sup>2</sup> Omfatter ikke lastebiler med mer enn 30 tonn totalvekt. (Summen av kjøretøyets egenvekt og nyttelast.) <sup>3</sup> Bergingsbiler, betongblandebiler, septiktanktømmere, renovasjonsbiler, kjølebiler m.m.

K i l d e: Kjøretøyregisteret i Vegdirektoratet.

**Tabell 2. Nyttelast for registrerte kjøretøyer<sup>1</sup> for godstransport, etter kjøretøygruppe. 31. desember.**

Kjøretøy- og nyttelastgruppe	1986	1987	1988	1989	1990	1991
<b>I alt</b> .....	646 946	678 860	670 257	676 545	674 760	673 167
<b>Varebiler</b>						
1,0- tonn <sup>2</sup> .....	84 581	88 841	88 655	90 965	87 402	85 040
<b>Lastebiler</b>						
-1,9 tonn .....	13 336	13 236	12 552	11 824	10 832	10 160
2,0 - 2,9 " .....	25 060	26 657	26 281	26 533	26 299	25 873
3,0 - 3,9 " .....	33 315	33 761	32 292	31 449	30 100	28 793
4,0 - 4,9 " .....	11 737	10 942	10 175	9 359	8 606	8 059
5,0 - 5,9 " .....	20 018	18 834	17 307	15 878	14 524	13 511
6,0 - 6,9 " .....	32 203	30 341	28 324	26 344	24 045	22 073
7,0 - 7,9 " .....	35 012	34 917	33 708	32 692	30 914	28 625
8,0 - 8,9 " .....	42 486	43 263	42 118	41 551	39 495	36 890
9,0 - 9,9 " .....	20 924	21 507	20 610	20 184	19 635	20 086
10,0 - 10,9 " .....	11 334	12 078	11 612	11 255	10 208	9 850
11,0 - 11,9 " .....	37 384	40 530	39 435	39 309	32 798	25 871
12,0 - 12,9 " .....	76 656	81 703	80 369	79 862	66 918	53 491
13,0 - 13,9 " .....	45 489	47 811	46 416	46 609	45 387	44 379
14,0 - 14,9 " .....	9 674	10 322	10 371	10 614	21 651	32 915
15,0 <sup>3</sup> " .....	15 816	18 647	19 571	20 224	29 614	41 541
<b>Spesialbiler</b>						
Kombinerte biler for personer og gods .....	42 897	48 824	52 080	59 597	69 639	74 825
Andre lastebiler <sup>4</sup> .....	27 940	32 073	33 662	36 398	39 609	42 152
Tankbiler for olje og bensin .....	11 170	11 734	11 920	11 977	12 149	11 950
Tankbiler for andre varer .....	12 574	13 279	13 389	13 907	14 537	15 142
Trekkvogner for semitrailere <sup>5</sup> .....	37 341	39 560	39 410	40 013	40 399	41 941

<sup>1</sup> Se note 1, tabell 1. <sup>2</sup> Varebiler med nyttelast 1,0 tonn og over er skjønsmessig satt til en gjennomsnittlig nyttelast på 1,5 tonn. <sup>3</sup> Se note 2, tabell 1. <sup>4</sup> Se note 3, tabell 1. <sup>5</sup> Omfatter bare den vekt som kan belastes trekkvognen. (Semitrailere er i Kjøretøyregisteret oppført med kjøretøyets samlede nyttelast.)

K i l d e: Kjøretøyregisteret i Vegdirektoratet.

**Tabell 3. Registrerte dieseldrevne kjøretøyer<sup>1</sup> for godstransport, etter kjøretøytype. 31. desember**

Kjøretøy- og nyttelastgruppe	1986	1987	1988	1989	1990	1991
<b>I alt</b> .....	104 774	111 439	113 770	116 708	121 577	124 663
<b>Varebiler</b>						
1,0- tonn .....	15 759	17 591	18 547	19 792	20 228	21 072
<b>Lastebiler</b>						
-1,9 tonn .....	5 000	5 194	5 731	5 127	5 121	5 149
2,0 - 2,9 " .....	9 142	9 825	9 742	9 867	9 813	9 664
3,0 - 3,9 " .....	9 394	9 584	9 205	9 008	8 639	8 277
4,0 - 4,9 " .....	2 436	2 271	2 120	1 961	1 798	1 684
5,0 - 5,9 " .....	3 571	3 363	3 093	2 837	2 596	2 419
6,0 - 6,9 " .....	4 964	4 677	4 364	4 055	3 698	3 396
7,0 - 7,9 " .....	4 667	4 653	4 491	4 354	4 116	3 810
8,0 - 8,9 " .....	5 008	5 098	4 964	4 898	4 654	4 344
9,0 - 9,9 " .....	2 246	2 309	2 212	2 166	2 106	2 151
10,0 - 10,9 " .....	1 073	1 145	1 101	1 067	969	937
11,0 - 11,9 " .....	3 230	3 501	3 404	3 395	2 834	2 236
12,0 - 12,9 " .....	6 134	6 539	6 435	6 394	5 356	4 279
13,0 - 13,9 " .....	3 401	3 575	3 472	3 487	3 387	3 303
14,0 - 14,9 " .....	672	717	720	737	1 499	2 276
15,0- <sup>2</sup> " .....	830	984	1 039	1 078	1 678	2 425
<b>Spesialbiler</b>						
Kombinerte biler for personer og gods .....	18 550	21 084	23 544	26 748	33 201	37 229
Andre lastebiler <sup>3</sup> .....	3 153	3 584	3 802	4 021	4 215	4 356
Tankbiler for olje og bensin .....	1 350	1 377	1 389	1 361	1 341	1 280
Tankbiler for andre varer .....	1 240	1 293	1 316	1 313	1 335	1 337
Trekkvogner for semitrailere .....	2 954	3 075	3 079	3 042	2 993	3 039

<sup>1</sup> Se note 1, tabell 1. <sup>2</sup> Se note 2, tabell 1. <sup>3</sup> Se note 3, tabell 1.

K i l d e: Kjøretøyregisteret i Vegdirektoratet.

**Tabell 4. Nyttelast for registrerte dieseldrevne kjøretøyer<sup>1</sup> for godstransport, etter kjøretøygruppe. 31. desember**

Kjøretøy- og nyttelastgruppe	1986	1987	1988	1989	1990	1991
<b>I alt</b> .....	554 450	582 297	574 657	577 739	577 146	578 741
<b>Varebiler</b>						
1,0- tonn <sup>2</sup> .....	23 607	26 387	27 821	29 688	30 342	31 608
<b>Lastebiler</b>						
-1,9 tonn .....	8 310	8 584	8 343	7 838	7 258	6 979
2,0 - 2,9 " .....	23 541	25 289	25 044	25 395	25 253	24 867
3,0 - 3,9 " .....	31 680	32 290	30 966	30 271	28 997	27 769
4,0 - 4,9 " .....	10 860	10 140	9 474	8 767	8 044	7 541
5,0 - 5,9 " .....	19 754	18 591	17 090	15 692	14 355	13 355
6,0 - 6,9 " .....	32 122	30 285	28 268	26 294	23 989	22 035
7,0 - 7,9 " .....	34 997	34 902	33 701	32 678	30 907	28 618
8,0 - 8,9 " .....	42 470	43 247	42 101	41 535	39 487	36 882
9,0 - 9,9 " .....	20 924	21 507	20 610	20 184	19 635	20 086
10,0 - 10,9 " .....	11 324	12 078	11 612	11 255	10 208	9 850
11,0 - 11,9 " .....	37 361	40 496	39 377	39 286	32 798	25 871
12,0 - 12,9 " .....	76 607	81 654	80 332	79 836	66 918	53 491
13,0 - 13,9 " .....	45 448	47 771	46 389	46 596	45 374	44 379
14,0 - 14,9 " .....	9 659	10 308	10 356	10 599	21 636	32 900
15,0- <sup>3</sup> " .....	15 816	18 607	19 553	20 224	29 614	41 541
<b>Spesialbiler</b>						
Kombinerte biler for personer og gods .....	21 165	23 751	25 485	29 576	35 886	40 019
Andre lastebiler <sup>4</sup> .....	27 762	31 917	33 503	36 237	39 442	42 001
Tankbiler for olje og bensin .....	11 156	11 711	11 897	11 949	12 135	11 936
Tankbiler for andre varer .....	12 565	13 272	13 386	13 902	14 532	15 137
Trekkvogner for semitrailere <sup>5</sup> .....	37 321	39 513	39 348	39 937	40 337	41 873

<sup>1</sup> Se note 1, tabell 1. <sup>2</sup> Se note 2, tabell 2. <sup>3</sup> Se note 2, tabell 1. <sup>4</sup> Se note 3, tabell 1. <sup>5</sup> Se note 5, tabell 2.

K i l d e: Kjøretøyregisteret i Vegdirektoratet.

**Tabell 5. Gjennomsnittlig kjørelengde for dieseldrevne kjøretøyer for godstransport<sup>1</sup>, etter kjøretøy-gruppe. Kvartalstall. Km**

Kjøretøy- og nyttelastgruppe	1991				
	I alt	1. kv.	2. kv.	3. kv.	4. kv
<b>I alt</b> .....	19 695	4 358	4 943	5 292	5 102
<b>Varebiler</b>					
1,0- tonn .....	16 189	3 663	4 028	4 352	4 145
<b>Lastebiler</b>					
-1,9 tonn .....	15 280	3 440	3 796	4 040	4 003
2,0 - 2,9 " .....	17 564	4 086	4 276	4 664	4 537
3,0 - 3,9 " .....	13 609	3 001	3 434	3 653	3 521
4,0 - 4,9 " .....	13 879	2 991	3 636	3 760	3 491
5,0 - 5,9 " .....	13 523	3 045	3 315	3 537	3 626
6,0 - 6,9 " .....	12 789	2 857	3 145	3 369	3 418
7,0 - 7,9 " .....	17 003	4 046	4 179	4 465	4 313
8,0 - 8,9 " .....	17 757	3 942	4 488	4 671	4 656
9,0 - 9,9 " .....	18 387	3 697	4 753	5 026	4 911
10,0 - 10,9 " .....	22 680	4 527	5 550	6 145	6 458
11,0 - 11,9 " .....	23 036	5 046	5 876	6 030	6 084
12,0 - 12,9 " .....	25 030	5 390	6 470	6 591	6 580
13,0 - 13,9 " .....	33 489	7 070	8 459	9 055	8 905
14,0 - 14,9 " .....	46 238	10 437	12 071	11 774	11 956
15,0- <sup>2</sup> " .....	46 501	10 154	12 027	12 246	12 074
<b>Spesialbiler</b>					
Kombinerte biler for personer og gods .....	18 289	4 109	4 609	5 064	4 507
Andre lastebiler <sup>3</sup> .....	23 917	5 528	5 964	6 187	6 238
Tankbiler for olje og bensin .....	24 929	5 464	6 114	6 515	6 836
Tankbiler for andre varer .....	35 810	8 598	8 744	9 272	9 196
Trekkvogner for semitrailere .....	45 392	9 923	11 645	11 549	12 275

<sup>1</sup> Se note 1, tabell 1. <sup>2</sup> Se note 2, tabell 1. <sup>3</sup> Se note 3, tabell 1.

K i l d e: Toll- og avgiftsdirektoratet.



(SU nr. 19, 1992)

## Veitrafikkulykker med personskade i 1991

Tallet på politirapporterte veitrafikkulykker med personskade viser en nedgang fra 8 801 i 1990 til 8 677 i 1991. Tallet på skadde og drepte gikk ned fra 12 218 i 1990 til 12 035 i 1991. Antall drepte i trafikken ble redusert fra 332 i 1990 til 323 i 1991, det laveste tallet siden 1960.

Figur 1 viser at juni var den måneden det ble drept eller skadd flest personer i trafikken i 1991, mens februar hadde lavest ulykkestall. Sammenliknet med gjennomsnittstallet for 1981-1990 lå tallet på drepte eller skadde for august og oktober 1991 lavere, mens de øvrige månedene viste høyere eller stabilt skadetall i forhold til tiårsperioden.

Figur 2 viser tallet på drepte eller skadde etter ulike trafikantgrupper. Skadetallet for bilførere og bilpassasjerer i 1991 var høyere enn årlig gjennomsnitt 1981-1990, mens tallet på motorsykel og fotgjengere var lavere enn gjennomsnittet. Drepte eller skadde syklist i 1991 derimot var omtrent likt tallet for 1981-1990.

**Figur 1. Personer drept eller skadd, etter måned. 1991 og årlig gjennomsnitt 1981-1990**

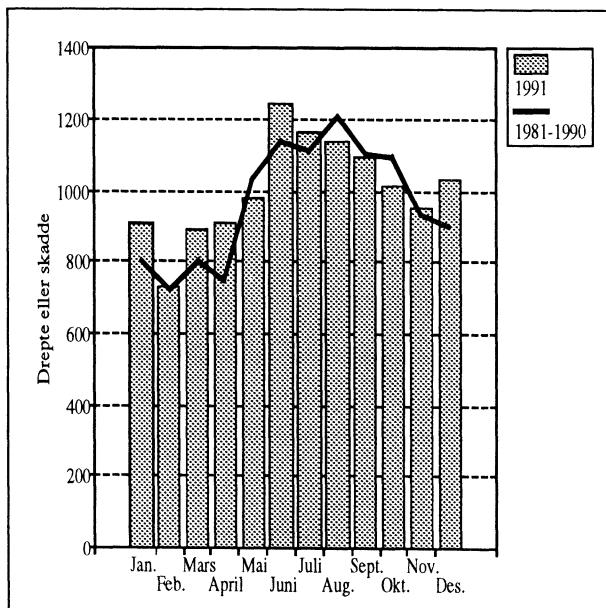

Flest drepte eller skadde var det i aldersgruppen 15-24 år med 4 292 personer. Dette utgjorde 36 prosent av alle drepte eller skadde i 1991. For årene 1981-1990 var andelen gjennomsnittlig 39 prosent.

Figur 3 viser bilførere drept eller skadd i de forskjellige aldersgrupper. Det fremgår av ulykkestallet at drepte eller skadde bilførere i de fleste aldersgruppene har vært stabilt de tre siste åra, med unntak for aldersgruppen 30-49 år hvor det har vært en økning.

Statistikken omfatter bare ulykker med personskade som er meldt til politiet. Dette påvirker antagelig bare tallet på skadde. En særskilt undersøkelse fra 1991 tyder imidlertid på at om lag to tredjedeler av personskadene faller utenfor. Det er spesielt fotgjenger- og sykkelulykker med et beskjedent skadeomfang som på denne måten blir underrapportert i den offisielle veitrafikkulykkesstatistikken. Mer detaljert statistikk vil seinere bli gitt i publikasjonen NOS Veitrafikkulykker 1991.

**Figur 2. Personer drept eller skadd, etter trafikantgruppe. 1991 og årlig gjennomsnitt 1981-1990**

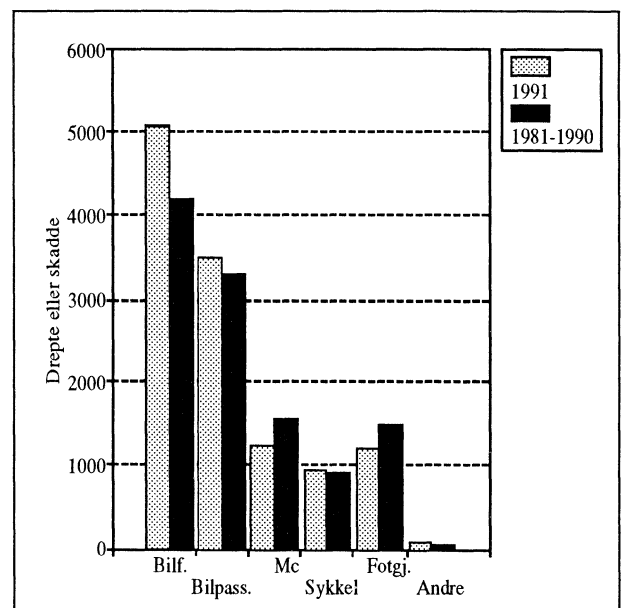

Tabell 1. Veitrafikkulykker og personer drept eller skadd, etter trafikantgruppe, år og måned.

År Måned	Ulykker i alt	Personer drept eller skadd									
		I alt	Bil- førere	Bil- passa- sjerere	Førere og passasjerer på				Fot- gjen- gere	Per- soner på spark, kjelke og ski	Førere av traktor mv.
					Lett motor- sykkel	Annen motor- sykkel	Moped	Sykkel			
Personer drept eller skadd											
<b>Alle ulykker</b>											
1982 .....	8083	10831	3316	3093	336	460	829	1089	1549	93	66
1983 .....	8227	11017	3495	3103	316	547	858	1012	1548	78	60
1984 .....	8512	11501	3888	3324	302	531	824	1022	1472	63	75
1985 .....	8975	12304	4386	3618	259	651	877	949	1434	63	67
1986 .....	9141	12458	4609	3462	190	706	988	826	1542	76	59
1987 .....	8335	11488	4445	3346	180	535	788	699	1340	77	78
1988 .....	8167	11340	4663	3303	132	440	703	675	1284	79	61
1989 .....	8494	11871	4812	3404	97	452	836	854	1322	33	61
1990 .....	8801	12218	5142	3415	89	455	830	961	1242	26	58
1991 i alt .....	8677	12035	5066	3501	82	386	768	949	1189	25	69
Januar .....	653	907	458	281	2	2	21	10	124	5	4
Februar .....	528	726	374	217	-	4	16	13	94	5	3
Mars .....	594	886	419	318	3	8	31	28	71	4	4
April .....	658	909	395	234	6	46	56	85	80	1	6
Mai .....	732	974	357	254	10	56	84	124	83	1	5
Juni .....	893	1240	507	372	8	52	84	112	100	-	5
Juli .....	808	1167	444	375	10	83	84	102	59	1	9
August .....	843	1134	411	311	13	56	103	146	87	-	7
September .....	830	1094	420	252	12	42	97	158	105	-	8
Oktober .....	755	1017	420	257	6	27	92	98	104	-	13
November .....	681	951	406	291	8	8	53	50	130	3	2
Desember .....	702	1030	455	339	4	2	47	23	152	5	3
<b>Dødsulykker</b>											
Personer drept											
1982 .....	357	401	129	96	4	20	16	35	87	3	11
1983 .....	359	409	132	96	7	25	11	25	94	11	8
1984 .....	369	407	137	91	6	24	12	19	105	7	6
1985 .....	361	402	140	90	6	32	23	32	64	5	10
1986 .....	409	452	160	99	2	30	18	32	98	5	8
1987 .....	368	398	154	89	4	35	10	21	70	8	7
1988 .....	323	378	141	108	3	24	10	20	61	5	6
1989 .....	335	381	148	94	4	25	15	25	66	2	2
1990 .....	286	332	129	85	2	23	14	17	55	2	5
1991 i alt .....	286	323	125	70	1	23	14	16	67	1	6
Januar .....	26	34	12	13	-	-	1	-	7	-	1
Februar .....	16	19	11	4	-	-	-	-	3	1	-
Mars .....	23	24	12	4	-	-	-	2	5	-	1
April .....	20	21	6	6	-	4	2	2	1	-	-
Mai .....	24	26	9	6	-	4	1	3	3	-	-
Juni .....	26	36	12	11	1	2	3	-	7	-	-
Juli .....	27	32	14	10	-	4	1	-	2	-	1
August .....	31	33	13	4	-	4	2	3	5	-	2
September .....	18	20	8	1	-	3	-	2	5	-	1
Oktober .....	24	25	11	5	-	2	-	2	5	-	-
November .....	26	27	9	3	-	-	-	1	14	-	-
Desember .....	25	26	8	3	-	-	4	1	10	-	-

**Tabell 2. Veitrafikkulykker og personer drept eller skadd, etter trafikantgruppe. Politidistrikt/Fylke. 1991**

	Ulykker i alt	Av dette dødsulykker	Personer drept eller skadd										
			I alt	Førere og passasjerer på								Personer på spark, kjelke og ski	Førere av traktor mv.
				Bilførere	Bilpassasjerer	Lett motor-sykkel	Annen motor-sykkel	Mo-ped	Sykkel	Fotgjengere			
1990 .....	8801	286	12218	5142	3415	89	455	830	961	1242	26	58	
1991 Hele landet ...	8677	286	12035	5066	3501	82	386	768	949	1189	25	69	
<b>1991</b>													
<b>Politidistrikt</b>													
Halden .....	77	-	99	45	25	1	2	15	5	6	-	-	
Sarpsborg .....	184	7	241	97	60	2	14	25	24	19	-	-	
Fredrikstad .....	132	4	159	59	31	2	6	29	14	18	-	-	
Moss .....	132	6	170	83	39	-	4	18	12	14	-	-	
Follo .....	140	2	206	94	66	-	8	8	19	11	-	-	
Asker og Bærum .....	214	3	289	129	69	2	5	20	37	27	-	-	
Romerike .....	311	22	443	193	131	4	18	20	42	31	1	3	
Oslo .....	1102	13	1443	592	354	2	32	53	157	237	3	13	
Kongsvinger .....	104	9	167	78	56	2	7	8	7	7	1	1	
Hamar .....	185	7	240	104	62	1	4	20	30	19	-	-	
Østerdal .....	152	8	248	107	103	-	5	8	12	11	-	2	
Gudbrandsdal .....	164	11	268	111	116	2	11	7	7	14	-	-	
Vestoppland .....	265	9	368	169	115	2	13	22	15	29	1	2	
Ringerike .....	170	8	281	123	113	-	4	10	10	18	1	2	
Drammen .....	162	4	223	101	61	-	9	15	17	18	2	-	
Kongsberg .....	100	2	130	57	37	1	6	16	4	9	-	-	
Nord-Jarlsberg .....	119	7	191	91	64	1	6	8	9	11	-	1	
Tønsberg .....	148	8	203	97	52	1	6	13	17	17	-	-	
Sandefjord .....	82	-	102	49	15	-	2	10	13	13	-	-	
Larvik .....	94	3	117	48	22	1	5	16	13	12	-	-	
Skien .....	125	5	179	76	50	1	3	26	13	8	1	1	
Telemark .....	142	7	198	82	56	1	8	14	18	18	-	1	
Notodden .....	78	2	103	41	31	2	1	7	7	13	-	1	
Rjukan .....	23	2	38	17	12	1	1	1	1	3	-	2	
Kragerø .....	25	1	31	16	7	-	2	4	1	1	-	-	
Arendal .....	198	9	319	139	102	1	7	24	17	26	2	1	
Kristiansand .....	255	5	322	123	86	7	15	20	39	32	-	-	
Vest-Agder .....	122	5	168	72	45	1	12	11	10	11	1	5	
Rogaland .....	236	4	334	143	94	7	11	20	31	27	-	1	
Stavanger .....	245	5	302	110	47	8	12	30	41	50	-	4	
Haugesund .....	154	1	207	77	53	2	10	17	19	27	-	2	
Hardanger .....	69	2	96	41	37	-	2	2	6	8	-	-	
Hordaland .....	276	8	395	158	105	9	20	43	29	29	1	1	
Bergen .....	421	5	533	235	127	1	12	31	38	89	-	-	
Sogn .....	70	2	98	41	38	-	3	6	6	4	-	-	
Fjordane .....	114	4	145	66	38	-	4	11	6	18	-	2	
Sunnmøre .....	191	8	261	113	75	1	2	15	20	32	1	2	
Romsdal .....	113	2	156	61	49	3	5	12	10	12	1	3	
Nordmøre .....	103	1	128	47	37	2	4	14	6	17	-	1	
Uttrøndelag .....	209	14	320	140	121	2	7	23	10	15	1	1	
Trondheim .....	303	7	397	154	89	4	14	7	66	60	-	3	
Inntrøndelag .....	144	14	208	84	50	-	8	31	14	18	-	3	
Namdal .....	65	1	88	38	30	-	3	6	2	8	1	-	
Helgeland .....	72	3	97	40	32	1	7	6	6	4	-	1	
Rana .....	80	4	114	44	37	1	4	6	10	10	1	1	
Bodø .....	169	4	239	102	90	-	5	4	17	21	-	-	
Narvik .....	90	3	145	56	67	-	5	4	4	8	-	1	
Lofoten og Vesterålen .....	121	7	195	71	77	1	13	6	13	12	-	2	
Senja .....	95	3	135	63	46	1	3	1	6	12	1	2	
Troms .....	192	8	310	115	127	1	11	7	7	36	4	2	
Vestfinnmark .....	86	4	112	42	33	-	4	13	9	10	-	1	
Vardø .....	11	1	19	6	8	-	-	2	1	1	-	1	
Vadsø .....	21	1	27	10	6	-	1	3	2	5	-	-	
Sør-Varanger .....	22	1	28	16	8	-	-	-	-	3	1	-	

**Tabell 2 (forts.). Veitrafikkulykker og personer drept eller skadd, etter trafikantgruppe. Politidistrikt/fylke. 1991**

	Ulykker i alt	Av dette døds- ulykker	Personer drept eller skadd										
			I alt	Bil- førere	Bil- passa- sjerer	Førere og passasjerer på						Per- soner på spark, kjelke og ski	Førere av traktor mv.
						Lett mo- tor- syk- kel	An- nen mo- tor- syk- kel	Mo- ped	Syk- kel	Fot- gjen- gere			
Østfold . . . . .	525	17	669	284	155	5	26	87	55	57	-	-	
Akershus . . . . .	665	27	938	416	266	6	31	48	98	69	1	3	
Oslo . . . . .	1102	13	1443	592	354	2	32	53	157	237	3	13	
Hedmark . . . . .	441	24	655	289	221	3	16	36	49	37	1	3	
Oppland . . . . .	429	20	636	280	231	4	24	29	22	43	1	2	
Buskerud . . . . .	432	14	634	281	211	1	19	41	31	45	3	2	
Vestfold . . . . .	443	18	613	285	153	3	19	47	52	53	-	1	
Telemark . . . . .	393	17	549	232	156	5	15	52	40	43	1	5	
Aust-Agder . . . . .	214	10	337	148	110	1	8	24	17	26	2	1	
Vest-Agder . . . . .	361	9	472	186	123	8	26	31	49	43	1	5	
Rogaland . . . . .	635	10	843	330	194	17	33	67	91	104	-	7	
Hordaland . . . . .	766	15	1024	434	269	10	34	76	73	126	1	1	
Sogn og Fjordane . . . . .	184	6	243	107	76	-	7	17	12	22	-	2	
Møre og Romsdal . . . . .	407	11	545	221	161	6	11	41	36	61	2	6	
Sør-Trøndelag . . . . .	512	21	717	294	210	6	21	30	76	75	1	4	
Nord-Trøndelag . . . . .	209	15	296	122	80	-	11	37	16	26	1	3	
Nordland . . . . .	532	21	790	313	303	3	34	26	50	55	1	5	
Troms . . . . .	287	11	445	178	173	2	14	8	13	48	5	4	
Finnmark . . . . .	140	7	186	74	55	-	5	18	12	19	1	2	

Tabell 3. Personer drept etter trafikantgruppe. Fylke. 1991

	Bilførere		Bilpassasjerer		Førere og passasjerer på				Fotgjengere				Personer på sparkkjelke og ski	Førere av traktor mv.	
	I alt	-24 år	25-år	-24 år	25-år	Lett motor-sykkel	Annen motor-sykkel	Mo-ped	Sykkel	-6 år	7-14 år	15-64 år			65-år
1990 .....	332	36	93	51	34	2	23	14	17	3	1	23	28	2	5
1991 Hele landet	323	46	79	33	37	1	23	14	16	6	4	23	34	1	6
<b>1991</b>															
<b>Fylke</b>															
Østfold .....	18	1	3	1	4	-	1	-	2	-	-	1	5	-	-
Akershus .....	32	-	10	4	3	-	5	1	4	1	-	1	3	-	-
Oslo .....	13	-	3	-	-	-	-	-	2	-	-	5	3	-	-
Hedmark .....	28	6	7	1	4	1	1	1	2	-	-	2	3	-	-
Oppland .....	21	3	10	-	3	-	2	1	-	-	-	1	1	-	-
Buskerud .....	15	2	6	-	2	-	-	-	-	2	-	2	-	-	1
Vestfold .....	18	2	2	1	3	-	1	2	1	-	1	2	2	-	1
Telemark .....	17	2	5	2	2	-	1	2	1	-	-	2	2	-	-
Aust-Agder .....	11	2	4	1	1	-	-	-	-	1	-	-	2	-	-
Vest-Agder .....	10	4	1	-	2	-	-	1	1	-	-	-	-	1	-
Rogaland .....	10	2	2	1	3	-	1	-	-	-	-	-	1	-	-
Hordaland .....	16	4	2	1	1	-	1	1	1	-	1	2	2	-	-
Sogn og Fjordane .....	6	-	-	2	-	-	-	1	1	-	-	1	1	-	-
Møre og Romsdal .....	15	3	4	6	-	-	-	-	-	-	-	-	2	-	-
Sør-Trøndelag .....	29	4	6	7	3	-	4	1	-	-	-	1	3	-	-
Nord-Trøndelag .....	18	1	6	3	2	-	1	2	1	-	-	1	-	-	1
Nordland .....	23	5	4	2	-	-	4	-	-	1	-	3	2	-	2
Troms .....	16	3	3	-	4	-	1	-	-	1	2	1	1	-	-
Finnmark .....	7	2	1	1	-	-	-	1	-	-	-	-	1	-	1

Tabell 4. Personer drept eller skadd etter alder. Politidistrikt/fylke. 1991

	Personer drept eller skadd							Personer drept					
	I alt	-6 år	7-14 år	15-24 år	25-64 år	65- år	Uopp-gitt alder	I alt	-6 år	7-14 år	15-24 år	25-64 år	65- år
1990	12218	280	742	4429	4960	1147	660	332	10	8	106	146	62
1991 Hele landet	12035	269	745	4292	5067	1148	514	323	12	11	103	123	74
<b>1991</b>													
<b>Politidistrikt</b>													
Halden	99	1	4	43	37	13	1	-	-	-	-	-	-
Sarpsborg	241	5	13	99	88	30	6	7	-	-	-	3	4
Fredrikstad	159	4	6	73	53	15	8	4	-	-	2	-	2
Moss	170	-	10	64	70	19	7	7	-	-	2	1	4
Follo	206	4	17	54	110	14	7	2	-	-	1	1	-
Asker og Bærum	289	8	23	83	134	27	14	3	1	-	-	1	1
Romerike	443	9	29	138	216	39	12	27	1	3	3	12	8
Oslo	1443	29	59	377	788	126	64	13	-	-	-	10	3
Kongsvinger	167	-	5	57	55	21	29	9	-	-	2	3	4
Hamar	240	3	11	88	105	27	6	8	-	-	4	-	4
Østerdal	248	7	13	68	112	34	14	11	-	-	3	7	1
Gudbrandsdal	268	6	17	84	123	26	12	11	-	-	2	7	2
Vestoppland	368	1	20	121	170	43	13	10	-	-	2	6	2
Ringerike	281	7	16	80	118	32	28	9	2	-	2	4	1
Drammen	223	6	16	69	109	19	4	4	-	-	-	3	1
Kongsberg	130	1	10	41	58	17	3	2	-	-	1	1	-
Nord-Jarlsberg	191	1	10	76	72	19	13	7	-	-	3	2	2
Tønsberg	203	2	9	63	95	26	8	8	-	-	2	3	3
Sandefjord	102	5	6	38	39	9	5	-	-	-	-	-	-
Larvik	117	4	7	54	45	5	2	3	-	1	-	2	-
Skien	179	4	13	71	63	21	7	5	-	-	2	2	1
Telemark	198	3	16	62	93	20	4	7	-	-	3	3	1
Notodden	103	4	11	35	33	17	3	2	-	-	-	-	2
Rjukan	38	1	2	12	19	4	-	2	-	-	-	1	1
Kragerø	31	2	-	14	10	5	-	1	-	-	-	1	-
Arendal	319	15	28	104	129	27	16	10	1	-	3	3	3
Kristiansand	322	10	18	139	107	34	14	5	-	-	3	2	-
Vest-Agder	168	3	14	73	49	22	7	6	-	1	2	1	2
Rogaland	334	12	23	130	129	32	8	4	-	-	1	3	-
Stavanger	302	5	28	120	123	19	7	5	-	-	1	3	1
Haugesund	207	5	14	89	67	17	15	1	-	-	1	-	-
Hardanger	96	2	5	39	39	10	1	2	-	-	2	-	-
Hordaland	395	8	39	192	124	23	9	9	-	1	6	1	1
Bergen	533	10	27	174	249	51	22	5	-	-	1	1	3
Sogn	98	2	11	42	41	1	1	2	-	-	2	-	-
Fjordane	145	3	5	70	50	12	5	4	-	-	2	1	1
Sunnmøre	261	7	22	106	97	16	13	11	-	-	6	3	2
Romsdal	156	9	13	60	56	15	3	3	1	-	2	-	-
Nordmøre	128	3	12	59	33	16	5	1	-	-	-	-	1
Utrøndelag	320	6	15	135	125	28	11	22	3	-	10	8	1
Trondheim	397	8	19	133	179	36	22	7	-	-	1	3	3
Inntrøndelag	208	4	14	82	90	16	2	16	-	1	7	6	2
Namdal	88	4	2	29	41	10	2	2	1	-	-	1	-
Helgeland	97	3	6	33	42	5	8	3	-	-	2	1	-
Rana	114	2	8	35	45	15	9	4	-	-	2	-	2
Bodø	239	3	11	90	90	27	18	5	-	-	3	1	1
Narvik	145	1	3	54	61	21	5	3	-	-	1	2	-
Lofoten og Vesterålen	195	10	12	78	64	21	10	8	1	1	3	2	1
Senja	135	5	17	42	54	7	10	3	-	-	2	1	-
Troms	310	9	20	141	109	24	7	13	1	2	2	6	2
Vestfinnmark	112	2	10	48	35	5	12	4	-	1	2	-	1
Vardø	19	1	-	9	8	1	-	1	-	-	-	1	-
Vadsø	27	-	4	10	7	6	-	1	-	-	1	-	-
Sør-Varanger	28	-	2	12	9	3	2	1	-	-	1	-	-

Tabell 4 (forts.). Personer drept eller skadd etter alder. Politidistrikt/fylke. 1991

	Personer drept eller skadd							Personer drept					
	I alt	-6 år	7-14 år	15-24 år	25-64 år	65- år	Uopp-gitt alder	I alt	-6 år	7-14 år	15-24 år	25-64 år	65- år
<b>Fylke</b>													
Østfold . . . . .	669	10	33	279	248	77	22	18	-	-	4	4	10
Akershus . . . . .	938	21	69	275	460	80	33	32	2	3	4	14	9
Oslo . . . . .	1443	29	59	377	788	126	64	13	-	-	-	10	3
Hedmark . . . . .	655	10	29	213	272	82	49	28	-	-	9	10	9
Oppland . . . . .	636	7	37	205	293	69	25	21	-	-	4	13	4
Buskerud . . . . .	634	14	42	190	285	68	35	15	2	-	3	8	2
Vestfold . . . . .	613	12	32	231	251	59	28	18	-	1	5	7	5
Telemark . . . . .	549	14	42	194	218	67	14	17	-	-	5	7	5
Aust-Agder . . . . .	337	15	28	107	137	33	17	11	1	-	3	4	3
Vest-Agder . . . . .	472	13	32	209	148	50	20	10	-	1	5	2	2
Rogaland . . . . .	843	22	65	339	319	68	30	10	-	-	3	6	1
Hordaland . . . . .	1024	20	71	405	412	84	32	16	-	1	9	2	4
Sogn og Fjordane . . . . .	243	5	16	112	91	13	6	6	-	-	4	1	1
Møre og Romsdal . . . . .	545	19	47	225	186	47	21	15	1	-	8	3	3
Sør-Trøndelag . . . . .	717	14	34	268	304	64	33	29	3	-	11	11	4
Nord-Trøndelag . . . . .	296	8	16	111	131	26	4	18	1	1	7	7	2
Nordland . . . . .	790	19	40	290	302	89	50	23	1	1	11	6	4
Troms . . . . .	445	14	37	183	163	31	17	16	1	2	4	7	2
Finnmark . . . . .	186	3	16	79	59	15	14	7	-	1	4	1	1

Figur 3. Bilførere drept eller skadd, etter aldersgruppe 1989-1991

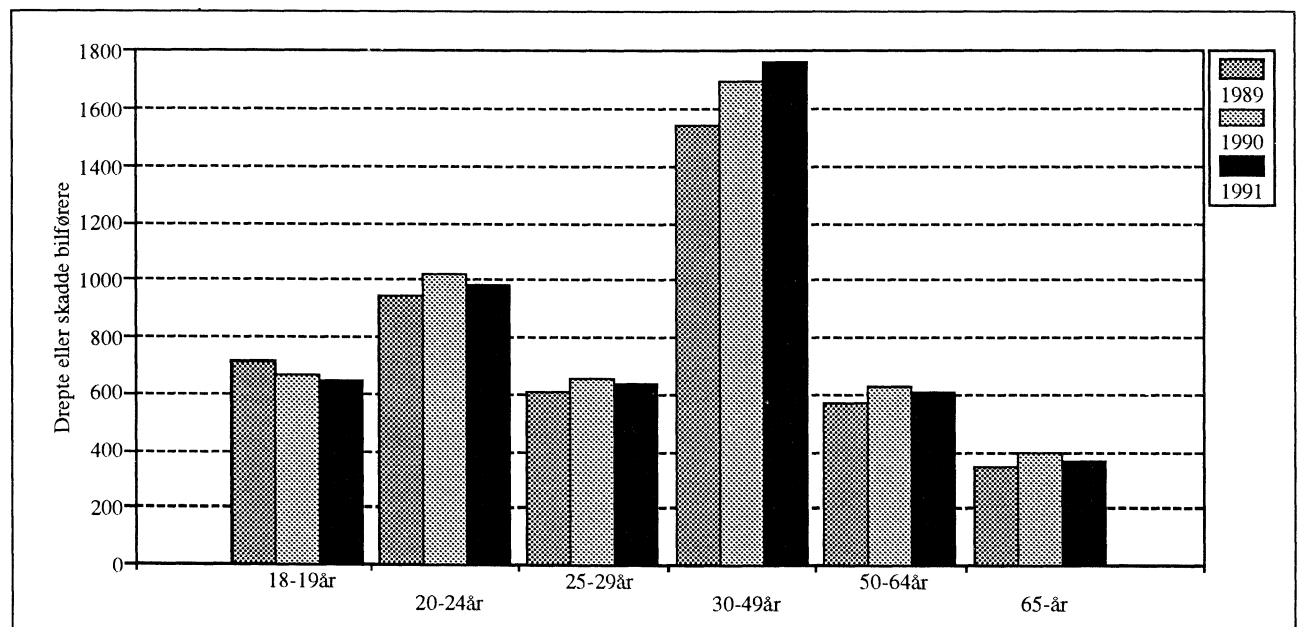

Tabell 5 . Personer drept eller skadd etter trafikantgruppe og alder. 1991

Alder	I alt	Bil- førere	Bil- passa- sjerer	Førere og passasjerer på			Fot- gjeng- ere	Personer på spark, kjelke og ski	Førere av trak- tor mv.	
				Lett motor- sykkel	Annen motor- sykkel	Moped				Sykkel
Personer drept eller skadd										
1990 .....	12218	5142	3415	89	455	830	961	1242	26	58
1991 i alt .....	12035	5066	3501	82	386	768	949	1189	25	69
<b>1991</b>										
- 6 år .....	269	-	140	-	-	-	35	88	4	2
7 - 14 " .....	745	5	267	2	2	23	272	153	13	8
15 - 19 " .....	2382	670	705	62	67	592	129	140	1	16
20 - 24 " .....	1910	980	552	11	160	30	96	76	-	5
25 - 29 " .....	1143	633	264	3	77	16	76	68	-	6
30 - 34 " .....	813	507	167	-	29	10	44	52	-	4
35 - 39 " .....	721	478	133	1	18	10	35	44	-	2
40 - 44 " .....	673	432	119	1	12	15	49	38	1	6
45 - 49 " .....	585	351	148	-	6	8	36	36	-	-
50 - 54 " .....	392	216	102	1	-	11	20	40	-	2
55 - 59 " .....	371	194	101	-	2	4	30	39	-	1
60 - 64 " .....	369	196	93	-	-	9	20	49	-	2
65 - 69 " .....	358	139	110	-	-	11	24	71	2	1
70 - 74 " .....	341	117	101	-	-	10	27	85	1	-
75 - 79 " .....	240	71	71	-	1	4	15	75	1	2
80 - " .....	209	38	53	-	-	7	7	98	2	4
Uoppgitt alder ...	514	39	375	1	12	8	34	37	-	8
Personer drept										
1990 .....	332	129	85	2	23	14	17	55	2	5
1991 i alt .....	323	125	70	1	23	14	16	67	1	6
<b>1991</b>										
- 6 år .....	12	-	6	-	-	-	-	6	-	-
7 - 14 " .....	11	-	4	-	-	-	1	4	1	1
15 - 19 " .....	52	20	9	-	3	10	2	6	-	2
20 - 24 " .....	51	26	14	-	9	-	-	2	-	-
25 - 29 " .....	21	9	4	1	5	1	-	-	-	1
30 - 34 " .....	25	15	6	-	3	-	1	-	-	-
35 - 39 " .....	17	10	2	-	2	1	-	2	-	-
40 - 44 " .....	10	5	2	-	1	-	-	2	-	-
45 - 49 " .....	13	8	1	-	-	-	2	2	-	-
50 - 54 " .....	12	6	3	-	-	-	1	2	-	-
55 - 59 " .....	10	4	3	-	-	-	1	2	-	-
60 - 64 " .....	15	7	2	-	-	1	-	5	-	-
65 - 69 " .....	15	7	4	-	-	-	2	2	-	-
70 - 74 " .....	14	4	2	-	-	1	2	5	-	-
75 - 79 " .....	20	2	5	-	-	-	2	11	-	-
80 - " .....	25	2	3	-	-	-	2	16	-	2



**Tabell 6. Veitrafikkulykker og personer drept eller skadd, etter trafikantgruppe, bostedsstrøk og ulykkesgruppe. 1991**

Bostedsstrøk og ulykkesgruppe	Ulykker i alt	I alt	Bilførere	Bilpassasjerer	Førere og passasjerer på				Fotgjengere	Personer på spark, kjøle og ski	Førere av traktor mv.
					Lett motor-sykkel	Annen motor-sykkel	Moped	Sykkel			
<b>Personer drept eller skadd</b>											
<b>Alle ulykker</b>											
1990 .....	8801	12218	5142	3415	89	455	830	961	1242	26	58
1991 i alt .....	8677	12035	5066	3501	82	386	768	949	1189	25	69
<b>1991</b>											
A. Påkjøring bakfra .....	1187	1765	1050	600	9	22	44	35	2		3
B. Andre ulykker med samme kjøretning .....	175	228	89	49	5	8	35	41			1
C. Møting ved forbi-kjøring .....	74	149	77	61	1	7	3	-			-
D. Andre møteulykker .....	995	1851	975	653	8	37	95	79			4
E. Samme og motsatt kjøretning med avsvinging .....	1047	1378	526	350	21	86	173	217	1		4
F. Kryssende kjøretning .....	1501	1877	664	372	19	60	287	470	1		4
G. Fotgjenger krysset kjørebanelen .....	761	803	11	4		3	7	1	776		1
H. Fotgjenger gikk langs eller oppholdt seg i kjørebanelen .....	379	425	5	4	1	2	6	13	393	-	1
I. Ulykker med akende ol .....	23	23	-	-	-	-	-	-	-	23	-
J. Enslig kjøretøy utfor veien .....	1983	2819	1442	1169	9	112	56	12			19
K. Enslig kjøretøy veltet i kjørebanelen påkjøring av dyr, parkerte biler mv .....	388	527	169	174	9	46	56	54	2	-	17
L. Andre ulykker .....	164	190	58	65	-	3	6	27	14	2	15
<b>Personer drept</b>											
<b>Dødsulykker</b>											
1990 .....	286	332	129	85	2	23	14	17	55	2	5
1991 i alt .....	286	323	125	70	1	23	14	16	67	1	6
<b>1991</b>											
Ulykkesgruppe A .....	3	3				1		2			
" B .....	6	6	-	-		1	1	3			1
" C .....	5	6	4	1		-	1	-			-
" D .....	77	99	62	29		4	4	-			-
" E .....	11	11	1	2	1	3	3	-			1
" F .....	23	24	7	3	-	3	3	8	-		-
" G .....	38	38	-	-		-	-	-	38		-
" H .....	28	29	-	-		-	-	-	29	-	-
" I .....	1	1	-	-		-	-	-	-	1	-
" J .....	76	87	46	27		10	1	1		-	2
" K .....	13	14	3	7		1	-	1			2
" L .....	5	5	2	1		-	1	1			-

**Tabell 6 (forts.). Veitrafikkulykker og personer drept eller skadd, etter trafikantgruppe, bostedsstrøk og ulykkesgruppe. 1991**

Bostedsstrøk og ulykkesgruppe	Ulykker i alt	I alt	Bilførere	Bilpassasjerer	Førere og passasjerer på				Fotgjengere	Personer på spark, kjele og ski	Førere av traktor mv.
					Lett motor-sykkel	Annen motor-sykkel	Moped	Sykkel			
<b>Personer drept eller skadd</b>											
<b>Alle ulykker</b>											
Ulykker i tettbebyggelse											
1990 .....	4316	5481	1899	1094	61	206	559	703	919	22	18
1991 i alt .....	4232	5286	1803	1083	47	187	515	739	872	17	23
<b>1991</b>											
A. Påkjøring bakfra .....	583	816	510	242	3	9	29	20	2		1
B. Andre ulykker med samme kjøretning .....	75	94	26	17	3	4	19	25			
C. Møting ved forbi-kjøring .....	11	18	7	6	1	3	1	-			
D. Andre møteulykker .....	292	440	203	115	3	10	52	57			
E. Samme og motsatt kjøretning med avsvinging .....	649	825	254	195	13	48	129	184	1		1
F. Kryssende kjøretning .....	1075	1296	421	213	17	41	214	386	1		3
G. Fotgjenger krysset kjørebanelen .....	613	652	10	4		3	7	1	626		1
H. Fotgjenger gikk langs eller oppholdt seg i kjørebanelen .....	233	253	4	2		1	3	9	234	-	
I. Ulykker med akende ol. ....	17	17	-	-		-	-	-	-	17	-
J. Enslig kjøretøy utfor veien .....	448	590	305	206	3	46	24	4			2
K. Enslig kjøretøy veltet i kjørebanelen påkjøring av dyr, parkerte biler mv. ....	148	182	37	47	4	22	34	35	1		2
L. Andre ulykker .....	88	103	26	36	-	-	3	18	7		13
<b>Personer drept</b>											
Dødsulykker i tettbebyggelse											
1990 .....	94	99	22	14	2	9	4	9	37	2	-
1991 i alt .....	86	91	17	10	-	6	6	9	41	1	1
<b>1991</b>											
Ulykkesgruppe A .....	1	1				1	-	-			
" B .....	2	2				-	1	1			
" C .....	-	-	-			-	-	-			
" D .....	4	4	4			-	-	-			
" E .....	3	3	-	-		-	3	-			
" F .....	12	13	2	2		2	1	6	-		
" G .....	27	27	-	-		-	-	-	27		
" H .....	14	14	-	-		-	-	-	14	-	
" I .....	1	1	-	-		-	-	-	-	1	
" J .....	15	19	10	7		2	-	-		-	-
" K .....	5	5	1	1		1	-	1			1
" L .....	2	2	-	-		-	1	1			-

**Tabell 6 (forts.). Veitrafikkulykker og personer drept eller skadd, etter trafikantgruppe, bostedsstrøk og ulykkesgruppe. 1991**

Bostedsstrøk og ulykkesgruppe	Ulykker i alt	I alt	Bilførere	Bilpassasjerer	Førere og passasjerer på				Fotgjengere	Personer på spark, kjelke og ski	Førere av traktor mv.
					Lett motor-sykkel	Annen motor-sykkel	Moped	Sykkel			
<b>Personer drept eller skadd</b>											
<b>Alle ulykker</b>											
Ulykker utenfor tettbebyggelse											
1990	3760	5846	2854	2130	23	232	199	164	204	2	38
1991 i alt	3723	5836	2875	2184	32	185	190	130	192	4	44
<b>1991</b>											
A. Påkjøring bakfra	420	703	380	281	6	12	12	10			2
B. Andre ulykker med samme kjøreretning	88	122	59	30	1	3	16	12			1
C. Møting ved forbi-kjøring	61	129	68	55	-	4	2	-			-
D. Andre møteulykker	654	1330	731	515	5	26	33	16			4
E. Samme og motsatt kjøreretning med avsvinging	327	470	235	140	8	34	30	20			3
F. Kryssende kjøreretning	323	462	200	142	2	15	50	52			1
G. Fotgjenger krysset kjørebanen	93	94							94		
H. Fotgjenger gikk langs eller oppholdt seg i kjørebanen	81	104	1	1	1	1	3	4	92	-	1
I. Ulykker med akende ol.	4	4	-	-	-	-	-	-	-	4	-
J. Enslig kjøretøy utfor veien	1421	2059	1050	888	6	65	26	7			17
K. Enslig kjøretøy veltet i kjørebanen påkjøring av dyr, parkerte biler mv	207	305	125	115	3	22	17	9	1		13
L. Andre ulykker	44	54	26	17	-	3	1	-	5		2
<b>Personer drept</b>											
Dødsulykker utenfor tettbebyggelse											
1990	181	220	102	68	-	13	10	8	14		5
1991 i alt	191	223	104	59	1	17	7	7	23		5
<b>1991</b>											
Ulykkesgruppe A	2	2	-					2			-
" B	4	4	-			1		2			1
" C	5	6	4	1			1				-
" D	71	93	56	29		4	4				-
" E	8	8	1	2	1	3					1
" F	9	9	5			1	1	2			-
" G	8	8							8		-
" H	14	15							15		-
" I											-
" J	60	67	35	20		8	1	1			2
" K	8	9	2	6							1
" L	2	2	1	1							-

**Tabell 6 (forts.). Veitrafikkulykker og personer drept eller skadd, etter trafikantgruppe, bostedsstrøk og ulykkesgruppe. 1991**

Bostedsstrøk og ulykkesgruppe	Ulykker i alt	I alt	Bilførere	Bilpassasjerer	Førere og passasjerer på				Fotgjengere	Personer på spark, kjelke og ski	Førere av traktor mv.
					Lett motor-sykkel	Annen motor-sykkel	Moped	Sykkel			
Personer drept eller skadd											
Ulykker uoppgitt om bebyggelse											
1990 .....	725	891	389	191	5	17	72	94	119	2	2
1991 i alt .....	722	913	388	234	3	14	63	80	125	4	2
Personer drept											
Dødsulykker uoppgitt om bebyggelse											
1990 .....	11	13	5	3	-	1	-	-	4	-	-
1991 i alt .....	9	9	4	1	-	-	1	-	3	-	-

## Publikasjoner utsendt i april 1992

### Norges offisielle statistikk - NOS

**Helseinstitusjoner 1990** (NOS; C 13). Publikasjonen inneholder årstabeller for 1990 og oversiktstabeller som viser utviklingen fra 1980. Tabellene gjelder for tre hovedgrupper av helseinstitusjoner: Somatiske institusjoner, Psykiatriske institusjoner og Institusjoner for psykisk utviklingshemmede. Statistikken er fra og med 1990 utvidet med noen kostnadstall for helseinstitusjonene, samt poliklinisk aktivitet ved psykiatriske institusjoner og tabeller med gjestepasientbetalinger. Statistikk for de alminnelige somatiske sykehjemmene er tatt ut av publikasjonen fra 1989. Denne er nå å finne i rapporten "Institusjoner for eldre 1990". Sidetall 106, 70 kr ISBN 82-537-3632-0 ISSN 0333-3701

**Skogstatistikk 1990** (NOS; C 17). Publikasjonen gir en samlet oversikt over statistikk knyttet til skogbruket: skogressurser, eierforhold, produksjon, sysselsetting, økonomi, priser, skogkultur og jakt. Den inneholder også hovedtall fra utvalgstillingen for skogbruk og landbruk 1989. Foruten Statistisk sentralbyrås egen statistikk er det også tatt med statistikk som er utarbeidet av andre institusjoner. Sidetall 131, 75 kr ISBN 82-537-3648-7 ISSN 0468-8155

### Rapporter fra Statistisk sentralbyrå - RAPP

**Naturressurser og miljø 1991 Energi, luft, fisk, skog, jordbruk, kommunale avløp, avfall, miljøindikatorer Ressursregnskap og analyser** (RAPP; 92/1). Naturressurser og miljø 1991 inneholder oppdaterte ressursregnskaper for energi og fisk og utslippsregnskap for luft, samt resultater fra analyser basert på disse regnskapene. Videre presenteres oversikter over jordbruksforurensninger, skogskader, kommunale avløpsreanlegg og avfall. Rapporten avsluttes med et kapittel om miljøindikatorer. Sidetall 154, 100 kr ISBN 82-537-3651-7 ISSN 0332-8422

### Uke- og månedspublikasjoner mv.

**Statistisk månedshefte 1992** (SM; 4/92). Gir i et sett av faste tabeller oversikt over det aller meste av det SSB lager av konjunkturstatistikk og annen måneds- og kvartalsstatistikk. Foruten tall for siste eller nest siste måned eller kvartal, gir månedsheftet tall for en rekke tidligere måneder, kvartal og år. Sidetall 140, 55 kr ISBN 82-537-3676-2 ISSN 0029-3636

**Statistisk ukehefte 1992** (SU; 14/92, 15/92, 16-17/92, 18/92). Ukeheftene gir foruten korttidsstatistikk en løpende presentasjon av hovedresultater fra all ny statistikk etter hvert som den utkommer. Sidetall varierende, 35 kr ISSN 0550-0567

**Månedssstatistikk over utenrikshandelen 1992** (MU; 2/92). Heftet inneholder hovedtall for de tre siste årene sammen med mer detaljerte varegrupperinger både etter tolltariffens varenummer og etter FNs SITC-varegruppering. Samhandelen med land blir gitt i noen av tabellene. I tillegg finnes indekser over utenrikshandelen. Et vedlegg omhandler spesielt eksporten av råolje og naturgass. Serien avsluttes med et hefte nr. 13 med endelige årstall som publiseres i april/mai etter at revisjonen for foregående år er avsluttet. Sidetall 75, 35 kr ISSN 0332-6403

**Bank- og kredittstatistikk Aktuelle tall 1992** (BK; 8/92, 9/92). Her publiseres løpende regnskapsstatistikk for banker, kredittforetak, finansieringsselskaper mv. så snart tallene foreligger. Sidetall varierende, 35 kr ISSN 0333-1504

**Økonomiske analyser 1992** (ØA; 92/3). Utkommer med 9 numre i året. Nr. 3 - 1992 inneholder Konjunkturbildet, Konkurransen om markedsandeler på det europeiske gassmarkedet, Fordelingen av privat konsum i den makroøkonomiske modellen MODAG, Energiloven og miljøet, og Revidert nasjonalregnskapsstatistikk for 1989 og 1990. Nr. 1 hvert år har Økonomisk utsyn over foregående år. Sidetall 107, 50 kr ISBN 82-537-3611-8 ISSN 0800-4110

Publikasjoner utsendt forts.

Publikasjonene er til salgs i bokhandlene. Uke-/månedspublikasjoner og Reprints bestilles fra SSB.

**Folke- og bolig telling - FoB****Diverse - DIV**

**Folke- og bolig telling 1990 Kommunehefter.** (Se liste over Kommunehefter utkommet i april.) Heftene gir resultater for hver kommune og for områder som er mindre enn kommune (delområder, grunnkretser, tettsteder). Tabeller over sysselsetting, arbeidsreiser, boliger og boforhold, husholdningssammensetning mv. Figurer med hovedtall fra tellingene 1980 og 1990. Kart over kretsinnndeling og tettstedsgrenser for kommunen. Tekstdel med hovedvekt på definisjoner av enheter og kjennemerker. Sidetall ca. 48, 50 kr

**Virksomhet og planer 1991 - 1992 (DIV; 92/2).** Publikasjonen gir opplysninger om SSBs ansvarsområder, mål, organisasjon, medarbeidere og finansiering. Omtalen av oppgavene som er utført i 1991 er samordnet med virksomhetsplanen for 1992, for å gi en samlet oversikt. Dessuten er det i vedleggene tatt med hovedtall fra regnskap 1991 og budsjett 1992, oversikt over publikasjoner gitt ut 1991, og rådgivende utvalg oppnevnt av SSB januar 1991. (Publikasjonen erstatter "Melding om virksomheten" som ble gitt ut tidligere år.) Virksomhet og planer 1991 - 1992 kan bestilles fra SSB Salg- og abonnementservice, fax 02 86 49 76, tlf. 02 86 49 63/64/65. Sidetall 82

**Kommunehefter utkommet i april**

0211 Vestby	ISBN 82-537-3373-9	1719 Levanger	ISBN 82-537-3422-0
0213 Ski	ISBN 82-537-3374-7	1721 Verdal	ISBN 82-537-3423-9
0214 Ås	ISBN 82-537-3375-5	1804 Bodø	ISBN 82-537-3424-7
0901 Risør	ISBN 82-537-3397-6	1805 Narvik	ISBN 82-537-3425-5
0903 Arendal	ISBN 82-537-3398-4	1820 Alstahaug	ISBN 82-537-3426-3
0904 Grimstad	ISBN 82-537-3399-2	1824 Vefsn	ISBN 82-537-3427-1
0918 Moland	ISBN 82-537-3401-8	1833 Rana	ISBN 82-537-3429-8
0920 Øyestad	ISBN 82-537-3402-6	1837 Meløy	ISBN 82-537-3430-1
0926 Lillesand	ISBN 82-537-3403-4	1841 Fauske	ISBN 82-537-3432-8
1001 Kristiansand	ISBN 82-537-3404-2	1865 Vågan	ISBN 82-537-3433-6
1002 Mandal	ISBN 82-537-3405-0	1866 Hadsel	ISBN 82-537-3434-4
1003 Farsund	ISBN 82-537-3406-9	1870 Sortland	ISBN 82-537-3435-2
1004 Flekkefjord	ISBN 82-537-3407-7	1871 Andøy	ISBN 82-537-3436-0
1014 Vennesla	ISBN 82-537-3408-5	1901 Harstad	ISBN 82-537-3437-9
1018 Søgne	ISBN 82-537-3409-3	1931 Lenvik	ISBN 82-537-3440-9
1032 Lyngdal	ISBN 82-537-3410-7	1933 Balsfjord	ISBN 82-537-3441-7
1702 Steinkjer	ISBN 82-537-3420-4	2001 Hammerfest	ISBN 82-537-3442-5
1703 Namsos	ISBN 82-537-3421-2		

## Statistikk som ventes publisert i kommende uke

PM = Pressemeldinger, SU = Statistisk ukehefte

Tittel/emne	Planlagt publiserings- dato	Publiserings- måte
Detaljomssetningsindeksen, april 1992 . . . . .	11.05	PM, Teledata og SSB-DATA
Folkemengde etter kjønn og alder, 1. januar 1992 . . . . .	12.05	"
Konsumprisindeksen, 15. april 1992 . . . . .	11.05	"
Utenrikshandelen med varer i januar- april og april 1992 . . . . .	13.05	"
Åpnede konkurser, 1. kvartal 1992 . . . . .	12.05	"
Byggekostnadsindeks for boliger, april 1992 . . . . .	13.05	SU og SSB-DATA
Detaljomssetningsindeksen, april 1992. . . . .	13.05	"
Folkemengde etter kjønn og alder, 1. januar 1992 . . . . .	13.05	"
Konsumprisindeksen, 15. april 1992 . . . . .	13.05	"
Prisindeks for førstegangsomsetning, 15. april 1992 . . . . .	13.05	"
Produsentprisindeks, april 1992 . . . . .	13.05	"
Lønnsstatistikk for statens embets- og tjenestemenn, 1. oktober 1991 . . . . .	13.05	"
Ordførere og fylkesordførere, 1992-93 . . . . .	13.05	"
Åpnede konkurser, 1. kvartal 1992 . . . . .	13.05	"

SSB tilbyr nå SSB-DATA on-line. Nærmere informasjon kan fås ved å henvende seg til Anders Grøndahl, Kongsvinger, tlf. 066-85268 eller Jon Erik Lindberg, Oslo, tlf. 02-864700.

## Uke-, måneds- og kvartalspublikasjoner

Abonnementsprisene for SSBs uke-, måneds- og kvartalspublikasjoner er for året 1992 fastsatt til:

		Pr. år	Pr. hefte
Statistisk ukehefte (SU) . . . . .	kr	520	35
Statistisk månedshefte (SM) . . . . .	kr	415	55
Månedstatistikk over utenrikshandelen (MU) . . . . .	kr	300	35
Bank- og kredittstatistikk. Aktuelle tall (BK) . . . . .	kr	440	35
Økonomiske analyser (ØA) . . . . .	kr	310	50 <sup>2</sup>
Regionalstatistikk (RS) . . . . .	kr	425 <sup>1</sup>	-
Byggearealstatistikk, kvartalspublikasjon (NOS) . . . . .	kr	200	55
Olje- og gassvirksomhet, kvartalspublikasjon (NOS) . . . . .	kr	210	55
Samfunnsspeilet (SP) . . . . .	kr	125	45
Byggekostnadsindeks (BKI) . . . . .	kr	220	-
Konsumprisindeks og prisindeks for førstegangsomsetning innenlands (KPI) . . . . .	kr	230	-

<sup>1</sup> Perm kr 50,- kommer ev. i tillegg.

<sup>2</sup> Nr. 1 kr 60,-



## SYSTEMATISK OVERSIKT OVER EMNEGRUPPENE

0	GENERELLE EMNER	32	Arbeidskraft
00	Generelle emner, nasjonalt	33	Lønn
01	Generelle emner, regionalt	34	Personlig inntekt og formue
09	Andre generelle emner	35	Personlig forbruk
		36	Boliger og boforhold
		39	Andre sosioøkonomiske emner
1	NATURRESSURSER OG NATURLIV	4	NÆRINGSØKONOMISKE EMNER
10	Ressurs- og miljøregnskap og andre generelle ressurs- og miljøemner	40	Generelle næringsøkonomiske emner
11	Areal	41	Jordbruk, skogbruk, jakt, fiske og fangst
12	Energi	42	Oljeutvinning, bergverksdrift, industri og kraftforsyning
13	Luft	43	Bygge- og anleggsvirksomhet
14	Vann	44	Utenrikshandel
15	Mineraler	45	Varehandel
16	Skog og planteliv	46	Samferdsel og reiseliv
17	Dyreliv	47	Tjenesteyting
18	Naturmiljø - levekår og økonomi	49	Andre næringsøkonomiske emner
19	Andre ressurs- og miljøemner		
2	SOSIODEMOGRAFISKE EMNER	5	SAMFUNNSØKONOMISKE EMNER
20	Generelle sosiodemografiske emner	50	Nasjonalregnskap og andre generelle samfunnsøkonomiske emner
21	Befolkning	51	Offentlig forvaltning
22	Helseforhold og helsetjeneste	52	Finansinstitusjoner, penger og kreditt
23	Utdanning og skolevesen	53	Konjunkturer
24	Kulturelle forhold, generell tidsbruk, ferie og fritid	59	Andre samfunnsøkonomiske emner
25	Sosiale forhold og sosialvesen		
26	Rettsforhold og rettsvesen	6	SAMFUNNSORGANISATORISKE EMNER
27	Levekår ellers	60	Generelle samfunnsorganisasatoriske emner
29	Andre sosiodemografiske emner	61	Administrative emner
		62	Politiske emner
3	SOSIOØKONOMISKE EMNER	69	Andre samfunnsorganisasatoriske emner
30	Generelle sosioøkonomiske emner		
31	Folketellinger		

### STANDARDTEGN

Tall kan ikke forekomme	.	Mindre enn 0,5 av den brukte enheten	0
Oppgave mangler	..	Foreløpige tall	•
Oppgave mangler foreløpig	...	Brudd i den loddrette serien	-
Tall kan ikke offentliggjøres	:	Brudd i den vannrette serien	
Null	-		

HASTEBLAD

Returadresse:  
Statistisk sentralbyrå  
Salg- og abonnementservice  
Postboks 8131 Dep.  
N-0033 OSLO

## Statistisk ukehefte

Utgis av Statistisk sentralbyrå.

Ansvarlig redaktør er Svein Longva.

Prisen for årsabonnement er kr 520,- pr. år,  
kr 35,- pr. hefte.

Forespørsler om abonnement kan rettes til  
Statistisk sentralbyrå, Salg- og abonnementservice.

Tlf.: (02) 86 49 63/ 64/ 65

Telefax: (02) 86 49 76

### Statistisk sentralbyrå

Postboks 8131 Dep.

N-0033 Oslo

Tlf. (02) 86 45 00

Trykk: Statistisk sentralbyrå, Oslo

ISSN 0550-0567