

Statistisk ukehefte



STATISTISK SENTRALBYRÅ

Oslo: Postboks 8131 Dep
0033 Oslo 1
Tlf. (02) *86 45 00

Kongsvinger:
Postuttak
2201 Kongsvinger
Tlf. (066) *85 000

Nr. 21/92

20. mai 1992

INNHOOLD

Emne	Side
21 Folkemengden etter kjønn og alder, 1. januar 1992	1
21 Folketallet, 1. april 1992 og endringene, 1. kvartal	5
21 Statistikk over utenlandske statsborgere, 1. januar 1992	6
33 Lønnsstatistikk for statens embets- og tjenestemenn, 1. oktober 1990	12
35 Internasjonale konsumprisindekser, mars 1992	14
42 Ordrestatistikk for industri, 1. kvartal 1992	16
44 Utenrikshandelen med varer. Foreløpige tall, januar-april 1992	19
46 Veitrafikkulykker med personskaide, april 1992	20
50 Aksjestatistikk, 1990	25
Publikasjoner utsendt i april 1992	28
Publikasjoner under utsending i mai 1992	29
Statistikk som ventes publisert i kommende uke	30

(SU nr. 21, 1992)

Folkemengden etter kjønn og alder 1. januar 1992

Ved årsskiftet var nær 337 000 bosatte i Norge i alderen 20 til 24 år. Dette var den største 5 års aldersgruppen. Til sammenligning var det bare om lag 260 000 i hver av aldersgruppene 5-9 år og 10-14 år. Nærmere 617 000 bosatte var 67 år eller mer. Av disse hadde vel 163 000 fylt 80 år.

I alt var 20,3 prosent av befolkningen under 16 år 1. januar 1992. For 10 år siden var andelen 23,2 prosent. På fylkesnivå varierte andelen under 16 år ved siste årsskifte fra 16,2 prosent i Oslo til 23,9 prosent i Rogaland.

Aldergruppen 67 år og over utgjorde 14,4 prosent mot 13,0 prosent for 10 år siden. I alt er aldersgruppen økt med 82 300 i løpet av 10 år. I Akershus fylke var andelen eldre bare 10,7 prosent, mens den var 17,3 i Hedmark.

Tallet på personer i yrkesaktiv alder (16-66 år) har økt med 167 000 i løpet av de siste 10 årene og utgjorde 1. januar nærmere 2 790 000 personer.

I befolkningen under 50 år var det 5 prosent flere menn enn kvinner. Blant dem som var fylt 67 år var det et kvinneoverskudd på nær 45 prosent, mens det blant dem 80 år og eldre fantes nesten dobbelt så mange kvinner som menn.

Ved siste årsskifte var det bosatt om lag 882 000 ektepar og 31 000 separerte av hvert kjønn. Videre var det om lag 54 000 enkemenn, 230 000 enker, 92 000 skilte menn og 113 000 skilte kvinner. Blant dem som var fylt 67 år fantes det 70 prosent flere skilte kvinner enn skilte menn og fire og en kvart gang så mange enker som enkemenn.

En samlet oversikt over folkemengden etter kjønn, alder og ekteskapelig status blir gitt i NOS Befolkningsstatistikk 1992 Folkemengd 1. januar. Noen tall for de enkelte kommuner og handelsdistrikt blir publisert i serien Regionalstatistikk.

Tabell 1. Folkemengde etter ekteskapelig status, kjønn og alder. 1. januar 1992

Kjønn. Alder.	Ekteskapelig status						
	I alt	Ugifte	Gifte	Enker/ Enkemenn	Separerte	Skilte	
Begge kjønn i alt	4 273 634	1 958 000	1 763 832	284 075	62 353	205 374	
0 - 4	293 145	293 145	-	-	-	-	
5 - 9	259 484	259 484	-	-	-	-	
10 - 14	261 291	261 291	-	-	-	-	
15 - 19	300 424	299 554	838	1	27	4	
20 - 24	336 902	305 303	29 038	40	1 624	897	
25 - 29	331 224	203 840	112 857	256	6 474	7 797	
30 - 34	317 110	107 047	180 204	739	9 716	19 404	
35 - 39	312 383	57 906	212 500	1 504	11 078	29 395	
40 - 44	306 893	33 750	224 079	2 899	10 976	35 189	
45 - 49	282 514	22 991	211 949	5 168	8 736	33 670	
50 - 54	203 949	14 393	153 861	7 355	5 078	23 262	
55 - 59	181 327	13 048	137 014	11 777	3 246	16 242	
60 - 64	191 131	14 987	139 789	21 343	2 263	12 749	
65 - 69	202 189	17 438	137 242	35 541	1 605	10 363	
70 - 74	188 187	17 066	112 004	50 522	929	7 666	
75 - 79	142 242	14 562	67 866	54 695	415	4 704	
80 - 84	95 010	11 634	32 313	48 425	148	2 490	
85 - 89	48 056	7 123	10 206	29 569	35	1 123	
90 -	20 173	3 438	2 072	14 241	3	419	
0 - 6	398 293	398 293	-	-	-	-	
7 - 12	310 996	310 996	-	-	-	-	
13 - 15	159 036	159 036	-	-	-	-	
16 - 19	246 019	245 149	838	1	27	4	
20 - 44	1 604 512	707 846	758 678	5 438	39 868	92 682	
45 - 66	938 002	71 932	698 009	57 754	20 057	90 250	
67 -	616 776	64 748	306 307	220 882	2 401	22 438	
Menn i alt	2 113 359	1 053 708	882 542	53 680	30 880	92 549	
0 - 4	150 210	150 210	-	-	-	-	
5 - 9	133 312	133 312	-	-	-	-	
10 - 14	133 846	133 846	-	-	-	-	
15 - 19	153 412	153 301	107	-	4	-	
20 - 24	172 356	163 877	7 907	7	376	189	
25 - 29	170 514	120 907	44 594	36	2 518	2 459	
30 - 34	162 770	67 083	83 226	136	4 449	7 876	
35 - 39	159 614	37 130	103 626	314	5 356	13 188	
40 - 44	158 306	22 105	113 245	657	5 617	16 682	
45 - 49	144 667	14 776	108 068	1 032	4 749	16 042	
50 - 54	102 365	9 465	77 501	1 331	2 734	11 334	
55 - 59	89 802	8 556	69 046	2 098	1 884	8 218	
60 - 64	92 718	9 473	71 891	3 758	1 326	6 270	
65 - 69	94 704	9 898	72 759	6 381	952	4 714	
70 - 74	82 708	8 249	61 781	9 068	558	3 052	
75 - 79	57 533	5 749	39 891	10 095	244	1 554	
80 - 84	34 214	3 593	20 408	9 429	90	694	
85 - 89	14 892	1 572	6 949	6 126	22	223	
90 -	5 416	606	1 543	3 212	1	54	
0 - 6	204 249	204 249	-	-	-	-	
7 - 12	159 482	159 482	-	-	-	-	
13 - 15	81 455	81 455	-	-	-	-	
16 - 19	125 594	125 483	107	-	4	-	
20 - 44	823 560	411 102	352 598	1 150	18 316	40 394	
45 - 66	467 175	46 109	355 689	10 418	11 114	43 845	
67 -	251 844	25 828	174 148	42 112	1 446	8 310	
Kvinner i alt	2 160 275	904 292	881 290	230 395	31 473	112 825	
0 - 4	142 935	142 935	-	-	-	-	
5 - 9	126 172	126 172	-	-	-	-	
10 - 14	127 445	127 445	-	-	-	-	
15 - 19	147 012	146 253	731	1	23	4	
20 - 24	164 546	141 426	21 131	33	1 248	708	
25 - 29	160 710	82 933	68 263	220	3 956	5 338	
30 - 34	154 340	39 964	96 978	603	5 267	11 528	
35 - 39	152 769	20 776	108 874	1 190	5 722	16 207	
40 - 44	148 587	11 645	110 834	2 242	5 359	18 507	
45 - 49	137 847	8 215	103 881	4 136	3 987	17 628	
50 - 54	101 584	4 928	76 360	6 024	2 344	11 928	
55 - 59	91 525	4 492	67 968	9 679	1 362	8 024	
60 - 64	98 413	5 514	67 898	17 585	937	6 479	
65 - 69	107 485	7 540	64 483	29 160	653	5 649	
70 - 74	105 479	8 817	50 223	41 454	371	4 614	
75 - 79	84 709	8 813	27 975	44 600	171	3 150	
80 - 84	60 796	8 041	11 905	38 996	58	1 796	
85 - 89	33 164	5 551	3 257	23 443	13	900	
90 -	14 757	2 832	529	11 029	2	365	
0 - 6	194 044	194 044	-	-	-	-	
7 - 12	151 514	151 514	-	-	-	-	
13 - 15	77 581	77 581	-	-	-	-	
16 - 19	120 425	119 666	731	1	23	4	
20 - 44	780 952	296 744	406 080	4 288	21 552	52 288	
45 - 66	470 827	25 823	342 320	47 336	8 943	46 405	
67 -	364 932	38 920	132 159	178 770	955	14 128	

Tabell 2. Folkemengde etter alder. Absolutte tall og prosent. Fylke. 1. januar 1992

Alder	Hele landet	01 ØST-FOLD	02 AKERSHUS	03 OSLO	04 HED-MARK	05 OPP-LAND	06 BUSKE-RUD	07 VEST-FOLD	08 TELE-MARK	09 AUST-AGDER
Absolutte tall										
I alt	4 273 634	238 311	421 440	467 441	187 439	182 546	225 656	199 547	162 955	97 750
0 - 4	293 145	14 394	30 651	30 850	10 942	10 701	14 398	12 826	10 200	6 441
5 - 9	259 484	13 309	26 317	21 527	10 430	10 057	13 019	12 066	9 564	6 640
10 - 14	261 291	14 561	25 947	19 397	10 689	10 776	13 348	12 398	10 011	6 888
15 - 19	300 424	17 273	30 113	21 493	13 188	13 105	15 900	14 408	11 759	7 856
20 - 24	336 902	18 128	32 677	34 733	13 671	14 120	17 413	14 997	12 274	7 479
25 - 29	331 224	16 759	32 518	49 538	12 243	12 296	16 490	13 878	11 246	6 421
30 - 34	317 110	16 415	33 087	43 743	12 184	12 330	16 036	14 186	10 890	6 659
35 - 39	312 383	16 975	32 905	35 364	13 165	12 720	16 399	14 615	11 620	7 151
40 - 44	306 893	17 781	32 935	32 475	13 739	13 178	16 857	14 655	11 730	7 159
45 - 49	282 514	16 751	32 441	30 597	12 594	12 198	15 949	13 484	10 981	6 418
50 - 54	203 949	11 987	22 286	20 993	9 309	9 241	11 274	10 161	7 672	4 622
55 - 59	181 327	10 851	18 599	18 464	8 721	8 366	9 643	9 223	6 881	4 080
60 - 64	191 131	11 538	18 699	20 797	9 871	9 159	10 277	9 220	7 628	4 017
65 - 69	202 189	12 249	17 909	23 315	11 054	10 140	11 331	9 896	8 933	4 351
70 - 74	188 187	11 062	14 598	22 814	10 040	9 113	10 471	9 082	8 338	4 227
75 - 79	142 242	8 825	9 691	18 371	7 442	7 057	7 956	6 876	6 260	3 331
80 - 84	95 010	5 740	6 002	12 984	4 858	4 680	5 266	4 484	4 148	2 314
85 - 89	48 056	2 738	2 903	6 982	2 382	2 328	2 600	2 210	1 944	1 157
90 -	20 173	975	1 162	3 004	917	981	1 029	882	876	539
0 - 6	398 293	19 703	41 472	40 063	15 060	14 717	19 647	17 657	14 010	9 051
7 - 12	310 996	16 583	31 059	24 093	12 617	12 449	15 674	14 663	11 696	8 114
13 - 15	159 036	9 115	15 723	11 509	6 788	6 630	8 216	7 673	6 171	4 374
16 - 19	246 019	14 136	24 774	17 602	10 784	10 843	13 128	11 705	9 657	6 286
20 - 44	1 604 512	86 058	164 122	195 853	65 002	64 644	83 195	72 331	57 760	34 869
45 - 66	938 002	55 907	99 238	99 713	44 813	42 875	51 531	45 891	36 591	20 803
67 -	616 776	36 809	45 052	78 608	32 375	30 388	34 265	29 627	27 070	14 253
Prosent										
I alt	100,0	100,0	100,0	100,0	100,0	100,0	100,0	100,0	100,0	100,0
0 - 4	6,9	6,0	7,3	6,6	5,8	5,9	6,4	6,4	6,3	6,6
5 - 9	6,1	5,6	6,2	4,6	5,6	5,5	5,8	6,0	5,9	6,8
10 - 14	6,1	6,1	6,2	4,1	5,7	5,9	5,9	6,2	6,1	7,0
15 - 19	7,0	7,2	7,1	4,6	7,0	7,2	7,0	7,2	7,2	8,0
20 - 24	7,9	7,6	7,8	7,4	7,3	7,7	7,7	7,5	7,5	7,7
25 - 29	7,8	7,0	7,7	10,6	6,5	6,7	7,3	7,0	6,9	6,6
30 - 34	7,4	6,9	7,9	9,4	6,5	6,8	7,1	7,1	6,7	6,8
35 - 39	7,3	7,1	7,8	7,6	7,0	7,0	7,3	7,3	7,1	7,3
40 - 44	7,2	7,5	7,8	6,9	7,3	7,2	7,5	7,3	7,2	7,3
45 - 49	6,6	7,0	7,7	6,5	6,7	6,7	7,1	6,8	6,7	6,6
50 - 54	4,8	5,0	5,3	4,5	5,0	5,1	5,0	5,1	4,7	4,7
55 - 59	4,2	4,6	4,4	4,0	4,7	4,6	4,3	4,6	4,2	4,2
60 - 64	4,5	4,8	4,4	4,4	5,3	5,0	4,6	4,6	4,7	4,1
65 - 69	4,7	5,1	4,2	5,0	5,9	5,6	5,0	5,0	5,5	4,5
70 - 74	4,4	4,6	3,5	4,9	5,4	5,0	4,6	4,6	5,1	4,3
75 - 79	3,3	3,7	2,3	3,9	4,0	3,9	3,5	3,4	3,8	3,4
80 - 84	2,2	2,4	1,4	2,8	2,6	2,6	2,3	2,2	2,5	2,4
85 - 89	1,1	1,1	0,7	1,5	1,3	1,3	1,2	1,1	1,2	1,2
90 -	0,5	0,4	0,3	0,6	0,5	0,5	0,5	0,4	0,5	0,6
0 - 6	9,3	8,3	9,8	8,6	8,0	8,1	8,7	8,8	8,6	9,3
7 - 12	7,3	7,0	7,4	5,2	6,7	6,8	6,9	7,3	7,2	8,3
13 - 15	3,7	3,8	3,7	2,5	3,6	3,6	3,6	3,8	3,8	4,5
16 - 19	5,8	5,9	5,9	3,8	5,8	5,9	5,8	5,9	5,9	6,4
20 - 44	37,5	36,1	38,9	41,9	34,7	35,4	36,9	36,2	35,4	35,7
45 - 66	21,9	23,5	23,5	21,3	23,9	23,5	22,8	23,0	22,5	21,3
67 -	14,4	15,4	10,7	16,8	17,3	16,6	15,2	14,8	16,6	14,6

Tabell 2 (forts.). Folkemengde etter alder. Absolutte tall og prosent. Fylke. 1. januar 1992

Alder	10 VEST- AGDER	11 ROGA- LAND	12 HORDA- LAND	14 SOGN OG FJORD- ANE	15 MØRE OG ROMSDAL	16 SØR- TRØN- DELAGE	17 NORD- TRØN- DELAGE	18 NORD- LAND	19 TROMS	20 FINN- MARK
Absolutte tall										
I alt	145 951	341 824	414 058	106 813	238 678	252 781	127 464	239 837	147 968	75 175
0 - 4	10 648	27 594	30 566	7 516	16 273	17 745	8 732	16 284	10 660	5 724
5 - 9	9 881	24 647	26 850	7 100	15 862	15 109	8 281	15 006	9 144	4 675
10 - 14	10 256	24 560	26 788	7 179	16 154	15 034	8 506	15 377	9 023	4 399
15 - 19	11 175	25 489	30 393	7 940	18 117	17 918	9 948	17 642	10 967	5 740
20 - 24	11 638	27 897	33 735	8 482	19 338	20 326	10 177	19 591	12 930	7 296
25 - 29	10 845	27 305	32 435	7 522	15 950	20 440	8 835	17 529	12 200	6 774
30 - 34	10 192	26 616	30 775	7 367	16 263	18 951	8 361	16 404	11 002	5 649
35 - 39	10 262	25 651	29 702	7 330	17 247	18 438	8 952	17 118	11 241	5 528
40 - 44	9 926	23 602	28 876	7 161	16 755	17 838	8 899	16 656	10 964	5 707
45 - 49	9 117	20 998	25 464	6 218	14 737	16 793	8 234	15 378	9 667	4 495
50 - 54	6 880	14 970	19 157	4 682	10 602	11 882	5 940	11 651	7 120	3 520
55 - 59	6 300	13 201	17 278	4 487	9 934	10 475	5 217	10 428	6 017	3 162
60 - 64	6 285	12 958	17 591	4 595	10 899	11 239	5 768	11 076	6 246	3 268
65 - 69	6 561	13 236	17 996	4 954	11 314	11 957	6 220	11 407	6 340	3 026
70 - 74	6 275	13 041	17 363	4 821	11 158	11 073	5 714	10 826	5 640	2 531
75 - 79	4 648	9 581	13 190	3 946	8 028	8 278	4 470	8 194	4 218	1 880
80 - 84	2 890	6 110	8 986	3 075	5 644	5 470	3 059	5 487	2 669	1 144
85 - 89	1 546	3 042	4 799	1 682	3 027	2 662	1 494	2 682	1 396	482
90 -	626	1 326	2 114	756	1 376	1 153	657	1 101	524	175
0 - 6	14 542	37 603	41 485	10 343	22 533	23 850	12 089	22 342	14 423	7 703
7 - 12	12 205	29 457	32 130	8 609	19 298	18 007	10 005	18 193	10 805	5 339
13 - 15	6 157	14 536	16 086	4 292	9 751	9 192	5 192	9 336	5 542	2 753
16 - 19	9 056	20 694	24 896	6 491	14 824	14 757	8 181	14 438	9 024	4 743
20 - 44	52 863	131 071	155 523	37 862	85 553	95 993	45 224	87 298	58 337	30 954
45 - 66	31 210	67 338	86 453	21 897	50 581	55 131	27 605	53 067	31 649	15 709
67 -	19 918	41 125	57 485	17 319	36 138	35 851	19 168	35 163	18 188	7 974
Prosent										
I alt	100,0	100,0	100,0	100,0	100,0	100,0	100,0	100,0	100,0	100,0
0 - 4	7,3	8,1	7,4	7,0	6,8	7,0	6,9	6,8	7,2	7,6
5 - 9	6,8	7,2	6,5	6,6	6,6	6,0	6,5	6,3	6,2	6,2
10 - 14	7,0	7,2	6,5	6,7	6,8	5,9	6,7	6,4	6,1	5,9
15 - 19	7,7	7,5	7,3	7,4	7,6	7,1	7,8	7,4	7,4	7,6
20 - 24	8,0	8,2	8,1	7,9	8,1	8,0	8,0	8,2	8,7	9,7
25 - 29	7,4	8,0	7,8	7,0	6,7	8,1	6,9	7,3	8,2	9,0
30 - 34	7,0	7,8	7,4	6,9	6,8	7,5	6,6	6,8	7,4	7,5
35 - 39	7,0	7,5	7,2	6,9	7,2	7,3	7,0	7,1	7,6	7,4
40 - 44	6,8	6,9	7,0	6,7	7,0	7,1	7,0	6,9	7,4	7,6
45 - 49	6,2	6,1	6,1	5,8	6,2	6,6	6,5	6,4	6,5	6,0
50 - 54	4,7	4,4	4,6	4,4	4,4	4,7	4,7	4,9	4,8	4,7
55 - 59	4,3	3,9	4,2	4,2	4,2	4,1	4,1	4,3	4,1	4,2
60 - 64	4,3	3,8	4,2	4,3	4,6	4,4	4,5	4,6	4,2	4,3
65 - 69	4,5	3,9	4,3	4,6	4,7	4,7	4,9	4,8	4,3	4,0
70 - 74	4,3	3,8	4,2	4,5	4,7	4,4	4,5	4,5	3,8	3,4
75 - 79	3,2	2,8	3,2	3,7	3,4	3,3	3,5	3,4	2,9	2,5
80 - 84	2,0	1,8	2,2	2,9	2,4	2,2	2,4	2,3	1,8	1,5
85 - 89	1,1	0,9	1,2	1,6	1,3	1,1	1,2	1,1	0,9	0,6
90 -	0,4	0,4	0,5	0,7	0,6	0,5	0,5	0,5	0,4	0,2
0 - 6	10,0	11,0	10,0	9,7	9,4	9,4	9,5	9,3	9,7	10,2
7 - 12	8,4	8,6	7,8	8,1	8,1	7,1	7,8	7,6	7,3	7,1
13 - 15	4,2	4,3	3,9	4,0	4,1	3,6	4,1	3,9	3,7	3,7
16 - 19	6,2	6,1	6,0	6,1	6,2	5,8	6,4	6,0	6,1	6,3
20 - 44	36,2	38,3	37,6	35,4	35,8	38,0	35,5	36,4	39,4	41,2
45 - 66	21,4	19,7	20,9	20,5	21,2	21,8	21,7	22,1	21,4	20,9
67 -	13,6	12,0	13,9	16,2	15,1	14,2	15,0	14,7	12,3	10,6

(SU nr. 21, 1992)

Folketallet 1. april 1992 og endringene i 1. kvartal

I 1. kvartal i år var det nettoinnflytting til Norge fra utlandet på vel 1 900, ifølge foreløpige tall. Dette er på samme nivå som 1. kvartal i fjor. Tallet på fødte var vel 15 250, som er 250 færre enn i samme kvartal året før. Tallet på døde i 1. kvartal var 12 250, 500 flere enn året før. Fødselsoverskuddet blir dermed 3 000, og samlet befolkningsstilvekst vel 4 900.

De foreløpige tallene viser en betydelig nettoinnflytting til Oslo og Akershus under ett på 1 600, om lag som i 1. kvartal i fjor. Rogaland hadde en nettoinnflytting på vel 350, mot en nettoutflytting på 120 samme kvartal året før. Ni andre fylker hadde positiv flyttebalanse. Av disse var det Hedmark, Vestfold og Finnmark som bedret sin flyttebalanse mest.

Alle fylkene bortsett fra Hedmark, Oppland, Buskerud og Telemark hadde fødselsoverskudd. Størst fødselsoverskudd hadde Rogaland, Akershus og Hordaland.

Fylkene Østfold, Hedmark, Oppland, Møre og Romsdal og Nord-Trøndelag hadde nedgang i folketallet. Befolkningsveksten var størst i Oslo og Rogaland.

Det foreløpige folketallet i Norge ved utgangen av 1. kvartal var 4 278 600.

En oversikt over folketallet i de enkelte kommuner blir publisert i serien Regionalstatistikk.

Tabell 1. Folkemengde 1. april 1992 og endringene i 1. kvartal. Fylke

Fylke	Folke- mengde 1.1. 1992 1) (Endelige tall)	Endringer i 1. kvartal 1992							Folke- mengde 1.4. 1992
		Fødte	Døde	Fødsels- over- skudd	Innflyt- tinger	Utflyt- tinger	Netto- inn- flytting	Folke- til- vekst	
Hele landet	4 273 634	15 264	12 239	3 025	5 811	3 894	1 917	4 942	4 278 576
01 Østfold	238 311	775	774	1	740	815	-73	-72	238 239
02 Akershus	421 440	1 501	930	571	2 777	2 943	-166	405	421 845
03 Oslo	467 441	1 845	1 696	149	4 876	3 112	1 764	1 913	469 354
04 Hedmark	187 439	563	645	-82	700	662	39	-43	187 396
05 Oppland	182 546	555	572	-17	624	754	-130	-147	182 399
06 Buskerud	225 656	691	716	-25	1 010	965	45	20	225 676
07 Vestfold	199 547	672	577	95	872	750	122	217	199 764
08 Telemark	162 955	487	513	-26	579	523	56	30	162 985
09 Aust-Agder	97 750	314	266	48	446	371	75	123	97 873
10 Vest-Agder	145 951	581	348	233	578	530	48	281	146 232
11 Rogaland	341 824	1 480	731	749	1 465	1 111	354	1 103	342 927
12 Hordaland	414 058	1 501	1 011	490	1 189	1 183	6	496	414 554
14 Sogn og Fjordane .	106 813	386	349	37	330	345	-15	22	106 835
15 Møre og Romsdal ..	238 678	779	728	51	595	689	-94	-43	238 635
16 Sør-Trøndelag	252 781	947	767	180	919	889	30	210	252 991
17 Nord-Trøndelag ...	127 464	437	410	27	457	550	-93	-66	127 398
18 Nordland	239 837	867	687	180	805	814	-9	171	240 008
19 Troms	147 968	577	347	230	569	613	-44	186	148 154
20 Finnmark	75 175	306	172	134	366	364	2	136	75 311

1) Tallene er korrigert for endringer i 4. kvartal som ikke var kommet med ved forrige framregning.

(SU nr. 21, 1992)

Statistikk over utenlandske statsborgere 1. januar 1992

Ved inngangen til 1992 var tallet på utenlandske statsborgere registrert bosatt i Norge 147 800. Økningen i løpet av 1991 var vel 4 400. Året før var økningen nærmere 3 000.

Fortsatt utgjør statsborgere fra europeiske land 50 prosent av de utenlandske statsborgerne i Norge. Av disse er nærmere halvparten (47 prosent) nordiske statsborgere. Økningen bestod hovedsakelig av 1 300 europeere, 1 100 afrikanere, og 1 700 asiater. Dessuten ble det registrert 300 flere statsløse.

Ved årsskiftet var de største statsborgerskapsgruppene fra land utenom Vest-Europa og Nord-Amerika de fra Pakistan (11 300), Vietnam (6 800), Iran (6 600), Sri Lanka (5 700), Tyrkia (5 500) og Chile (5 400).

I Oslo og Akershus bor i alt 64 200 utenlandske statsborgere, eller 43,5 prosent av alle her i landet. Oslo alene har 47 200 utenlandske statsborgere, som svarer til 10,1 prosent av folketallet i kommunen. I Rogaland bor det 13 800 og i Hordaland 11 000 utenlandske statsborgere.

Vel 62 prosent av de utenlandske statsborgerne er i alderen 20-49 år. Tilsvarende andel for hele befolkningen i Norge er 44,2 prosent. Andelen utenlandske statsborgere under 16 år er 21,1 prosent, om lag samme andel som befolkningen totalt.

En oversikt over tallet på utenlandske statsborgere i de enkelte kommuner vil bli publisert i serien Regionalstatistikk.

Tabell 1. Utenlandske statsborgere etter statsborgerskap. Fylke. 1. januar 1992

Statsborgerskap	Fylke									
	Hele landet	01 ØST-FOLD	02 AKERS-HUS	03 OSLO	04 HED-MARK	05 OPP-LAND	06 BUSKE-RUD	07 VEST-FOLD	08 TELE-MARK	09 AUST-AGDER
I alt	147774	6588	16999	47261	3786	3484	8128	4767	3653	2537
Europa i alt	74139	4149	10349	19290	2118	1759	5131	2944	2041	1351
Danmark	17392	1146	3008	3629	475	611	1477	924	752	420
Finland	3090	123	344	710	59	49	101	79	87	75
Island	2176	68	316	544	55	37	107	38	62	47
Sverige	12034	966	1941	3168	768	226	584	464	346	155
Belgia	353	14	60	104	2	2	11	19	8	5
Frankrike	1768	25	151	643	11	23	26	29	24	10
Hellas	239	9	28	102	5	4	12	3	6	-
Irland	375	8	38	99	5	4	31	9	8	15
Italia	761	15	116	308	8	13	31	17	9	3
Jugoslavia	4826	337	304	1684	220	167	245	198	93	142
Nederland	2580	139	364	363	73	117	143	95	86	74
Polen	2863	234	367	810	78	79	169	80	85	25
Portugal	449	13	56	202	8	4	15	21	5	4
Romania	316	17	52	69	9	64	7	1	3	1
Sovjetunionen	559	26	57	172	8	28	28	25	9	3
Spania	865	45	129	322	13	5	45	26	26	6
Storbritannia og Nord-Irland	11486	321	1729	2455	137	159	522	464	203	202
Sveits	785	38	151	194	14	24	69	60	10	27
Tsjekkoslovakia	203	15	28	77	2	3	18	3	10	3
Tyrkia	5531	263	260	2399	13	11	1214	105	65	15
Tyskland	4311	248	727	917	107	94	217	211	116	107
Ungarn	223	13	29	81	14	1	13	9	-	1
Østerrike	518	40	70	135	14	11	30	49	13	4
Europa ellers	436	26	24	103	20	23	16	15	15	7
Afrika i alt	10520	361	701	5107	221	228	279	147	277	98
Algerie	374	6	24	162	7	1	3	12	10	1
Etiopia	1688	40	119	735	32	44	46	10	52	34
Gambia	593	5	31	357	4	7	34	12	19	2
Ghana	963	29	46	377	6	5	44	2	4	2
Kenya	255	17	39	101	5	6	5	7	2	1
Marokko	2113	22	129	1645	13	11	18	4	14	5
Nigeria	381	11	12	228	6	4	8	9	2	-
Somalia	2349	97	135	740	139	136	80	55	160	44
Tunisia	330	27	29	143	2	4	8	7	4	3
Afrika ellers	1474	107	137	619	7	10	33	29	10	6
Asia i alt	43770	1601	4015	18795	1122	1025	1943	1143	842	511
Afghanistan	359	3	93	142	3	17	52	3	3	-
Bangladesh	446	7	16	137	1	18	5	-	-	-
Filippinene	2306	79	263	960	23	39	77	56	63	27
India	3421	81	256	1738	24	41	460	135	35	1
Irak	1221	34	147	291	41	25	18	133	10	15
Iran	6598	318	991	1286	467	386	380	141	318	100
Israel	289	16	25	119	5	3	3	8	3	3
Japan	424	19	61	230	2	5	9	7	4	2
Kina	1684	44	92	758	26	48	65	32	33	24
Libanon	870	33	70	231	12	26	9	84	67	40
Pakistan	11270	305	794	8943	20	30	343	33	37	25
Sri Lanka	5666	34	157	1892	5	135	53	14	17	20
Sør-Korea	272	3	34	98	3	5	14	20	7	3
Thailand	1232	34	147	289	22	11	76	32	48	19
Vietnam	6828	554	769	1390	457	225	371	390	187	189
Asia ellers	884	37	100	291	11	11	8	55	10	43
Nord-Amerika i alt	11177	292	1179	2330	141	153	360	364	178	454
Canada	1034	37	120	199	24	19	51	65	25	14
Mexico	141	2	20	46	-	1	9	7	8	3
USA	9583	244	993	1920	116	133	287	281	143	434
Nord-Amerika ellers	419	9	46	165	1	-	13	11	2	3
Sør-Amerika i alt	6840	135	622	1504	136	250	368	68	256	74
Argentina	132	2	23	47	3	1	6	4	-	8
Brasil	405	13	50	107	3	3	17	11	22	9
Chile	5362	93	448	1098	112	235	309	25	205	51
Colombia	422	14	36	72	8	3	14	16	19	3
Peru	195	2	25	69	7	1	4	5	2	1
Uruguay	91	1	12	33	-	-	11	-	1	1
Sør-Amerika ellers	233	10	28	78	3	7	7	7	7	1
Oceania i alt	694	29	91	158	26	19	32	38	19	17
Australia	512	26	69	127	23	10	20	22	16	9
New Zealand	174	3	19	28	3	9	12	14	3	8
Oceania ellers	8	-	3	3	-	-	-	2	-	-
Statsløse	605	17	42	74	22	49	14	59	39	26
Uoppgitt	29	4	-	3	-	1	1	4	1	6

Tabell 1 (forts.). Utenlandske statsborgere etter statsborgerskap. Fylke. 1. januar 1992

Statsborgerskap	Fylke									
	10 VEST- AGDER	11 ROGA- LAND	12 HORDA- LAND	14 SOGN OG FJORD- ANE	15 MØRE OG ROMS- DAL	16 SØR- TRØN- DELAG	17 NORD- TRØN- DELAG	18 NORD- LAND	19 TROMS	20 FINN- MARK
I alt	5580	13777	11021	1710	3452	5544	1802	3128	2694	1863
Europa i alt	2175	7517	4838	723	1663	2476	1014	1771	1654	1176
Danmark	715	1295	921	189	418	361	127	382	381	161
Finland	43	187	120	30	56	68	57	135	164	603
Island	83	217	245	59	56	94	14	33	87	14
Sverige	216	606	531	59	183	465	298	476	396	186
Belgia	10	50	21	-	3	14	4	12	12	2
Frankrike	22	556	111	7	37	43	4	13	22	11
Hellas	6	8	28	1	3	11	-	3	7	3
Irland	9	60	44	4	7	6	2	10	15	1
Italia	5	100	70	2	8	24	9	11	7	5
Jugoslavia	197	205	268	68	184	86	203	149	48	28
Nederland	100	379	206	80	65	88	43	77	76	12
Polen	83	268	168	34	92	112	41	64	66	8
Portugal	6	38	35	2	10	11	6	3	8	2
Romania	7	15	34	1	2	10	1	9	14	-
Sovjetunionen	7	41	53	1	16	24	4	16	22	19
Spania	16	58	97	5	13	22	7	11	16	3
Storbritannia og Nord-Irland	387	2521	1241	114	264	357	58	152	142	58
Sveits	14	37	36	5	27	28	4	14	20	13
Tsjekkoslovakia	4	9	14	-	3	9	1	1	2	1
Tyrkia	72	485	145	17	65	368	4	18	10	2
Tyskland	137	314	354	36	116	238	68	153	120	31
Ungarn	6	8	14	2	8	5	2	8	4	5
Østerrike	20	36	49	2	8	11	4	7	9	6
Europa ellers	10	24	33	5	19	21	53	14	6	2
Afrika i alt	204	786	711	34	157	483	211	187	279	49
Algerie	6	16	64	1	2	26	2	12	13	6
Etiopia	62	260	83	-	26	58	74	11	2	-
Gambia	4	12	36	6	8	13	5	11	20	7
Ghana	31	53	160	4	9	142	6	19	24	-
Kenya	1	5	22	1	5	24	3	4	5	2
Marokko	17	50	64	3	17	31	4	21	34	11
Nigeria	2	22	39	2	9	17	1	4	5	-
Somalia	43	213	52	12	54	67	84	83	147	8
Tunisia	6	49	24	1	6	6	2	2	6	1
Afrika ellers	32	106	167	4	21	99	30	20	23	14
Asia i alt	1089	2538	3035	570	1261	1858	462	827	565	568
Afghanistan	7	12	10	-	3	3	-	7	1	-
Bangladesh	7	7	194	-	5	43	1	2	2	1
Filippinene	40	137	143	41	137	60	26	60	39	36
India	57	75	220	34	33	115	8	60	35	13
Irak	31	80	213	2	57	59	5	49	11	-
Iran	118	436	412	4	120	412	233	216	259	1
Israel	3	26	45	1	4	5	2	7	6	5
Japan	-	14	28	3	14	20	-	3	1	2
Kina	47	163	86	6	32	169	13	17	27	2
Libanon	59	53	122	-	17	5	7	25	9	1
Pakistan	88	337	178	13	17	58	7	26	5	11
Sri Lanka	59	298	589	419	648	369	64	290	122	481
Sør-Korea	7	27	20	4	12	5	2	5	-	3
Thailand	56	131	96	36	66	43	16	56	42	12
Vietnam	383	685	615	4	83	466	59	-	1	-
Asia ellers	127	57	64	3	13	26	19	4	5	-
Nord-Amerika i alt	1319	2311	924	103	239	394	62	193	138	43
Canada	29	173	106	15	38	45	12	45	13	4
Mexico	7	8	12	2	5	7	-	2	-	2
USA	1280	2104	787	82	184	260	42	140	116	37
Nord-Amerika ellers	3	26	19	4	12	82	8	6	9	-
Sør-Amerika i alt	750	461	1369	255	95	296	17	126	41	17
Argentina	6	8	15	1	3	3	-	1	-	1
Brasil	13	35	53	12	18	21	1	10	7	-
Chile	656	308	1188	224	43	232	4	102	17	12
Colombia	64	72	45	4	9	22	3	8	8	2
Peru	3	19	16	1	11	14	7	4	4	-
Uruguay	3	5	19	1	-	1	-	1	2	-
Sør-Amerika ellers	5	14	33	12	11	3	2	-	3	2
Oceania i alt	7	92	70	10	14	25	12	18	13	4
Australia	6	68	44	5	11	22	10	14	6	4
New Zealand	1	24	26	5	3	3	2	4	7	-
Oceania ellers	-	-	-	-	-	-	-	-	-	-
Statsløse	36	70	69	15	23	11	24	6	4	5
Uoppgitt	-	2	5	-	-	1	-	-	-	1

Tabell 2. Utenlandske statsborgere etter ekteskapelig status, alder og statsborgerskap. 1. januar 1992

Statsborgerskap	Ekteskapelig status				Alder					
	I alt	Ugift	Gift	Før gift	Under 7 år	7-15 år	16-19 år	20-49 år	50-66 år	67 år og over
Begge kjønn i alt	147774	70406	63849	13519	15310	15925	7381	91638	13069	4451
Europa i alt	74139	32102	33926	8111	5710	6872	3717	46207	9368	2265
Danmark	17392	8031	7244	2117	977	1247	949	10423	3143	653
Finland	3090	1376	1239	475	193	219	108	2090	429	51
Island	2176	1203	782	191	267	259	120	1358	156	16
Sverige	12034	5425	4979	1630	794	853	517	7464	1636	770
Belgia	353	130	195	28	24	32	14	239	30	14
Frankrike	1768	688	899	181	111	178	67	1216	168	28
Hellas	239	47	149	43	4	5	3	211	13	3
Irland	375	132	200	43	19	27	10	288	29	2
Italia	761	268	400	93	31	30	27	498	147	28
Jugoslavia	4826	2415	2152	259	907	745	207	2736	199	32
Nederland	2580	1081	1258	241	183	234	130	1672	289	72
Polen	2863	1081	1490	292	277	406	114	1895	125	46
Portugal	449	175	216	58	20	36	32	304	51	6
Romania	316	128	162	26	34	30	10	231	5	6
Sovjetunionen	559	230	307	22	34	68	48	370	35	4
Spania	865	278	452	135	27	58	42	629	102	7
Storbritannia og Nord-Irland	11486	4223	5990	1273	598	1037	558	7463	1565	265
Sveits	785	274	431	80	24	51	45	482	166	17
Tsjekkoslovakia	203	86	95	22	16	17	15	134	13	8
Tyrkia	5531	2833	2472	226	958	965	421	2934	228	25
Tyskland	4311	1614	2159	538	161	302	228	2717	712	191
Ungarn	223	68	117	38	10	16	3	171	17	6
Østerrike	518	177	287	54	24	23	24	338	96	13
Europa ellers	436	139	251	46	17	34	25	344	14	2
Afrika i alt	10520	5676	3832	1012	1288	982	560	7470	191	29
Algerie	374	95	202	77	27	13	3	318	11	2
Etiopia	1688	1221	398	69	188	118	155	1208	16	3
Gambia	593	217	238	138	41	28	7	517	-	-
Ghana	963	486	425	52	120	48	16	773	6	-
Kenya	255	158	75	22	28	30	14	175	8	-
Marokko	2113	851	1001	261	262	286	117	1356	89	3
Nigeria	381	195	139	47	55	27	3	291	4	1
Somalia	2349	1566	643	140	408	311	197	1406	21	6
Tunisia	330	90	151	89	30	15	1	283	1	-
Afrika ellers	1474	797	560	117	129	106	47	1143	35	14
Asia i alt	43770	23908	17868	1994	6392	6174	2159	26995	1681	369
Afghanistan	359	237	111	11	54	55	20	213	15	2
Bangladesh	446	218	220	8	55	36	11	339	5	-
Filippinene	2306	894	1225	187	224	190	68	1725	66	33
India	3421	1477	1725	219	490	411	107	2211	152	50
Irak	1221	821	368	32	225	182	42	739	27	6
Iran	6598	4158	2049	391	799	1033	236	4325	180	25
Israel	289	77	154	58	17	11	5	244	5	7
Japan	424	138	263	23	32	41	16	286	48	1
Kina	1684	623	1004	57	148	121	44	1279	68	24
Libanon	870	559	258	53	163	51	30	611	11	4
Pakistan	11270	5745	5163	362	2146	2190	588	5708	553	85
Sri Lanka	5666	3543	2050	73	673	398	180	4333	65	17
Sør-Korea	272	164	101	7	96	43	14	116	1	2
Thailand	1232	421	693	118	91	157	60	902	20	2
Vietnam	6828	4415	2067	346	1041	1147	714	3394	429	103
Asia ellers	884	418	417	49	138	108	24	570	36	8
Nord-Amerika i alt	11177	4332	5232	1613	544	743	505	6198	1496	1691
Canada	1034	412	506	116	48	64	58	631	146	87
Mexico	141	52	65	24	8	9	6	105	10	3
USA	9583	3641	4525	1417	429	602	406	5222	1325	1599
Nord-Amerika ellers	419	227	136	56	59	68	35	240	15	2
Sør-Amerika i alt	6840	3691	2448	701	1212	1028	340	3976	231	53
Argentina	132	46	65	21	17	11	3	88	9	4
Brasil	405	177	181	47	46	64	19	261	12	3
Chile	5362	2876	1953	533	872	834	272	3166	180	38
Colombia	422	321	75	26	196	67	14	132	9	4
Peru	195	97	75	23	30	15	3	140	6	1
Uruguay	91	43	27	21	4	12	9	57	8	1
Sør-Amerika ellers	233	131	72	30	47	25	20	132	7	2
Oceania i alt	694	315	313	66	23	46	79	452	74	20
Australia	512	239	226	47	15	36	53	341	51	16
New Zealand	174	74	81	19	8	10	25	105	22	4
Oceania ellers	8	2	6	-	-	-	1	6	1	-
Statsløse	605	359	224	22	134	80	21	318	28	24
Uoppgitt	29	23	6	-	7	-	-	22	-	-

Tabell 2 (forts.). Utenlandske statsborgere etter ekteskapelig status, alder, og statsborgerskap. 1. januar 1992

Statsborgerskap	Ekteskapelig status				Alder					
	I alt	Ugift	Gift	Før gift	Under 7 år	7-15 år	16-19 år	20-49 år	50-66 år	67 år og over
Menn i alt	78822	41044	31287	6491	7888	8267	3801	50595	6364	1907
Europa i alt	37956	17282	16598	4076	2949	3556	1768	24203	4465	1015
Danmark	8536	4044	3414	1078	511	610	379	5224	1475	337
Finland	1355	708	386	261	100	120	48	863	201	23
Island	1068	618	358	92	139	138	55	654	75	7
Sverige	5714	2872	2145	697	405	436	269	3579	690	335
Belgia	147	66	70	11	10	20	8	93	8	8
Frankrike	938	379	462	97	64	87	28	667	84	8
Hellas	187	33	118	36	1	1	2	172	10	1
Irland	167	68	79	20	8	18	4	125	12	-
Italia	536	172	294	70	14	17	13	362	110	20
Jugoslavia	2810	1441	1214	155	459	384	125	1718	112	12
Nederland	1305	548	632	125	97	129	52	863	130	34
Polen	1053	537	441	75	131	206	55	588	50	23
Portugal	238	102	104	32	9	22	17	155	34	1
Romania	177	76	86	15	20	12	6	134	2	3
Sovjetunionen	238	115	118	5	18	31	25	147	14	3
Spania	546	181	267	98	16	31	23	397	77	2
Storbritannia og Nord-Irland	6662	2422	3508	732	306	551	287	4555	849	114
Sveits	363	132	198	33	9	24	24	235	66	5
Tsjekkoslovakia	87	40	37	10	9	6	2	58	8	4
Tyrkia	3141	1667	1335	139	497	503	226	1775	134	6
Tyskland	2012	832	970	210	101	163	98	1318	271	61
Ungarn	124	42	60	22	3	10	1	96	12	2
Østerrike	278	104	145	29	13	18	7	201	33	6
Europa ellers	274	83	157	34	9	19	14	224	8	-
Afrika i alt	7035	3875	2423	737	645	535	337	5401	107	10
Algerie	307	71	164	72	12	6	-	282	7	-
Etiopia	1089	842	217	30	96	63	87	833	8	2
Gambia	441	143	175	123	18	12	3	408	-	-
Ghana	648	347	264	37	61	23	7	554	3	-
Kenya	141	97	38	6	16	17	5	97	6	-
Marokko	1337	512	614	211	124	152	70	946	45	-
Nigeria	269	136	95	38	30	17	2	217	3	-
Somalia	1545	1094	393	58	209	187	135	999	12	3
Tunisia	275	66	123	86	16	5	1	252	1	-
Afrika ellers	983	567	340	76	63	53	27	813	22	5
Asia i alt	24186	15120	8291	775	3315	3218	1255	15394	873	131
Afghanistan	216	155	58	3	22	26	14	143	10	1
Bangladesh	309	168	138	3	28	20	5	254	2	-
Filippinene	590	331	222	37	122	83	39	320	19	7
India	1883	888	873	122	247	196	56	1291	77	16
Irak	853	601	232	20	119	92	28	593	19	2
Iran	4244	2984	1084	176	421	538	153	3011	111	10
Israel	194	54	100	40	8	6	5	170	2	3
Japan	164	69	88	7	20	25	6	92	21	-
Kina	944	376	552	16	66	65	21	742	38	12
Libanon	592	434	128	30	84	27	17	457	5	2
Pakistan	5951	3296	2490	165	1130	1170	316	2969	334	32
Sri Lanka	3780	2639	1114	27	347	208	129	3062	29	5
Sør-Korea	116	80	36	-	48	21	5	41	1	-
Thailand	237	204	27	6	48	82	22	80	4	1
Vietnam	3648	2578	973	97	527	602	426	1870	186	37
Asia ellers	465	263	176	26	78	57	13	299	15	3
Nord-Amerika i alt	5305	2331	2433	541	274	365	236	2951	765	714
Canada	517	230	240	47	26	36	20	313	77	45
Mexico	52	29	18	5	4	5	2	37	3	1
USA	4554	1958	2128	468	215	290	198	2507	676	668
Nord-Amerika ellers	182	114	47	21	29	34	16	94	9	-
Sør-Amerika i alt	3608	2031	1259	318	619	525	170	2183	100	11
Argentina	68	30	28	10	9	8	1	46	2	2
Brasil	126	90	30	6	19	36	9	57	4	1
Chile	2955	1592	1102	261	442	412	141	1875	77	8
Colombia	203	168	27	8	103	39	5	52	4	-
Peru	91	52	29	10	14	9	2	63	3	-
Uruguay	48	23	16	9	3	6	3	32	4	-
Sør-Amerika ellers	117	76	27	14	29	15	9	58	6	-
Oceania i alt	323	145	147	31	12	20	23	222	35	11
Australia	239	112	107	20	7	18	15	165	26	8
New Zealand	80	32	37	11	5	2	8	54	8	3
Oceania ellers	4	1	3	-	-	-	-	3	1	-
Statsløse	385	240	132	13	70	48	12	221	19	15
Uoppgitt	24	20	4	-	4	-	-	20	-	-

Tabell 2 (forts.). Utenlandske statsborgere etter ekteskapelig status, alder, og statsborgerskap. 1. januar 1992

Statsborgerskap	Ekteskapelig status				Alder					
	I alt	Ugift	Gift	Før gift	Under 7 år	7-15 år	16-19 år	20-49 år	50-66 år	67 år og over
Kvinner i alt	68952	29362	32562	7028	7422	7658	3580	41043	6705	2544
Europa i alt	36183	14820	17328	4035	2761	3316	1949	22004	4903	1250
Danmark	8856	3987	3830	1039	466	637	570	5199	1668	316
Finland	1735	668	853	214	93	99	60	1227	228	28
Island	1108	585	424	99	128	121	65	704	81	9
Sverige	6320	2553	2834	933	389	417	248	3885	946	435
Belgia	206	64	125	17	14	12	6	146	22	6
Frankrike	830	309	437	84	47	91	39	549	84	20
Hellas	52	14	31	7	3	4	1	39	3	2
Irland	208	64	121	23	11	9	6	163	17	2
Italia	225	96	106	23	17	13	14	136	37	8
Jugoslavia	2016	974	938	104	448	361	82	1018	87	20
Nederland	1275	533	626	116	86	105	78	809	159	38
Polen	1810	544	1049	217	146	200	59	1307	75	23
Portugal	211	73	112	26	11	14	15	149	17	5
Romania	139	52	76	11	14	18	4	97	3	3
Sovjetunionen	321	115	189	17	16	37	23	223	21	1
Spania	319	97	185	37	11	27	19	232	25	5
Storbritannia og Nord-Irland	4824	1801	2482	541	292	486	271	2908	716	151
Sveits	422	142	233	47	15	27	21	247	100	12
Tsjekkoslovakia	116	46	58	12	7	11	13	76	5	4
Tyrkia	2390	1166	1137	87	461	462	195	1159	94	19
Tyskland	2299	782	1189	328	60	139	130	1399	441	130
Ungarn	99	26	57	16	7	6	2	75	5	4
Østerrike	240	73	142	25	11	5	17	137	63	7
Europa ellers	162	56	94	12	8	15	11	120	6	2
Afrika i alt	3485	1801	1409	275	643	447	223	2069	84	19
Algerie	67	24	38	5	15	7	3	36	4	2
Etiopia	599	379	181	39	92	55	68	375	8	1
Gambia	152	74	63	15	23	16	4	109	-	-
Ghana	315	139	161	15	59	25	9	219	3	-
Kenya	114	61	37	16	12	13	9	78	2	-
Marokko	776	339	387	50	138	134	47	410	44	3
Nigeria	112	59	44	9	25	10	1	74	1	1
Somalia	804	472	250	82	199	124	62	407	9	3
Tunisia	55	24	28	3	14	10	-	31	-	-
Afrika ellers	491	230	220	41	66	53	20	330	13	9
Asia i alt	19584	8788	9577	1219	3077	2956	904	11601	808	238
Afghanistan	143	82	53	8	32	29	6	70	5	1
Bangladesh	137	50	82	5	27	16	6	85	3	-
Filippinene	1716	563	1003	150	102	107	29	1405	47	26
India	1538	589	852	97	243	215	51	920	75	34
Irak	368	220	136	12	106	90	14	146	8	4
Iran	2354	1174	965	215	378	495	83	1314	69	15
Israel	95	23	54	18	9	5	-	74	3	4
Japan	260	69	175	16	12	16	10	194	27	1
Kina	740	247	452	41	82	56	23	537	30	12
Libanon	278	125	130	23	79	24	13	154	6	2
Pakistan	5319	2449	2673	197	1016	1020	272	2739	219	53
Sri Lanka	1886	904	936	46	326	190	51	1271	36	12
Sør-Korea	156	84	65	7	48	22	9	75	-	2
Thailand	995	217	666	112	43	75	38	822	16	1
Vietnam	3180	1837	1094	249	514	545	288	1524	243	66
Asia ellers	419	155	241	23	60	51	11	271	21	5
Nord-Amerika i alt	5872	2001	2799	1072	270	378	269	3247	731	977
Canada	517	182	266	69	22	28	38	318	69	42
Mexico	89	23	47	19	4	4	4	68	7	2
USA	5029	1683	2397	949	214	312	208	2715	649	931
Nord-Amerika ellers	237	113	89	35	30	34	19	146	6	2
Sør-Amerika i alt	3232	1660	1189	383	593	503	170	1793	131	42
Argentina	64	16	37	11	8	3	2	42	7	2
Brasil	279	87	151	41	27	28	10	204	8	2
Chile	2407	1284	851	272	430	422	131	1291	103	30
Colombia	219	153	48	18	93	28	9	80	5	4
Peru	104	45	46	13	16	6	1	77	3	1
Uruguay	43	20	11	12	1	6	6	25	4	1
Sør-Amerika ellers	116	55	45	16	18	10	11	74	1	2
Oceania i alt	371	170	166	35	11	26	56	230	39	9
Australia	273	127	119	27	8	18	38	176	25	8
New Zealand	94	42	44	8	3	8	17	51	14	1
Oceania ellers	4	1	3	-	-	-	1	3	-	-
Statsløse	220	119	92	9	64	32	9	97	9	9
Uoppgitt	5	3	2	-	3	-	-	2	-	-

(SU nr. 21, 1992)

Lønnsstatistikk for statens embets- og tjenestemenn 1. oktober 1990

(Forrige melding ble offentliggjort i SU nr. 17, 1991)

Den gjennomsnittlige månedsfortjenesten for statens embets- og tjenestemenn var i oktober 1991 kr 16 764. Dette er en stigning i fortjenesten på 6,3 prosent fra oktober 1990 til oktober 1991.

For menn var månedsfortjenesten i oktober 1991 kr 17 538 og for kvinner kr 15 182. Fra oktober 1990 til oktober 1991 steg fortjenesten for menn med 5,9 prosent og for kvinner med 7,6 prosent.

Riksrevisjonen, Stortingets ombudsmann for forvaltningen og lederstillinger i lønnstrinn 28 og over er i 1991 tatt ut av statistikkgrunnlaget fordi disse tilsatte nå avviker fra statens lønssystem. For å få sammenliknbare tall er disse tilsatte også tatt ut av statistikkgrunnlaget for 1990.

Den gjennomsnittlige månedsfortjenesten varierer fra etatsgruppe til etatsgruppe. Tallene er påvirket av stillingsstruktur, utdanning, alderssammensetning m.m. i de enkelte etater.

Månedsfortjenesten omfatter brutto regulativlønn pr. 1. oktober 1991 og faste og variable tillegg til

regulativlønnen som er utbetalt i oktober måned. Den variable overtidsgodtgjørelsen som er opptjent i september, men utbetalt i oktober måned, er ikke tatt med i tallene for månedsfortjenesten, men er gitt opp særskilt.

Statistikken omfatter i alt 148 380 heltidstilsatte embets- og tjenestemenn som pr. 1. oktober 1991 var tilsatt i fast eller midlertidig organiserte stillinger og som var lønnet etter lønnsregulativet for offentlige tjenestemenn mv.

Embets- og tjenestemenn i Stortinget, skoleverket og enkelte statsbedrifter er ikke med i undersøkelsen.

Undersøkelsen omfatter også 32 709 deltidstilsatte. Opplysningene for disse er bearbeidet særskilt og er ikke tatt med i gjennomsnittstallene.

Statistikken er kommet i stand gjennom et samarbeid mellom Arbeids- og administrasjonsdepartementet og Statistisk sentralbyrå.

Gjennomsnittlig månedsløstjeneste for statens embets- og tjenestemenn i oktober 1990 og 1991

Etatsgruppe	Ansatte		Månedsløstjeneste i alt		Regulativ- lønn		Stigning	
							Månedsløstjeneste	Regulativ- lønn
	1990	1991	1990	1991	1990	1991	1990- 1991	1990- 1991
					Kr		Prosent	
Menn og kvinner								
Alle etater	150 537	148 380	15 764	16 764	14 355	15 383	6,3	7,2
Departementene	3 395	3 030	17 327	18 372	17 029	18 186	6,0	6,8
Sentraladministrasjonen utenfor departementene	9 318	9 177	17 127	18 171	16 728	17 860	6,1	6,8
Den sivile ytre etat	35 019	35 434	15 542	16 506	14 512	15 521	6,2	7,0
Undervisning, forskning mv. (ikke medregnet skoleverket) .	14 507	15 084	17 619	18 575	17 211	18 285	5,4	6,2
Offentlig næringsdrift og anlegg	58 567	56 988	14 877	15 911	13 308	14 276	7,0	7,3
Forsvaret	24 917	23 952	16 259	17 140	13 627	14 596	5,4	7,1
Helsevesen	4 814	4 715	16 265	17 533	14 631	15 805	7,8	8,0
Menn								
Alle etater	101 413	99 655	16 567	17 538	14 717	15 722	5,9	6,8
Departementene	1 679	1 461	18 946	20 028	18 547	19 781	5,7	6,7
Sentraladministrasjonen utenfor departementene	5 366	5 284	18 566	19 571	18 046	19 146	5,4	6,1
Den sivile ytre etat	21 615	21 653	16 523	17 462	15 067	16 067	5,7	6,6
Undervisning, forskning mv. (ikke medregnet skoleverket) .	9 192	9 451	18 740	19 616	18 172	19 227	4,7	5,8
Offentlig næringsdrift og anlegg	41 353	40 446	15 472	16 497	13 538	14 488	6,6	7,0
Forsvaret	20 799	19 957	16 867	17 727	13 843	14 809	5,1	7,0
Helsevesen	1 409	1 403	20 322	21 741	17 070	18 201	7,0	6,6
Kvinner								
Alle etater	49 124	48 725	14 105	15 182	13 607	14 689	7,6	8,0
Departementene	1 716	1 569	15 742	16 830	15 543	16 701	6,9	7,5
Sentraladministrasjonen utenfor departementene	3 952	3 893	15 173	16 272	14 939	16 115	7,2	7,9
Den sivile ytre etat	13 404	13 781	13 959	15 003	13 618	14 663	7,5	7,7
Undervisning, forskning mv. (ikke medregnet skoleverket) .	5 315	5 633	15 681	16 828	15 549	16 705	7,3	7,4
Offentlig næringsdrift og anlegg	17 214	16 542	13 449	14 478	12 754	13 757	7,7	7,9
Forsvaret	4 118	3 995	13 190	14 207	12 537	13 533	7,7	7,9
Helsevesen	3 405	3 312	14 586	15 750	13 621	14 790	8,0	8,6

(SU nr. 21, 1992)

INTERNASJONALE KONSUMPRISINDEKSER, MARS 1992

Konsumprisindekstall fra et utvalg av OECD-land, deriblant våre viktigste handelspartnere, viser at den norske konsumprisveksten (de siste 12 måneder) i mars er lavere enn i de fleste øvrige OECD-land. Ingen av EF-landene har lavere stigningstakt enn Norge.

Av de land som er gjengitt i tabellen nedenfor er det bare Japan som har en lavere stigningstakt i mars. Konsumprisveksten i Japan er 1,9 prosent.

Konsumprisveksten for EF-landene sett under ett var på 4,8 prosent i mars. Tilsvarende tall for ett år siden var 5,3 prosent.

Konsumprisindeks i utvalgte OECD-land. (1979=100)

	Norge	Sverige	Danmark	Tyskland(1)	Stor-britannia	USA	Japan
1982	140,3	138,3	138,2	117,9	143,3	132,9	116,4
1983	152,1	150,6	147,8	121,8	149,9	137,2	118,4
1984	161,6	162,7	157,1	124,8	157,3	143,1	121,3
1985	170,8	174,7	164,4	127,5	166,9	148,1	123,7
1986	183,1	182,2	170,4	127,2	172,5	151,0	124,5
1987	199,1	189,8	177,3	127,5	179,7	156,5	124,5
1988	212,4	200,7	185,4	129,0	188,6	162,9	125,4
1989	222,1	213,6	194,3	132,9	203,2	170,8	128,2
1990	231,2	236,0	199,4	136,4	222,4	180,0	132,2
1991	239,1	258,1	204,1	141,1	235,4	187,5	136,5*
1991							
Mars	237,9	256,6	202,3	139,0	231,8	185,9	135,4
April	238,6	257,8	202,8	139,6	234,8	186,0	136,3
Mai	239,0	258,1	204,1	140,1	235,4	186,8	136,9
Juni	239,2	258,0	204,6	140,9	236,4	187,4	136,4
Juli	239,4	257,8	204,0	142,2	235,9	187,7	136,3
August . . .	239,3	257,6	204,3	142,2	236,4	188,3	136,5
September	241,0	260,4	205,4	142,4	237,4	189,0	136,8
Oktober . .	241,0	261,4	205,8	142,8	238,3	189,3	138,2
November	241,1	262,7	206,8	143,4	239,1	189,8	138,4
Desember	241,1	262,2	206,1	143,6	239,4	189,9	137,7
1992							
Januar . . .	241,1	261,4	205,8	144,2	239,1	190,2	137,4
Februar . .	241,7	261,6	206,8	145,1	240,4	190,9	137,4
Mars	243,9	262,0	207,6*	145,6*	241,1	191,8	138,0*
Endring tilsvarende mnd. året før (T/T-12)							
1991/90							
April	3,8	10,7	2,6	2,8	6,4	4,9	3,4
Mai	3,8	10,1	2,5	3,0	5,8	5,0	3,4
Juni	3,5	10,1	2,9	3,5	5,8	4,7	3,4
Juli	3,5	9,0	2,9	4,4	5,5	4,4	3,5
August . . .	3,6	8,2	2,1	4,1	4,7	3,8	3,3
September	3,3	8,1	1,8	3,9	4,1	3,4	2,7
Oktober . .	2,5	7,8	1,8	3,5	3,7	2,9	2,7
November	2,6	8,0	2,3	4,2	4,3	3,0	3,1
Desember	2,9	7,9	2,3	4,2	4,5	3,1	2,7
1992/91							
Januar . . .	2,4	5,2	2,1	4,0	4,1	2,6	1,8
Februar . .	2,3	2,4	2,3	4,3	4,1	2,8	2,0
Mars	2,5	2,4	2,6*	4,8	4,0	3,2	1,9*

1) Indeksen omfatter ikke tidligere DDR. Kilde: SSB og EUROSTAT

Figur 1. Internasjonale konsumprisindekser. Endring de siste 12 måneder.

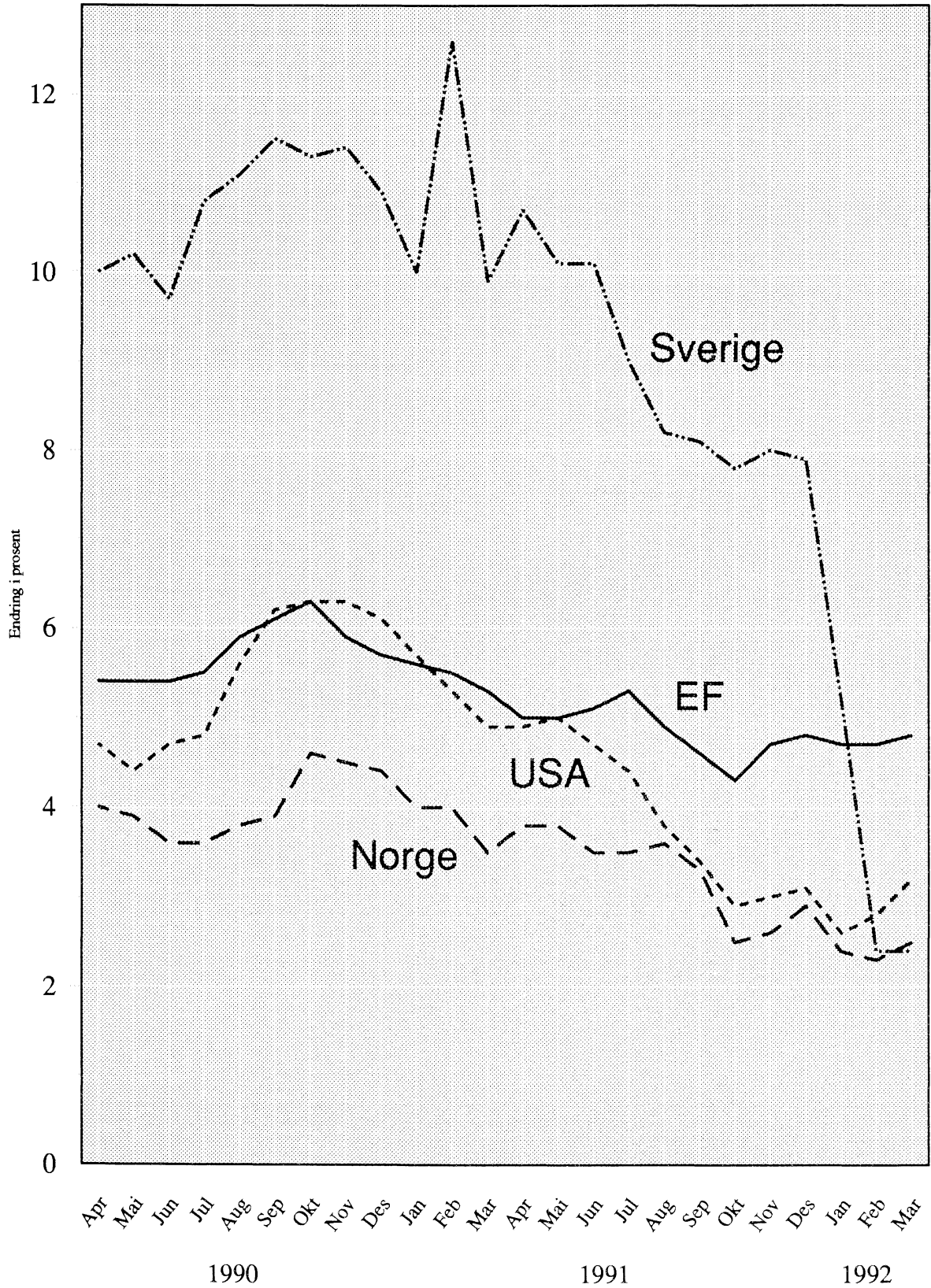

(SU nr. 21, 1992)

ORDRESTATISTIKK FOR INDUSTRI FOR 1. KVARTAL 1992

Statistisk sentralbyrås indeks over verdien av ordretilgangen for gruppen produksjon av metaller og verkstedprodukter var 11 prosent lavere i 1. kvartal 1992 enn i 1. kvartal 1991. Totalindeksene var henholdsvis 287,3 og 321,2 (1976=100).

Verdien av ordretilgangen for gruppen produksjon av verkstedprodukter var 15 prosent lavere i 1. kvartal 1992 enn i 1. kvartal 1991. Innenlandske ordrer viste 17 prosent nedgang og eksportordrene gikk ned 9 prosent. Produksjon av verkstedprodukter unntatt transportmidler og oljerigger mv. viste 5 prosent stigning. Verdien av ordretilgangen for gruppen produksjon av metaller var 1 prosent høyere i 1. kvartal 1992 enn i 1. kvartal 1991.

Ordretilgangen for gruppen produksjon av tekstilvarer, klær og skotøy var 21 prosent høyere i 1. kvartal 1992 enn i 1. kvartal 1991.

For gruppen produksjon av kjemiske råvarer var ordretilgangen i 1. kvartal 1992 10 prosent lavere enn i 1. kvartal 1991.

Tabell 1. Ordretilgang. Verdiindeks etter næring. 1976=100

	1990			1991				1992	Endring i prosent fra	
	2.kv.	3.kv.	4.kv.	1.kv.	2.kv.	3.kv.	4.kv.	1.kv.	1.kv. 1991 til 1.kv. 1992	4.kv. 1991 til 1.kv. 1992
Produksjon av tekstilvarer, klær og skotøy	81.8	82.1	107.0	90.0	92.4	85.6	121.1	108.7	21	-10
Produksjon av tekstilvarer	98.2	98.3	140.4	109.6	109.6	98.8	152.7	133.3	22	-13
Produksjon av klær og skotøy	55.1	55.8	52.6	58.2	64.3	64.1	69.8	68.7	18	-2
Produksjon av kjemiske råvarer	201.4	200.5	305.6	270.6	223.7	216.7	264.8	244.0	-10	-8
Produksjon av metaller og verkstedprodukter	292.0	255.4	288.3	321.2	290.7	224.9	327.1	287.3	-11	-12
Innenlands	204.1	212.3	254.6	321.2	240.9	164.3	340.6	269.9	-16	-21
For eksport	398.8	307.9	329.3	321.2	351.2	298.5	310.7	308.4	-4	-1
Produksjon av metaller ...	324.1	310.2	293.6	279.7	306.7	281.6	278.6	283.3	1	2
Innenlands	220.0	204.7	181.6	175.0	184.3	159.4	166.6	172.1	-2	3
For eksport	355.1	341.7	327.0	310.9	343.1	318.1	312.0	316.4	2	1
Produksjon av jern, stål og ferrolegeringer	311.5	258.9	268.0	257.0	265.0	277.9	278.0	266.2	4	-4
Produksjon av ikke-jernholdige metaller	331.0	338.4	307.7	292.1	329.6	283.7	279.0	292.6	0	5
Prod. av verkstedprodukter	278.7	232.8	286.1	338.4	284.1	201.4	347.1	289.0	-15	-17
Innenlands	201.9	213.4	264.8	341.6	248.7	165.0	364.9	283.6	-17	-22
For eksport	442.3	274.3	331.4	331.5	359.3	279.1	309.3	300.4	-9	-3
Prod. av metallvarer ...	170.5	159.7	195.7	151.9	159.9	145.6	186.3	168.7	11	-9
Prod. av maskiner	348.8	413.6	522.2	838.3	554.0	250.6	712.8	633.3	-24	-11
Prod. av elektr. apparater og materiell	232.7	228.2	242.9	235.6	268.9	199.1	343.2	228.8	-3	-33
Prod. av transportmidler	352.9	151.9	207.1	176.3	182.9	211.1	189.7	161.3	-9	-15
Prod. av verkstedprodukter, unntatt transportmidler og oljerigger mv.	214.0	214.6	248.4	198.4	225.9	168.6	255.3	208.7	5	-18
Innenlands	164.1	180.7	205.7	151.0	166.7	130.0	208.0	165.1	9	-21
For eksport	337.6	298.8	354.6	315.8	372.5	264.2	372.3	316.7	0	-15

Statistisk sentralbyrås indeks over verdien av ordreserven for gruppen produksjon av metaller og verkstedprodukter viste 3 prosent stigning fra 4. kvartal 1991 til 1. kvartal 1992. For produksjon av verkstedprodukter var det stigning på 4 prosent og produksjon av metaller gikk opp 1 prosent i samme tidsrom.

Ordreserven for gruppen produksjon av tekstilvarer, klær og skotøy gikk opp med 5 prosent i løpet av 1. kvartal 1992.

For gruppen produksjon av kjemiske råvarer gikk ordreserven opp med 8 prosent i løpet av siste kvartal.

Tabell 2. Ordreserve. Verdiindeks etter næring. 1976=100

	1990			1991				1992	Endring i prosent 4.kv. 1991 til 1.kv. 1992
	2.kv.	3.kv.	4.kv.	1.kv.	2.kv.	3.kv.	4.kv.	1.kv.	
Produksjon av tekstilvarer, klær og skotøy	111.6	98.8	110.7	107.8	119.9	106.9	112.4	117.6	5
Produksjon av tekstilvarer	157.1	142.1	166.6	158.9	175.4	153.0	162.7	171.9	6
Produksjon av klær og sko- tøy	64.5	54.0	52.9	55.0	62.6	59.2	60.4	61.5	2
Produksjon av kjemiske rå- varer	146.8	153.4	177.4	207.4	167.5	176.7	154.3	166.2	8
Produksjon av metaller og verkstedprodukter	216.4	212.9	201.3	222.3	225.1	207.2	217.2	224.4	3
Innenlands	189.8	185.8	185.0	225.6	227.0	218.6	243.4	261.7	8
For eksport	244.0	241.0	218.2	218.8	223.0	195.3	190.0	185.8	-2
Produksjon av metaller ...	252.0	243.9	234.0	247.5	260.0	238.8	220.4	223.1	1
Innenlands	150.7	133.1	126.8	132.8	137.1	123.5	117.2	112.7	-4
For eksport	291.0	286.5	275.3	291.7	307.3	283.1	260.2	265.5	2
Produksjon av jern, stål og ferrolegeringer	106.4	87.2	83.4	91.8	82.2	83.6	87.3	91.5	5
Produksjon av ikke-jern- holdige metaller	395.6	398.4	382.6	401.1	435.3	391.8	351.8	352.7	0
Prod. av verkstedprodukter	211.6	208.7	196.8	218.8	220.3	202.9	216.8	224.6	4
Innenlands	192.6	189.5	189.0	232.0	233.3	225.2	252.2	272.1	8
For eksport	234.1	231.3	206.1	203.3	205.1	176.6	175.1	168.8	-4
Prod. av metallvarer ...	144.4	149.5	160.8	155.9	154.9	142.6	147.3	154.6	5
Prod. av maskiner	306.9	304.5	309.7	390.4	401.0	386.6	420.7	451.6	7
Prod. av elektr. appa- rater og materiell	197.7	205.2	174.5	198.0	220.7	217.6	248.2	264.1	6
Prod. av transportmidler	169.5	163.4	143.8	136.3	128.8	106.2	106.4	100.2	-6
Prod. av verkstedprodukter, unntatt transportmidler og oljerigger mv.	239.6	250.7	244.7	252.2	257.8	253.8	264.0	275.0	4
Innenlands	137.4	154.0	167.6	180.0	181.7	182.0	192.0	202.2	5
For eksport	478.4	476.8	424.8	420.7	435.4	421.6	432.2	445.1	3

Ordrer (gjennomsnittsverdien 1976 = 100)

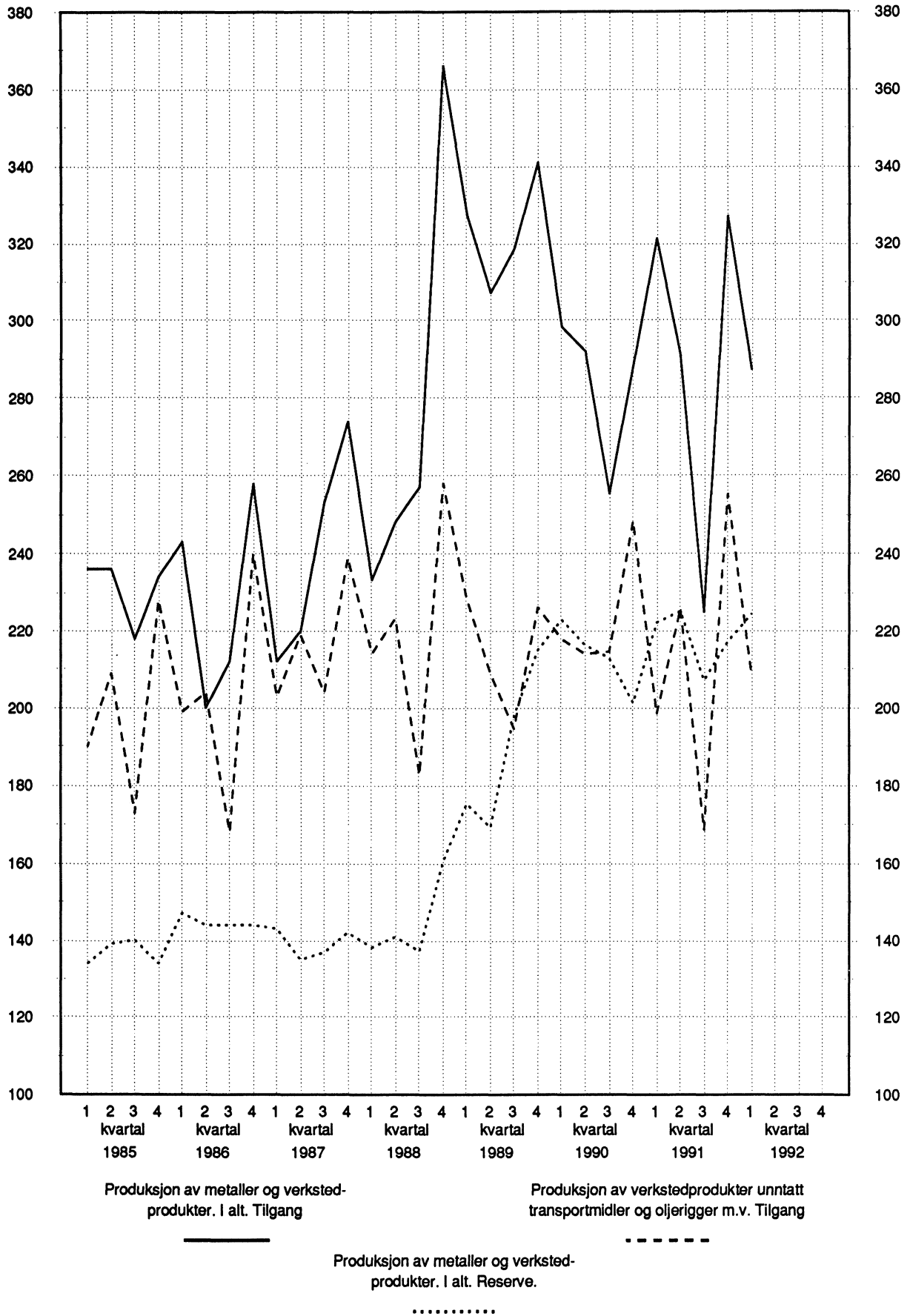

(SU nr. 21, 1992)

UTENRIKSHANDELEN MED VARER. JANUAR - APRIL 1992. FORELØPIGE TALL

I januar - april 1992 var det et overskudd i utenrikshandelen på 15,3 milliarder kr mot 18,1 milliarder i samme periode året før. Skip og oljeplattformer er da ikke regnet med. Dersom eksporten av råolje og naturgass også blir holdt utenfor, var det et importoverskudd i januar - april 1992 på 16,4 milliarder kr, mot 14,3 milliarder året før.

De foreløpige handelstallene fra Statistisk sentralbyrå viser videre at verdien av vareimporten i januar - april 1992 var på 52,4 milliarder kr og verdien av eksporten 67,8 milliarder kr. Importverdien var 0,3 prosent høyere, mens verdien av eksporten var 4 prosent lavere enn i de samme måneder i 1991.

Verdien av utført råolje og naturgass i januar - april 1992 var 31,7 milliarder kr. Dette var 2 prosent lavere verdi enn i de samme måneder i 1991.

I april 1992 var importen på 13,1 milliarder kr og eksporten på 17,2 milliarder kr. I forhold til april 1991 sank verdien av importen med 22 prosent. Dette skyldes blant annet at importen av konstruksjoner til oljeplattformer, råolje, store fly og maskiner var i alt 2,2 milliarder kr lavere i april 1992 enn i april 1991.

Sesongkorrigerte tall for perioden februar - april 1992 regnet uten skip og oljeplattformer, og for eksporten også uten råolje og naturgass, viste en nedgang i importverdien på 1,3 prosent og en oppgang i eksportverdien på 5,3 prosent sammenliknet med foregående tremånedersperiode.

Utenrikshandel med varer uten skip og oljeplattformer. Millioner kroner

	Januar-april		Endring	April		Endring
	1991	1992	prosent	1991	1992	prosent
1. Import.....	52 278	52 449	0,3	16 883	13 138	-22,2
2. Eksport.....	70 353	67 767	- 3,7	18 141	17 229	- 5,0
Av dette: Råolje.....	25 925	26 341	1,6	6 642	6 973	5,0
Naturgass..	6 427	5 392	-16,1	1 645	1 358	-17,4
3. Eksport uten råolje og naturgass...	38 001	36 034	- 5,2	9 854	8 898	-9,7
4. Handelsbalanse med varer (2 - 1)...	18 075	15 318	-15,3	1 258	4 091	225,2
5. Handelsbalanse med varer uten eksport av råolje og naturgass (3-1)	-14 277	-16 415	.	-7 029	-4 240	.

Detaljerte opplysninger om varer og land vil bli tilgjengelig ved Kundetjenesten, Utenrikshandel fra tirsdag 26. mai, tlf. (02) 86 47 52/53, og bli publisert i *Månedstatistikk over utenrikshandelen*, aprilheftet, som vil foreligge i uke 23.

Import og eksport av skip og oljeplattformer er det for tidlig å få med i denne meldingen. I heftet *Månedstatistikk over utenrikshandelen* finnes fullstendige oversikter (tabell 1 og 2) hvor også skip og oljeplattformer er med. Heller ikke rente-, stønads- og tjenestebalansen med utlandet er med i denne meldingen. Disse inngår i UTENRIKSREGNSKAPET som vil bli publisert senere.

(SU nr. 21, 1992)

Veitrafikkulykker med personskade. April 1992

(Førrige melding ble offentliggjort i SU nr. 16/17, 1992)

Foreløpige tall fra Statistisk sentralbyrå viser at 28 personer ble drept og 687 personer skadd i politirapporterte veitrafikkulykker i april 1992. Tilsvarende foreløpige tall for april 1991 viste at 19 personer ble drept og 732 personer skadd. I følge de endelige tallene for april 1991, har tallet på skadde personer økt til 888 og drepte til 21. For januar-april i år er det registrert 100 drepte og 2 954 skadde. Tilsvarende foreløpige tall for samme periode i fjor viste at 97 personer ble drept og 2 984 personer skadd.

I følge de endelige tallene for januar-april 1991 har tallet på skadde personer økt til 3 330 og drepte til 98. Statistikken omfatter bare ulykker med personskade som er meldt til politiet. Dette påvirker antagelig bare tallet på skadde. En særskilt undersøkelse fra 1991 tyder imidlertid på at om lag to tredjedeler av personskadene faller utenfor. Det er spesielt fotgjenger- og sykkelulykker med et beskjedt skadeomfang som på denne måten blir underrapportert i den offisielle veitrafikkulykkesstatistikken.

Figur 1. Personer drept eller skadd, etter trafikantgruppe.
Januar - april 1982, 1989 - 1992

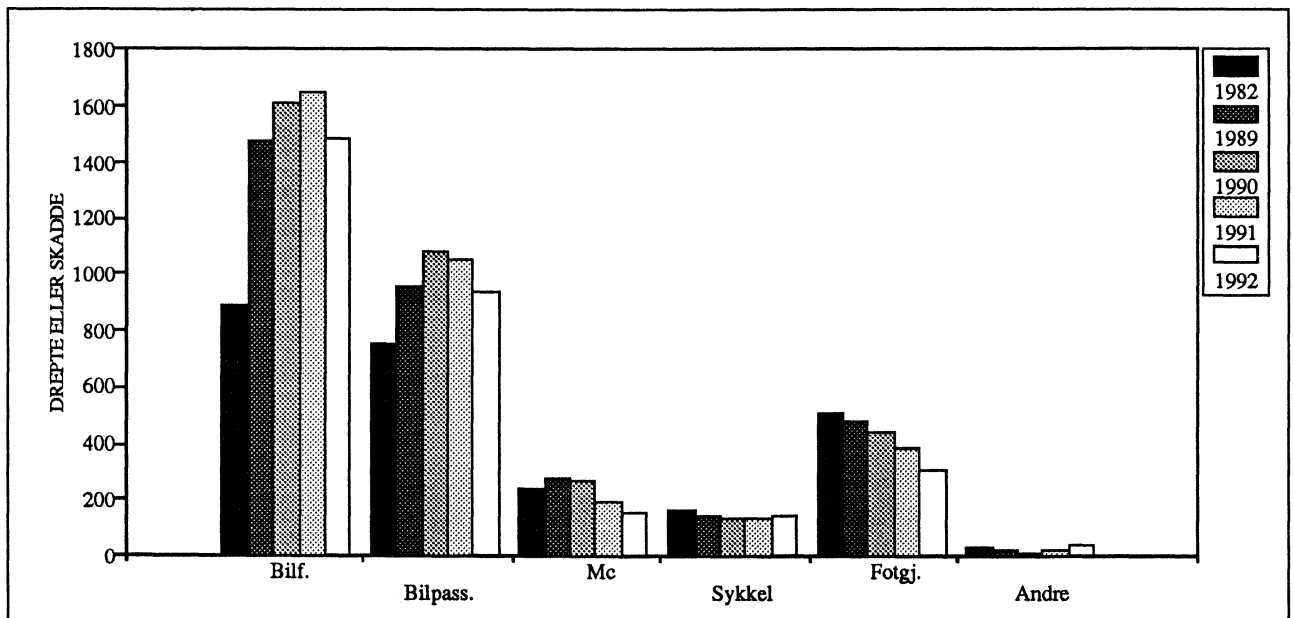

Tabell 1. Veltrafikkulykker og personer drept eller skadd, etter måned¹

	Ulykker med personskade				Personer drept eller skadd				Personer drept			
	1989	1990	1991	1992	1989	1990	1991	1992	1989	1990	1991	1992
I alt 4 måneder	2380	2510	2433	2151	3332	3535	3428	3054	103	98	98	100
Januar	604	618	653	567	832	838	907	826	25	17	34	28
Februar	607	601	528	587	906	861	726	836	26	17	19	25
Mars	549	718	594	497	782	1053	886	677	27	42	24	19
April	620	573	658	500	812	783	909	715	25	22	21	28
Mai	758	792	732	-	1031	1053	974	-	35	25	26	-
Juni	915	888	893	-	1280	1194	1240	-	36	24	36	-
Juli	777	780	808	-	1139	1139	1167	-	41	43	32	-
August	826	851	843	-	1166	1198	1134	-	32	28	33	-
September	720	806	830	-	971	1082	1094	-	25	25	20	-
Oktober	800	843	755	-	1061	1132	1017	-	29	28	25	-
November	680	690	681	-	920	952	951	-	38	33	27	-
Desember	638	641	702	-	971	933	1030	-	42	28	26	-
I alt 12 måneder	8494	8801	8677	-	11871	12218	12035	-	381	332	323	-

¹ Tallene for 1992 er foreløpige og rettes opp etter hvert, mest for siste måned. Tallene for 1991 og tidligere år er endelige.

Tabell 2. Veltrafikkulykker og personer drept eller skadd. Fylke

Fylke	Ulykker med personskade				Personer drept eller skadd				Personer drept			
	Jan.-april		April		Jan.-april		April		Jan.-april		April	
	1991	1992	1991	1992	1991	1992	1991	1992	1991	1992	1991	1992
I alt	2433	2151	658	500	3428	3054	909	715	98	100	21	28
Østfold	145	129	39	28	189	155	51	32	2	5	-	-
Akershus	196	141	54	40	288	198	79	53	14	5	4	3
Oslo	311	261	99	64	404	350	130	91	6	5	1	1
Hedmark	117	109	25	20	165	157	36	27	7	3	-	1
Oppland	112	106	16	24	160	177	23	37	4	12	-	-
Buskerud	120	102	38	30	191	149	45	49	6	4	1	4
Vestfold	103	111	28	26	138	157	35	36	4	9	1	3
Tølemark	103	99	30	25	161	135	44	31	5	4	1	-
Aust-Agder	59	63	14	22	83	96	17	33	2	6	1	3
Vest-Agder	112	103	29	39	151	158	40	69	4	4	2	1
Rogaland	181	162	47	38	240	201	60	43	4	4	2	-
Hordaland	208	187	68	44	294	246	98	59	5	7	3	1
Sogn og Fjordane	43	51	9	13	55	72	11	15	1	4	-	1
Møre og Romsdal	118	126	32	21	161	176	43	27	7	4	1	1
Sør-Trøndelag	153	109	42	20	215	175	56	39	10	7	-	4
Nord-Trøndelag	72	49	26	10	111	78	38	16	10	6	3	2
Nordland	148	135	36	20	222	204	61	28	5	9	-	3
Troms	90	74	15	9	144	123	26	20	-	2	-	-
Finnmark	42	34	11	7	56	47	16	10	2	-	1	-

Tabell 3. Veitrafikkulykker og personer drept eller skadd, etter trafikantgruppe. Fylke

Fylke	Personer drept eller skadd i april 1992										
	Ulykker i alt	Drepte i alt	I alt	Bilførere	Bilpassasjerer	Motor sykkel	Moped	Sykkel	Fotgjengere	Akende o.l.	Andre
I alt	500	28	715	322	220	19	30	52	62	-	10
Østfold	28	-	32	15	6	1	1	4	4	-	1
Akershus	40	3	53	33	10	1	2	3	4	-	-
Oslo	64	1	91	43	18	2	1	9	18	-	-
Hedmark	20	1	27	15	9	-	1	1	-	-	1
Oppland	24	-	37	16	18	-	1	1	1	-	-
Buskerud	30	4	49	24	19	1	1	1	3	-	-
Vestfold	26	3	36	15	6	-	7	8	-	-	-
Telemark	25	-	31	17	5	-	3	2	4	-	-
Aust-Agder	22	3	33	11	9	3	4	4	2	-	-
Vest-Agder	39	1	69	22	35	-	2	4	5	-	1
Rogaland	38	-	43	26	8	1	2	4	2	-	-
Hordaland	44	1	59	24	15	6	2	4	7	-	1
Sogn og Fjordane	13	1	15	6	3	1	2	2	-	-	1
Møre og Romsdal	21	1	27	13	7	1	-	1	5	-	-
Sør-Trøndelag	20	4	39	14	18	1	-	1	4	-	1
Nord-Trøndelag	10	2	16	8	7	-	-	1	-	-	-
Nordland	20	3	28	7	14	1	1	1	3	-	1
Troms	9	-	20	8	10	-	-	1	-	-	1
Finnmark	7	-	10	5	3	-	-	-	-	-	2

Figur 2. Personer drept etter alder. Januar - april, 1989 - 1992

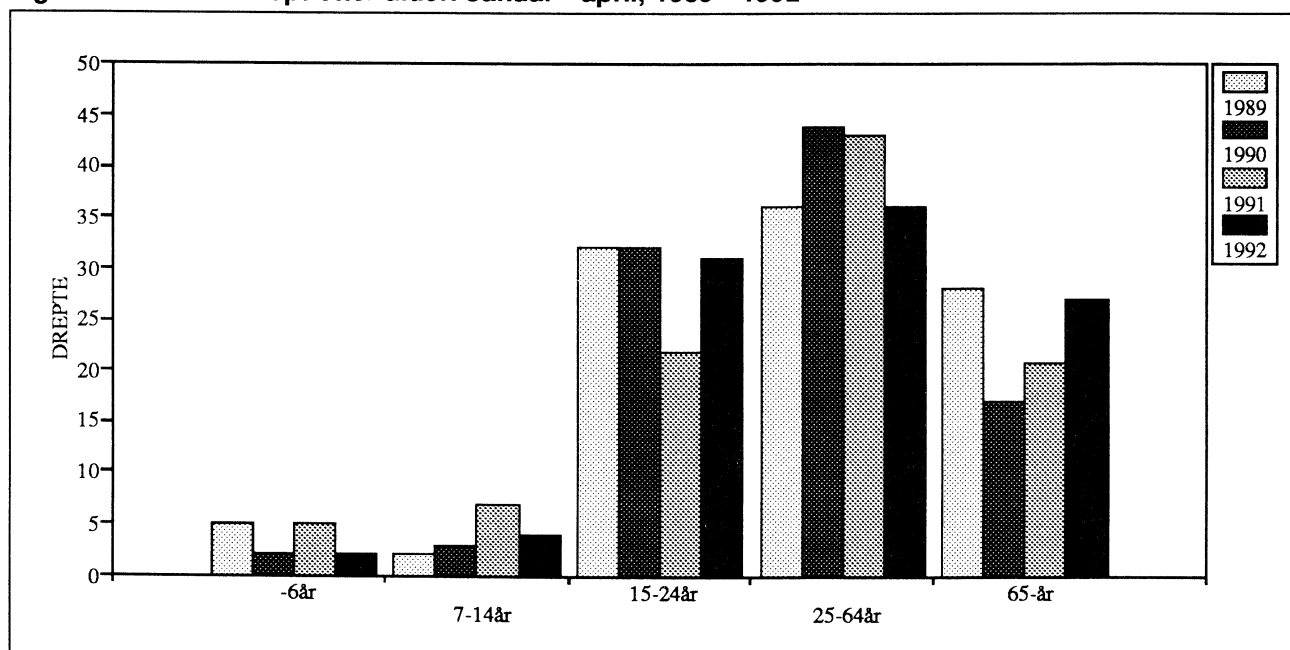

Tabell 4. Personer drept eller skadd, etter alder og trafikantgruppe

Trafikantgruppe	År	Personer drept i januar-april						Personer drept	Personer drept eller skadd	
		Drepte i alt	-6 år	7-14 år	15-24 år	25-64 år	65-år	April	Januar-april	April
I alt	1991	98	5	7	22	43	21	21	3428	909
	1992	100	2	4	31	36	27	28	3054	715
Bilførere	1991	41	-	-	10	24	7	6	1646	395
	1992	37	-	-	12	20	5	13	1483	322
Bilpassasjerer	1991	27	4	4	5	9	5	6	1050	234
	1992	32	2	2	13	10	5	8	932	220
Motersykkelførere og passasjerer	1991	4	-	-	3	1	-	4	71	52
	1992	2	-	-	2	-	-	-	50	19
Mopedførere og passasjerer	1991	3	-	-	1	2	-	2	124	56
	1992	2	-	-	1	-	1	2	103	30
Sykkelførere og passasjerer	1991	4	-	-	-	2	2	2	136	85
	1992	6	-	2	-	1	3	1	144	52
Fotgjengere	1991	16	1	1	3	5	6	1	369	80
	1992	18	-	-	2	4	12	2	297	62
Akende, skiløpere o.l.	1991	1	-	1	-	-	-	-	15	1
	1992	-	-	-	-	-	-	-	11	-
Andre	1991	2	-	1	-	-	1	-	17	6
	1992	3	-	-	1	1	1	2	34	10

Tabell 5. Veltrafikulykker og personer drept eller skadd. Politidistrikt

Politidistrikt	Ulykker med personskade				Personer drept eller skadd				Personer drept			
	Jan.-april		April		Jan.-april		April		Jan.-april		April	
	1991	1992	1991	1992	1991	1992	1991	1992	1991	1992	1991	1992
I alt	2433	2151	658	500	3428	3054	909	715	98	100	21	28
Politidistrikt												
Halden	19	18	3	6	27	25	3	8	-	1	-	-
Sarpsborg	54	50	14	7	69	60	19	9	-	3	-	-
Fredrikstad	36	25	13	7	46	29	18	7	1	-	-	-
Moss	36	36	9	8	47	41	11	8	1	1	-	-
Follo	48	22	15	9	75	33	20	14	2	3	1	2
Asker og Bærum	52	47	11	13	71	56	17	15	-	-	-	-
Romerike	96	72	28	18	142	109	42	24	12	2	3	1
Oslo	311	261	99	64	404	350	130	91	6	5	1	1
Kongsvinger	27	30	4	4	42	40	9	5	2	-	-	-
Hamar	47	49	9	11	61	74	11	16	3	3	-	1
Østerdalen	43	30	12	5	62	43	16	6	2	-	-	-
Gudbrandsdalen	45	38	5	10	68	78	7	19	2	5	-	-
Vestoppland	67	68	11	14	92	99	16	18	2	7	-	-
Ringerike	51	40	10	14	102	60	14	26	3	4	-	4
Drammen	45	38	19	6	64	46	22	6	2	-	1	-
Kongsberg	24	24	9	10	25	43	9	17	1	-	-	-
Nord-Jarlsberg	30	18	4	4	40	24	5	5	-	-	-	-
Tønsberg	35	38	13	7	51	53	17	10	3	4	1	2
Sandefjord	16	29	4	11	20	38	4	16	-	1	-	-
Larvik	22	26	7	4	27	42	9	5	1	4	-	1
Skien	35	26	8	6	54	35	13	8	-	1	-	-
Telemark	40	29	15	7	67	36	23	9	4	-	1	-
Notodden	15	30	5	5	21	44	5	6	1	3	-	-
Rjukan	7	6	2	2	11	8	3	2	-	-	-	-
Kragerø	6	8	-	5	8	12	-	6	-	-	-	-
Arendal	53	59	12	21	76	89	15	30	1	6	-	3
Kristiansand	86	74	19	23	110	123	23	52	2	2	1	1
Vest-Agder	32	33	12	17	48	42	19	20	3	2	2	-
Rogaland	83	57	17	13	118	77	21	15	4	1	2	-
Stavanger	61	65	15	14	76	74	21	15	-	2	-	-
Haugesund	37	40	15	11	46	50	18	13	-	1	-	-
Hardanger	22	16	5	4	35	36	14	6	1	4	1	-
Hordaland	84	60	28	18	123	76	39	25	4	1	2	1
Bergen	102	111	35	22	136	134	45	28	-	2	-	-
Sogn	12	12	2	3	19	15	4	3	-	2	-	1
Fjordane	31	39	7	10	36	57	7	12	1	2	-	-
Sunnmøre	58	69	16	14	78	97	21	17	5	4	-	1
Romsdal	26	29	8	4	43	41	13	6	1	-	1	-
Nordmøre	34	28	8	3	40	38	9	4	1	-	-	-
Utrøndelag	57	42	10	9	82	75	15	25	8	3	-	2
Trondheim	96	67	32	11	133	100	41	14	2	4	-	2
Inntrøndelag	52	27	22	3	84	42	34	3	8	5	3	1
Namdal	20	22	4	7	27	36	4	13	2	1	-	1
Helgeland	17	17	2	4	28	23	3	4	-	3	-	1
Rana	30	25	10	2	41	42	13	3	1	1	-	-
Bodø	52	41	16	5	76	57	31	6	-	2	-	1
Narvik	22	22	5	3	28	40	9	6	-	1	-	1
Lofoten og Vesterålen	27	30	3	6	49	42	5	9	4	2	-	-
Senja	36	29	5	4	57	49	8	12	-	1	-	-
Troms	54	45	10	5	87	74	18	8	-	1	-	-
Vestfinnmark	22	22	4	5	26	27	5	7	1	-	-	-
Vardø	1	2	-	1	1	3	-	1	-	-	-	-
Vadsø	7	5	3	-	11	9	4	-	-	-	-	-
Sør-Varanger	12	5	4	1	18	8	7	2	1	-	1	-

(SU nr. 21, 1992)

Aksjestatistikk 1990

Statistisk sentralbyrå har utarbeidet aksjestatistikk for inntektsåret 1990 på grunnlag av aksje- og andelsopplysningene fra Skattedirektoratet, og årsberetningen fra Oslo-, Bergen- og Trondheim Børs.

Norske aksjeselskaper m.m hadde i 1990 en samlet aksjekapital i pålydende verdier på 129.9 milliarder kroner, mot 117.2 milliarder i 1989. Dette er en økning på 10.8 prosent.

Selskapene hadde en markeds-/ligningsverdi på 257 milliarder kroner i 1990, mot 262.5 milliarder i 1989. Dette er en nedgang på 2.1 prosent.

Utbetalt utbytte var for 1990 på 11.9 milliarder kroner, mot 9.2 milliarder i 1989. Dette er en økning på 29.4 prosent.

I 1990 utgjorde aksjekapitalen i pålydende verdier for børsnoterte selskaper 22.7 prosent av samlet aksjekapital

i pålydende verdi. De børsnoterte aksjene utgjorde videre 60.1 prosent av aksjekapitalen i norske aksjeselskaper m.m, målt i markedsverdi. Av ialt 11.9 milliarder kroner som ble utbetalt i aksjeutbytte i 1990, ble 24.4 prosent utbetalt av børsnoterte selskaper.

For aksjer som er børsnotert ved Oslo-, Bergen- og Trondheim Børs er verdien ført i samsvar med årsberetningen. De ikke børsnoterte aksjene er ført opp etter ligningsnemdas vurdering (i tilfelle etter klagebehandlingen) pr. 1. januar inntektsåret, jfr. lov av 19. juni 1969 nr. 71 paragraf 2. I de tilfellene der ligningsverdi er 0, blir ligningsverdi satt lik pålydende verdi.

Oppgavene fra Oslo-, Bergen- og Trondheim Børs vedr. differensiering av utbytte i forhold til tegningstidspunkt samt verdiansettelse av tegningsrettigheter o.l. er ikke tatt med. Boligselskaper (borettslag), forbruksforeninger o.l. med fastsatt medlemsandel, er ikke tatt med. Det er imidlertid gjort unntak for Oslo-listen (borettslagene).

Tabell 1. Aksjekapitalen i pålydende verdi og markedsverdi og utbetalt utbytte. 1987 - 1990. 1 000 kr

	Alle	Børs	Ikke børs
Antall selskaper			
1987	83 511	161	83 350
1988	91 087	149	90 938
1989	97 414	139	97 275
1990	101 729	127	101 602
Pålydende verdier			
1987	82 314 567	22 066 074	60 248 494
1988	102 553 009	24 391 589	78 161 420
1989	117 177 787	27 267 531	89 910 256
1990	129 856 102	29 522 363	100 333 739
Markedsverdier¹			
1987	141 746 144	75 361 345	66 384 798
1988	188 573 184	107 907 502	80 665 682
1989	262 462 335	167 964 507	94 497 828
1990	256 971 140	154 460 332	102 510 807
Utbetalt utbytte			
1987	7 899 128	1 645 049	6 254 078
1988	6 700 289	1 856 521	4 843 768
1989	9 240 617	2 033 294	7 207 323
1990	11 913 746	2 938 734	8 975 012

¹ Markedsverdien for ikke-børsnoterte selskaper er satt lik ligningsverdien. I de tilfeller hvor ligningsverdien er null, er pålydende verdi benyttet.

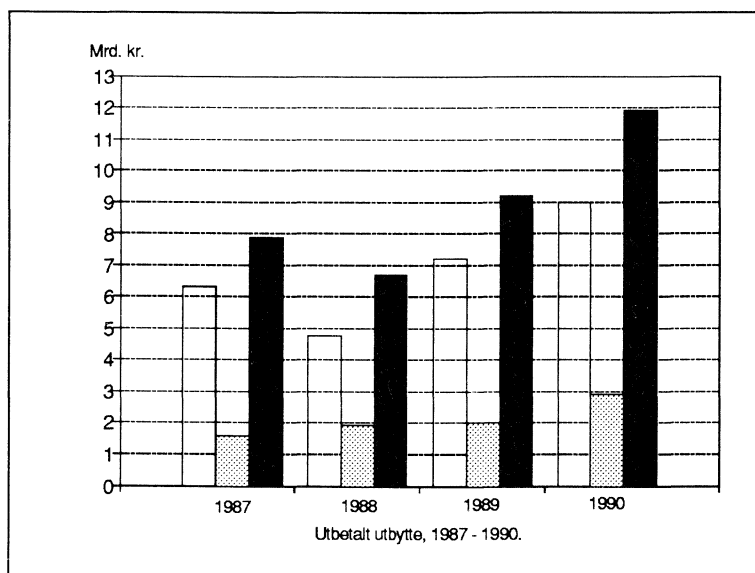
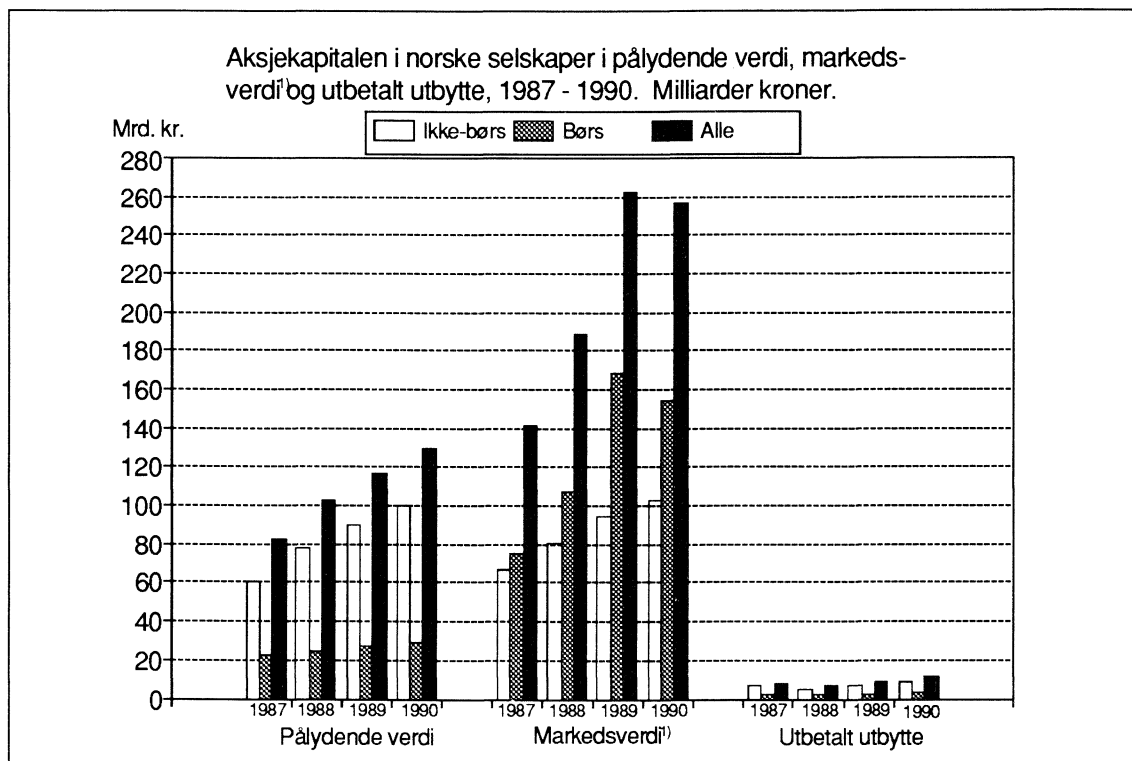

1) Markedsverdien for ikke-børsnoterte selskaper er satt lik ligningsverdien. I de tilfeller hvor ligningsverdien er null, er pålydende verdi benyttet.

**Pålydende verdi, markedsverdi og
utbetalt utbytte fordelt på
børsnoterte og ikke-børsnoterte
aksjeselskaper 1990**

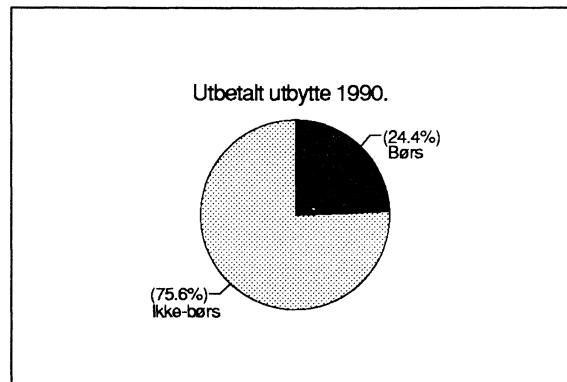
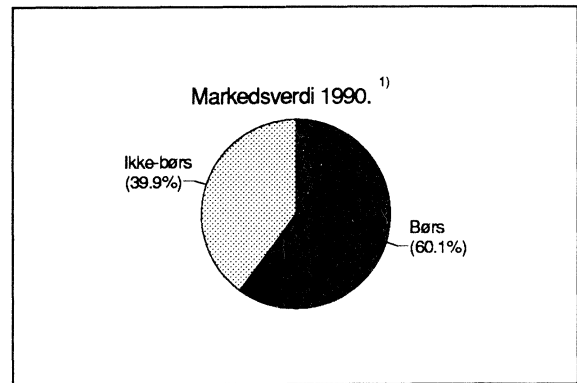
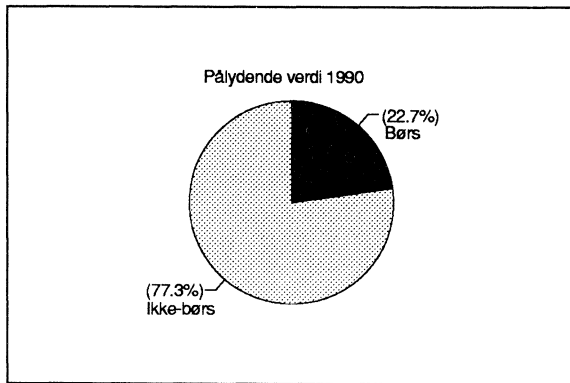

1) I figuren for markedsverdi er markedsverdien for ikke-børsnoterte selskaper satt lik ligningsverdien. I de tilfeller hvor ligningsverdien er null, er pålydende verdi benyttet.

Publikasjoner utsendt i april 1992

Norges offisielle statistikk - NOS

Helseinstitusjoner 1990 (NOS; C 13). Publikasjonen inneholder årstabeller for 1990 og oversiktstabeller som viser utviklingen fra 1980. Tabellene gjelder for tre hovedgrupper av helseinstitusjoner: Somatiske institusjoner, Psykiatriske institusjoner og Institusjoner for psykisk utviklingshemmede. Statistikken er fra og med 1990 utvidet med noen kostnadstall for helseinstitusjonene, samt poliklinisk aktivitet ved psykiatriske institusjoner og tabeller med gjestepasientbetalinger. Statistikk for de alminnelige somatiske sykehjemmene er tatt ut av publikasjonen fra 1989. Denne er nå å finne i rapporten "Institusjoner for eldre 1990". Sidetall 106, 70 kr ISBN 82-537-3632-0 ISSN 0333-3701

Skogstatistikk 1990 (NOS; C 17). Publikasjonen gir en samlet oversikt over statistikk knyttet til skogbruket: skogressurser, eierforhold, produksjon, sysselsetting, økonomi, priser, skogkultur og jakt. Den inneholder også hovedtall fra utvalgstillingen for skogbruk og landbruk 1989. Foruten Statistisk sentralbyrås egen statistikk er det også tatt med statistikk som er utarbeidet av andre institusjoner. Sidetall 131, 75 kr ISBN 82-537-3648-7 ISSN 0468-8155

Rapporter fra Statistisk sentralbyrå - RAPP

Naturressurser og miljø 1991 Energi, luft, fisk, skog, jordbruk, kommunale avløp, avfall, miljøindikatorer Ressursregnskap og analyser (RAPP; 92/1). Naturressurser og miljø 1991 inneholder oppdaterte ressursregnskaper for energi og fisk og utslippsregnskap for luft, samt resultater fra analyser basert på disse regnskapene. Videre presenteres oversikter over jordbruksforurensninger, skogskader, kommunale avløpsreanlegg og avfall. Rapporten avsluttes med et kapittel om miljøindikatorer. Sidetall 154, 100 kr ISBN 82-537-3651-7 ISSN 0332-8422

Uke- og månedspublikasjoner mv.

Statistisk månedshefte 1992 (SM; 4/92). Gir i et sett av faste tabeller oversikt over det aller meste av det SSB lager av konjunkturstatistikk og annen måneds- og kvartalsstatistikk. Foruten tall for siste eller nest siste måned eller kvartal, gir månedsheftet tall for en rekke tidligere måneder, kvartal og år. Sidetall 140, 55 kr ISBN 82-537-3676-2 ISSN 0029-3636

Statistisk ukehefte 1992 (SU; 14/92, 15/92, 16-17/92, 18/92). Ukeheftene gir foruten korttidsstatistikk en løpende presentasjon av hovedresultater fra all ny statistikk etter hvert som den utkommer. Sidetall varierende, 35 kr ISSN 0550-0567

Månedstatistikk over utenrikshandelen 1992 (MU; 2/92). Heftet inneholder hovedtall for de tre siste årene sammen med mer detaljerte varegrupperinger både etter tolltariffens varenummer og etter FNs SITC-varegruppering. Samhandelen med land blir gitt i noen av tabellene. I tillegg finnes indekser over utenrikshandelen. Et vedlegg omhandler spesielt eksporten av råolje og naturgass. Serien avsluttes med et hefte nr. 13 med endelige årstall som publiseres i april/mai etter at revisjonen for foregående år er avsluttet. Sidetall 75, 35 kr ISSN 0332-6403

Bank- og kredittstatistikk Aktuelle tall 1992 (BK; 8/92, 9/92). Her publiseres løpende regnskapsstatistikk for banker, kredittforetak, finansieringsselskaper mv. så snart tallene foreligger. Sidetall varierende, 35 kr ISSN 0333-1504

Økonomiske analyser 1992 (ØA; 92/3). Utkommer med 9 numre i året. Nr. 3 - 1992 inneholder Konjunkturbildet, Konkurransen om markedsandeler på det europeiske gassmarkedet, Fordelingen av privat konsum i den makroøkonomiske modellen MODAG, Energiloven og miljøet, og Revidert nasjonalregnskapsstatistikk for 1989 og 1990. Nr. 1 hvert år har Økonomisk utsyn over foregående år. Sidetall 107, 50 kr ISBN 82-537-3611-8 ISSN 0800-4110

Publikasjoner utsendt forts.

Publikasjonene er til salg i bokhandlene. Uke-/månedspublikasjoner og Reprints bestilles fra SSB.

Folke- og boligtelling - FoB

Folke- og boligtelling 1990 Kommunehefter. (Se liste over Kommunehefter utkommet i april.) Heftene gir resultater for hver kommune og for områder som er mindre enn kommune (delområder, grunnkretser, tettsteder). Tabeller over sysselsetting, arbeidsreiser, boliger og boforhold, husholdningssammensetning mv. Figurer med hovedtall fra tellingene 1980 og 1990. Kart over kretsinndeling og tettsteds grenser for kommunen. Tekstdel med hovedvekt på definisjoner av enheter og kjennemerker. Sidetall ca. 48, 50 kr

Diverse - DIV

Virksomhet og planer 1991 - 1992 (DIV; 92/2). Publikasjonen gir opplysninger om SSBs ansvarsområder, mål, organisasjon, medarbeidere og finansiering. Omtalen av oppgavene som er utført i 1991 er samordnet med virksomhetsplanen for 1992, for å gi en samlet oversikt. Dessuten er det i vedleggene tatt med hovedtall fra regnskap 1991 og budsjett 1992, oversikt over publikasjoner gitt ut 1991, og rådgivende utvalg oppnevnt av SSB januar 1991. (Publikasjonen erstatter "Melding om virksomheten" som ble gitt ut tidligere år.) Virksomhet og planer 1991 - 1992 kan bestilles fra SSB Salg- og abonnementservice, fax 02 86 49 76, tlf. 02 86 49 63/64/65. Sidetall 82

Kommunehefter utkommet i april

0211 Vestby	ISBN 82-537-3373-9	1719 Levanger	ISBN 82-537-3422-0
0213 Ski	ISBN 82-537-3374-7	1721 Verdal	ISBN 82-537-3423-9
0214 Ås	ISBN 82-537-3375-5	1804 Bodø	ISBN 82-537-3424-7
0901 Risør	ISBN 82-537-3397-6	1805 Narvik	ISBN 82-537-3425-5
0903 Arendal	ISBN 82-537-3398-4	1820 Alstahaug	ISBN 82-537-3426-3
0904 Grimstad	ISBN 82-537-3399-2	1824 Vefsn	ISBN 82-537-3427-1
0918 Moland	ISBN 82-537-3401-8	1833 Rana	ISBN 82-537-3429-8
0920 Øyestad	ISBN 82-537-3402-6	1837 Meløy	ISBN 82-537-3430-1
0926 Lillesand	ISBN 82-537-3403-4	1841 Fauske	ISBN 82-537-3432-8
1001 Kristiansand	ISBN 82-537-3404-2	1865 Vågan	ISBN 82-537-3433-6
1002 Mandal	ISBN 82-537-3405-0	1866 Hadsel	ISBN 82-537-3434-4
1003 Farsund	ISBN 82-537-3406-9	1870 Sortland	ISBN 82-537-3435-2
1004 Flekkefjord	ISBN 82-537-3407-7	1871 Andøy	ISBN 82-537-3436-0
1014 Vennessla	ISBN 82-537-3408-5	1901 Harstad	ISBN 82-537-3437-9
1018 Søgne	ISBN 82-537-3409-3	1931 Lenvik	ISBN 82-537-3440-9
1032 Lyngdal	ISBN 82-537-3410-7	1933 Balsfjord	ISBN 82-537-3441-7
1702 Steinkjer	ISBN 82-537-3420-4	2001 Hammerfest	ISBN 82-537-3442-5
1703 Namsos	ISBN 82-537-3421-2		

Publikasjoner under utsending i mai 1992

Befolkningsstatistikk 1992 Hefte I Endringstal for kommunar 1990-1992 (NOS; C 26) Sidetall 53, 65 kr

Kvartalsvis nasjonalregnskap 1978-1990 (NOS; B 997) Sidetall 206, 105 kr

Byggearealstatistikk 4. kvartal 1991 (NOS; C 27) Sidetall 55, 55 kr

Statistikk som ventes publisert i kommende uke

PM = Pressemeldinger, SU = Statistisk ukehefte

Tittel/emne	Planlagt publiseringsdato	Publiseringsmåte
Byggevirksomheten, april 1992	26.05	PM, Teledata og SSB-DATA
Fødte, 1991	27.05	"
Fødte, 1991	27.05	SU og SSB-DATA
Salg av petroleumsprodukter, april 1992	27.05	"

Uke-, måneds- og kvartalspublikasjoner

Abonnementsprisene for SSBs uke-, måneds- og kvartalspublikasjoner er for året 1992 fastsatt til:

		Pr. år	Pr. hefte
Statistisk ukehefte (SU)	kr	520	35
Statistisk månedshefte (SM)	kr	415	55
Månedstatistikk over utenrikshandelen (MU)	kr	300	35
Bank- og kredittstatistikk. Aktuelle tall (BK)	kr	440	35
Økonomiske analyser (ØA)	kr	310	50 ²
Regionalstatistikk (RS)	kr	425 ¹	-
Byggearealstatistikk, kvartalspublikasjon (NOS)	kr	200	55
Olje- og gassvirksomhet, kvartalspublikasjon (NOS)	kr	210	55
Samfunnsspeilet (SP)	kr	125	45
Byggekostnadsindeks (BKI)	kr	220	-
Konsumprisindeks og prisindeks for førstegangsomsetning innenlands (KPI)	kr	230	-

¹ Perm kr 50,- kommer ev. i tillegg.

² Nr. 1 kr 60,-

SSB tilbyr nå SSB-DATA on-line. Nærmere informasjon kan fås ved å henvende seg til Anders Grøndahl, Kongsvinger, tlf. 066-85268 eller Jon Erik Lindberg, Oslo, tlf. 02-864700.

SYSTEMATISK OVERSIKT OVER EMNEGRUPPENE

0	GENERELLE EMNER	32	Arbeidskraft
00	Generelle emner, nasjonalt	33	Lønn
01	Generelle emner, regionalt	34	Personlig inntekt og formue
09	Andre generelle emner	35	Personlig forbruk
		36	Boliger og boforhold
		39	Andre sosioøkonomiske emner
1	NATURRESSURSER OG NATURLJØ	4	NÆRINGSØKONOMISKE EMNER
10	Ressurs- og miljøregnskap og andre generelle ressurs- og miljøemner	40	Generelle næringsøkonomiske emner
11	Areal	41	Jordbruk, skogbruk, jakt, fiske og fangst
12	Energi	42	Oljeutvinning, bergverksdrift, industri og kraftforsyning
13	Luft	43	Bygge- og anleggsvirksomhet
14	Vann	44	Utenrikshandel
15	Mineraler	45	Varehandel
16	Skog og planteliv	46	Samferdsel og reiseliv
17	Dyreliv	47	Tjenesteyting
18	Naturmiljø - levekår og økonomi	49	Andre næringsøkonomiske emner
19	Andre ressurs- og miljøemner		
2	SOSIODEMOGRAFISKE EMNER	5	SAMFUNNSØKONOMISKE EMNER
20	Generelle sosiodemografiske emner	50	Nasjonalregnskap og andre generelle samfunnsøkonomiske emner
21	Befolkning	51	Offentlig forvaltning
22	Helseforhold og helsestjeneste	52	Finansinstitusjoner, penger og kreditt
23	Utdanning og skolevesen	53	Konjunkturer
24	Kulturelle forhold, generell tidsbruk, ferie og fritid	59	Andre samfunnsøkonomiske emner
25	Sosiale forhold og sosialvesen		
26	Rettsforhold og rettsvesen	6	SAMFUNNSORGANISATORISKE EMNER
27	Levekår ellers	60	Generelle samfunnsorganisasatoriske emner
29	Andre sosiodemografiske emner	61	Administrative emner
3	SOSIOØKONOMISKE EMNER	62	Politiske emner
30	Generelle sosioøkonomiske emner	69	Andre samfunnsorganisasatoriske emner
31	Folketellinger		

STANDARDTEGN

Tall kan ikke forekomme	.	Mindre enn 0,5 av den brukte enheten	0
Oppgave mangler	..	Foreløpige tall	*
Oppgave mangler foreløpig	...	Brudd i den loddrette serien	-
Tall kan ikke offentliggjøres	:	Brudd i den vannrette serien	
Null	-		

HASTEBLAD

Returadresse:
Statistisk sentralbyrå
Salg- og abonnementservice
Postboks 8131 Dep.
N-0033 OSLO

Statistisk ukehefte

Utgis av Statistisk sentralbyrå.

Ansvarlig redaktør er Svein Longva.

Prisen for årsabonnement er kr 520,- pr. år,
kr 35,- pr. hefte.

Forespørsler om abonnement kan rettes til
Statistisk sentralbyrå, Salg- og abonnementservice.

Tlf.: (02) 86 49 63/ 64/ 65

Telefax: (02) 86 49 76

Statistisk sentralbyrå

Postboks 8131 Dep.

N-0033 Oslo

Tlf. (02) 86 45 00

Trykk: Statistisk sentralbyrå, Oslo

ISSN 0550-0567