

Statistisk ukehefte



STATISTISK SENTRALBYRÅ

Oslo: Postboks 8131 Dep
0033 Oslo 1
Tlf. (02) *86 45 00

Kongsvinger:
Postuttak
2201 Kongsvinger
Tlf. (066) *85 000

Nr. 36/92

2. september 1992

INNHOLD

Emne	Side
21 Fødte, 2. kvartal 1992	1
22 Steriliseringer, 1991	2
22 Sykehuspasientene, 1991	5
25 Institusjoner for barn og ungdom, 1991	11
41 Jordarbeiding og gjødsling	16
42 Elektrisk kraft. Produksjon og forbruk, juli 1992	21
43 Byggevirksomheten, juli 1992	23
43 Ordrestatistikk for bygge- og anleggsvirksomhet, 1. kvartal 1992	27
43 Ordrestatistikk for ferdighusindustrien, 1. kvartal 1992	30
44 Utenrikshandelen med varer, januar - juli 1992	31
46 Hoteller og andre overnattingsbedrifter. Overnattings- statistikk, juni 1992	35
46 Veitrafikkulykker med personskaade, 1. halvår 1992	42
50 Utenriksregnskap, januar-mai 1992	45
51 Skatteregnskap. Innbetalt og fordelt skatt, januar - juli 1992	51
62 Kommunale og fylkeskommunale utvalg. Medlemmer, 1991-95	53
Publikasjoner utsendt i juli 1992	60
Publikasjoner under utsending i august 1992	62
Statistikk som ventes publisert i kommende uke	63

(SU nr. 36,1992)

Fødte i 2. kvartal 1992

I 2. kvartal 1992 ble det født vel 15 600 barn i Norge, ifølge foreløpige tall fra Statistisk sentralbyrå. Dette er nærmere 300 færre enn i samme kvartal året før.

Nedgangen i fødselstallet var størst i Sør-Trøndelag, Buskerud og Akershus. I 6 fylker økte tallet på fødte noe, mest i Oslo, Rogaland og Finnmark.

Tall for dødsfall og flyttinger i 2. kvartal foreligger ikke ennå. Dette skyldes ufullstendig (forsinket) datagrunnlag som følge av en omlegging av Det sentrale personregister. Av samme grunn kan det heller ikke gis tall for folkemengde 1. juli 1992.

Tabell 1. Folkemengde 1. januar og 1. april 1992. Foreløpige fødselstall for 2. kvartal og hittil i år. Fylke

Fylke	Folke- mengde 1.4. 1992 1)	Fødte i 2. kvartal	Folke- mengde 1.1. 1992 (Endelige tall)	Fødte hittil i 1992
Hele landet	4 278 446	15 629	4 273 634	30 985
01 Østfold	238 292	738	238 311	1 534
02 Akershus	421 767	1 581	421 440	3 089
03 Oslo	469 318	1 929	467 441	3 788
04 Hedmark	187 384	572	187 439	1 135
05 Oppland	182 436	548	182 546	1 104
06 Buskerud	225 683	690	225 656	1 381
07 Vestfold	199 763	652	199 547	1 326
08 Telemark	163 011	535	162 955	1 023
09 Aust-Agder	97 892	301	97 750	616
10 Vest-Agder	146 227	559	145 951	1 141
11 Rogaland	342 979	1 490	341 824	2 981
12 Hordaland	414 530	1 710	414 058	3 215
14 Sogn og Fjordane .	106 818	397	106 813	785
15 Møre og Romsdal ..	238 564	818	238 678	1 597
16 Sør-Trøndelag	252 987	901	252 781	1 854
17 Nord-Trøndelag ...	127 388	418	127 464	858
18 Nordland	240 000	853	239 837	1 725
19 Troms	148 125	591	147 968	1 180
20 Finnmark	75 282	346	75 175	653

1) Tallene er korrigert for endringer i 1. kvartal som ikke var kommet med ved forrige framregning.

(SU nr. 36, 1992)

STERILISERINGER I 1991

I 1991 ble det i alt utført 8 237 steriliseringer i Norge, viser tall fra Statistisk sentralbyrå.

Av steriliseringene ble 2 380 utført på menn og 5 857 på kvinner.

Tallet på steriliseringer var i overkant av 10 000 i 1985 og sank deretter hvert år fram til 1988. Nedgangen i denne perioden var på i alt 20 prosent. De tre siste årene har tallet på utførte steriliseringer vært mellom 8 000 og 8 500 pr. år.

I 1991 ble 89 prosent av steriliseringene av menn utført uten innleggelse på sykehus mot 58 prosent for kvinner. I 1984 ble bare 10 prosent av steriliseringene av kvinner utført uten sykehusinnleggelse.

De siste årene har ca 25 prosent av alle steriliser-

inger vært utført på menn. I 1991 var denne andelen økt til 29 prosent.

Det er store fylkesvise forskjeller i utførte steriliseringer for menn og kvinner. I Vestfold ble det i 1991 sterilisert flere menn enn kvinner, og i Telemark var det omtrent like mange menn og kvinner som ble sterilisert. I Troms og Finnmark ble svært få menn sterilisert, bare 8 prosent av alle som ble sterilisert i 1991 var menn.

Steriliseringer utføres i henhold til lov av 3. juni 1977. Personer som har fylt 25 år kan selv begjære sterilisering. Personer under 25 år kan bli sterilisert under visse vilkår, f.eks. ved arvelige sykdommer, fare for kvinnens helse ved fødsel osv. Personer under 18 år kan steriliseres bare når tungtveiende grunner er til stede.

Tabell 1. Utførte steriliseringer blant menn og kvinner i ulike aldre

	Alder. År									Uopp- gitt
	Alle aldere	-19	20- 24	25- 29	30- 34	35- 39	40- 44	45- 49	50-	
Antall										
Menn										
1984	2146	1	1	150	542	750	440	185	72	5
1985	2525	-	4	158	625	933	566	169	67	3
1986	2505	-	3	155	603	899	573	201	65	5
1987	1977	1	3	98	445	729	454	164	67	16
1988	2114	1	3	118	488	738	548	155	58	5
1989	2177	1	3	91	471	776	570	200	55	10
1990	2070	-	4	92	446	733	542	183	64	6
1991	2380	-	1	91	470	845	639	239	82	13
Kvinner										
1984	7664	10	42	667	1840	3015	1806	258	21	5
1985	7490	13	55	677	1772	2801	1794	266	9	103
1986	6691	6	52	534	1715	2417	1698	259	5	5
1987	7157	5	46	577	1719	2600	1875	315	10	10
1988	5809	7	36	442	1424	2150	1511	225	11	3
1989	6295	7	44	473	1540	2273	1605	330	14	9
1990	6166	14	40	450	1432	2245	1618	347	13	7
1991	5857	4	29	441	1337	2153	1533	335	14	11

Tabell 2. Utførte steriliseringer etter alder og kjønn. Behandlingsfylke. 1991

Kjønn og fylke	Alder. År									
	Alle aldere	15- 19	20- 24	25- 29	30- 34	35- 39	40- 44	45- 49	50- 54	Uopp- gitt
Menn										
Hele landet	2380	-	1	91	470	845	639	239	82	13
Østfold	110	-	-	9	26	42	19	11	1	2
Akershus	140	-	-	2	36	51	38	13	-	-
Oslo	135	-	-	3	20	48	32	20	11	1
Hedmark	97	-	-	3	16	31	27	13	6	1
Oppland	131	-	-	2	23	37	44	17	8	-
Buskerud	125	-	-	4	27	43	33	13	3	2
Vestfold	242	-	1	16	56	80	60	19	10	-
Telemark	205	-	-	7	45	70	58	14	10	1
Aust-Agder	74	-	-	5	12	29	16	9	3	-
Vest-Agder	180	-	-	9	38	53	59	16	4	1
Rogaland	277	-	-	11	54	112	70	24	4	2
Hordaland	260	-	-	5	51	96	80	21	6	1
Sogn og Fjordane ...	27	-	-	1	5	6	7	7	-	1
Møre og Romsdal	121	-	-	4	18	48	33	12	6	-
Sør-Trøndelag	69	-	-	4	13	33	10	8	1	-
Nord-Trøndelag	59	-	-	2	12	20	16	4	4	1
Nordland	108	-	-	3	15	42	27	16	5	-
Troms	10	-	-	-	2	2	6	-	-	-
Finnmark	10	-	-	1	1	2	4	2	-	-
Kvinner										
Hele landet	5857	4	29	441	1337	2153	1533	335	14	11
Østfold	239	2	1	21	61	75	57	21	-	1
Akershus	586	1	2	40	137	227	144	31	4	-
Oslo	556	1	5	41	145	186	143	34	1	-
Hedmark	282	-	6	17	58	99	89	9	-	4
Oppland	269	-	-	19	51	111	75	13	-	-
Buskerud	260	-	1	30	66	99	58	5	-	1
Vestfold	142	-	1	15	45	48	29	4	-	-
Telemark	242	-	1	24	62	83	60	12	-	-
Aust-Agder	163	-	1	11	41	58	45	6	1	-
Vest-Agder	366	-	1	28	64	155	91	24	1	2
Rogaland	452	-	3	36	109	166	120	16	1	1
Hordaland	384	-	-	25	93	124	118	21	1	2
Sogn og Fjordane ...	89	-	-	3	18	42	22	4	-	-
Møre og Romsdal	540	-	3	23	112	197	155	48	2	-
Sør-Trøndelag	276	-	1	32	63	99	66	15	-	-
Nord-Trøndelag	294	-	1	20	71	122	59	20	1	-
Nordland	473	-	-	42	100	168	124	38	1	-
Troms	166	-	1	9	31	64	50	10	1	-
Finnmark	78	-	1	5	10	30	28	4	-	-

Tabell 3. Utførte steriliseringer etter behandlingsform og kjønn. Behandlingsfylke. 1991

Kjønn og fylke	I alt	Innlagt i sykehus	Poli-klinisk	Godkjent legekantor	Uoppgitt
Menn					
Hele landet	2 380	91	1 895	220	174
Østfold	110	-	110	-	-
Akershus	140	5	135	-	-
Oslo	135	1	115	9	10
Hedmark	97	-	87	-	10
Oppland	131	-	69	-	62
Buskerud	125	77	45	-	3
Vestfold	242	1	241	-	-
Telemark	205	-	117	88	-
Aust-Agder	74	-	17	57	-
Vest-Agder	180	1	90	53	36
Rogaland	277	-	271	-	6
Hordaland	260	-	239	12	9
Sogn og Fjordane ...	27	1	26	-	-
Møre og Romsdal	121	1	119	1	-
Sør-Trøndelag	69	1	68	-	-
Nord-Trøndelag	59	-	59	-	-
Nordland	108	3	67	-	38
Troms	10	-	10	-	-
Finmark	10	-	10	-	-
Kvinner					
Hele landet	5 857	2 261	3 379	2	215
Østfold	239	62	172	-	5
Akershus	586	122	463	1	-
Oslo	556	297	240	-	19
Hedmark	282	173	109	-	-
Oppland	269	114	153	1	1
Buskerud	260	74	181	-	5
Vestfold	142	128	14	-	-
Telemark	242	238	4	-	-
Aust-Agder	163	46	117	-	-
Vest-Agder	366	143	223	-	-
Rogaland	452	75	300	-	77
Hordaland	384	99	264	-	21
Sogn og Fjordane ...	89	70	19	-	-
Møre og Romsdal	540	154	386	-	-
Sør-Trøndelag	276	87	169	-	20
Nord-Trøndelag	294	74	220	-	-
Nordland	473	166	276	-	31
Troms	166	134	32	-	-
Finmark	78	5	37	-	36

(SU nr. 36, 1992)

Sykehuspasientene 1991

Rundt 85 prosent av befolkningen blir behandlet innenfor eget bostedsfylke, og de som flyttes til andre fylker er oftest menn. Flertallet av pasientene er imidlertid kvinner. Oppholdene varer gjennomgående lengst for kvinnene og de eldre pasientene. Hjerter- og karsykdommer og kreft er de vanligste diagnosene. Dette viser tall fra Statistisk sentralbyrå for 1991, men endringene fra tidligere år er små.

Kvinneflertall på sykehusene

Det ble skrevet ut i underkant av 630 000 pasienter fra norske sykehus i 1991. Dagpasienter og psykiatriske pasienter er da ikke tatt med. Flertallet av pasientene er kvinner (56 prosent). Dette skyldes hovedsaklig at kvinner i fødedyktig alder oftere legges inn på sykehusene enn menn, blant annet på grunn av fødsler og at det er flere eldre kvinner enn eldre menn i befolkningen. Ser vi på de ulike aldersgruppene, blir bildet noe annerledes: Menn over 50 år og gutter under 10 år kommer oftere på sykehus enn kvinner og jenter i samme alder. Mer enn hver tredje pasient (36 prosent) som skrives ut er over 65 år.

Pasientene flyttes lite over fylkesgrensene

Folk får som oftest tilbud om sykehusbehandling der de bor. 86 prosent av pasientene behandles innenfor sitt bostedsfylke. Barn mellom 10 og 20 år og 40- og 50-åringene er de som oftest er gjestepasienter. Menn, særlig yngre, blir oftere behandlet utenfor eget bostedsfylke enn kvinner.

Akershus og Finnmark "eksporterer" mest

Akershus og Finnmark peker seg ut som fylker med størst gjestepasientutveksling. Akershus sender en tredjedel av sine pasienter ut av fylket, Finnmark en fjerdedel. Akershuspasientene behandles ofte på Oslo-sykehus, mens finnmarkingene blir overflyttet til Tromsø for behandling.

Flest mannlige hjertepasienter og kvinnelige kreftpasienter

Diagnosen "sykdommer i sirkulasjonsorganene" (hjerter-/karsykdommer) forekommer oftest i sykehusjournalene. På andre plass følger svulster. På tredje plass kommer skader og forgiftninger og på fjerde sykdommer i muskel- og skjellettsystemet. Fødsler er da holdt utenfor. Menn legges oftest inn på grunn av hjerter- og karsykdommer, mens hyppigste innleggelsesårsak for kvinner er kreft. Ser vi bort fra ulike hjertelidelser og kreftformer, er lårhalsbrudd den enkelt-diagnosen som oftest gjelder for de eldste. Av hyppig forekommende enkeltdiagnoser med over 10 000 tilfeller i året kan nevnes angina pectoris, akutt hjerteinfarkt, rygg sykdommer, lungebetennelse/ influensa og abort.

Lange liggetider for syke nyfødte og pasienter med hudlidelser

Pasienter med kreft eller hjerter- og karlidelser opptar over en tredjedel av den totale liggetiden. Varigheten av sykehusopphold er imidlertid lengst for pasienter med sykdommer i hud- og underhud - 9,4 dager for menn og 11,7 for kvinner. Gjennomsnittlig liggetid for alle typer opphold er til sammenligning 6,9 dager. Spedbarn som krever sykehusbehandling umiddelbart etter fødselen ligger øverst med 11 og 12 dager pr. opphold for hhv gutter og jenter. Liggetiden blir generelt lavere for nesten alle typer opphold.

Halvparten av sengekapasiteten benyttes av eldre over 65 år

Tiden som tilbringes på sykehuset blir lengre jo eldre pasientene er - og kjønnsforskjellene øker med økende alder. Pasienter over 65 år står for halvparten av den samlede tid alle pasientene tilbringer på sykehus i året. Kvinner ligger gjennomgående lenger enn menn. Kvinner over 80 år har de lengste sykehusoppholdene med en gjennomsnittlig liggetid på 11,3 dager, mens tilsvarende tall for menn i samme aldersgruppe er 9,6.

Figur 1. Utskrivninger av menn og kvinner pr. 1000 innbyggere, etter alder

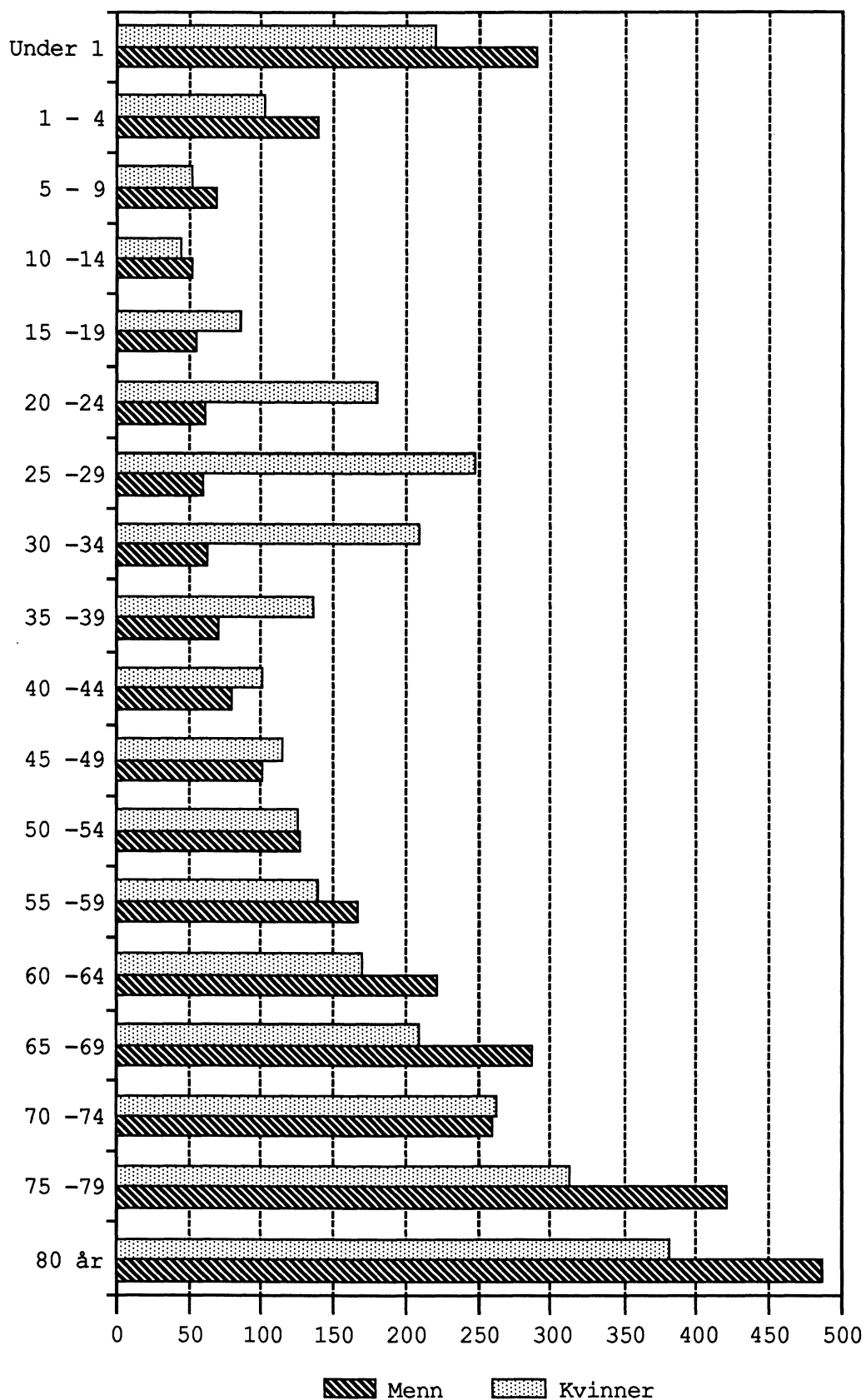

Figur 2. Liggedager pr. utskrivning for menn og kvinner, etter alder

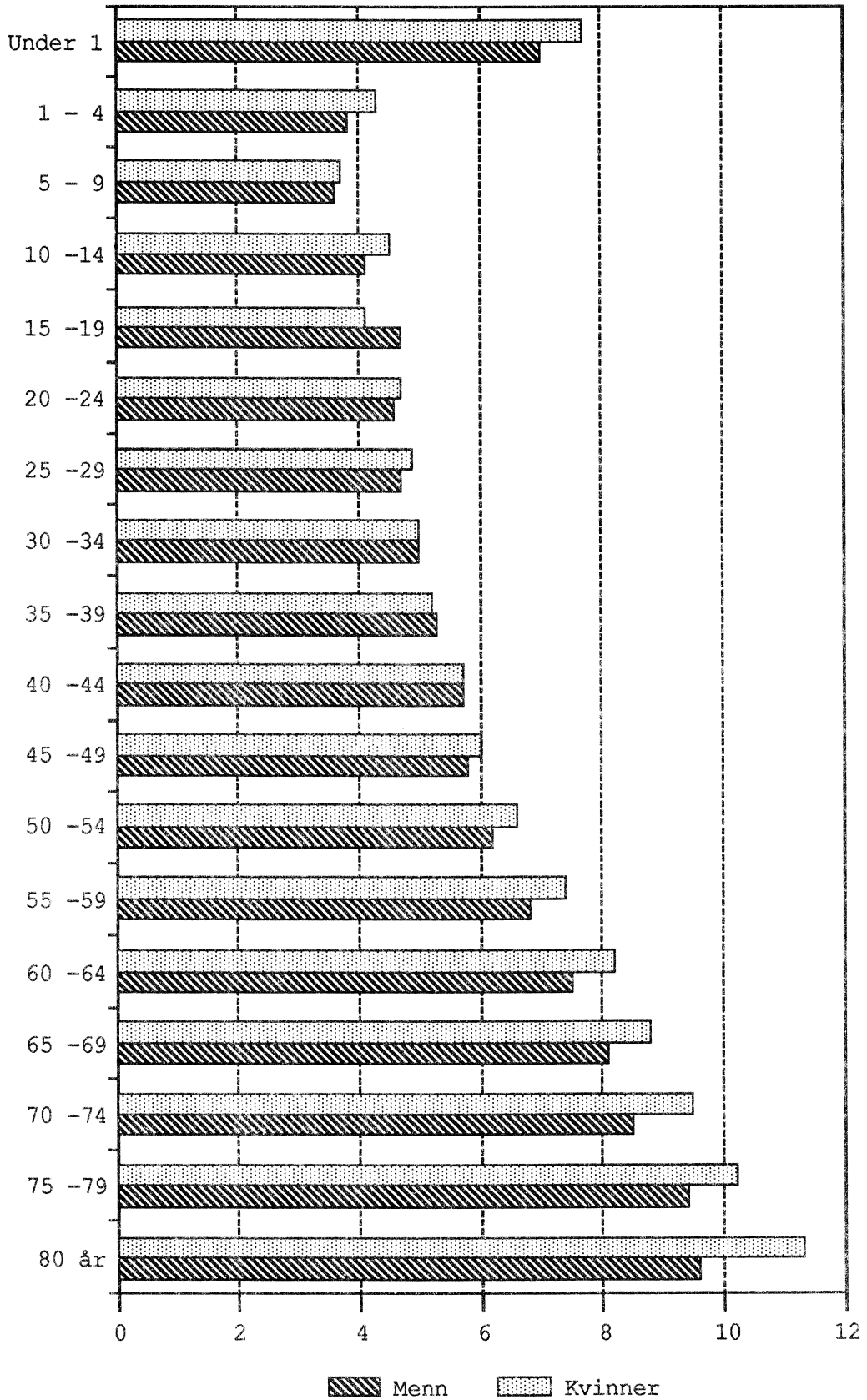

Figur 3. Andel utskrivninger av menn og kvinner fra sykehus utenfor bostedsfylket. Prosent. Fylke

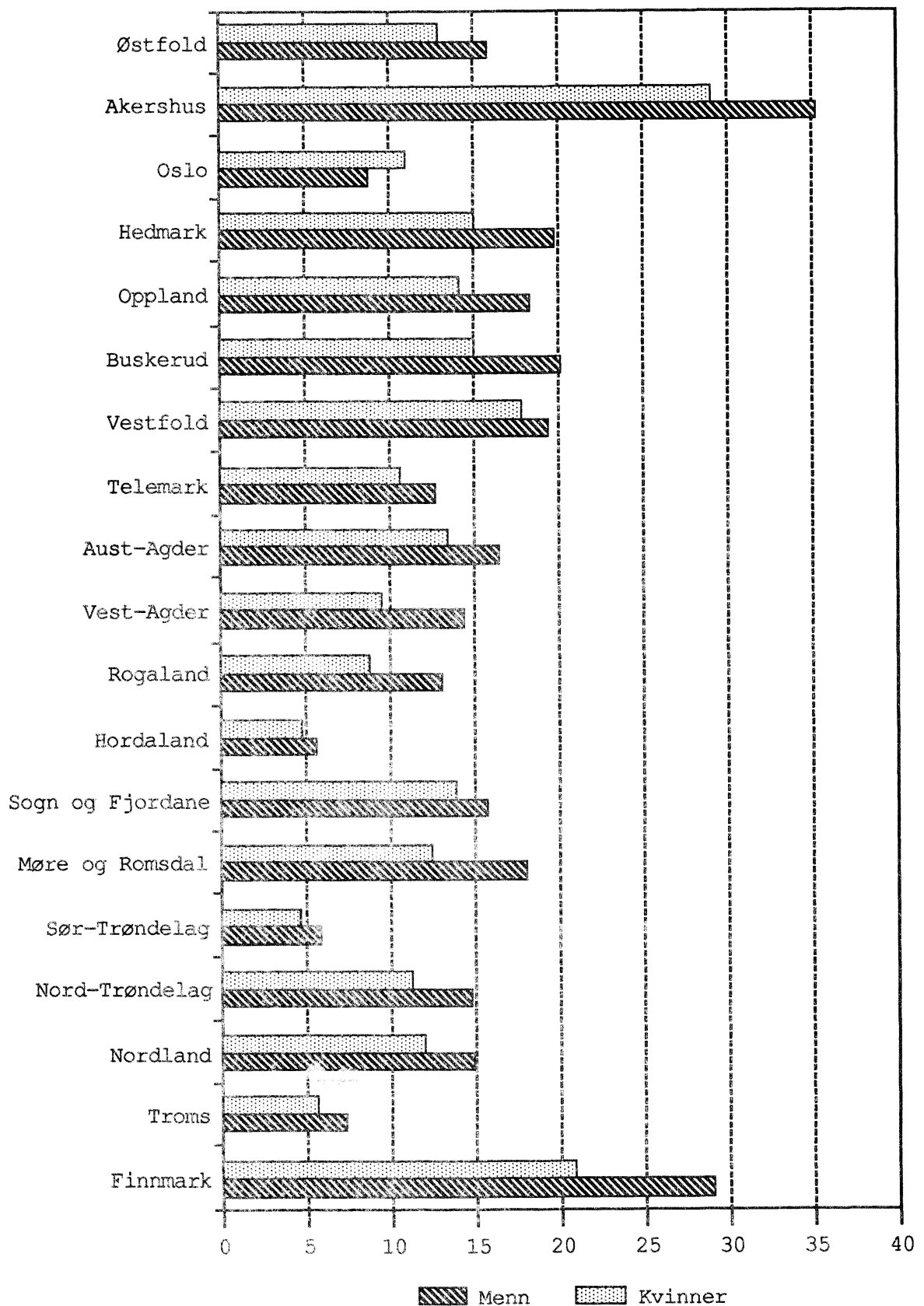

Utskrivninger pr. 1000 innbyggere etter alder og diagnose. 1991

Diagnose	I alt	Alder						
		0-9	10-19	20-39	40-59	60-69	70-79	80+
HELE LANDET	147,8	107,5	59,8	127,0	114,4	220,9	327,3	416,4
001-139 INFEKSIØSE OG PARASITTÆRE SYKD. ..	2,5	5,8	2,0	1,6	1,4	2,3	3,8	5,5
140-239 SVULSTER	17,6	3,1	2,4	5,5	20,1	43,8	58,7	53,9
240-279 INDRESEKR. SYKD., ERNÆRINGS- OG STOFFSKIFTESYKD.	2,6	1,4	1,7	1,7	2,5	3,8	5,8	7,2
280-289 SYKD. I BLODET OG DE BLODDANNENDE ORGANER	0,8	1,0	0,5	0,3	0,4	0,8	2,0	5,5
320-389 SYKD. I NERVESYSTEMET OG SANSEORG.	6,6	7,7	3,0	3,1	4,9	8,7	16,6	28,2
320-349 Sykd. i sentralnervesystemet ...	2,1	3,0	1,4	1,4	1,9	2,6	3,6	2,6
350-359 Sykd. i det perifere nervesystem	0,5	0,2	0,2	0,3	0,7	1,1	1,2	1,0
360-379 Sykd. i øyet og øyets omgivelser	3,2	2,1	0,9	0,9	1,6	4,3	11,4	24,2
380-389 Sykd. i øre og proc. mastoideus	0,8	2,5	0,6	0,4	0,7	0,6	0,4	0,3
390-459 SYKD. I SIRKULASJONSORGANENE	21,1	0,6	0,5	2,5	17,9	58,9	87,1	104,9
410-414 Ischemisk hjertesykdom	9,2	-	-	0,4	8,9	30,4	37,2	34,7
430-438 Cerebrovaskulære sykdommer	3,2	0,1	0,1	0,3	1,8	6,9	14,5	23,4
390-405, 415-429, 440-459, Andre sykd. i sirkulasjonsorg. .	8,8	0,5	0,5	1,8	7,2	21,6	35,5	46,8
460-519 SYKDOMMER I ÅNDEDRETTSGRANENE ...	10,4	25,0	6,2	4,0	4,8	13,7	22,6	28,5
460-478 Sykd. i de øvre luftveier	4,1	16,8	4,5	2,3	1,5	1,3	1,3	1,6
480-487 Lungebetennelse og influensa ... Kronisk obstruktiv lungesykd. og beslektede tilstander	2,5	3,3	0,5	0,6	1,1	3,4	8,0	17,6
490-496 Andre sykd. i åndedrettsorganene	0,6	4,7	0,2	0,4	0,5	1,0	1,6	1,6
520-579 SYKD. I FORDØYELSESGRANENE	10,0	5,6	4,5	6,1	9,1	16,1	25,0	35,6
Sykd. i spiserøret, magesekken og tolvfingertarmen	1,6	0,3	0,2	0,7	1,6	2,9	4,9	7,6
540-543 Blindtarmbetennelse	1,1	0,5	2,5	1,4	0,7	0,5	0,5	0,4
550-553 Bukbrokk	1,7	2,5	0,2	0,4	1,4	3,5	4,9	4,6
Sykd. i leveren, galleveiene og bukspyttkjertelen	2,8	0,5	0,3	1,4	2,9	5,2	8,6	12,7
520-529, 555-569 Andre sykd. i fordøyelsesorg. .	2,9	1,7	1,4	2,3	2,6	4,0	6,0	10,3
580-629 SYKD. I URIN- OG KJØNNSGRANENE ..	9,2	3,3	2,8	7,7	9,7	14,8	21,5	21,2
580-599 Sykd. i urinorganene	3,4	2,4	1,0	2,0	3,2	6,1	8,7	10,7
600 Prostatahyperplasi	1,3	-	-	-	0,3	3,8	7,5	7,2
601-608 Andre sykd. i mannl. kjønnsorg.	0,6	0,9	0,8	0,4	0,5	0,9	0,8	0,6
610-613 Sykd. i brystkjertelen	0,5	0,0	0,1	0,4	1,0	0,7	0,5	0,4
614-629 Betennelse og andre sykd. i de kvinnelige kjønnsorganer	3,4	0,1	0,9	4,9	4,7	3,3	4,0	2,4
630-676 SYKD. I SVANGERSKAP, UNDER FØDSEL OG I BÅRSELSENG	18,1	-	5,5	55,9	1,7	-	-	-
630-639 Svangerskap som ender med abort Normal fødsel o.a. indikasjoner for behandling under svanger- skap, fødsel og forløsning	2,5	-	1,4	7,2	0,6	-	-	-
650-659 Komplikasjoner i tilknytning til svangerskap og fødsel mv. ..	11,7	-	3,0	36,6	0,8	-	-	-
640-648, 660-676 til svangerskap og fødsel mv. ..	3,9	-	1,1	12,1	0,3	-	-	-
680-709 SYKD. I HUD OG UNDERHUD	1,3	1,4	0,7	1,3	1,1	1,4	2,0	3,3
710-739 SYKD. I SKJELETT-MUSKELSYSTEMET OG BINDEVEVET	10,2	1,6	3,8	7,3	13,7	19,2	23,0	15,9
710-719 Leddsykd. og beslektede sykd. ...	5,2	1,0	2,1	2,7	5,3	11,9	16,3	9,5
720-724 Ryggsykdommer	2,7	0,1	0,4	3,0	5,2	3,5	2,2	1,5
725-739 Andre sykd. i skjelett-muskel- systemet og bindevevet	2,4	0,5	1,4	1,6	3,2	3,9	4,5	5,0
740-759 MEDFØDTE MISDANNELSER	2,5	12,1	2,6	1,0	0,7	0,6	0,7	0,7
760-779 VISSE TILSTANDER MED BEGYNNELSE I DEN PERINATALE PERIODEN	1,9	14,4	-	-	-	-	-	-
780-799 SYMPTOMER OG UBESTEMTE TILSTANDER	7,7	6,8	4,5	5,0	7,3	10,4	15,4	22,1
800-999 SKADER OG FORGIFTNINGER	15,3	9,1	13,4	12,7	11,2	15,6	27,8	63,2
ANDRE ÅRSAKER TIL SYKEHUSOPPHOLD .	6,9	4,8	3,4	8,8	5,8	6,7	8,9	13,1
UOPPGITT ÅRSAK TIL SYKEHUSOPPHOLD	3,2	3,9	2,1	2,6	2,1	4,0	6,4	7,7

Utskrivninger og liggedager etter kjønn og diagnose.

Diagnose	Utskrivninger			Liggedager		
	Begge kjønn	Menn	Kvinner	Begge kjønn	Menn	Kvinner
I alt	629957	274579	355378	4363726	1872296	2491430
001-139 INFEKSIØSE OG PARASITTERE SYKD. ..	10770	5650	5120	70213	34933	35280
140-239 SVULSTER	75017	35016	40001	659400	312655	346745
240-279 INDRESEKR. SYKD., ERNÆRINGS- OG STOFFSKIFTESYKD.	10976	4830	6146	79612	34813	44799
280-289 SYKD. I BLODET OG DE BLODDANNENDE ORGANER	3500	1649	1851	21011	9371	11640
320-389 SYKD. I NERVESYSTEMET OG SANSEORG.	28080	12801	15279	159957	74153	85804
320-349 Sykd. i sentralnervesystemet ...	8783	4499	4284	71665	35580	36085
350-359 Sykd. i det perifere nervesystem	2312	1074	1238	16899	7893	9006
360-379 Sykd. i øyet og øyets omgivelser	13696	5459	8237	59142	24605	34537
380-389 Sykd. i øre og proc. mastoideus	3289	1769	1520	12251	6075	6176
390-459 SYKD. I SIRKULASJONSORGANENE	90011	52740	37271	781262	426138	355124
410-414 Ischemisk hjertesykdom	39005	25717	13288	246732	156496	90236
430-438 Cerebrovaskulære sykdommer	13440	6866	6574	244773	113826	130947
390-405, 415-429, 440-459, Andre sykd. i sirkulasjonsorg. .	37566	20157	17409	289757	155816	133941
460-519 SYKDOMMER I ÅNDEDRETTSORGANENE ...	44486	24971	19515	271687	147547	124140
460-478 Sykd. i de øvre luftveier	17329	9818	7511	51867	27813	24054
480-487 Lungebetennelse og influensa ...	10677	5927	4750	89124	48212	40912
490-496 Kronisk obstruktiv lungesykd. og beslektede tilstander	14112	7662	6450	110009	58068	51941
500-519 Andre sykd. i åndedrettsorganene	2368	1564	804	20687	13454	7233
520-579 SYKD. I FORDØYELSESORGANENE	42666	22820	19846	255153	124567	130586
530-537 Sykd. i spiserøret, magesekken og tolvfingertarmen	6701	3785	2916	41153	21754	19399
540-543 Blindtarmbetennelse	4536	2528	2008	17092	9433	7659
550-553 Bukbrokk	7039	5425	1614	25596	17518	8078
570-579 Sykd. i leveren, galleveiene og bukspyttkjertelen	11890	5254	6636	88469	39037	49432
520-529, 555-569 Andre sykd. i fordøyelsesorg. .	12500	5828	6672	82843	36825	46018
580-629 SYKD. I URIN- OG KJØNNNSORGANENE ..	39134	16256	22878	202382	87496	114886
580-599 Sykd. i urinorganene	14543	8048	6495	87057	47318	39739
600 Prostatahyperplasi	5394	5394	-	32958	32958	-
601-608 Andre sykd. i mannl. kjønnsorg.	2725	2725	.	6963	696	.
610-613 Sykd. i brystkjertelen	2033	89	.	9652	25	.
614-629 Betennelse og andre sykd. i de kvinnelige kjønnsorganer	14439	-	14439	65752	-	65752
630-676 SYKD. I SVANGERSKAP, UNDER FØDSEL OG I BARSELSENG	76992	.	76992	3968	.	396871
630-639 Svangerskap som ender med abort	10672	.	10672	177	.	17744
650-659 Normal fødsel o.a. indikasjoner for behandling under svangerskap, fødsel og forløsning	49724	.	49724	2794	.	279486
640-648, 660-676 Komplikasjoner i tilknytning til svangerskap og fødsel mv. ..	16596	.	16596	996	.-	99641
680-709 SYKD. I HUD OG UNDERHUD	5574	2683	2891	59054	25313	33741
710-739 SYKD. I SKJELETT-MUSKELSYSTEMET OG BINDEVEVET	43466	18308	25158	402467	144689	257778
710-719 Leddsykdommer og beslektede sykdommer	21945	7866	14079	237433	68337	169096
720-724 Ryggsykdommer	11455	6339	5116	101584	53508	48076
725-739 Andre sykd. i skjelett-muskelsystemet og bindevevet	10066	4103	5963	63450	22844	40606
740-759 MEDFØDTE MISDANNELSER	10674	5724	4950	58781	29224	29557
760-779 VISSE TILSTANDER MED BEGYNNELSE I DEN PERINATALE PERIODEN	7889	4559	3330	89940	49521	40419
780-799 SYMPTOMER OG UBESTEMTE TILSTANDER	32617	15690	16927	133534	61620	71914
800-999 SKADER OG FORGIFTNINGER	65315	33806	31509	455621	195466	260155
ANDRE ÅRSAKER TIL SYKEHUSOPPHOLD .	29239	10751	18488	135946	51590	84356
UOPPGITT ÅRSAK TIL SYKEHUSOPPHOLD	13551	6325	7226	130835	63200	67635

(SU nr. 36, 1992)

INSTITUSJONER FOR BARN OG UNGDOM I 1991

Det var i 1991 i alt registrert 146 institusjoner for barn og ungdom med til sammen 1 409 plasser. Institusjonene fordelte seg slik: 41 barnehjem, 45 ungdomshjem, 15 kombinerte barne- og ungdomshjem, 6 mødre hjem, 22 barne- og ungdomspsykiatriske behandlingshjem (medregnet avdelinger for barn og ungdom i psykiatriske sykehus) og 17 andre institusjoner for barn og ungdom. Barnehjem og ungdomshjem utgjør vel to tredeler (69 prosent) av alle institusjonene for barn og ungdom.

71 prosent av institusjonene eies og drives av det offentlige, og langt de fleste av disse - 85 prosent - har fylkeskommunene ansvar for. Den resterende del av institusjonene - 29 prosent - eies av private, organisasjoner og stiftelser. Nær halvparten (46 prosent) av barnehjemmene, og nær tre av fire ungdomshjem (73 prosent) er fylkeskommunale institusjoner. Det private innslaget er størst når det gjelder barnehjemmene - 47 prosent eies av private.

Ser vi barnehjem, ungdomshjem og kombinerte barne- og ungdomshjem samlet, var det ved årskifte 1991/92 i alt registrert 856 plasser. Barne- og ungdomspsykiatriske behandlingshjem og akutt- og utredningsinstitusjonene for barn og ungdom hadde til sammen 409 plasser. Figuren viser at antall plasser pr. 10 000 barn under 18 år varierer mye fra fylke til fylke.

Plasser i institusjoner for barn og ungdom pr. 10 000 barn under 18 år. Fylke. 1991

Barne- og ungdomshjem

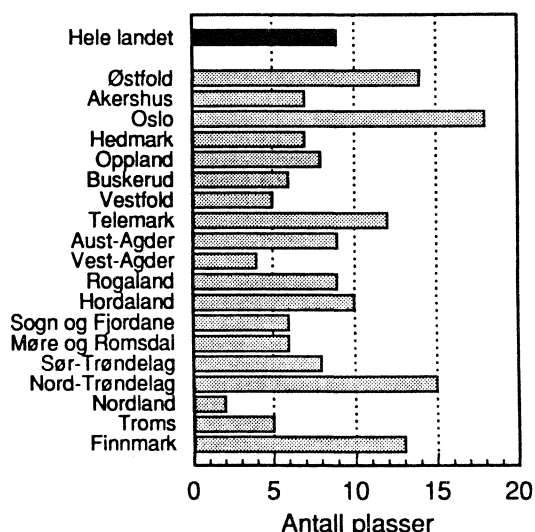
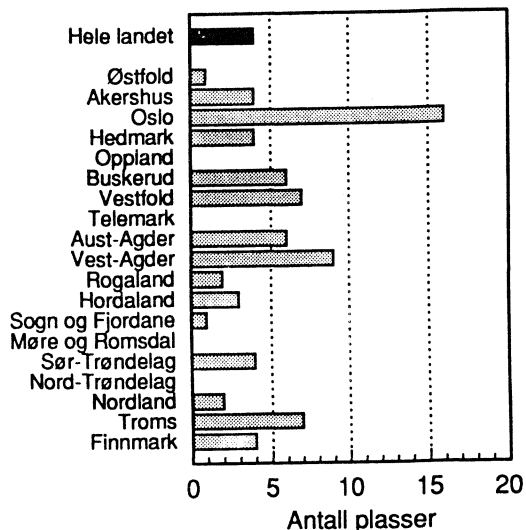
Barne- og ungdomspsyk.
og akutt/utredningsinst.

Det var på landsbasis 9 plasser i barne- og ungdomshjem pr. 10 000 barn under 18 år. Oslo og Nord-Trøndelag har best dekningsgrad med henholdsvis 18 og 15 plasser pr. 10 000 barn. For landet under ett er dekningsgraden i gjennomsnitt 4 plasser pr. 10 000 barn når det gjelder plasser i barne- og ungdomspsykiatriske og akutt/utredningsinstitusjoner. Oslo har her best dekningsgrad med 16 plasser pr. 10 000 barn. Flere fylker er registrert uten slike institusjonsplasser.

Ser vi alle institusjonene under ett var det i 1991, som året før, en overvekt av gutter i barnevernsinstitusjonene (55 prosent). Kjønnfordelingen varierer mellom de ulike institusjonstypene. I de barne- og ungdomspsykiatriske behandlingstinstitusjonene utgjorde guttene 68 prosent av klientellet, det vil si om lag dobbelt så mange gutter som jenter. I barne- og ungdomshjemmene utgjorde guttene 52 prosent av beboerne i januar 1992.

Ser vi barne- og ungdomshjemmene samlet, så kom vel tre av fire (77 prosent) av de som ble innskrevet i 1991 fra foreldrehjemmet. Ni prosent kom fra fosterhjem, og 14 prosent ble innskrevet fra annen institusjon. Nær seks av ti (58 prosent) av de som ble utskrevet fra barne- og ungdomshjemmene kom tilbake til eget hjem. Tallet inkluderer de ungdommene som da etablerte seg i eget hjem i stedet for å flytte tilbake til foreldrehjemmet. Én av fire ble utskrevet til fosterhjem. Langt flere fra barnehjem enn fra ungdomshjem ble utskrevet til fosterhjem, henholdsvis 40 og 9 prosent. Sammenligner vi med tilsvarende tall for 1990, som var 49 og 18 prosent, finner vi at langt færre i 1991 ble utskrevet til fosterhjem. Én av seks (16 prosent) av utskrivningene fra barne- og ungdomshjem var overføringer til annen institusjonsplass. Mønsteret er her det samme som året før.

Nær samtlige (95 prosent) av de som ble innskrevet i barne- og ungdomspsykiatriske behandlingshjem/avdelinger kom fra eget hjem, og tilsvarende andel av utskrivningene - 94 prosent - var til hjemmemiljøet. Få av disse klientene - bare 2 prosent - ble utskrevet til fosterhjem, og 5 prosent ble overført til annen institusjon. Mønsteret er her det samme som året før.

Av de som hadde plass i institusjoner for barn og ungdom pr. 15.januar 1992, hadde seks av ti (61 prosent) bodd der i under ett år, og ni av ti (88 prosent) i under to år. Andelen som hadde en botid på mer enn to år var i 1991 12 prosent mot 19 prosent i 1990.

Det ble i alt utført 2413 årsverk ved de 146 institusjonene for barn og ungdom som sendte inn oppgaver for 1991. Dette gir 16,5 årsverk pr. institusjon og 1,7 årsverk pr. plass. Antall årsverk pr. plass varierer fra institusjonstype til institusjonstype. I barne- og ungdomshjemmene ble det brukt 1,4 årsverk pr. plass. Til sammenligning brukte mødreheimene 0,5 årsverk og de barne- og ungdomspsykiatriske institusjonene 3,01 årsverk pr. plass. I akutt- og utredningsinstitusjonene ble det brukt 2,3 årsverk pr. plass.

Beregninger på bakgrunn av de 146 institusjonene som leverte oppgaver for 1991 viser brutto driftsutgifter på 815 mill. kroner. Kostnadene pr. institusjonsplass varierer mye. En plass i mødreheim kostet vel 190 000 kroner pr. år. Plassene i barne- og ungdomshjem kostet til sammenligning vel 488 000 kroner pr. år. Plassene i akutt/utredningsinstitusjonene og i barne- og ungdomspsykiatrien var dyrest, disse kostet 815 000 kroner og 956 000 kroner pr. år.

Tabell 1. Plasser i institusjoner for barn og ungdom, etter institusjonstype. Fylke. 1991

Fylke	Barnehjem		Ungdomshjem		Barne- og ungdomshjem		Mødrehjem		Barne- og ungdoms-psykiatriske institusjoner		Andre institusjoner	
	Insti- tu- sjoner	Plas- ser	Insti- tu- sjoner	Plas- ser	Insti- tu- sjoner	Plas- ser	Insti- tu- sjoner	Plas- ser	Insti- tu- sjoner	Plas- ser	Insti- tu- sjoner	Plas- ser
Hele landet	41	326	45	388	15	142	6	144	22	258	17	151
Østfold	1	7	4	34	4	33	-	-	1	6	-	-
Akershus	2	18	4	33	2	16	-	-	2	35	1	5
Oslo	8	71	6	52	1	22	4	118	5	84	4	41
Hedmark	1	9	2	20	-	-	-	-	1	10	1	7
Oppland	2	10	1	8	1	14	-	-	-	-	-	-
Buskerud	4	32	-	-	-	-	-	-	2	30	-	-
Vestfold	1	6	1	10	1	6	1	16	-	-	1	30
Telemark	2	20	2	15	1	8	-	-	-	-	-	-
Aust-Agder	1	9	2	13	-	-	-	-	2	15	-	-
Vest-Agder	1	8	-	-	1	8	-	-	2	11	2	21
Rogaland	5	44	4	35	-	-	-	-	-	-	2	17
Hordaland	6	43	5	37	1	16	1	10	3	26	1	3
Sogn og Fjordane	-	-	1	6	2	9	-	-	-	-	1	2
Møre og Romsdal	1	9	2	18	1	10	-	-	-	-	-	-
Sør-Trøndelag ..	2	13	4	31	-	-	-	-	1	16	1	5
Nord-Trøndelag ..	1	6	2	42	-	-	-	-	-	-	-	-
Nordland	1	6	1	8	-	-	-	-	2	14	-	-
Troms	1	6	2	12	-	-	-	-	1	11	2	13
Finnmark	1	9	2	14	-	-	-	-	-	-	1	7

Tabell 2. Beboere i institusjoner for barn og ungdom, etter institusjonstype. Inn- og utskrivninger i løpet av året. 1991

	I alt	Barne- hjem	Ungdoms- hjem	Barne- og ungdoms- hjem	Mødre- hjem	Barne- og ungdoms- psykiatriske institusjoner	Andre insti- tusjoner
Beboere pr. 1.1. 1991 ..	1036	246	273	119	115	190	93
Beboere innskrevet i alt	2652	506	556	175	142	759	514
Fra hjemmet	2096	444	376	131	127	722	296
Fra fosterhjem	149	33	49	29	4	14	20
Fra andre institusjoner	407	29	131	15	11	23	198
Beboere utskrevet i alt	2569	484	505	173	147	760	500
Til hjemmet	1780	240	341	96	135	712	256
Til fosterhjem	364	192	46	57	7	14	48
Til andre institusjoner	425	52	118	20	5	34	196
Beboere pr. 31.12. 1991	1119	268	324	121	110	189	107

Tabell 3. Beboere i institusjoner for barn og ungdom ved utgangen av året, etter institusjonstype, kjønn og alder. 1991

Kjønn og alder	I alt	Barne- hjem	Ungdoms- hjem	Barne- og ungdoms- hjem	Mødre- hjem	Barne- og ungdoms- psykiatriske institusjoner	Andre institus- sjoner
Begge kjønn	1100	266	322	120	73	214	105
- 2 år	111	42	-	-	54	1	14
3 - 6 "	76	47	-	6	16	4	3
7 - 13 "	314	128	17	52	3	96	18
14 - 17 "	485	43	257	56	-	86	43
18 - 21 "	114	6	48	6	-	27	27
Gutter	604	143	166	58	39	145	53
- 2 år	53	19	-	-	27	-	7
3 - 6 "	42	27	-	2	10	2	1
7 - 13 "	211	75	11	32	2	79	12
14 - 17 "	241	17	131	21	-	53	19
18 - 21 "	57	5	24	3	-	11	14
Jenter	496	123	156	62	34	69	52
- 2 år	58	23	-	-	27	1	7
3 - 6 "	34	20	-	4	6	2	2
7 - 13 "	103	53	6	20	1	17	6
14 - 17 "	244	26	126	35	-	33	24
18 - 21 "	57	1	24	3	-	16	13
Uoppgitt	56	-	-	-	46	6	4

Tabell 4. Beboere i institusjoner for barn og ungdom, etter institusjonstype og lengden på oppholdet. 1991

Lengde på oppholdet	I alt	Barne- hjem	Ungdoms- hjem	Barne- og ungdoms- hjem	Mødre- hjem	Barne- og ungdoms- psykiatriske institusjoner	Andre institus- sjoner
Beboere i alt	1156	266	322	120	119	220	109
0 - 3 mnd	279	87	69	18	17	54	34
4 - 6 "	219	52	61	24	19	47	16
7 - 9 "	138	24	31	17	33	22	11
10 - 11 "	67	8	25	7	8	18	1
1 - 2 år	315	63	102	25	40	49	36
3 - 6 "	111	23	28	21	2	27	10
7 - 10 "	13	6	-	3	-	3	1
11 - 15 "	9	1	5	3	-	-	-
16 - 18 "	5	2	1	2	-	-	-
Uoppgitt	-	-	-	-	-	-	-

Tabell 5. Årsverk i institusjoner for barn og ungdom, etter institusjonstype og stilling. 1991

Stilling	I alt	Barne- hjem	Ungdoms- hjem	Barne- og ungdoms- hjem	Mødre hjem	Barne- og ungdoms- psykiatriske institusjoner	Andre institus- sjoner
I alt	2413	466	581	190	67	766	343
Leger/psykiatere.....	36	-	-	1	-	33	2
Psykologer	76	6	8	1	1	49	11
Sykepleiere	115	6	8	3	1	90	7
Hjelpepleiere	68	23	21	8	-	9	7
Fysioterapeuter	6	1	-	-	-	1	4
Ergoterapeuter	17	-	1	-	1	10	5
Barnevernspedagoger	451	107	132	37	18	95	62
Sosionomer	150	21	40	11	12	43	23
Pleiemedhjelpere	34	5	1	-	-	22	6
Miljøarbeidere	709	167	219	74	8	175	66
Aktivitører	19	5	9	-	-	4	1
Vernepleiere	94	6	21	11	1	35	20
Kjøkken og forpleining .	80	14	18	7	3	24	14
Renhold og vedlikehold .	63	7	10	3	3	34	6
Ledere og saksbehandlere	141	28	35	10	5	37	26
Kontorpersonale	97	11	14	8	5	42	17
Andre	261	60	43	17	10	64	67

(SU nr. 36, 1992)

Jordarbeiding og gjødsling

På grunnlag av Landbruksteljing 1979 og 1989, og Utvalsteljing for landbruket 1990 og 1991, har Statistisk sentralbyrå sett på gjødslingspraksis i jordbruket. Oppgavegivarane skulle gi opp kg nitrogen og fosfor som vart tilført i gjennomsnitt pr. dekar til fulldyrka eng og til korn- og oljevekstar til mogning. Det skulle òg svarast på spørsmål i tilknytning til husdyrgjødsel (areal og spreietidspunkt) og jordarbeiding til korn- og oljevekstar til mogning.

Handelsgjødsel til fulldyrka eng

Gjødsling med nitrogen til fulldyrka eng har endra seg noko over tid. Noko fleire bruk tilførte ei midlare mengd med gjødsel (10 - 19 kg nitrogen pr. dekar) i 1990 enn i 1978, samstundes med at færre gjødsla svakare (1 - 9 kg nitrogen pr. dekar).

For fosfor har ein ikkje tal for 1978, men fleire gjødsla svakare i 1990 enn i 1988.

I 1990 skilde Rogaland seg ut der heile 33% av brukarane tilførte mellom 20 - 29 kg nitrogen pr. dekar. I dei nordlegaste fylka med berre ein slått, tilførte ein relativt større del av bruka mellom 1 - 9 kg nitrogen pr. dekar. Dei større bruka tilførte meir nitrogen og meir fosfor pr. dekar enn dei mindre bruka.

Handelsgjødsel til korn- og oljevekstar til mogning

Også gjødsling til korn- og oljevekstar har endra seg over tid. Det var fleire som tilførte ei noko sterkare gjødsling (9 - 12 kg nitrogen pr. dekar) i 1990 enn i 1978. Samstundes tilførte færre brukarar svakare gjødsling (5 - 8 kg nitrogen pr. dekar).

For fosfor har ein ikkje tal for 1978, men i forhold til 1988 var det i 1990 fleire som tilførte mindre fosfor pr. dekar.

Av fylka skilde Vestfold seg ut der heile 30% av brukarane tilførte 13 kg eller meir nitrogen pr. dekar. Dei større bruka tilførte meir nitrogen pr. dekar enn dei mindre bruka, men dei mindre bruka tilførte meir fosfor pr. dekar enn dei større bruka.

Husdyrgjødsel

57% av dei som spreidde husdyrgjødsel i 1990 spreidde alt i våronn og elles i vekstsesonen. 4% spreidde alt utanom vekstsesonen.

I Rogaland og Vest-Agder spreidde knapt 3/4 av bruka alt i våronn og vekstsesonen.

I Troms og Finnmark spreidde hhv. 14 og 17% alt utanom vekstsesonen.

På dei mindre bruka spreidde ein større del av bruka all husdyrgjødsel i våronn og elles i vekstsesonen. Open åker utgjorde 37% av arealet som det vart spreidd på. 14% av arealet var eng og beite som vart pløgd rett etter spreiring. Anna eng og beite utgjorde 49% av spreiearealet.

Jordarbeiding

4% av arealet til korn- og oljevekstar i 1991 vart haustsådd, og så å seie heile dette arealet vart tilsådd etter pløying. Totalt vart 78% av arealet haustpløgd. 22% av arealet vart først handsama om våren før tilsåing.

I Østfold blei 87% av arealet haustpløgd, og her blei 10% av arealet haustsådd.

Dei større kornbruka haustpløgdde ein større del av arealet enn dei mindre bruka, og dei haustsådde ein større del av arealet.

Tabell 1. Bruk av handelsgjødsel til fulldyrka eng. Fylke 1978, 1988, 1989 og 1990. Gjeld brukarar med minst 5,0 dekar jordbruksareal i drift

	I alt med svar	Etter kg nitrogen (N) pr. dekar				I alt med svar	Etter kg fosfor (P) pr. dekar			
		1 - 9	10 - 19	20 - 29	30 -		1 - 2	3 - 4	5 -	
		Prosent						Prosent		
1978	82 482	44	42	12	2	
1988	64 420	40	45	15	1	61 112	61	33	6	
1989	64 151	38	47	14	1	60 101	65	30	5	
1990	63 502	36	47	15	1	56 994	67	27	6	
Fylke 1990										
Østfold	1 015	21	59	20	0	974	60	32	8	
Akershus og Oslo	1 319	27	60	13	0	1 275	64	31	5	
Hedmark	3 468	34	52	13	1	3 179	55	37	8	
Oppland	6 494	35	53	11	1	6 165	64	30	6	
Buskerud	2 462	40	48	11	1	2 373	65	28	7	
Vestfold	759	37	42	21	1	718	67	28	5	
Telemark	2 067	50	41	8	2	1 938	70	25	5	
Aust-Agder	1 332	38	49	12	0	1 297	69	25	7	
Vest-Agder	2 445	40	50	9	0	2 351	71	22	7	
Rogaland	6 628	15	48	33	5	4 067	66	27	7	
Hordaland	6 374	50	42	8	0	5 684	81	17	3	
Sogn og Fjordane	6 143	43	43	12	2	5 431	76	21	3	
Møre og Romsdal	6 150	35	47	16	2	5 461	74	22	5	
Sør-Trøndelag	4 823	32	51	16	1	4 599	57	35	8	
Nord-Trøndelag	4 090	18	47	34	0	3 880	49	41	10	
Nordland	4 617	46	48	5	0	4 438	73	23	4	
Troms	2 490	56	41	3	0	2 400	61	35	4	
Finnmark	825	64	35	-	0	764	55	40	5	
Jordbruksareal i drift										
5,0 - 49,9 daa	18 631	58	33	8	1	17 000	75	21	4	
50,0 - 99,9 daa	17 521	40	50	8	2	15 940	70	25	5	
100,0 - 199,9 daa	19 313	22	56	20	1	17 024	61	32	7	
200,0 - 299,9 daa	5 838	13	57	28	2	5 047	55	36	9	
300,0 - 399,9 daa	1 326	16	52	30	2	1 193	55	35	10	
400,0 - 499,9 daa	398	17	39	44	-	378	45	40	14	
500,0 - daa	475	9	49	40	2	412	42	49	9	

Tabell 2. Bruk av handelsgjødsel til korn- og oljevekstar til mogning. Fylke 1978, 1988, 1989 og 1990. Gjeld brukarar som hadde minst 5,0 dekar jordbruksareal i drift

	I alt med svar	Etter kg nitrogen (N) pr. dekar				I alt med svar	Etter kg fosfor (P) pr. dekar		
		1 - 4	5 - 8	9 - 12	13 -		1 - 2	3 - 4	5 -
		Prosent						Prosent	
1978	36 201	3	31	52	13
1988	32 119	3	22	62	13	31 225	71	26	3
1989	32 764	3	21	63	14	31 800	72	25	3
1990	32 558	3	21	61	16	31 221	74	23	3
Fylke 1990									
Østfold	4 345	1	6	71	23	4 283	79	18	3
Akershus og Oslo	4 151	1	14	62	24	4 097	80	16	4
Hedmark	5 562	2	17	73	8	5 373	69	27	4
Oppland	3 069	3	29	59	10	2 923	79	18	3
Buskerud	3 202	1	11	69	19	3 172	75	21	4
Vestfold	2 954	1	7	61	30	2 929	75	21	4
Telemark	1 733	1	17	64	17	1 712	70	24	7
Aust-Agder	411	3	19	58	19	396	66	30	4
Vest-Agder	362	4	26	44	26	359	69	25	7
Rogaland	1 136	13	52	24	11	705	74	21	4
Hordaland	:	:	:	:	-	:	:	:	-
Sogn og Fjordane	:	-	:	:	-	:	:	:	-
Møre og Romsdal	449	6	29	57	8	420	75	22	2
Sør-trøndelag	1 888	7	42	44	6	1 814	73	26	1
Nord-trøndelag	3 180	7	48	43	3	2 942	63	35	2
Nordland	62	-	39	39	23	58	72	28	-
Troms	-	-	-	-	-	-	-	-	-
Finnmark	-	-	-	-	-	-	-	-	-
Kornareal									
- 19,9 dekar	3 437	5	37	44	14	3 235	69	29	3
20,0 - 49,9 dekar	7 399	3	26	59	12	7 031	73	23	4
50,0 - 99,9 dekar	7 996	3	22	61	15	7 643	73	24	4
100,0 - 199,9 dekar	8 064	2	16	63	18	7 807	76	21	3
200,0 - 399,9 dekar	4 409	1	11	69	19	4 280	76	21	3
400,0 - dekar	1 253	0	9	73	18	1 225	80	18	2

Tabell 3. Bruk med spreidd husdyrgjødsel, spreietidspunkt og areal det er spreidd på. Gjeld brukarar med minst 5,0 dekar jordbruksareal i drift

	Drifts- einingar med spreidd husdyr- gjødsel	% spreidd i våronn og elles i vekstsesonen				Areal det vart spreidd husdyrgjødsel på			
		0	1 - 49	50 - 99	100	I alt	Open åker	Eng og beite som vart pløgd	Anna eng og beite
		Prosent				Prosent			
1988	60 230	8	4	34	55	2 480 621	40	12	48
1989	60 666	6	3	34	57	2 605 440	37	12	51
1990	59 723	4	3	35	57	2 854 277	37	14	49
Fylke 1990									
Østfold	1 389	7	4	47	42	88 498	85	7	8
Akershus og Oslo	1 516	6	2	41	51	76 640	86	8	5
Hedmark	3 484	10	7	34	49	169 306	67	19	14
Oppland	5 733	6	5	39	49	206 977	58	23	18
Buskerud	2 043	5	3	30	62	50 702	66	18	16
Vestfold	863	6	3	45	46	40 607	87	7	6
Telemark	1 718	8	3	22	67	41 560	53	14	33
Aust-Agder	1 065	5	2	21	73	25 033	42	18	40
Vest-Agder	1 930	1	4	31	64	67 035	21	17	62
Rogaland	6 537	1	1	25	73	457 150	23	15	62
Hordaland	5 931	2	3	28	68	204 437	10	9	81
Sogn og Fjordane	5 835	2	2	37	59	227 432	9	8	83
Møre og Romsdal	5 934	2	2	39	56	309 886	13	12	75
Sør-Trøndelag	4 435	4	3	44	48	256 138	36	19	46
Nord-Trøndelag	4 390	2	2	53	43	335 033	58	14	28
Nordland	4 257	3	5	33	59	206 837	26	13	61
Troms	2 033	14	6	27	53	59 184	39	17	44
Finnmark	631	17	10	34	39	31 822	28	22	50
Jordbruksareal i drift									
5,0 - 49,9 dekar	15 518	6	3	14	77	160 826	30	14	56
50,0 - 99,9 dekar	15 983	4	3	30	63	456 156	27	14	60
100,0 - 199,9 dekar	19 587	3	3	48	46	1 254 391	31	15	54
200,0 - 299,9 dekar	6 184	3	4	56	37	628 279	42	14	44
300,0 - 399,9 dekar	1 489	6	6	54	33	178 998	59	14	27
400,0 - 499,9 dekar	436	10	10	47	33	60 955	74	8	18
500,0 - dekar	525	8	7	51	34	114 672	65	8	27
Kornareal									
0,0 dekar	46 553	3	3	33	60	1 965 550	20	16	64
0,1 - 19,9 dekar	1 872	4	1	31	64	64 324	47	16	37
20,0 - 49,9 dekar	3 022	5	3	38	54	153 288	54	13	32
50,0 - 99,9 dekar	3 071	7	4	44	46	196 671	68	12	20
100,0 - 199,9 dekar	3 081	8	4	53	35	248 949	79	9	12
200,0 - 399,9 dekar	1 658	10	6	50	33	154 886	90	6	4
400,0 - dekar	465	16	10	43	31	70 610	90	6	4

Tabell 4. Jordarbeiding på areal av korn- og oljevekstar til mogning 1990/1991. Gjeld brukarar med minst 5,0 dekar jordbruksareal i drift

	Areal ¹ av korn- og oljevekstar til mogning	Areal tilsådd hausten 1990			Areal som vart tilsådd våren 1991		
		Direkte sådd	Tilsådd etter redusert jordarbeiding	Tilsådd etter pløging og harving	Haustpløgd 1990	Harva 1990 utan pløging 1990	Areal som ikkje vart handsama i 1990
Prosent							
1990/1991	3 885 000	0	1	4	74	6	16
Fylke							
Østfold	671 000	1	1	9	78	3	9
Akershus og Oslo	704 000	0	1	5	79	6	9
Hedmark	717 000	0	0	0	72	9	19
Oppland	309 000	-	0	1	71	12	15
Buskerud	331 000	0	1	5	73	9	13
Vestfold	367 000	1	0	6	74	5	14
Telemark	116 000	0	1	4	60	8	27
Aust-Agder	18 000	-	-	2	59	6	33
Vest-Agder	12 000	-	-	0	41	13	46
Rogaland	55 000	-	-	0	11	1	89
Hordaland	:	-	-	-	:	-	:
Sogn og Fjordane	:	-	-	-	:	-	:
Møre og Romsdal	27 000	-	0	0	68	1	30
Sør-Trøndelag	180 000	-	0	0	80	0	19
Nord-Trøndelag	371 000	-	0	1	79	0	20
Nordland	4 000	-	-	-	36	0	63
Troms	-	-	-	-	-	-	-
Finmark	-	-	-	-	-	-	-
Kornareal							
0,1 - 19,9 dekar	48 000	-	-	1	57	4	38
20,0 - 49,9 dekar	258 000	-	0	1	66	5	27
50,0 - 99,9 dekar	575 000	0	0	2	70	5	22
100,0 - 199,9 dekar	1 131 000	0	0	3	76	5	16
200,0 - 399,9 dekar	1 191 000	0	1	5	76	6	13
400,0 - dekar	683 000	1	1	6	75	7	10

¹ Areal til korn og oljevekstar til mogning er henta frå Utvalsteljing for landbruket 1991, og vil såleis avvike ein del frå det offisielle arealtalet som Statistisk sentralbyrå gir ut. Dette arealet er for 1991 rekna ut til 3 724 000 dekar.

(SU nr. 36, 1992)

Elektrisk kraft. Produksjon og forbruk juli 1992

Elektrisitetsproduksjonen i juli 1992 var på 7 482 GWh, ifølge foreløpige oppgaver fra Statistisk sentralbyrå. Dette er en økning på 21,1 prosent sammenliknet med juli 1991. Sammenholder en de to siste tolv månedersperiodene, var det en nedgang på 6,9 prosent.

Kraftutvekslingen med utlandet viste for juli 1992 et eksportoverskudd på 1 009 GWh, mot et importoverskudd på 549 GWh i juli 1991.

Bruttoforbruket innenlands i juli 1992 gikk ned med 3,8 prosent fra juli 1991. Sammenholder en de to siste

tolvmånedersperiodene, var det en nedgang på 2,2 prosent. I bruttoforbruket er medregnet tilfeldig kraft til elektrokjeler. Tallene er ikke temperaturkorrigert.

Forbruket i kraftintensiv industri viste en nedgang på 4,8 prosent i juli 1992 sammenliknet med juli 1991. I siste tolv månedersperiode gikk forbruket i kraftintensiv industri ned med 3,3 prosent fra samme periode ett år tidligere.

Statistikken utarbeides i samarbeid med Samkjøringen av kraftverkene i Norge.

Figur 1. Produksjon og bruttoforbruk av elektrisk kraft. Måned. 1989 - 1992. GWh

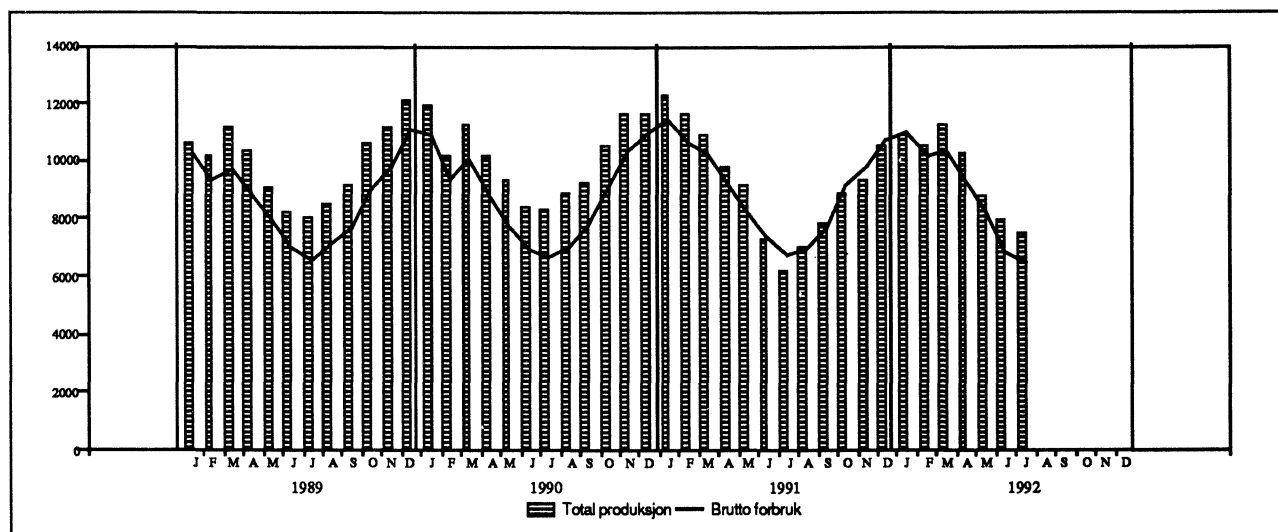

Figur 2. Import og eksport av elektrisk kraft. Måned. 1989 - 1992. GWh

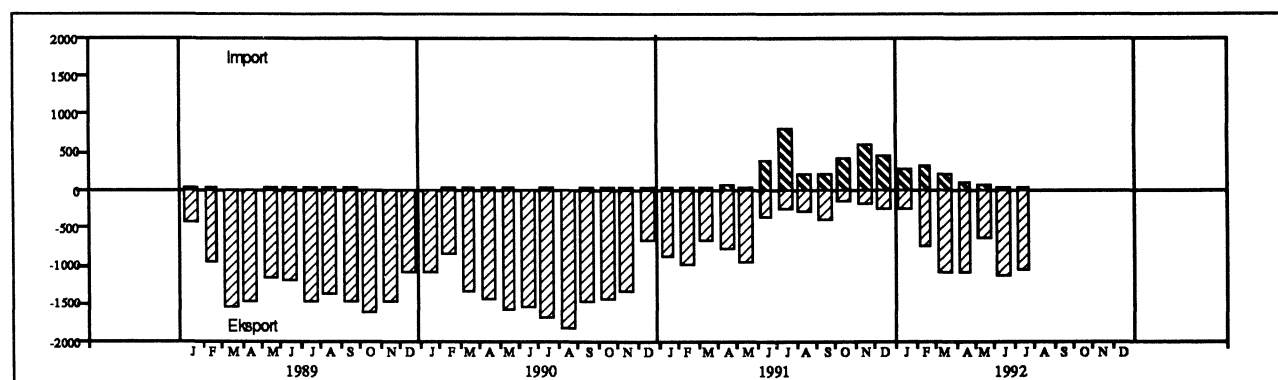

Produksjon, import, eksport og forbruk av elektrisk kraft. GWh. Foreløpige tall

	Tolvmånedersperioder			Januar-juli			Juli	
	Aug. 1990	Aug. 1991	Endring	1991	1992	Endring	1991	1992
	t.o.m. juli 1991	t.o.m. juli 1992	i prosent			i prosent		
Østfold	3 892	3 803	-2	2 384	2 252	-6	476	275
Akershus	785	782	0	504	460	-9	101	57
Oslo	65	63	-3	35	29	-17	-	5
Hedmark	2 192	2 202	0	1 245	1 279	3	195	156
Oppland	5 225	4 111	-21	2 912	2 607	-10	273	214
Buskerud	8 786	6 868	-22	5 198	4 373	-16	403	458
Vestfold	10	10	-6	7	6	-17	0	0
Telemark	12 131	8 706	-28	7 265	5 269	-27	287	358
Aust-Agder	4 937	3 661	-26	2 593	2 287	-12	141	110
Vest-Agder	9 907	8 388	-15	5 582	4 998	-10	296	314
Rogaland	11 140	10 524	-6	5 782	6 331	9	356	575
Hordaland	14 900	15 488	4	8 294	9 469	14	865	1 457
Sogn og Fjordane	13 309	12 636	-5	7 157	7 770	9	783	1 224
Møre og Romsdal	5 881	6 530	11	3 252	4 032	24	361	475
Sør-Trøndelag	4 690	4 789	2	2 753	3 014	9	431	265
Nord-Trøndelag	2 853	2 809	-2	1 601	1 626	2	142	169
Nordland.....	14 552	14 955	3	8 267	8 700	5	776	970
Troms	2 593	2 912	12	1 605	1 771	10	155	193
Finnmark	1 322	1 643	24	830	973	17	139	204
Svalbard	47	54	15	27	31	14	1	3
Total produksjon	119 216	110 933	-6,9	67 293	67 276	0,0	6 179	7 482
Vannkraft	118 799	110 493	-7,0	67 066	67 036	0,0	6 149	7 440
Varmekraft	417	440	5,4	227	240	5,8	30	43
+ Import	1 454	2 936	102,0	1 340	1 049	-21,7	796	38
- Eksport	11 537	7 151	-38,0	4 817	5 929	23,1	247	1 047
= Brutto forbruk								
innenlands	109 133	106 718	-2,2	63 816	62 396	-2,2	6 728	6 474
Forbruk 1) i kraft-								
intensiv industri 2) ..	29 030	28 064	-3,3	16 688	16 101	-3,5	2 407	2 292
Prod. av kjemiske								
råvarer	4 618	4 217	-8,7	2 628	2 472	-5,9	337	304
Prod. av jern, stål								
og ferrolegeringer ..	7 488	7 452	-0,5	4 182	4 287	2,5	627	612
Prod. av aluminium og								
andre metaller	16 924	16 395	-3,1	9 879	9 342	-5,4	1 443	1 376

1) Målt hos mottakeren.

2) Unntatt tilfeldig kraft til elektrokjeler.

(SU nr. 36, 1992)

Byggevirkksomheten i juli 1992

Bruksareal i alt

I årets sju første måneder ble det satt i gang arbeid med 1,9 mill. m² bruksareal, viser Statistisk sentralbyrås månedlige byggearealstatistikk. Dette er 10,3 prosent mindre enn i samme periode i 1991. Det ble fullført 2,1 mill. m² bruksareal, som er 23,5 prosent mindre enn i 1991.

Boliger

Det er hittil i år igangsatt 7 645 boliger (leiligheter og hybler) mot 9 204 i fjor, en nedgang på 16,9 prosent. Det ble igangsatt 1 155 boliger i juli 1992. Dette er 15,4 prosent færre enn i juli 1991.

Tallet på fullførte boliger hittil i 1992 er 9 616 mot 11 839 i 1991, en nedgang på 18,8 prosent. I juli 1992 ble det fullført 1 161 boliger, som er 18,5 prosent færre enn i juli 1991.

Andre bygg

For andre bygg (unntatt bygg for jordbruk, skogbruk og fiske) ble det i årets sju første måneder satt i gang arbeid med 938 800 m² bruksareal, en økning på 0,1 prosent fra 1991. Det ble igangsatt 105 700 m² bruksareal i juli 1992. Dette er 38,8 prosent mindre enn juli 1991.

I perioden januar-juli 1992 ble det fullført 858 900 m² bruksareal i andre bygg, en nedgang på 26,7 prosent fra 1991. I juli 1992 ble det fullført 110 700 m² bruksareal, som er 35,2 prosent mindre enn i juli 1991.

Usikkerhet ved månedsstatistikken

Den månedlige byggearealstatistikken viser foreløpige tall. Den gir systematisk noe for lave verdier, men tilnærmet riktig endring fra året før.

Statistikken bygger på oppgaver fra Grunneiendoms-, Adresse- og Bygningsregisteret (GAB). Tidligere undersøkelser har vist at bygningene blir registrert igangsatt gjennomsnittlig 1 til 2 måneder for sent. Det betyr at månedstallene også gir et noe forsinket signal på store svingninger i markedet.

Statistisk sentralbyrå publiserer også kvartalsvis byggearealstatistikk, som er mer oppdatert enn månedstallene. Kvartalsheftene inneholder også statistikk over godkjente bygg og byggearealstatistikk fordelt på kommuner. Endelige tall publiseres i den årlige byggearealstatistikken.

**Vi gjør oppmerksom på at tallene over byggevirk-
somheten i 1992 er noe for lave pga. registrerings-
problemer i Oslo kommune.**

Bygg satt igang

Periode	Antall boliger	Bruksareal i 1 000 m ²		
		I alt ¹	Bolig	Andre bygg ¹
Jan.-juli 1991	9204	2089,6	1152,2	937,4
Jan.-juli 1992 ²	7645	1874,7	935,9	938,8
Endring i pst.	-16,9	-10,3	-18,8	0,1

¹ Tallene omfatter ikke bygg for jordbruk, skogbruk og fiske.

² Tallene over byggevirkksomheten i 1992 er noe for lave pga. registreringsproblemer i Oslo kommune.

Bygg fullført

Periode	Antall boliger	Bruksareal i 1 000 m ²		
		I alt ¹	Bolig	Andre bygg ¹
Jan.-juli 1991	11839	2737,3	1564,9	1172,4
Jan.-juli 1992 ²	9616	2093,5	1234,7	858,9
Endring i pst.	-18,8	-23,5	-21,1	-26,7

¹ Tallene omfatter ikke bygg for jordbruk, skogbruk og fiske.

² Tallene over byggevirkksomheten i 1992 er noe for lave pga. registreringsproblemer i Oslo kommune.

Figur 1. Bollger satt i gang. Sesongjusterte tall, 3 mnd. glidende gjennomsnitt

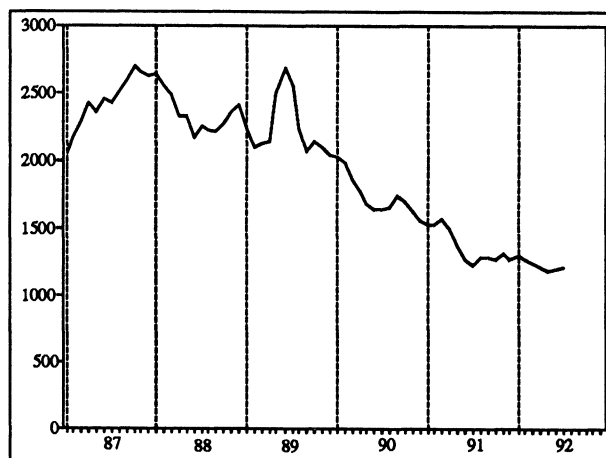

Figur 3. Andre bygg satt i gang.¹ Bruksareal i 1000 m². Sesongjusterte tall, 3 mnd. glidende gjennomsnitt

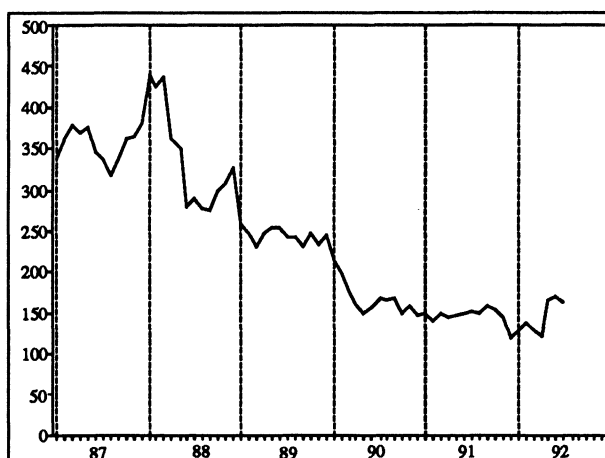

¹ Tallene omfatter ikke bygg for jordbruk, skogbruk og fiske.

Figur 2. Bollger under arbeid.¹ Sesongjusterte tall, 3 mnd. glidende gjennomsnitt

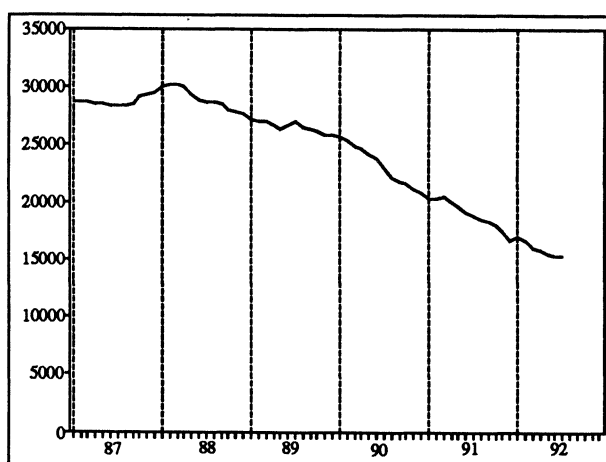

¹ Seriene er justert bakover, tilpasset nye utarbeidingsrutiner fra januar 1991.

Figur 4. Bygg under arbeid.^{1,2} Bruksareal i 1000 m². Sesongjusterte tall, 3 mnd. glidende gjennomsnitt

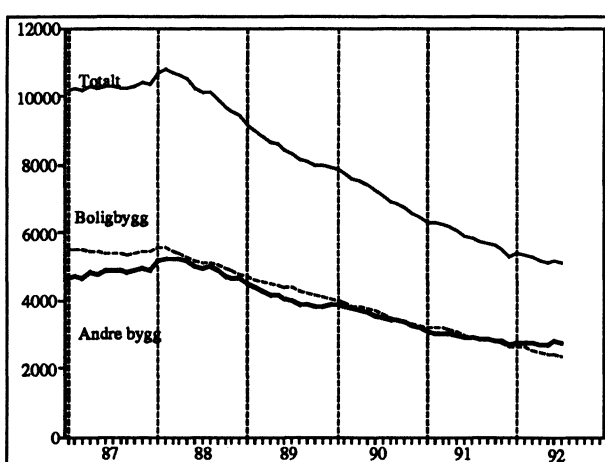

¹ Tallene omfatter ikke bygg for jordbruk, skogbruk og fiske. ² Seriene er justert bakover, tilpasset nye utarbeidingsrutiner fra januar 1991.

Tabell 1. Byggevirkksomheten i juli. Bygg. 30 m2 og over

			Bygg satt i gang 2)		Bygg i arbeid	Bygg fullført 2)	
			Julii	Januar-julii	Pr. 31. juli	Julii	Januar-julii
			1991	1992	1991	1992	1991
BOLIGER	Antall		1365	9204	18748	1424	11839
	"	1992	1155	7645	15169	1161	9616
Bruksareal til boliger	1000 m2		181.0	1152.2	2929.6	178.6	1564.9
	"	1992	152.8	935.9	2376.0	147.7	1234.7
ANDRE BYGG							
Bruksareal til annet enn bolig 1)	"	1991	172.7	937.4	2998.3	170.9	1172.4
	"	1992	105.7	938.8	2819.4	110.7	858.9
Bergverksdrift og industri	"	1991	14.5	139.1	493.9	16.6	150.1
	"	1992	24.9	104.0	393.2	7.5	144.7
Varehandel, bank, finans og forsikring	"	1991	27.6	144.1	550.1	47.3	239.9
	"	1992	10.0	228.2	521.9	43.1	160.5
Hotell- og restaurantvirksomhet	"	1991	0.9	20.8	65.4	2.6	42.0
	"	1992	3.9	17.8	56.8	3.3	18.3
Offentlig administrasjon	"	1991	37.6	123.7	274.1	7.3	92.0
	"	1992	3.2	128.5	304.4	5.5	63.2
Undervisning og forskning	"	1991	9.8	58.9	200.3	16.7	64.6
	"	1992	9.4	78.2	206.0	9.0	51.1
Helse- og veterinærvesen	"	1991	2.4	18.2	163.4	16.6	39.7
	"	1992	2.2	19.1	72.2	2.8	51.7
Annen virksomhet 1)	"	1991	80.0	432.6	1251.1	63.8	544.1
	"	1992	52.1	363.0	1265.0	39.4	369.4
BOLIGER OG ANDRE BYGG							
Bruksareal i alt 1)	"	1991	353.7	2089.6	5927.9	349.5	2737.3
	"	1992	258.4	1874.7	5195.4	258.4	2093.5

1) Tallene omfatter ikke bygg for jordbruk, skogbruk og fiske.

2) Tallene over byggevirkksomheten i 1992 er noe for lave pga. registreringsproblemer i Oslo kommune.

Tabell 2. Bygg satt i gang januar-juli. Bygg. 30 m2 og over. Fylke

	Tallet på boliger		Bruksareal til bolig		Bruksareal til annet enn bolig 1)		Bruksareal i alt 1)	
	1991	1992	1991	1992	1991	1992	1991	1992
	1 000 m2							
I ALT 2)	9204	7645	1152.2	935.9	937.4	938.8	2089.6	1874.7
Østfold	474	439	54.5	50.2	50.6	36.6	105.1	86.7
Akershus	661	926	97.6	108.5	97.3	121.9	194.9	230.4
Oslo 2)	1194	304	115.5	34.1	106.8	141.6	222.3	175.7
Hedmark	409	325	52.5	40.2	52.8	20.1	105.3	60.3
Oppland	419	501	49.4	44.1	45.2	46.0	94.6	90.2
Buskerud	357	294	53.8	36.4	32.0	40.0	85.7	76.4
Vestfold	512	560	62.4	56.7	41.5	28.3	103.8	85.0
Telemark	212	168	26.9	23.3	19.3	21.4	46.1	44.7
Aust-Agder	181	162	25.1	21.8	30.3	22.1	55.4	43.9
Vest-Agder	352	242	46.2	36.3	29.3	33.4	75.5	69.7
Rogaland	929	904	133.3	131.2	86.3	87.5	219.6	218.7
Hordaland	1051	824	138.2	106.2	106.0	92.1	244.3	198.3
Sogn og Fjordane	233	155	28.9	22.4	20.8	30.7	49.8	53.1
Møre og Romsdal	589	415	66.7	56.6	44.9	56.3	111.6	112.9
Sør-Trøndelag	416	383	58.5	53.0	51.8	63.8	110.3	116.8
Nord-Trøndelag	289	207	35.7	26.5	28.6	35.0	64.2	61.5
Nordland	422	323	50.7	34.4	42.8	27.7	93.5	62.1
Troms	361	351	40.3	37.3	31.7	24.3	72.0	61.6
Finnmark	143	162	16.1	16.4	19.4	10.1	35.4	26.5

1) Tallene omfatter ikke bygg for jordbruk, skogbruk og fiske.

2) Tallene over byggevirkksomheten i 1992 er noe for lave pga. registreringsproblemer i Oslo kommune.

Tabell 3. Bygg i arbeid pr. 31. juli. Bygg. 30 m2 og over. Fylke

	Tallet på boliger		Bruksareal til bolig		Bruksareal til annet enn bolig 1)		Bruksareal i alt 1)	
	1991	1992	1991	1992	1991	1992	1991	1992
	1 000 m2							
I ALT	18748	15169	2929.6	2376.0	2998.3	2819.4	5927.9	5195.4
Østfold	815	857	128.9	124.6	116.6	150.6	245.5	275.2
Akershus	2576	1945	438.9	328.3	410.3	422.2	849.2	750.5
Oslo	1113	862	153.0	128.5	188.0	271.2	341.0	399.7
Hedmark	674	636	108.6	95.5	130.0	122.4	238.6	217.9
Oppland	882	1006	140.0	135.1	148.6	157.5	288.6	292.7
Buskerud	1500	1078	244.5	185.0	250.7	200.6	495.2	385.6
Vestfold	838	725	126.3	98.9	91.6	74.2	217.9	173.1
Telemark	592	611	103.9	95.7	86.6	83.1	190.4	178.8
Aust-Agder	426	309	70.6	49.7	92.9	67.0	163.5	116.7
Vest-Agder	831	562	115.7	88.6	86.9	69.2	202.6	157.7
Rogaland	1497	1151	253.8	201.1	220.5	167.8	474.3	369.0
Hordaland	1868	1227	297.8	215.2	315.0	261.3	612.8	476.4
Sogn og Fjordane	763	642	127.1	108.6	85.0	87.4	212.1	196.0
Møre og Romsdal	1052	789	162.3	136.3	137.8	153.3	300.1	289.6
Sør-Trøndelag	1135	920	165.5	138.3	145.9	207.7	311.4	346.0
Nord-Trøndelag	538	439	77.1	64.8	112.8	75.8	190.0	140.6
Nordland	932	762	125.4	104.1	163.5	141.1	288.9	245.1
Troms	474	402	61.3	50.8	170.4	64.3	231.8	115.1
Finnmark	242	246	28.9	26.9	45.3	42.6	74.2	69.5

1) Tallene omfatter ikke bygg for jordbruk, skogbruk og fiske.

Tabell 4. Bygg fullført januar-juli. Bygg. 30 m2 og over. Fylke

	Tallet på boliger		Bruksareal til bolig		Bruksareal til annet enn bolig 1)		Bruksareal i alt 1)	
	1991	1992	1991	1992	1991	1992	1991	1992
	1 000 m2							
I ALT 2)	11839	9616	1564.9	1234.7	1172.4	858.9	2737.3	2093.5
Østfold	716	312	82.9	43.2	55.8	31.5	138.7	74.7
Akershus	1006	863	152.9	121.2	131.4	77.7	284.3	198.9
Oslo 2)	1408	507	145.2	49.4	156.4	43.2	301.6	92.7
Hedmark	406	339	53.4	42.7	43.8	26.5	97.2	69.2
Oppland	507	359	68.8	46.7	62.7	41.6	131.6	88.4
Buskerud	675	662	89.5	83.1	68.9	57.0	158.4	140.2
Vestfold	601	674	73.7	77.6	56.5	47.3	130.2	124.9
Telemark	370	237	51.5	36.1	48.3	25.9	99.8	62.0
Aust-Agder	274	237	35.3	32.1	16.6	35.2	51.9	67.2
Vest-Agder	382	490	51.2	60.0	35.7	29.1	86.9	89.1
Rogaland	1191	1038	176.3	149.0	111.8	90.1	288.2	239.1
Hordaland	1162	1045	177.1	137.1	106.8	102.1	283.9	239.2
Sogn og Fjordane	322	264	51.9	41.7	29.2	20.2	81.0	61.9
Møre og Romsdal	546	622	81.0	75.6	57.6	43.8	138.6	119.5
Sør-Trøndelag	676	511	86.7	70.1	61.7	54.0	148.5	124.1
Nord-Trøndelag	418	309	56.3	39.0	38.9	64.0	95.2	103.0
Nordland	502	541	57.8	61.6	44.5	32.8	102.2	94.5
Troms	524	453	57.6	50.5	28.1	27.1	85.7	77.5
Finnmark	153	153	16.0	17.9	17.5	9.7	33.5	27.6

1) Tallene omfatter ikke bygg for jordbruk, skogbruk og fiske.

2) Tallene over byggevirksomheten i 1992 er noe for lave pga. registreringsproblemer i Oslo kommune.

(SU nr. 36, 1992)

Ordrestatistikk for bygge- og anleggsvirksomhet 1. kvartal 1992

Økt ordretilgang

Verdien av ordreserven for bygge- og anleggsvirksomhet økte med 10 prosent fra utgangen av 4. kvartal 1991 til utgangen av 1. kvartal 1992 ifølge tall fra Statistisk sentralbyrå. Ordreserven for boligbygg viste en nedgang på 2 prosent, mens reserven for andre bygg gikk opp med 4 prosent. For anleggsprosjekter økte ordreserven med 13 prosent.

Verdien av ordretilgangen viste en økning på 38 prosent fra 1. kvartal 1991 til 1. kvartal 1992. Ordretilgangen for boligbygg økte med 83 prosent, mens tilgangen for andre bygg gikk opp med 26 prosent. For anleggsprosjekter gikk ordretilgangen opp med 33 prosent.

Syssetningen økte med 2 prosent fra utgangen av 4. kvartal 1991 til utgangen av 1. kvartal 1992.

Omlagging av ordrestatistikken

Fra og med 1. kvartal 1992 er det gjennomført en del vesentlige endringer i ordrestatistikken for bygge- og anleggsvirksomhet. Av hensyn til oppgavegiverne er skjemaet forenklet noe. Samtidig er utvalget utvidet og omfatter nå bedrifter med 20 ansatte eller flere, mot tidligere 30 ansatte eller flere.

Prosjektgruppene boligbygg og andre bygg er splittet opp i nybygging og rehabilitering. Det vil si at vi fra og med 2. kvartal 1992 kan publisere endringstall for rehabiliteringsvirksomheten. Oppsplittingen av anlegg i kraftanlegg og andre anlegg er derimot tatt bort. Omlaggingen medfører at 1. kvartal 1992 er ny basis for indeksen og at alle tall i dette kvartalet er satt lik 100. I tabellene er indeksene kjedet bakover til 1990.

Omlaggingen medfører brudd i statistikken for distrikts-tallene. Til og med 1991 omfatter distrikts-tallene i tabell 3. ordreserver som ventes utført i løpet av 24 måneder. Fra og med 1. kvartal 1992 er denne tidsbegrensningen tatt bort. I denne sammenheng kan nevnes at andelen ordreserver, som ventes utført etter 24 måneder de siste to årene, har ligget på rundt 4 prosent av totalen.

Figur 1. Ordreserver etter næring.
Verdiindeks 1. kv.1992 = 100

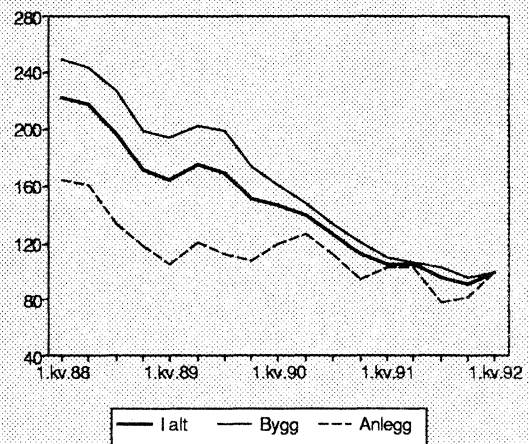

Figur 2. Ordretilgang etter næring.
Verdiindeks 1. kv.1992 = 100

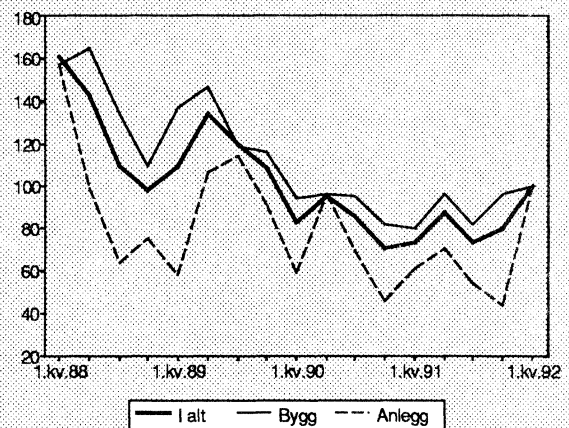

Tabell 1. Ordretilgangen og ordreresserven i bygge- og anleggsvirksomhet. Verdiindeks. 1. kvartal 1992 = 100

Kvartal	I alt	Næring		Prosjekt		
		Bygge- virksomhet	Anleggs- virksomhet	Bolig- bygg	Andre bygg	Anlegg
A. Ordretilgang						
1990						
1. kvartal	83	94	59	103	103	61
2. " "	95	97	96	143	89	85
3. " "	85	95	69	93	93	79
4. " "	70	82	45	83	93	49
1991						
1. kvartal	73	80	61	55	79	75
2. " "	87	97	71	101	107	69
3. " "	73	82	54	78	81	64
4. " "	80	97	43	76	101	64
1992						
1. kvartal	100	100	100	100	100	100
B. Ordreresserve ¹						
1990						
1. kvartal	147	161	100	264	168	100
2. " "	139	148	106	240	149	106
3. " "	127	133	100	198	141	100
4. " "	112	121	91	172	121	91
1991						
1. kvartal	105	110	103	137	105	102
2. " "	105	107	103	135	111	97
3. " "	95	103	78	118	105	84
4. " "	91	96	82	102	96	88
1992						
1. kvartal	100	100	100	100	100	100

¹ Ved kvartalets utløp.

Tabell 2. Indeks for sysselsetting i ordrestatistikkens bedrifter ved utgangen av kvartalet etter næring. 1. kvartal 1992 = 100

	I alt	Byggevirksomhet	Anleggsvirksomhet
Utgangen av 1. kvartal 1990	131	133	125
" 2. " "	134	133	135
" 3. " "	125	128	121
" 4. " "	117	123	98
Utgangen av 1. kvartal 1991	110	115	94
" 2. " "	111	116	99
" 3. " "	108	111	100
" 4. " "	98	101	89
Utgangen av 1. kvartal 1992	100	100	100

**Tabell 3. Indeks for ordreserven i bygge- og anleggsvirksomhet i ulike distrikter¹.
Verdiindeks 1. kvartal 1992 = 100**

Distrikt	Prosjekt	1990				1991				1992 ¹
		1. kv.	2. kv.	3. kv.	4. kv.	1. kv.	2. kv.	3. kv.	4. kv.	1. kv.
Oslo, Akershus og Østfold	I alt	185	163	146	128	109	103	90	89	100
	Bygg	282	246	217	186	143	132	116	96	100
	Anlegg	65	58	60	56	70	70	59	69	100
Hedmark og Oppland	I alt	52	52	66	62	68	98	85	90	100
	Bygg	49	48	61	53	49	78	80	79	100
	Anlegg	67	68	87	101	151	182	109	140	100
Telemark, Vestfold og Buskerud	I alt	231	247	229	184	191	172	153	128	100
	Bygg	253	258	263	207	214	189	168	142	100
	Anlegg	203	231	183	149	161	153	134	110	100
Aust- og Vest-Agder	I alt	73	62	53	44	57	60	59	60	100
	Bygg	206	159	138	132	116	116	116	117	100
	Anlegg	27	28	23	11	33	39	36	37	100
Rogaland	I alt	78	88	103	89	103	102	103	103	100
	Bygg	142	131	150	150	103	97	92	70	100
	Anlegg	59	74	89	72	103	106	109	113	100
Hordaland og Sogn og Fjordane	I alt	132	145	103	96	91	85	90	93	100
	Bygg	241	219	194	167	106	115	104	77	100
	Anlegg	84	110	64	64	75	59	74	95	100
Møre og Romsdal og Sør- og Nord-Trøndelag	I alt	91	90	111	105	100	106	96	88	100
	Bygg	73	73	72	64	73	92	87	89	100
	Anlegg	111	109	156	152	131	123	107	90	100
Nordland, Troms og Finnmark	I alt	175	170	170	135	125	111	80	93	100
	Bygg	87	95	102	82	80	70	63	64	100
	Anlegg	222	209	202	160	144	116	74	93	100

¹ Brudd på statistikken. Til og med 1991 omfatter distriktstallene ordreserver som ventes utført i løpet av 24 måneder. Fra og med 1. kvartal 1992 er denne begrensningen tatt bort.

Tabell 4. Ordreserver i bygge- og anleggsvirksomhet, etter varighet. Prosent. Distrikt. 1. kv. 1992

	I alt		Byggevirksomhet		Anleggsvirksomhet	
	Ventes utført innen 12 mnd.	Ventes utført etter 12 mnd.	Ventes utført innen 12 mnd.	Ventes utført etter 12 mnd.	Ventes utført innen 12 mnd.	Ventes utført etter 12 mnd.
Hele landet	81	19	90	10	73	27
Oslo, Akershus og Østfold	86	14	93	7	77	23
Hedmark og Oppland	76	24	71	30	96	4
Telemark, Vestfold og Buskerud	98	3	100	0	94	6
Aust- og Vest-Agder	63	37	98	3	51	49
Rogaland	68	32	91	9	62	39
Hordaland og Sogn og Fjordane	85	15	93	7	82	18
Møre og Romsdal og Sør- og Nord-Trøndelag	81	19	94	6	65	35
Nordland, Troms og Finnmark	85	15	97	3	79	21

(SU nr. 36, 1992)

Ordrestatistikk for ferdighusindustrien

1. kvartal 1992

Økt ordretilgang

Indeks over verdien av ordreserven for ferdighusindustrien viste en økning på 7 prosent fra utgangen av 4. kvartal 1991 til utgangen av 1. kvartal 1992 ifølge tall fra Statistisk sentralbyrå. Ordreserven for boligbygg gikk opp med 7 prosent og reserven for andre bygg viste en økning på 41 prosent.

Verdien av ordretilgangen var 33 prosent høyere i 1. kvartal 1992 enn i 1. kvartal 1991.

Sysselsettingen var 15 prosent lavere ved utgangen av 1. kvartal 1992 enn ved utgangen av 4. kvartal 1991.

Tabell 1. Indeks over verdien av ordretilgangen, verdien av ordreserven og sysselsetting i ferdighusindustrien. 1. kvartal 1986=100

		Ordretilgang			Ordreservere			Sysselsetting ved utgangen av kvartalet
		I alt	Boligbygg	Andre bygg	I alt	Boligbygg	Andre bygg	
1. kvartal	1987	102	106	63	123	121	145	104
2. "	1987	141	138	158	130	126	179	105
3. "	1987	119	113	171	123	122	139	100
4. "	1987	148	143	186	128	125	169	100
1. kvartal	1988	122	124	67	129	130	52	101
2. "	1988	115	117	58	123	124	47	100
3. "	1988	102	102	100	114	115	45	92
4. "	1988	105	107	53	107	108	42	88
1. kvartal	1989	104	105	88	103	103	68	78
2. "	1989	109	110	90	104	105	92	75
3. "	1989	73	73	65	91	91	45	74
4. "	1989	118	119	90	97	98	65	70
1. kvartal	1990	91	91	77	97	99	47	63
2. "	1990	94	94	84	99	100	78	56
3. "	1990	76	74	95	95	96	83	54
4. "	1990	56	56	41	84	86	40	49
1. kvartal	1991	75	76	54	78	78	63	47
2. "	1991	95	93	127	80	79	97	46
3. "	1991	66	66	32	77	78	26	47
4. "	1991	67	66	98	74	74	68	40
1. kvartal	1992	90	88	117	79	79	96	34

(Su nr. 36, 1992)

UTENRIKSHANDELEN MED VARER I JANUAR - JULI 1992.

Tabell 1. Innførselen av varer i juli og januar-juli 1991 og 1992. Mill.kr

Varegrupper (1)	Juli		Januar-juli		Endring i mill.kr	Endring i prosent
	1991	1992	1991	1992		
0-9 I alt	12 121,9	12 258,5	93 761,7	93 163,5	-598,2	-0,6
Av dette:						
Ex79 Skip, nybygde	104,7	561,3	2 868,0	2 953,8	+85,8	+3,0
Ex79 Skip, eldre	361,1	1,8	2 568,3	676,9	-1 891,4	-73,6
Ex79 Oljeplattformer	-	-	530,4	-	-530,4	-
Andre varer (tradisjonelle varer)	11 656,1	11 695,4	87 794,9	89 532,8	+1 737,9	+2,0
0 Matvarer og levende dyr	711,0	770,9	4 999,9	5 175,3	+175,4	+3,5
03 Fisk, krepsdyr og bløtdyr og varer derav	142,0	189,4	955,3	1 032,5	+77,2	+8,1
04 Korn og kornvarer	60,7	72,0	491,7	552,4	+60,7	+12,3
05 Frukt og grønnsaker	207,6	229,9	1 539,2	1 674,1	+134,9	+8,8
06 Sukker, sukkervarer og honning	75,0	81,3	465,6	456,0	-9,6	-2,1
07 Kaffe, te, kakao, krydderier, og varer derav	95,8	82,2	724,2	614,0	-110,2	-15,2
Andre matvarer og levende dyr	129,9	116,1	824,0	846,3	+22,3	+2,7
1 Drikkevarer og tobakk	94,8	106,2	600,3	668,0	+67,7	+11,3
2 Råvarer, ikke spiselige, unntatt brenselstoffer	932,6	760,6	7 105,7	6 719,4	-386,3	-5,4
22 Oljefrø og oljeholdige frukter	8,4	46,2	243,6	325,3	+81,7	+33,5
24 Tømmer, trelast og kork	140,1	134,3	981,3	996,9	+15,6	+1,6
27 Rå gjødningsstoffer og rå mineraler	74,3	87,0	678,8	639,7	-39,1	-5,8
28 Malmer og avfall av metall	656,4	442,7	4 431,0	4 029,3	-401,7	-9,1
Andre råvarer	53,3	50,4	771,0	728,1	-42,9	-5,6
3 Brenselstoffer, smøreljer, elektrisk strøm m.v.	478,8	595,5	3 973,0	3 228,7	-744,3	-18,7
32 Kull, koks og briketter	101,6	66,1	500,1	436,9	-63,2	-12,6
33 Mineralolje og mineraloljeprodukter	322,9	433,6	3 079,5	2 228,8	-850,7	-27,6
Andre brenselstoffer m.v.	54,4	95,7	393,4	563,0	+169,6	+43,1
4 Dyre- og plantefett, -olje og voks	16,9	19,8	152,1	186,4	+34,3	+22,6
5 Kjemiske produkter i.e.n.	1 105,8	1 139,4	8 721,7	8 770,8	+49,1	+0,6
51 Organiske kjemiske produkter	116,6	135,0	1 216,5	1 107,6	-108,9	-9,0
52 Uorganiske kjemiske produkter	68,3	73,1	714,5	622,7	-91,8	-12,8
54 Medisinske og farmasøytiske produkter	243,7	281,6	1 660,6	1 726,0	+65,4	+3,9
57 Plastråstoffer	111,7	126,8	1 075,3	1 075,8	+0,5	+0,0
58 Plast, halvfabrikata	104,9	107,0	820,9	877,8	+56,9	+6,9
Andre kjemiske produkter	460,6	415,9	3 234,0	3 360,9	+126,9	+3,9
6 Bearb. varer grupp. vesentlig etter materiale	2 468,0	1 915,9	17 340,4	16 560,8	-779,6	-4,5
64 Papir og papp og varer derav	324,6	317,3	2 600,8	2 623,8	+23,0	+0,9
65 Tekstilgarn, tekstilstoffer og tekstilvarer ..	214,3	205,1	1 893,1	1 875,3	-17,8	-0,9
66 Varer av ikke-metalliske mineraler	167,6	160,8	1 234,9	1 220,9	-14,0	-1,1
67 Jern og stål	500,1	519,0	3 648,0	4 275,5	+627,5	+17,2
68 Metaller, unntatt jern og stål	161,2	121,7	1 444,4	1 312,0	-132,4	-9,2
69 Varer av metaller, i.e.n.	912,2	410,2	4 855,9	3 619,8	-1 236,1	-25,5
Andre bearbeidde varer	188,0	181,7	1 663,3	1 633,4	-29,9	-1,8
7 Maskiner og transportmidler	4 273,3	4 800,2	35 504,5	35 225,0	-279,5	-0,8
71 Kraftmaskiner og -utstyr	203,6	325,3	1 873,0	1 824,6	-48,4	-2,6
72 Maskiner for spesielle industrier	544,8	605,0	3 997,4	4 034,4	+37,0	+0,9
74 Generelle industrimaskiner	686,8	728,2	5 041,2	5 034,1	-7,1	-0,1
75 Kontormaskiner og automatisk databeh.utstyr ..	510,7	425,7	3 847,4	3 792,8	-54,6	-1,4
76 Telekommunikasjonsapparater mv.	283,5	340,1	2 149,2	2 401,9	+252,7	+11,8
77 Elektriske maskiner, apparater og deler, i.e.n.	654,6	735,9	4 705,6	4 907,2	+201,6	+4,3
78 Kjøretøyer for veg	608,6	738,6	4 921,1	5 723,5	+802,4	+16,3
79 Andre transportmidler	708,2	853,9	8 489,7	7 064,9	-1 424,8	-16,8
Andre maskiner og apparater	72,5	47,6	480,0	441,6	-38,4	-8,0
8 Forskjellige ferdige varer	2 033,1	2 140,2	15 295,9	16 535,3	+1 239,4	+8,1
82 Møbler og deler	185,8	164,9	1 685,5	1 692,3	+6,8	+0,4
84 Klær og tilbehør til klær	552,6	652,4	4 228,6	4 553,6	+325,0	+7,7
85 Fottøy	149,6	152,6	894,8	909,8	+15,0	+1,7
87 Vitensk. og tekn. instr. og app., i.e.n.	240,5	281,0	1 831,8	2 002,0	+170,2	+9,3
88 Fotografiske og optiske artikler, i.e.n.,ur ..	149,0	131,4	925,0	898,6	-26,4	-2,9
Andre ferdige varer	755,6	757,8	5 730,1	6 478,9	+748,8	+13,1
9 Varer og transaksjoner, i.e.n. under SITC ...	7,4	9,7	68,0	93,8	+25,8	+37,9

(1) Etter FN's standard for gruppering av varer i internasjonal handel (SITC-Rev. 3).
Ex = del av hovedgruppen

Tabell 2. Utførselen av varer i juli og januar-juli 1991 og 1992. Mill.kr

Varegrupper (1)	Juli		Januar-juli		Endring i mill.kr	Endring i prosent
	1991	1992	1991	1992		
0-9 I alt	17 986,2	17 214,1	129 094,5	127 570,3	-1 524,2	-1,2
Av dette:						
Ex79 Skip, nybygde	446,4	227,9	2 633,9	4 089,0	+1 455,1	+55,2
Ex79 Skip, eldre	1 073,1	487,7	4 817,5	4 277,7	-539,8	-11,2
Ex79 Oljeplattformer	-	-	-	-	-	-
Ex33 Råolje	6 857,3	6 814,6	45 752,4	47 147,9	+1 395,5	+3,1
Ex34 Naturgass (i gassform)	1 004,6	1 261,9	10 491,9	9 210,9	-1 281,0	-12,2
Andre varer (tradisjonelle varer)	8 604,7	8 422,0	65 398,9	62 844,8	-2 554,1	-3,9
0 Matvarer og levende dyr	1 174,8	1 200,8	8 852,5	8 968,2	+115,7	+1,3
034) Fisk, krepsdyr og bløtdyr, fersk, kjølt, fryst, 035) saltet, tørket eller røykt	925,0	907,8	6 953,1	6 780,4	-172,7	-2,5
036) Fiskehermetikk o.a. tilberedt fisk	105,2	128,9	783,4	848,9	+65,5	+8,4
037) Forstoffer for dyr, unntatt korn	36,4	63,8	410,0	523,8	+113,8	+27,8
08) Andre matvarer og levende dyr	108,2	100,3	706,0	815,1	+109,1	+15,5
1 Drikkevarer og tobakk	15,3	23,2	77,1	109,1	+32,0	+41,5
2 Råvarer, ikke spiselige, unntatt brenselstoffer	558,4	581,8	3 951,6	3 991,8	+40,2	+1,0
21 Huder og skinn, rå	4,6	28,0	285,2	299,6	+14,4	+5,0
24 Tømmer, trelast og kork	107,2	112,5	720,2	915,9	+195,7	+27,2
25 Papirmasse og papiravfall	176,6	186,8	1 151,4	1 067,7	-83,7	-7,3
27 Rå gjødningsstoffer og rå mineraler	140,5	150,6	824,8	912,8	+88,0	+10,7
28 Malmer og avfall av metall	112,3	91,8	884,9	679,9	-205,0	-23,2
Andre råvarer	17,2	12,1	85,2	115,9	+30,7	+36,0
3 Brenselstoffer, smøreoljer, elektr. strøm mv. 33 Mineralolje og mineraloljeprodukter	8 891,5	9 112,6	64 034,8	63 105,1	-929,7	-1,5
333 Råolje	7 730,7	7 700,3	51 902,8	52 658,6	+755,8	+1,5
334 Mineraloljeprodukter, raffinerte	6 857,3	6 814,6	45 752,4	47 147,9	+1 395,5	+3,1
342 Flytende propan og butan	85,5	63,7	1 066,1	853,7	-212,4	-19,9
343 Naturgass, flytende og i gassform	1 004,6	1 261,9	10 491,9	9 210,9	-1 281,0	-12,2
35 Elektrisk strøm (1)	50,5	67,8	485,2	325,0	-160,2	-33,0
Andre brenselstoffer m.v.	35,8	36,4	203,4	157,6	-45,8	-22,5
4 Dyre- og plante fett, -olje og voks	26,2	38,1	238,6	267,1	+28,5	+11,9
41 Dyrefett og oljer	2,6	8,4	105,3	81,5	-23,8	-22,6
Annet fett og olje	23,6	29,7	133,3	185,6	+52,3	+39,2
5 Kjemiske produkter i.e.n.	972,5	1 059,0	8 276,9	7 998,7	-278,2	-3,4
51 Organiske kjemiske produkter	139,9	153,0	1 492,9	1 268,2	-224,7	-15,1
52 Uorganiske kjemiske produkter	130,3	152,4	1 144,5	1 111,1	-33,4	-2,9
56 Kunstgjødsel	178,1	164,7	1 452,8	1 211,5	-241,3	-16,6
57 Plastråstoffer	239,1	269,2	1 988,9	1 865,5	-123,4	-6,2
58 Plast, halvfabrikata	43,7	44,9	403,4	395,0	-8,4	-2,1
Andre kjemiske produkter	241,4	274,6	1 794,4	2 147,4	+353,0	+19,7
6 Bearb. varer grupp. vesentlig etter materiale	2 977,5	2 481,1	21 586,5	19 547,6	-2 038,9	-9,4
64 Papir og papp og varer derav	604,6	439,3	4 153,4	3 472,3	-681,1	-16,4
65 Tekstilgarn, tekstilstoffer og tekstilvarer ..	78,0	73,3	627,5	623,3	-4,2	-0,7
66 Varer av ikke-metalliske mineraler	84,6	88,3	692,1	662,6	-29,5	-4,3
67 Jern og stål	523,8	425,8	3 332,3	3 473,9	+141,6	+4,2
68 Metaller, unntatt jern og stål	1 383,0	1 199,1	10 289,8	8 923,8	-1 366,0	-13,3
69 Varer av metaller, i.e.n.	189,2	158,5	1 455,6	1 526,1	+70,5	+4,8
Andre bearbejdede varer	114,4	96,8	1 035,8	865,6	-170,2	-16,4
7 Maskiner og transportmidler	2 866,6	2 213,7	18 047,1	19 581,0	+1 533,9	+8,5
72 Maskiner for spesielle industrier	233,3	265,8	1 893,7	1 797,3	-96,4	-5,1
74 Generelle industrimaskiner	312,7	332,4	2 112,0	2 200,6	+88,6	+4,2
75 Kontormaskiner og automatisk databeh. utstyr	150,4	122,9	1 216,3	1 096,3	-120,0	-9,9
76 Telekommunikasjonsapparater mv.	135,9	187,7	1 063,6	1 109,7	+46,1	+4,3
77 Elektriske maskiner, apparater og deler, i.e.n.	190,5	213,4	1 561,3	1 462,2	-99,1	-6,3
78 Kjøretøyer for veg	106,5	121,3	1 134,3	1 279,2	+144,9	+12,8
79 Andre transportmidler	1 587,3	808,7	7 922,3	9 636,0	+1 713,7	+21,6
Andre maskiner og apparater	150,0	161,5	1 143,5	999,6	-143,9	-12,6
8 Forskjellige ferdige varer	497,3	499,3	3 983,2	3 952,7	-30,5	-0,8
82 Møbler og deler	72,6	66,9	607,1	645,9	+38,8	+6,4
84 Klær og tilbehør til klær	33,1	25,0	212,8	229,1	+16,3	+7,7
87 Vitensk. og tekn. instr. og app., i.e.n.	133,9	148,5	932,7	1 073,9	+141,2	+15,1
Andre ferdige varer	257,6	258,9	2 230,6	2 003,9	-226,7	-10,2
9 Varer og transaksjoner, i.e.n. under SITC	6,1	4,5	46,4	49,0	+2,6	+5,6

(1) Etter FN's standard for gruppering av varer i internasjonal handel (SITC-Rev. 3).

Ex = del av hovedgruppen

(2) Måned gjelder juni, hittil i år gjelder januar - juni.

TABELL 3. SAMHANDELEN MED LAND OG LANDOMRÅDER. TRADISJONELLE VARER.(1)
JANUAR-JULI 1991 OG 1992. MILL.KR

	INNFORSEL UTEN SKIP OG OLJE- PLATTFORMER				UTFØRSEL UTEN SKIP OG OLJEPLATTFORMER, RÅOLJE OG NATURGASS			
	JANUAR-JULI		PROSENT		JANUAR-JULI		PROSENT	
	1991	1992	ENDRING 91/92	ANDEL TOTAL 1992	1991	1992	ENDRING 91/92	ANDEL TOTAL 1992
I ALT	87 794,9	89 532,8	+2,0	100,0	65 398,9	62 844,8	-3,9	100,0
NORDISKE LAND	24 392,3	24 362,7	-0,1	27,2	17 419,1	16 131,4	-7,4	25,7
EFTA FRIHANDELSFORBUNDET	19 969,5	19 985,2	+0,1	22,3	13 507,0	12 408,4	-8,1	19,7
EF DE EUROPEISKE FELLESSKAP	44 602,9	44 794,1	+0,4	50,0	38 967,3	37 286,3	-4,3	59,3
OECD EUROPEISKE OECD-LAND	64 769,7	64 992,1	+0,3	72,6	52 801,5	50 116,6	-5,1	79,7
E U R O P A	66 908,1	67 265,3	+0,5	75,1	53 730,9	51 095,8	-4,9	81,3
AT ØSTERRIKE	939,7	1 079,7	+14,9	1,2	474,3	455,9	-3,9	0,7
BE BELGIA	2 204,6	2 194,5	-0,5	2,5	1 194,0	1 369,6	+14,7	2,2
CH SVEITS	1 417,6	1 334,8	-5,8	1,5	768,3	767,5	-0,1	1,2
CS TSJEKKOSLOVAKIA	191,8	175,7	-8,4	0,2	52,4	83,3	+59,0	0,1
DE FORBUNDSREP. TYSKLAND (BRD)	13 137,6	13 275,9	+1,1	14,8	9 630,4	9 134,6	-5,1	14,5
DK DANMARK	6 767,6	6 781,4	+0,2	7,6	4 995,8	4 732,5	-5,3	7,5
ES SPANIA	804,7	913,2	+13,5	1,0	1 230,4	1 593,1	+29,5	2,5
FI FINLAND	2 921,9	3 135,5	+7,3	3,5	1 745,5	1 802,1	+3,2	2,9
FO FÆRØYANE	13,2	10,6	-19,7	0,0	164,6	218,6	+32,8	0,3
FR FRANKRIKE	3 404,4	3 931,1	+15,5	4,4	4 731,5	4 665,9	-1,4	7,4
GB STORBRIANNIA OG NORD-IRLAND	8 003,2	8 666,6	+8,3	9,7	8 178,4	7 342,9	-10,2	11,7
GR HELLAS	204,8	220,6	+7,7	0,2	171,6	193,9	+13,0	0,3
IE IRLAND	867,8	847,1	-2,4	0,9	347,5	212,6	-38,8	0,3
IS ISLAND	93,8	129,8	+38,4	0,1	354,9	527,2	+48,5	0,8
IT ITALIA	3 263,9	3 211,6	-1,6	3,6	2 695,8	2 938,3	+9,0	4,7
LU LUXEMBOURG	109,4	95,0	-13,2	0,1	50,5	55,3	+9,5	0,1
NL NEDERLAND	4 860,0	3 611,3	-25,7	4,0	4 648,2	3 882,2	-16,5	6,2
PL POLEN	345,4	425,5	+23,2	0,5	300,2	344,3	+14,7	0,5
PT PORTUGAL	973,1	1 041,8	+7,1	1,2	1 087,6	1 157,2	+6,4	1,8
SE SVERIGE	14 595,9	14 305,5	-2,0	16,0	10 158,4	8 851,0	-12,9	14,1
SU SOVJETUNIONEN	1 288,1	1 345,5	+4,5	1,5	369,2	292,2	-20,9	0,5
ANDRE LAND I EUROPA	499,7	530,1	+6,1	0,6	381,5	475,4	+24,6	0,8
A F R I K A	996,0	1 119,0	+12,3	1,2	593,2	759,7	+28,1	1,2
BW BOTSWANA	346,5	319,7	-7,7	0,4	4,8	52,7	+99,9	0,1
GH GHANA	53,4	50,4	-5,6	0,1	17,5	41,2	+135,4	0,1
MA MAROKKO	158,6	218,7	+37,9	0,2	38,0	42,0	+10,5	0,1
ZA SØR-AFRIKA	110,6	101,1	-8,6	0,1	2,7	2,6	-3,7	0,0
ANDRE LAND I AFRIKA	327,0	429,1	+31,2	0,5	530,1	621,3	+17,2	1,0
A S I A	8 282,5	9 163,8	+10,6	10,2	5 228,9	5 558,1	+6,3	8,8
CN KINA, FOLKEREPUBLIKKEN	782,3	1 101,2	+40,8	1,2	436,7	382,5	-12,4	0,6
HK HONG KONG	626,6	549,7	-12,3	0,6	174,8	294,9	+68,7	0,5
IL ISRAEL	185,4	135,2	-27,1	0,2	103,0	152,4	+48,0	0,2
IN INDIA	221,4	243,6	+10,0	0,3	81,8	99,5	+21,6	0,2
JP JAPAN	3 673,4	4 335,5	+18,0	4,8	2 168,4	1 971,1	-9,1	3,1
KR SØR-KOREA	477,3	678,5	+42,2	0,8	456,8	374,7	-18,0	0,6
MY MALAYSIA	145,3	183,9	+26,6	0,2	103,5	547,1	+428,6	0,9
SG SINGAPORE	216,8	241,5	+11,4	0,3	587,1	463,7	-21,0	0,7
PK PAKISTAN	128,7	137,8	+7,1	0,2	77,5	43,9	-43,4	0,1
TH THAILAND	188,9	226,7	+20,0	0,3	249,7	237,3	-5,0	0,4
TW TAIWAN	827,6	951,4	+15,0	1,1	199,3	255,3	+28,1	0,4
ANDRE LAND I ASIA	808,8	379,0	-53,1	0,4	590,3	735,6	+24,6	1,2
N O R D - A M E R I K A	9 915,8	10 362,5	+4,5	11,6	4 926,1	4 573,1	-7,2	7,3
CA CANADA	2 092,7	1 775,9	-15,1	2,0	407,8	305,8	-25,0	0,5
JM JAMAICA	376,4	360,9	-4,1	0,4	15,8	14,7	-7,0	0,0
US USA	7 201,5	8 040,9	+11,7	9,0	3 927,4	3 462,2	-11,8	5,5
ANDRE LAND I NORD-AMERIKA	245,1	184,8	-24,6	0,2	575,2	790,4	+37,4	1,3
S Ø R - A M E R I K A	1 458,4	1 320,5	-9,5	1,5	559,2	547,0	-2,2	0,9
AR ARGENTINA	174,0	210,1	+20,7	0,2	28,1	33,4	+18,9	0,1
BR BRASIL	399,2	358,9	-10,1	0,4	351,3	336,5	-4,2	0,5
CO COLOMBIA	136,5	109,2	-20,0	0,1	41,3	22,0	-46,7	0,0
VE VENEZUELA	53,0	96,0	+81,1	0,1	58,6	53,7	-8,4	0,1
ANDRE LAND I SØR-AMERIKA	695,7	546,3	-21,5	0,6	79,9	101,3	+26,8	0,2
O C E A N I A	234,1	301,6	+28,8	0,3	360,6	311,2	-13,7	0,5
AU AUSTRALIA	190,5	275,6	+44,7	0,3	293,2	272,9	-6,9	0,4
ANDRE LAND I OCEANIA	43,6	26,0	-40,4	0,0	67,4	38,3	-43,2	0,1

(1) OMFATTER VARER UTEN SKIP OG OLJEPLATTFORMER OG FOR UTFØRSELEN OGSÅ UTEN RÅOLJE OG NATURGASS. SAMHANDELSTALL MEDREGNET DISSE VARER FINNES VED Å SUMMERE TALL FRA TABELLENE 3,4 OG 5. SE ELLERS MÅNEDSSTATISTIKK OVER UTENRIKSHANDELEN, TABELL 12.

TABELL 4. INNFØRSEL OG UTFØRSEL AV SKIP OG OLJEPLATTFORMER FORDELT PÅ LAND
JANUAR-JULI 1991 OG 1992. MILL.KR

	INNFØRSEL AV SKIP OG OLJEPLATTFORMER		UTFØRSEL AV SKIP OG OLJEPLATTFORMER	
	JANUAR-JULI		JANUAR-JULI	
	1991	1992	1991	1992
TOTAL	5 966,7	3 630,7	7 451,4	8 366,7
BM BERMUDA	-	-	47,5	322,8
BS BAHAMAS	45,2	-	746,2	884,1
CA CANADA	-	-	173,3	187,7
CL CHILE	-	-	11,6	-
CN KINA	-	-	18,0	-
CY KYPROS	642,8	-	685,1	301,3
DE TYSKLAND (BRD)	220,5	788,5	-	12,6
DK DANMARK	-	-	152,4	531,8
ES SPANIA	192,8	452,5	-	-
FI FINLAND	32,5	-	589,6	370,0
FO FÆRØYANE	60,0	55,0	15,7	10,5
FR FRANKRIKE	26,5	15,0	170,0	185,3
GB STORBRI. OG N.-IRL.	539,3	33,9	557,2	786,0
GI GIBRALTAR	-	-	125,5	35,2
GL GRØNLAND	85,4	-	-	1,2
GR HELLAS	-	53,0	248,8	73,0
HK HONG KONG	124,5	-	-	100,1
HR KROATIA	-	216,3	-	-
IL ISRAEL	-	-	31,7	-
IN INDIA	-	-	-	127,7
IS ISLAND	-	25,7	15,3	-
IT ITALIA	-	-	72,0	54,3
JP JAPAN	809,5	1 011,3	44,8	-
KR KOREA, REPUBLIKKEN	324,8	400,3	38,9	158,1
LR LIBERIA	1 389,3	60,5	2 332,9	1 805,1
MT MALTA	-	-	451,8	404,2
MY MALAYSIA	-	-	113,0	-
NL NEDERLAND	304,7	16,8	0,8	33,4
NZ NEW ZEALAND	-	-	115,0	-
PA PANAMA	712,7	371,0	158,6	561,5
PT PORTUGAL	-	-	-	96,0
SE SVERIGE	144,5	31,8	141,0	616,0
SG SINGAPORE	184,3	97,2	-	-
TR TYRKIA	-	-	-	298,0
US U S A	-	-	390,6	377,8
VC ST.VINCENT/GRENADINE	-	-	0,6	19,9
YU JUGOSLAVIA	127,5	-	-	-

TABELL 5. UTFØRSEL AV RÅOLJE OG NATURGASS FORDELT PÅ LAND. JANUAR-JULI 1991 OG 1992. MILL.KR

	UTFØRSEL AV RÅOLJE			UTFØRSEL AV NATURGASS		
	JANUAR-JULI		ENDRING I PROSENT	JANUAR-JULI		ENDRING I PROSENT
	1991	1992		1991	1992	
I ALT	45 752,4	47 147,9	+3,1	10 491,9	9 210,9	-12,2
NORDISKE LAND	6 152,9	5 144,4	-16,4	-	-	-
EFTA FRIHANDELSFORBUNDET	4 447,1	3 572,4	-19,7	-	-	-
EF DE EUROPEISKE FELLESSKAP	35 832,3	37 332,3	+4,2	10 491,9	9 210,9	-12,2
OECD EUROPEISKE OECD-LAND	40 279,4	40 904,7	+1,6	10 491,9	9 210,9	-12,2
BE BELGIA	709,1	1 242,2	+75,2	965,0	894,3	-7,3
CH SVEITS	-	-	-	-	-	-
DE FORBUNDSREP. TYSKLAND (BRD)	1 949,4	5 109,3	+162,1	3 267,3	3 041,4	-6,9
DK DANMARK	1 705,8	1 572,0	-7,8	-	-	-
ES SPANIA	69,9	60,3	-13,7	-	-	-
FI FINLAND	1 096,2	1 031,2	-5,9	-	-	-
FR FRANKRIKE	2 684,0	3 305,6	+23,2	2 204,1	2 022,8	-8,2
GB STORBRIANNIA OG NORD-IRLAND	22 945,0	20 618,4	-10,1	3 035,2	2 302,8	-24,1
IE IRLAND	620,2	930,7	+50,1	-	-	-
IT ITALIA	280,3	349,6	+24,7	-	-	-
NL NEDERLAND	4 868,5	4 144,3	-14,9	1 020,3	949,6	-6,9
PL POLEN	653,6	876,2	+34,1	-	-	-
SE SVERIGE	3 350,9	2 541,3	-24,2	-	-	-
IL ISRAEL	340,8	438,6	+28,7	-	-	-
CA CANADA	2 935,1	2 509,4	-14,5	-	-	-
US USA	1 543,5	2 419,0	+56,7	-	-	-
ANDRE LAND	-	-	-	-	-	-

(SU nr. 32, 1992)

Hoteller og andre overnattingsbedrifter. Overnattingsstatistikk. Juni 1992

I juni 1992 kom i alt 967 000 gjester til hoteller og andre overnattingsbedrifter, mot 906 000 i tilsvarende måned i 1991. Tallet på gjestedøgn gikk opp fra 1,43 mill. i juni 1991 til 1,47 mill. i juni 1992.

Nordmenns overnattinger gikk ned fra 856 000 i juni 1991 til 823 000 i juni 1992, mens utlendingers overnattinger gikk opp fra 574 000 til 647 000.

For overnattinger totalt i juni hadde landbedriftene en oppgang på 7,7 prosent, bybedriftene hadde en oppgang

på 0,6 prosent og turist- og høyfjellshotellene hadde en oppgang på 1,0 prosent.

Tallene er hentet fra Statistisk sentralbyrås overnattingsstatistikk. Denne statistikken omfatter alle hoteller og andre overnattingsbedrifter (pensjonater, herberger o.l.) med 20 senger eller mer, unntatt campingplasser og medlemsbedrifter i Den Norske Turistforening og Norske Vandrersjeme.

Mer detaljerte opplysninger vil bli gitt i publikasjonen NOS Reiselivsstatistikk.

Figur 1. Gjestedøgn fordelt etter nordmenn og utlendinger. 1 000 gjestedøgn

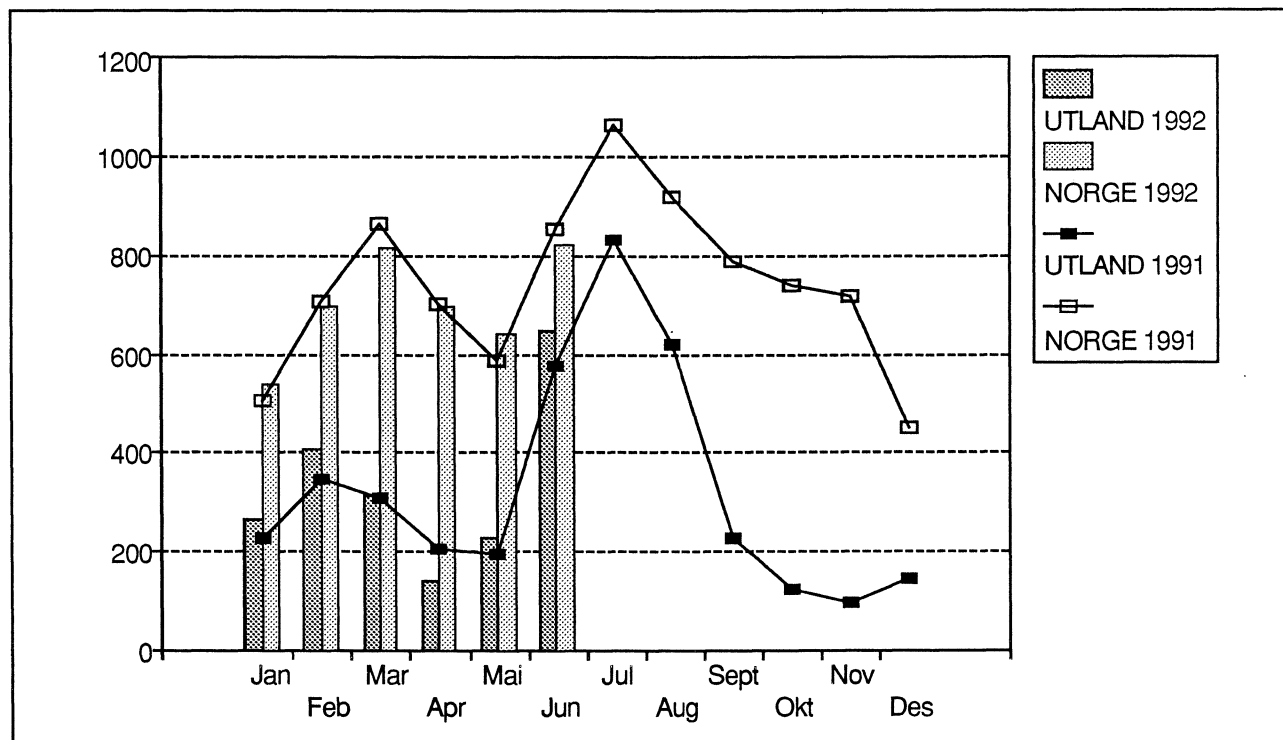

Tabell 1. Hoteller og andre overnattingsbedrifter. Tallet på åpne bedrifter og senger, etter bedriftsgruppe og bedriftsstørrelse. Juli. 1991 og 1992

Bedriftsgruppe/ -størrelse	Bedrifter		Senger	
	1991	1992	1991	1992
Alle bedrifter				
I alt	1099	1122	113619	118164
20 - 49 senger	322	309	11341	10861
50 - 99 "	388	410	27022	28691
100 - 149 "	185	184	22181	21892
150 - 199 "	79	86	13336	14515
200 senger og over	125	133	39739	42205
Bybedrifter				
I alt	272	272	38959	39828
20 - 49 senger	54	51	1928	1822
50 - 99 "	79	77	5489	5544
100 - 149 "	53	55	6375	6608
150 - 199 "	26	28	4370	4680
200 senger og over	60	61	20797	21174
Landbedrifter				
I alt	637	659	48415	52095
20 - 49 senger	258	249	8973	8637
50 - 99 "	242	264	16522	18012
100 - 149 "	83	81	9714	9462
150 - 199 "	24	29	4068	4928
200 senger og over	30	36	9138	11056
Godkjente turist- og høyfjellshoteller				
I alt	190	191	26245	26241
20 - 49 senger	10	9	440	402
50 - 99 "	67	69	5011	5135
100 - 149 "	49	48	6092	5822
150 - 199 "	29	29	4898	4907
200 senger og over	35	36	9804	9975

Tabell 2. Hoteller og andre overnattingsbedrifter. Tallet på åpne bedrifter og senger. Fylke. Juli. 1991 og 1992

Fylke	Bedrifter		Senger	
	1991	1992	1991	1992
I alt	1099	1122	113619	118164
Østfold	20	22	1627	1803
Akershus	24	27	3650	4028
Oslo	46	44	10270	10148
Hedmark	60	65	5110	5300
Oppland	160	166	16103	17267
Buskerud	119	118	12001	12438
Vestfold	26	26	3081	2968
Telemark	46	51	5910	6492
Aust-Agder	34	34	2950	3304
Vest-Agder	28	28	2990	3187
Rogaland	50	50	5905	5940
Hordaland	111	112	11602	11546
Sogn og Fjordane	81	81	6002	6256
Møre og Romsdal	58	58	4665	4630
Sør-Trøndelag	54	58	5998	6917
Nord-Trøndelag	32	29	2417	2225
Nordland	68	69	5956	6094
Troms	37	35	3204	3198
Finnmark	45	49	4178	4423

Tabell 3. Hoteller og andre overnattingsbedrifter. Gjestedøgn etter bedriftsgruppe og gjestenes nasjonalitet. Januar - juli og juli. 1991 og 1992

Bedriftsgruppe Nasjonalitet	Januar - juli			Juli		
	1991	1992	Endring	1991	1992	Endring
	1 000		Pst.	1 000		Pst.
Alle bedrifter						
I alt	7988	8291	4	1903	2080	9
Norge	5293	5337	1	1069	1130	6
Utlendinger i alt	2695	2954	10	834	949	14
Sverige	488	472	-3	95	98	3
Danmark	593	599	1	76	82	8
Finland	83	63	-24	40	29	-27
Storbritannia	205	281	37	43	52	21
Nederland	105	107	2	34	39	13
Frankrike	159	185	16	63	68	8
Tyskland	504	612	21	244	305	25
Italia	78	74	-5	43	42	-1
Spania	17	21	22	10	12	18
Sveits	35	36	5	20	21	7
Europa ellers	91	90	0	36	35	-3
USA	159	214	35	59	84	44
Japan	49	59	19	25	27	9
Andre land	130	141	9	45	54	20
Bybedrifter						
I alt	3055	3209	5	708	781	10
Norge	2049	2117	3	371	399	8
Utlendinger i alt	1006	1092	9	337	382	13
Sverige	157	160	2	42	43	2
Danmark	68	69	2	13	14	8
Finland	46	34	-27	20	15	-27
Storbritannia	104	124	20	21	25	23
Nederland	33	29	-11	7	8	8
Frankrike	72	81	13	27	28	5
Tyskland	158	191	21	70	91	30
Italia	41	39	-4	20	21	5
Spania	10	13	29	5	6	28
Sveits	17	20	15	9	10	11
Europa ellers	64	58	-8	22	20	-5
USA	107	136	27	36	50	39
Japan	34	40	16	16	17	6
Andre land	96	97	1	29	32	12
Landbedrifter						
I alt	2814	2974	6	730	795	9
Norge	1807	1884	4	447	479	7
Utlendinger i alt	1007	1089	8	283	317	12
Sverige	217	214	-1	35	36	1
Danmark	359	351	-2	43	48	11
Finland	26	20	-20	14	10	-29
Storbritannia	58	86	50	12	11	-5
Nederland	39	41	7	13	17	25
Frankrike	32	38	18	15	17	12
Tyskland	188	229	22	105	126	20
Italia	22	22	-2	14	14	-4
Spania	4	4	6	3	3	-4
Sveits	10	11	5	6	7	14
Europa ellers	13	16	19	8	8	3
USA	22	32	48	8	11	38
Japan	2	5	94	1	3	161
Andre land	15	19	29	6	8	26
Godkjente turist- og høyfjellshoteller						
I alt	2120	2108	-1	465	503	8
Norge	1437	1336	-7	251	252	1
Utlendinger i alt	683	773	13	214	251	17
Sverige	114	97	-15	18	20	8
Danmark	166	179	8	21	21	0
Finland	11	9	-16	6	4	-25
Storbritannia	44	70	60	10	15	46
Nederland	34	37	9	14	14	5
Frankrike	55	66	20	21	24	10
Tyskland	158	191	21	70	88	27
Italia	15	13	-14	9	8	-11
Spania	3	4	15	2	3	19
Sveits	7	6	-20	4	3	-15
Europa ellers	14	16	16	7	7	-5
USA	30	46	53	15	23	58
Japan	12	14	14	8	7	-4
Andre land	19	24	32	10	14	40

Merknad: 0 betyr her færre enn 500 gjestedøgn.

Tabell 4. Hoteller og andre overnattingsbedrifter. Ankomne gjester, gjestedøgn og kapasitetsutnyttning, etter bedriftsgruppe og bedriftsstørrelse. Juli 1992

Bedriftsgruppe/ -størrelse	Ankomne gjester		Gjestedøgn		Kapasitets- utnyttning	
	I alt	Av dette utlendinger	I alt	Av dette utlendinger	Senger	Rom
	1 000				Pst.	
Alle bedrifter						
I alt	1378	667	2080	949	58	60
20 - 49 senger	112	38	153	54	46	50
50 - 99 "	302	138	465	198	53	57
100 - 149 "	262	117	393	163	59	60
150 - 199 "	177	78	264	110	59	61
200 senger og over	526	296	805	425	62	65
Bybedrifter						
I alt	521	272	781	382	64	63
20 - 49 senger	26	9	35	11	62	62
50 - 99 "	67	35	105	51	61	63
100 - 149 "	93	41	133	52	67	60
150 - 199 "	61	24	92	36	65	61
200 senger og over	273	164	416	231	64	64
Landbedrifter						
I alt	510	211	795	317	50	55
20 - 49 senger	81	27	111	41	42	47
50 - 99 "	171	70	274	106	50	55
100 - 149 "	89	34	150	54	51	55
150 - 199 "	48	19	78	29	51	61
200 senger og over	121	61	183	87	53	60
Godkjente turist- og høyfjellshoteller						
I alt	348	184	503	251	64	65
20 - 49 senger	5	1	7	2	52	46
50 - 99 "	64	33	86	41	55	55
100 - 149 "	80	42	110	56	63	66
150 - 199 "	67	36	94	45	63	61
200 senger og over	132	71	206	107	68	73

Tabell 5. Hoteller og andre overnattingsbedrifter. Ankomne gjester, gjestedøgn og kapasitetsutnyttning, etter bedriftsgruppe. Januar - juli og juli. 1991 og 1992

Bedriftsgruppe Måned	Ankomne gjester		Gjestedøgn		Kapasitets- utnyttning		
	I alt	Av dette utlendinger	I alt	Av dette utlendinger	Senger	Rom	
			1 000			Pst.	
Alle bedrifter							
Januar - juli	1991	4471	1405	7988	2695	38	48
Januar - juli	1992	4725	1601	8291	2954	38	48
Juli	1991	1244	579	1903	834	55	57
Juli	1992	1378	667	2080	949	58	60
Bybedrifter							
Januar - juli	1991	1868	615	3055	1006	40	52
Januar - juli	1992	2002	697	3209	1092	41	54
Juli	1991	460	235	708	337	59	60
Juli	1992	521	272	781	382	64	63
Landbedrifter							
Januar - juli	1991	1465	432	2814	1007	34	41
Januar - juli	1992	1578	490	2974	1089	33	41
Juli	1991	463	185	730	283	49	53
Juli	1992	510	211	795	317	50	55
Godkjente turist- og høyfjellshoteller							
Januar - juli	1991	1137	358	2120	683	43	50
Januar - juli	1992	1146	413	2108	773	43	49
Juli	1991	320	159	465	214	59	59
Juli	1992	348	184	503	251	64	65

Tabell 6. Hoteller og andre overnattingsbedrifter. Tallet på gjestedøgn og kapasitetsutnyttning. Fylke. Juli. 1991 og 1992

Fylke	1991				1992			
	Gjestedøgn		Kapasitets- utnyttning		Gjestedøgn		Kapasitets- utnyttning	
	I alt	Av dette utlen- dinger	Senger	Rom	I alt	Av dette utlen- dinger	Senger	Rom
	1 000		Pst.		1 000		Pst.	
I alt	1903	834	55	57	2080	949	58	60
Østfold	18	8	35	39	19	8	34	38
Akershus	52	22	48	52	60	30	49	52
Oslo	189	125	59	62	225	143	72	68
Hedmark	72	20	45	46	77	27	47	49
Oppland	261	96	53	57	293	105	55	60
Buskerud	168	59	47	48	178	61	48	51
Vestfold	49	7	51	54	51	6	56	58
Telemark	104	22	57	52	115	26	58	55
Aust-Agder	59	15	66	66	64	26	64	64
Vest-Agder	89	8	96	81	87	10	90	78
Rogaland	64	23	38	42	67	20	40	44
Hordaland	204	122	57	63	220	138	62	67
Sogn og Fjordane	120	66	65	65	135	80	70	72
Møre og Romsdal	75	35	53	56	85	41	60	61
Sør-Trøndelag	98	36	53	56	103	42	48	53
Nord-Trøndelag	36	14	48	53	36	13	53	55
Nordland	108	61	59	67	121	71	64	69
Troms	56	30	56	63	58	32	59	65
Finnmark	83	68	64	67	86	70	63	71

Tabell 7. Hoteller og andre overnattingsbedrifter. Tallet på gjestedøgn og kapasitetsutnyttning. Fylke. Januar - juli. 1991 og 1992

Fylke	1991				1992			
	Gjestedøgn		Kapasitets- utnyttning		Gjestedøgn		Kapasitets- utnyttning	
	I alt	Av dette utlen- dinger	Senger	Rom	I alt	Av dette utlen- dinger	Senger	Rom
	1 000		Pst.		1 000		Pst.	
I alt	7988	2695	38	48	8291	2954	38	48
Østfold	92	32	27	37	97	32	27	38
Akershus	265	69	36	52	279	92	34	48
Oslo	895	423	45	58	945	449	47	60
Hedmark	344	121	37	44	344	136	36	42
Oppland	1139	446	41	47	1208	474	40	46
Buskerud	1032	371	45	49	987	360	41	46
Vestfold	175	25	32	46	177	25	31	46
Telemark	461	142	41	47	453	142	38	43
Aust-Agder	207	61	41	45	236	90	42	44
Vest-Agder	238	26	43	51	232	36	42	50
Rogaland	371	85	33	45	394	88	36	50
Hordaland	790	300	37	48	812	344	38	49
Sogn og Fjordane	341	133	37	44	361	152	38	45
Møre og Romsdal	274	67	33	43	296	81	36	47
Sør-Trøndelag	409	88	36	47	427	105	35	47
Nord-Trøndelag	137	28	30	42	136	33	30	43
Nordland	379	114	34	48	422	135	36	50
Troms	226	55	37	51	255	63	41	55
Finnmark	213	109	34	44	230	116	35	46

Tabell 8. Hoteller og andre overnattingsbedrifter. Gjestedøgn etter formål. Prosent. Fylke. Juli. 1991 og 1992

Fylke	1991					1992				
	I alt	Kurs/ konfe- ranse	Yrke	Ferie/ fritid	Lang- tids- kon- trakt	I alt	Kurs/ konfe- ranse	Yrke	Ferie/ fritid	Lang- tids- kon- trakt
I alt	100	4	10	85	1	100	4	11	84	1
Østfold	100	5	16	80	0	100	10	21	66	2
Akershus	100	20	30	51	0	100	10	14	76	0
Oslo	100	9	22	68	2	100	6	31	62	1
Hedmark	100	9	5	85	1	100	15	6	79	0
Oppland	100	1	1	97	1	100	2	2	95	0
Buskerud	100	2	2	96	1	100	1	2	96	0
Vestfold	100	7	12	79	1	100	10	15	75	0
Telemark	100	2	3	95	0	100	2	3	95	0
Aust-Agder	100	0	4	93	2	100	2	4	93	1
Vest-Agder	100	1	10	89	0	100	1	11	88	0
Rogaland	100	11	31	57	1	100	3	36	58	2
Hordaland	100	1	15	81	4	100	3	11	84	2
Sogn og Fjordane	100	2	3	94	1	100	1	5	89	6
Møre og Romsdal	100	4	13	82	0	100	3	10	87	0
Sør-Trøndelag	100	3	13	84	0	100	7	12	79	2
Nord-Trøndelag	100	4	10	85	2	100	1	13	86	1
Nordland	100	0	15	84	1	100	2	15	82	1
Troms	100	2	15	82	0	100	3	12	85	0
Finnmark	100	3	3	94	1	100	3	4	91	1

Tabell 9. Hoteller og andre overnattingsbedrifter. Gjestedøgn fordelt etter formål. Prosent. Fylke. Januar - juli. 1991 og 1992

Fylke	1991					1992				
	I alt	Kurs/ konfe- ranse	Yrke	Ferie/ fritid	Lang- tids- kon- trakt	I alt	Kurs/ konfe- ranse	Yrke	Ferie/ fri- tid	Lang- tids- kon- trakt
I alt	100	15	24	60	1	100	15	24	59	2
Østfold	100	32	33	33	1	100	28	37	33	2
Akershus	100	39	37	25	0	100	31	32	37	1
Oslo	100	14	47	37	2	100	13	48	38	1
Hedmark	100	16	13	70	1	100	17	15	67	2
Oppland	100	12	6	81	1	100	12	6	81	1
Buskerud	100	15	5	80	0	100	14	5	78	3
Vestfold	100	29	27	42	1	100	32	27	41	0
Telemark	100	14	9	76	1	100	13	11	75	0
Aust-Agder	100	5	13	79	4	100	6	10	80	4
Vest-Agder	100	14	28	58	0	100	13	29	58	0
Rogaland	100	18	53	29	0	100	15	57	27	1
Hordaland	100	10	31	57	3	100	12	28	57	3
Sogn og Fjordane	100	12	15	70	2	100	9	17	69	5
Møre og Romsdal	100	17	31	51	1	100	15	30	54	1
Sør-Trøndelag	100	18	28	54	1	100	17	28	54	1
Nord-Trøndelag	100	23	28	45	3	100	20	31	47	2
Nordland	100	14	37	46	3	100	16	35	46	3
Troms	100	20	35	43	2	100	20	35	44	1
Finnmark	100	14	21	63	3	100	12	20	61	6

(SU nr. 36, 1992)

Veitrafikkulykker med personskade.

1. halvår 1992

Bakgrunn og opplegg

Statistisk sentralbyrå publiserer løpende månedsstatistikk over veitrafikkulykker med personskade. Oppgaveinngangen til den månedlige statistikken er imidlertid ikke fullstendig. Vanligvis ligger tallene for de siste månedene noe for lavt. Derfor beregnes det for hvert kvartal også "endelige" tall på drepte og skadde hittil i år. Dessuten beregner en også utviklingen i trafikkomfang og ulykkesrisiko. Beregningene er utført av Transportøkonomisk institutt i samarbeid med Statistisk sentralbyrå, Vegdirektoratet og Trygg Trafikk.

Beregningene for 1. halvår 1992 presenteres her. Tilsvarende beregninger for 1. halvår 1991 ble gitt i Statistisk ukehefte nr. 35, 1991. Legg merke til at i alle sammenligninger er det bare tall for tilsvarende perioder tidligere år som er brukt.

Som indikator for trafikkomfanget har en brukt vegvesenets trafikktegninger. Tidligere har salget av bilbensin vært benyttet til dette formålet. Grunnen til at en nå har endret praksis er at forskjellen i bensinforbruk for nye i forhold til skrotede biler etterhvert er blitt meget betydelig, slik at selv i perioder med lite nybilsalg vil endringer i bensinsalg ikke gi et korrekt uttrykk for endringer i trafikken. I tillegg har vegvesenets trafikktegninger blitt forbedret de senere år både når det gjelder omfang og kvalitet. Risikoen er regnet ut ved å sette utviklingen i trafikken i forhold til ulykkesutviklingen. Vegvesenets trafikktegninger utføres for det meste på riksvegnettet, slik at trafikkutviklingen på fylkes- og kommunalveger er dårlig dekket. I tillegg dekker disse tellingene utelukkende biltrafikk. Trafikkutviklingen for mc/mopeder fanges ikke opp, heller ikke fotgjengere og syklistene.

Beregningene er derfor usikre og må tolkes med varsomhet. Dette gjelder både ulykkestallene for 1992, og utviklingen i trafikkomfang og risiko.

Resultater

Resultatene er vist i tabell 1 - 2 og i figur 1 - 4.

Figur 1 viser at tallet på drepte og skadde i veitrafikkulykker i 1. halvår har økt med ca. 10 prosent i perioden 1987-1991. Det ser ut til at skadetallene er redusert fra 1991 til 1992, men denne reduksjonen er ikke statistisk pålitelig. Det betyr at reduksjonen kan skyldes tilfeldige svingninger og ikke behøver å være uttrykk for noen reell forbedring i ulykkesutviklingen.

Figur 1. Drepte og skadde, trafikk og risiko. 1. halvår 1987-1992. Indeks 1987=100

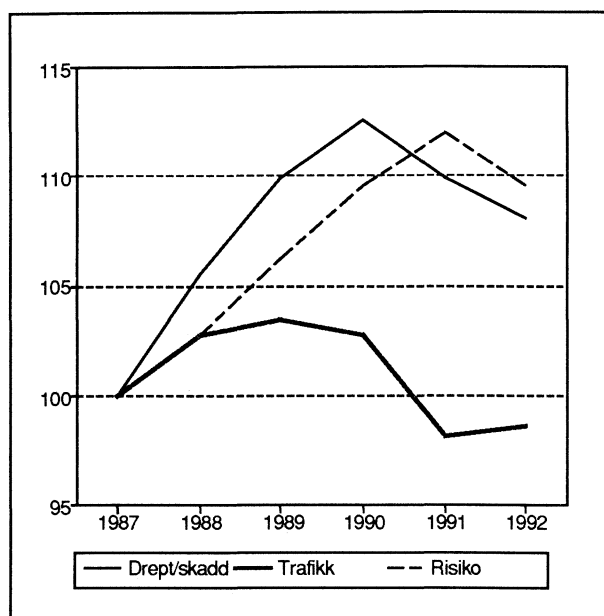

Utviklingen i trafikkmengden er den enkeltfaktor som i størst grad påvirker ulykkesutviklingen. Trafikken økte svakt fra 1987 til 1989, men har deretter blitt redusert. Særlig fra 1990 til 1991 er det en forholdsvis kraftig reduksjon. Trafikken i 1. halvår 1992 er omtrent som i 1. halvår 1991.

Risikoen målt i antall drepte og skadde i forhold til trafikkmengden har økt med ca. 12 prosent i perioden 1987-1991. Fra 1991 til 1992 er det som nevnt over, små endringer i skadetall og trafikktegninger, og følgelig små endringer i risiko. Det er en tendens til redusert risiko, men denne reduksjonen er ikke statistisk pålitelig.

Figur 2 viser fordelingen av skadde og drepte etter trafikantgruppe. Figur 3 viser den relative utviklingen fra 1987 til 1992 for de samme trafikantgruppene.

Skadetallene for bilistene har vist en meget jevn utvikling i perioden. Den forholdsvis kraftige reduksjonen i biltrafikken i 1. halvår fra 1990 til 1991 har forbausende nok ikke gitt seg utslag i redusert skadetall for bilistene. For de andre trafikantgruppene er det imidlertid en nedgang i skadetallene fra 1990 til 1991. Denne reduksjonen har formodentlig å gjøre med klimatiske forhold. Skadetallene for mc/moped og særlig for sykkel har vist store endringer. For disse gruppene ligger skadetallet i 1991 relativt lavt. For mc/moped er dette trolig et uttrykk for endret eksponering; i perioder med milde og

Figur 2. Drepte og skadde, etter trafikantgruppe.
1. halvår 1987-1992. Indeks 1987=100

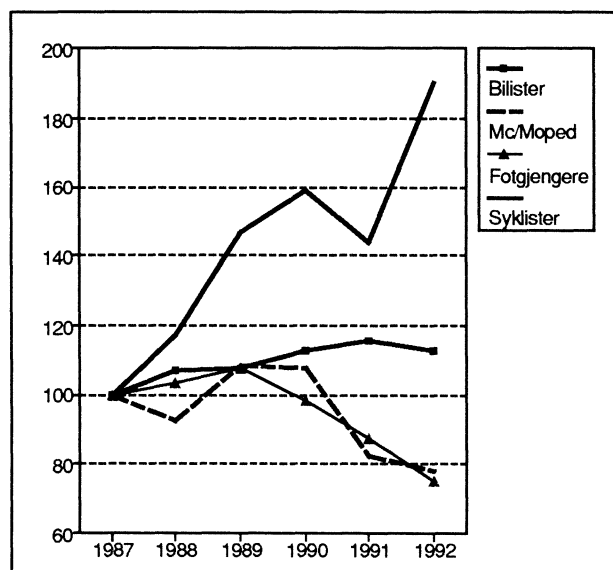

snøfattige vintre øker kjøringen og dermed ulykkestallene. Reduksjonen fra 1990 til 1991 for denne trafikantgruppen er etter alt å dømme uttrykk for en slik klimaeffekt. I 1991 hadde vi en relativ kald og snørik vinter etter milde vintre de to foregående år. I år har vi igjen hatt en forholdsvis mild og snøfattig vinter, og ulykkestallene for mc/moped økte i 1. kvartal. I 2. kvartal har imidlertid skadetallene blitt betydelig redusert, slik at for 1. halvår totalt er skadetallet for denne trafikantgruppen noe lavere enn tidligere. Det er grunn til å tro at skadetallene for denne gruppen har en tendens til å svinge etter klimatiske forhold. Denne generelle tendensen skyldes etter alt å dømme at de lette motorsyklene er på vei ut av populasjonen, og at førerne av tung motorsykel er blitt eldre og mer erfarne. Det er utviklingen for tung motorsykel som er utslagsgivende for gruppen mc/moped som helhet, for tung motorsykel reduseres skadetallene samtidig som bestanden øker, noe som tyder på en kraftig reduksjon i risiko for denne gruppen. Skadetallene for moped er ikke nevneverdig endret i perioden 1987-1992.

Tendensen til at klimatiske forhold fører til markerte svingninger i skadetallene gjelder også for syklister. Fra 1991 til 1992 har skadetallene økt med hele 30 prosent. Denne kraftige økningen er imidlertid både et resultat av at sykkel som transportmiddel generelt synes å bli mer utbredt, og at 1992 igjen har vært et år med mild vinter, slik at økningen var spesielt sterk i 1. kvartal. I 2. kvartal har det imidlertid også vært en økning, om en ikke like sterk som totalt for 1. halvår. For hele perioden 1987-1992 er skadetallene for syklister bortimot fordoblet.

Skadetallene for fotgjengere går stadig nedover, og tendensen har fortsatt fra 1991 til 1992. Fra 1989 til 1992 er reduksjonen på 30 prosent. Bakgrunnen for denne årvisse reduksjonen er sannsynligvis mindre gangtrafikk, og det kan tenkes at økningen i sykkeltrafikken er en medvirkende faktor her. En indikasjon på om

Figur 3. Drepte og skadde, etter trafikantgruppe.
1. halvår 1987-1992. Indeks 1987=100

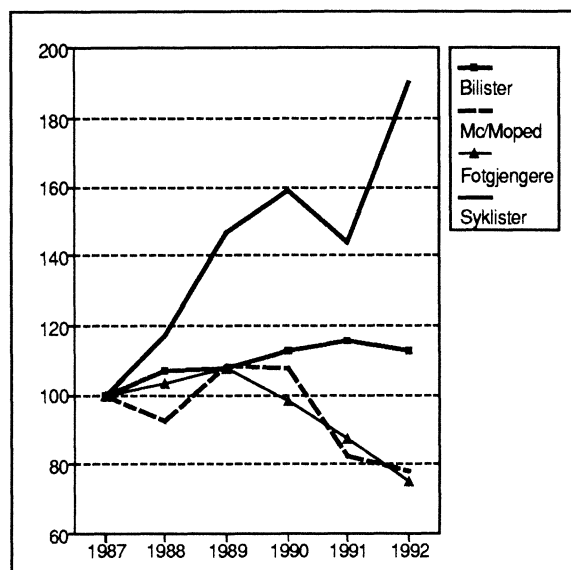

dette er tilfelle kan en få ved å fordele skadetallene på kvartaler. Dette er gjort i tabell 2 og figur 4. Tendensen er at fordelingen på trafikantgrupper og kvartaler har vært forholdsvis stabil i denne perioden. Den omtalte klimaeffekten gjør seg imidlertid gjeldende og er trolig hovedårsaken til høyere skadetall for mc/moped i 1. kvartal i 1989, 1990 og 1992 enn i de andre årene. En slik tendens kan også spores blant syklister, men 1. kvartal i 1991 fraviker ikke i samme grad som for mc/moped.

For bilistene har det ikke vært noe klart mønster i fordelingen mellom 1.- og 2. kvartal i perioden. En faktor som kan påvirke fordelingen i skadetallene for bilistene er om påsken er i mars (1. kvartal) eller april (2. kvartal). Påsken fører til alt i alt mindre trafikk og dermed skulle en også forvente færre ulykker. Påskens plassering kan imidlertid ikke forklare fordelingen av skadetallene for bilister mellom 1.- og 2. kvartal i denne perioden, selv om den kan ha vært en medvirkende faktor. I 1987, 1990 og 1991 var påsken i 2. kvartal, i 1988, 1989 og 1992 i 1. kvartal. Fordelingen mellom 1.- og 2. kvartal i år er meget lik fordelingen i fjor, bortsett fra noe høyere skadetall for mc/moped og sykkel i 1. kvartal i år.

Det synes å være en tendens til at fotgjengerulykkene går ned i de samme perioder som sykkelulykkene øker. I 2. kvartal i år ser vi at denne tendensen er særlig merkbart. Det er mulig at den økte sykkeltrafikken er et uttrykk for at en del velger å sykle i stedet for å gå, eller i stedet for å kjøre kollektivt. En reduksjon i kollektivreiser vil også føre til redusert gangtrafikk til og fra holdeplass. Dette kan i hvert fall være en medvirkende faktor til å forklare den samvariasjonen vi finner i utviklingen for syklister og fotgjengere. Det kan også være en viktig faktor for å forklare den forholdsvis sterke reduksjonen i fotgjengerulykker som har skjedd de siste 3-4 år.

Figur 4. Drepte og skadde, etter trafikantgruppe og kvartal, 1. halvår 1987-1992

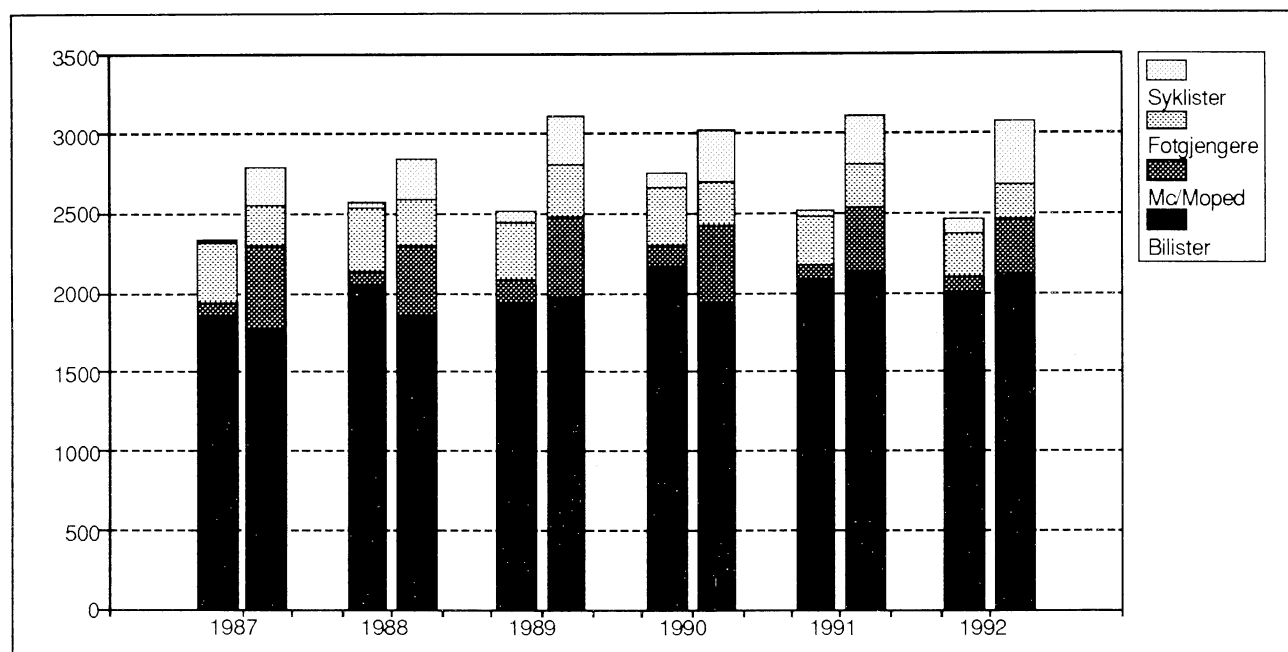

Tabell 1. Drepte og skadde, utvikling i trafikk og risiko 1. halvår 1987-1992.

	1987	1988	1989	1990	1991	1992 ¹
Drepte og skadde	5135	5418	5643	5782	5642	5550
Bilister ²	3631	3895	3915	4092	4213	4105
MC/Moped	595	551	647	641	489	465
Fotgjengere ³	651	671	702	638	568	490
Syklister	258	301	379	411	372	490
Trafikkutvikling . . .	100	103	103	103	98	99
Risikoutvikling . . .	100	103	106	110	112	110

¹ Beregnet "endelige" tall² Førere av traktor mv. er inkludert³ Akende er inkludert

Tabell 2. Drepte og skadde, etter trafikantgruppe og kvartal, 1. halvår 1987-1992.

	1987	1988	1989	1990	1991	1992 ¹
1. Kvartal						
Bilister ²	1851	2051	1938	2153	2078	1995
Mc/Moped	86	87	143	161	87	115
Fotgjengere ³	381	385	367	361	303	265
Syklister	26	49	72	77	51	95
Sum	2344	2572	2520	2752	2519	2470
2. Kvartal						
Bilister ²	1780	1844	1977	1939	2135	2110
Mc/Moped	509	464	504	480	402	350
Fotgjengere ³	270	286	335	277	265	225
Syklister	232	252	307	334	321	395
Sum	2791	2846	3123	3030	3123	3080

¹ Beregnet "endelige" tall² Førere av traktor er inkludert³ Akende er inkludert

(SU nr. 36, 1992)

Utenriksregnskap for januar-mai 1992

Utenriksregnskapet er under omlegging på grunn av endringer i Norges Banks valutastatistikk. For en periode framover fører dette til forsinkelser i den månedlige publiseringen. I tillegg betyr omleggingen at en for enkelte poster i regnskapet fra og med januar 1992 ikke har full sammenliknbarhet med tall for tidligere perioder. Dette angår spesielt driftsregnskapets post for "andre tjenester".

Foreløpige tall for driftsbalansen overfor utlandet viser et overskudd på 5 791 mill.kr. for januar-mai 1992 mot 13 537 mill.kr for januar-mai 1991.

For vare- og tjenestebalansen i alt var det et eksportoverskudd på 23 679 mill.kr for januar-mai 1992 mot 27 783 mill.kr. for januar-mai 1991. Total eksportverdi gikk ned med 821 mill.kr eller 0,6 prosent, mens importverdien totalt viser en oppgang på 3 282 mill.kr, dvs. 3,3 prosent fra januar-mai i fjor til januar-mai i år.

Eksportverdien av varer i alt viser en nedgang på 1 645 mill.kr fra januar-mai 1991 til januar-mai 1992, og vareimporten i alt ble redusert med 2 439 mill.kr. For tjenester i alt var det en oppgang i eksportverdien på 823 mill.kr fra januar-mai 1991 til januar-mai 1992, og importverdien gikk opp med 5 721 mill.kr.

For rente- og stønadsbalansen var det et underskudd på 17 888 mill.kr for januar-mai 1992 mot 14 246 mill.kr

for januar-mai 1991. Renter til utlandet netto gikk ned med 526 mill.kr, mens aksjeutbytte mv. og stønader netto viser en oppgang på henholdsvis 3 544 og 625 mill.kr fra januar-mai i fjor til januar-mai i år.

Norges nettogjeld overfor utlandet gikk ned i januar-mai 1992 med 5 631 mill.kr. Forskjellen mellom overskuddet på driftsbalansen og nedgangen i nettogjelden er omvurderinger av fordringer og gjeld netto, hovedsakelig som følge av valutakursendringer. Nettogjelden overfor utlandet ved utgangen av mai 1992 var etter dette 58 026 mill.kr.

Overskuddet på driftsbalansen for januar-mai 1992 og en netto inngang av langsiktig kapital på 13 373 mill.kr, ble motsvart av en netto utgang av kortsiktig kapital på 19 164 mill.kr. For januar-mai 1991 var det en netto inngang av langsiktig kapital på 2 755 mill.kr, mens det var en netto utgang av kortsiktig kapital på 16 292 mill.kr.

Hovedtall. Mill.kr

	Mai		Endring i pst.	Januar-mai		Endring i pst.
	1991	1992		1991	1992	
Driftsregnskap						
Driftsbalansen i alt	5 337	23	..	13 537	5 791	..
Vare- og tjenestebalansen	6 808	3 501	..	27 783	23 679	..
Eksport av varer	18 870	17 796	-5,7	93 937	92 292	-1,8
Eksport av tjenester	7 423	6 782	-8,6	33 904	34 727	2,4
Import av varer	13 493	13 876	2,8	71 187	68 748	-3,4
Import av tjenester	5 992	7 202	20,2	28 871	34 592	19,8
Rente- og stønadsbalansen	-1 471	-3 477	..	-14 246	-17 888	..
Kapitalregnskap						
Netto inngang, langsiktige kapitaltransaksjoner	-3 755	281	..	2 755	13 373	..
Netto inngang, kjente kortsiktige kapitaltransaksjoner	-3 285	-4 834	..	-11 710	-17 947	..
Netto inngang, andre kortsiktige kapitaltransaksjoner og statistiske avvik	1 704	4 529	..	-4 582	-1 217	..
Netto kapitaltransaksjoner i alt	-5 337	-23	..	-13 537	-5 791	..
Netto endringer i fordringer og gjeld forårsaket av valutakursendringer mv.	764	-2 049	..	13 146	160	..
Oppgang i Norges nettogjeld	-4 572	-2 073	..	-390	-5 631	..

Tabell 1. Utenriksregnskap for januar-mai 1992 1). Foreløpige tall. Mill.kr

I. Driftsregnskap	Januar-mai			
	1991		1992	
	Eksport/ Inngang	Import/ Utgang	Eksport/ Inngang	Import/ Utgang
A. Varer og tjenester				
1. Varer	93 937	71 187	92 292	68 748
a. Råolje og naturgass fra Nordsjøen	40 476	-	39 753	-
b. Skip, nybygde	1 964	2 345	3 533	1 475
c. Skip, eldre	2 811	1 635	3 407	397
d. Oljeplattformer og moduler, nybygde	9	1 265	48	296
e. Oljeplattformer, eldre	-	530	-	-
f. Direkte eksport 2)/ import ved oljevirksom- het	24	1 639	69	1 858
g. Andre varer	48 653	63 772	45 483	64 722
2. Tjenester	33 904	28 871	34 727	34 592
a. Brutto frakter/utgifter ved skipsfart 3) ...	21 750	11 779	18 312	10 882
b. Brutto inntekter/utgifter ved oljeboring ...	441	599	249	513
c. Direkte eksport 2)/ import ved annen olje- virksomhet	415	2 410	483	3 032
d. Eksport av rørtjenester	679	-	624	-
e. Reisetrafikk 4)	3 193	6 509	3 477	7 828
f. Utlendinger i Norge/nordmenn i utlandet, ellers	385	633	388	598
g. Andre tjenester	7 042	6 942	11 193	11 740
I alt	127 840	100 058	127 019	103 340
Eksportoverskudd (inng.)/importoverskudd (utg.)	27 783	-	23 679	-
B. Renter og stønader				
1. Renter	9 125	13 546	8 732	12 627
2. Aksjeutbytte mv.	892	8 012	1 118	11 782
3. Stønader	835	3 539	1 259	4 588
I alt	10 852	25 098	11 109	28 997
Rente- og stønadsoverskudd (inng.)/-underskudd (utg.)	-	14 246	-	17 888
Overskudd (inng.)/underskudd (utg.) på driftsregn- skapet	13 537	-	5 791	-
II. Endringer i fordringer og gjeld ikke forårsaket av transaksjoner mv.				
A. Tildelte spesielle trekkrettigheter i IMF	-	-	-	-
B. Omvurderinger av fordringer og gjeld pga. valuta- kursendringer	16 312	30 491	3 750	4 025
1. Norges Banks fordringer på utlandet	5 219	-	1 436	-
2. Andre bankinnskudd og kortsiktig lånegjeld	1 608	8 887	278	1 079
3. Langsiktig lånegjeld	12	21 604	175	2 945
4. Lån til utlandet	9 472	-	1 861	1
5. Fordringer og gjeld ellers
C. Andre omvurderinger	1 073	39	179	64
I alt	17 384	30 531	3 929	4 089
III. Nedgang (inng.)/oppgang (utg.) i Norges netto- gjeld	390		5 631	

1) Tallene for januar-april er rettet. 2) Korreksjonspost for delte olje- og gassfelt. 3) Medregnet ombygginger og ekstraordinære reparasjoner. 4) Medregnet grensehandel.

Tabell 1. (forts.). Utenriksregnskap for januar-mai 1992 1). Foreløpige tall. Mill.kr

IV. Kapitalregnskap	Januar-mai			
	1991		1992	
	Inngang	Utgang	Inngang	Utgang
A. Langsiktige kapitaltransaksjoner				
(i) Offentlig forvaltning (inkl. kommuneforetak) .	4 639	4 194	24 926	6 014
a. Lån fra utlandet	-	606	21 388	3 473
1. Statsforvaltningen	-	1	21 388	2 922
2. Kommuneforvaltningen (inkl. foretak) ...	-	606	-	551
b. Andre finansobjekter	4 639	3 588	3 537	2 541
(ii) Finansinstitusjoner	27 891	24 710	19 619	24 450
a. Lån fra utlandet	4 124	5 436	4 222	6 724
b. Andre finansobjekter	23 767	19 275	15 397	17 726
(iii) Andre innenlandske sektorer	50 049	50 919	45 445	46 153
a. Lån fra utlandet	10 478	6 322	9 897	9 466
1. Statsforetak	1 597	872	4 389	3 500
2. Rederier	3 178	2 078	1 094	1 347
3. Andre sektorer	5 703	3 373	4 414	4 619
b. Direkte investeringer i Norge	9 153	8 300	8 436	6 293
c. Direkte investeringer i utlandet	18 767	21 850	10 571	13 189
d. Lån til utlandet	286	440	1 733	527
e. Andre finansobjekter	11 367	14 007	14 808	16 678
I alt	82 578	79 823	89 989	76 616
Langsiktige kapitaltransaksjoner, netto	2 755		13 373	
B. Kortsiktige kapitaltransaksjoner				
(i) Offentlig forvaltning (inkl. kommuneforetak) .	74	-	154	401
(ii) Finansinstitusjoner	22 390	28 167	15 538	40 333
a. Norges Bank	10 178	7 443	201	13 521
1. Fordringsreduksjon (inng.)/økning (utg.)	10 031	7 360	109	13 411
2. Gjeldsøkning (inng.)/reduksjon (utg.) ..	147	83	92	110
b. Forretnings- og sparebanker	-	8 340	-	15 068
1. Fordringsreduksjon (inng.)/økning (utg.)
2. Gjeldsøkning (inng.)/reduksjon (utg.)
c. Andre finansinstitusjoner	12 212	12 384	15 337	11 744
1. Fordringsreduksjon (inng.)/økning (utg.)	258	583	31	953
2. Gjeldsøkning (inng.)/reduksjon (utg.) ..	11 954	11 801	15 306	10 791
(iii) Andre innenlandske sektorer	95 250	101 257	99 353	92 258
1. Fordringsreduksjon (inng.)/økning (utg.)	52 828	59 756	50 273	48 488
2. Gjeldsøkning (inng.)/reduksjon (utg.) ..	42 422	41 501	49 080	43 769
(iv) Andre kortsiktige kapitaltransaksjoner og statistiske avvik	-	4 582	-	1 217
I alt	117 713	134 005	115 045	134 208
Kortsiktige kapitaltransaksjoner, netto		16 292		19 164
C. Netto kapitaltransaksjoner i alt		13 537		5 791
V. Netto endringer i fordringer og gjeld forårsaket av valutakursendringer mv. (II. B + C)	13 146		160	
VI. Oppgang (inng.)/nedgang (utg.) i Norges netto-gjeld		390		5 631

1) Tallene for januar-april er rettet.

Tabell 2. Spesifikasjoner i driftsregnskapet overfor utlandet. Mill.kr

	Eksport av rå- olje og natur- gass	Netto eksport av skip- platt- former/ moduler, nybygde	Netto eksport av skip og olje- platt- former, eldre	Netto eksport av varer, ellers	Netto frakter ved skips- fart	Netto eksport av reise- trafikk	Netto eksport, utlen- dinger i Norge/ nordmenn i utlan- det, ellers	Netto eksport av andre tjenes- ter
1985	85 380	-3 421	9 580	-52 213	10 278	-8 319	-617	292
1986	53 077	-3 247	10 092	-76 993	8 868	-10 746	-497	1 066
1987	53 620	-2 200	6 240	-63 488	6 786	-12 213	67	-14
1988	48 839	52	-9 496	-42 115	10 323	-12 884	-288	1 281
1989	73 540	-440	-19 038	-30 511	15 380	-10 480	-319	-857
1990*	88 540	803	-8 308	-37 302	18 271	-12 051	-764	-90
1991*	96 704	-1 309	1 449	-43 761	22 504	-10 546	-574	-5 007
1989								
Juli	5 842	262	-1 382	-1 434	1 308	-1 257	23	-93
August	6 369	37	-1 004	-2 403	1 535	-942	-85	113
September	6 164	-21	-1 691	-2 916	1 299	-941	-73	-43
Oktober	6 692	-30	-2 354	-3 283	1 397	-1 008	-42	101
November	6 375	-91	-2 395	-3 270	1 396	-951	-46	-34
Desember	6 276	-260	-4 451	-2 788	1 458	-825	-7	-292
1990*								
Januar	7 015	365	-94	-3 169	1 626	-738	11	-91
Februar	5 604	100	-802	-2 370	1 442	-743	-70	-132
Mars	6 813	-45	-1 171	-3 880	1 657	-799	-71	136
April	5 657	411	-2 091	-2 782	1 329	-858	-102	-8
Mai	5 630	-589	-578	-5 940	1 766	-880	-73	82
Juni	4 972	315	60	-1 553	1 576	-1 067	-55	-729
1990*								
Juli	5 260	110	470	-2 479	1 568	-1 548	-80	259
August	6 686	-503	100	-2 733	1 534	-1 197	-58	134
September	9 098	-58	-409	-2 082	1 259	-1 123	-81	-40
Oktober	11 185	587	-1 549	-3 809	1 329	-1 152	-51	-190
November	11 046	-186	-1 015	-4 304	1 836	-1 054	-55	567
Desember	9 574	296	-1 230	-2 202	1 349	-893	-79	-79
1991*								
Januar	9 761	-819	-373	-2 449	1 791	-665	-12	241
Februar	6 926	635	-329	-2 831	1 275	-679	-70	-121
Mars	7 378	-801	-267	-1 996	1 927	-679	-71	-540
April	8 287	-1020	1 600	-6 329	2 434	-702	-30	-497
Mai	8 124	368	15	-3 129	2 544	-591	-65	-458
Juni	7 907	-195	361	-2 746	1 840	-789	-56	-536
1991*								
Juli	7 863	-164	712	-2 908	2 439	-1 068	-64	-504
August	5 727	94	74	-3 836	1 626	-903	-54	-605
September	9 032	1 063	678	-3 466	1 883	-1 016	-35	-541
Oktober	8 716	-613	-355	-4 614	1 639	-1 389	-23	-718
November	8 498	232	-780	-6 039	1 265	-1 116	-45	-231
Desember	8 487	-88	112	-3 416	1 841	-950	-50	-500
1992* 1)								
Januar	8 016	827	809	-3 453	1 634	-837	-59	-698
Februar	6 634	510	338	-4 248	1 133	-880	-39	-257
Mars	8 754	612	1 188	-4 268	1 816	-864	-21	-109
April	8 331	-189	509	-4 746	1 428	-877	-28	-787
Mai	8 018	50	167	-4 314	1 420	-893	-63	-884

1) Tallene for januar-april er rettet.

Tabell 2. (forts.) Spesifikasjoner i driftsregnskapet overfor utlandet. Mill.kr

	Eks- port- over- skudd	Netto renter	Netto aksje- utbyt- te mv.	Netto stø- nader	Rente- og stø- nads- over- skudd	Over- skudd på drifts- regn- skapet	Netto endrin- ger i fordrin- ger og gjeld ikke forår- saket av transak- sjoner	Nedgang (opp- gang-) i Norges netto- gjeld til ut- landet
1985	40 961	-4 272	-5 234	-4 774	-14 280	26 682	7 073	33 755
1986	-18 380	-4 134	-4 958	-5 971	-15 063	-33 443	3 721	-29 721
1987	-11 202	-5 722	-3 825	-6 588	-16 136	-27 338	14 390	-12 949
1988	-4 288	-10 483	-3 059	-7 390	-20 932	-25 220	-2 724	-27 944
1989	27 274	-13 498	-4 344	-7 781	-25 622	1 652	-2 427	-776
1990*	49 098	-12 477	-4 579	-8 774	-25 830	23 269	15 996	39 265
1991*	59 459	-10 866	-6 638	-9 553	-27 057	32 403	-4 921	27 482
1989								
Juli	3 268	-1 319	-164	-501	-1 984	1 284	4 241	5 525
August	3 620	-1 790	8	-524	-2 306	1 314	-1 886	-572
September ..	1 778	-984	-44	-432	-1 459	320	-961	-662
Oktober	1 472	-833	61	-964	-1 734	-262	3 014	2 752
November ...	985	-898	13	-909	-1 793	-808	1 058	250
Desember ...	-888	-951	-44	-1 438	-2 433	-3 321	2 870	-451
1990*								
Januar	4 926	-1 067	-228	-552	-1 848	3 078	3 246	6 324
Februar	3 031	-936	-2 282	-540	-3 759	-728	1 256	528
Mars	2 640	-1 730	-76	-510	-2 316	324	-1 610	-1 286
April	1 556	-1 067	-1 026	-636	-2 729	-1 173	1 259	85
Mai	-583	-884	-674	-412	-1 970	-2 553	1 035	-1 518
Juni	3 519	-1 218	-114	-491	-1 823	1 696	-473	1 223
Juli	3 559	-940	-31	-683	-1 653	1 906	3 097	5 003
August	3 963	-813	91	-366	-1 088	2 875	5 860	8 735
September ..	6 564	-1 165	-41	-516	-1 722	4 842	-2 825	2 018
Oktober	6 350	-956	-37	-956	-1 949	4 401	2 457	6 858
November ...	6 837	-659	-82	-1 414	-2 155	4 682	2 855	7 537
Desember ...	6 738	-1 042	-80	-1 697	-2 819	3 919	-160	3 759
1991*								
Januar	7 475	-684	-1 893	-535	-3 112	4 363	-545	3 818
Februar	4 806	-921	-3 098	-422	-4 441	365	2 205	2 570
Mars	4 951	-1 583	-646	-545	-2 774	2 178	-6 681	-4 503
April	3 743	-813	-1 019	-617	-2 449	1 295	-7 361	-6 067
Mai	6 808	-421	-464	-586	-1 471	5 337	-764	4 572
Juni	5 785	-953	-50	-578	-1 581	4 205	-4 748	-543
Juli	6 307	-744	-153	-674	-1 570	4 736	-379	4 357
August	2 125	-673	162	-548	-1 060	1 065	2 887	3 953
September ..	7 597	-976	433	-547	-1 091	6 506	2 781	9 288
Oktober	2 644	-905	-38	-1 190	-2 133	511	-650	-139
November ...	1 784	-702	99	-1 148	-1 752	32	4 006	4 037
Desember ...	5 435	-1 491	30	-2 163	-3 625	1 811	4 328	6 138
1992* 1)								
Januar	6 240	-799	-4 995	-608	-6 402	-162	51	-111
Februar	3 191	-1 265	-929	-593	-2 787	404	-1 957	-1 552
Mars	7 106	-732	-552	-604	-1 888	5 219	-1 908	3 311
April	3 641	-642	-2 001	-692	-3 334	307	1 604	1 911
Mai	3 501	-457	-2 187	-834	-3 477	23	2 049	2 079

1) Tallene for januar-april er rettet.

Tabell 3. Spesifikasjoner i kapitalregnskapet overfor utlandet. Mill.kr

	Netto kapitalinngang fra utlandet							Netto endringer i fordringer og gjeld forårsaket av valuta- kurs- endringer mv.	Oppgang (nedgang-) i Norges netto- gjeld til utlandet
	Til statsforvaltnin- gen	Til finans- insti- tusjo- ner	Til rederier og olje- boring	Til oljeut- vinning og rør- trans- port 1)	Til kommu- ner og andre- offent- lige og private foretak	Andre kortsik- tige ka- pital- transak- sjoner og sta- tistiske avvik	Netto kapital- transak- sjoner i alt		
1985	1 023	-6 096	-5 890	-4 678	-743	-10 300	-26 682	-7 073	-33 755
1986	5 516	31 507	-7 657	15 314	954	-12 193	33 443	-3 721	29 722
1987	2 443	36 729	-6 027	8 940	-6 275	-8 472	27 338	-14 390	12 949
1988	3 991	17 576	5 528	5 537	-481	-6 929	25 220	2 724	27 944
1989	3 500	-3 503	3 168	-899	5 438	-9 354	-1 652	2 427	776
1990*	-991	7 253	-3 849	-2 662	-4 549	-18 471	-23 269	-15 996	-39 265
1991*	9 300	-30 869	-2 500	4 744	-11 968	-1 112	-32 403	4 921	-27 482
1989									
Juli	1 482	-4 129	869	-616	-1 173	2 282	-1 284	-4 241	-5 525
August	412	4 399	-1 289	-813	-1 733	-2 291	-1 314	1 886	572
September ..	19	1 679	464	-437	2 028	-4 071	-320	981	662
Oktober	-53	-6 179	257	1 204	2 473	2 560	262	-3 014	-2 752
November ...	181	-1 113	-19	-48	2 513	-705	808	-1 058	-250
Desember ...	-178	2 644	3 537	316	-2 198	-800	3 321	-2 870	451
1990*									
Januar	-1 047	-17	-512	489	-1 932	-59	-3 078	-3 246	-6 324
Februar	-2 253	7 675	-427	-105	1 128	-5 290	728	-1 256	-528
Mars	-116	1 581	-1 057	-137	-1 708	1 112	-324	1 610	1 286
April	-94	-1 086	793	3 522	2 225	-4 186	1 173	-1 259	-85
Mai	1 296	-2 494	-929	-1 052	1 801	3 930	2 553	-1 035	1 518
Juni	-39	4 163	-1 268	829	-86	-5 296	-1 696	473	-1 223
Juli	100	4 615	-372	-1 856	-2 319	-2 074	-1 906	-3 097	-5 003
August	481	1 650	-303	-1 194	-596	-2 912	-2 875	-5 860	-8 735
September ..	-31	-1 380	299	-4 432	-1 496	2 197	-4 842	2 825	-2 018
Oktober	-71	-2 720	93	2 372	-7	-4 069	-4 401	-2 457	-6 858
November ...	976	-265	270	-1 437	-2 931	-1 294	-4 682	-2 855	-7 537
Desember ...	-193	-4 470	-436	339	1 372	-531	-3 919	160	-3 759
1991*									
Januar	-1 056	2 436	545	-1 330	-1 457	-3 501	-4 363	545	-3 818
Februar	1 070	4 245	-710	1 150	-4 602	-1 517	-365	-2 205	-2 570
Mars	-16	4 213	608	-2 916	-1 027	-3 040	-2 178	6 681	4 503
April	1 549	-10 769	-439	7 195	-602	1 772	-1 295	7 361	6 067
Mai	-448	-2 721	-646	-1 459	-1 767	1 704	-5 337	764	-4 572
Juni	-580	3 410	-256	991	-2 940	-4 829	-4 205	4 748	543
Juli	7 735	-12 375	-1 010	-1 785	419	2 281	-4 736	379	-4 357
August	-3 340	4 233	-251	-98	-2 658	1 050	-1 065	-2 887	-3 953
September ..	-293	-557	-427	-3 218	-4 602	2 591	-6 506	-2 781	-9 288
Oktober	-3 274	-4 217	-402	6 207	1 237	-63	-511	650	139
November ...	1 162	-5 102	-242	-1 723	2 773	3 100	-32	-4 006	-4 037
Desember ...	6 794	-13 664	730	1 732	3 259	-661	-1 811	-4 328	-6 138
1992* 2)									
Januar	888	863	-880	6 017	-1 291	-5 435	162	-51	111
Februar	11 786	-7 949	77	-530	-2 875	-914	-404	1 957	1 552
Mars	-44	-3 753	-1 969	-1 444	-1 219	3 210	-5 219	1 908	-3 311
April	7 108	-11 782	339	6 277	359	-2 608	-307	-1 604	-1 911
Mai	-246	-7 007	207	2 099	394	4 529	-23	-2 049	-2 073

1) Inklusive selskaper som er statsforetak. 2) Tallene for januar-april er rettet.

(SU nr. 36, 1992)

SKATTEREGNSKAP. INNBETALT OG FORDELTE SKATT JANUAR-JULI 1992

Tall fra Statistisk sentralbyrås skatteregnskapsstatistikk viser en nedgang i de innbetalte og fordelte skatter på 3 prosent i januar-juli i år sammenlignet med tilsvarende periode 1991. For kommunene har det vært en økning i de fordelte skatter på 3 prosent, mens fylkeskommunene hadde en økning på 2 prosent. For arbeidsgiver- og medlemsavgiften til folketrygden økte de innbetalte beløp med henholdsvis 3 og 6 prosent.

En fordeling av de innbetalte og fordelte skatter på hovedskattearter, viser at forskuddsordningen økte med 2 prosent, mens etterskuddsordningen gikk ned med 6 prosent.

Det er i januar-juli betalt inn 5 390 mill. kr ordinær skatt og særskatt fra virksomheten på kontinentalsokkelen. Beløpet for tilsvarende periode i 1991 var 8 743 mill. kr.

Gjennom det ordinære skatteregnskapet som føres av alle kommunekasserere i landet, ble det i årets 7 første måneder fordelt 106 818 mill. kr i skatt. Medregnet skattene fra kontinentalsokkelen og sentralt beregnet arbeidsgiveravgift for statsansatte var de samlede fordelte skatter i perioden januar-juli 112 558 mill. kr.

Statistikken omfatter ikke renter, innfordringsutgifter og korreksjoner som følge av endrede nøkler for fordeling mellom skattekreditorene. Dette medfører at det vil kunne forekomme avvik mellom oppgavene fra statistikken og skattekreditorenes regnskaper.

Opgaver over skatteinngangen i de enkelte kommuner blir gitt i serien Regionalstatistikk.

TABELL 1. INNBETALT OG FORDELT SKATT, JANUAR - JULI 1992.

MILL. KR

NR. FYLKE	SKATTE- INNGANG I ALT	ORDINÆR SKATT TIL PRIMÆR- KOM- MUNEN	MEDLEMS- AVGIFT TIL FOLKE- TRYGDEN	ARBEIDS- GIVER- AVGIFT TIL FOLKE- TRYGDEN	ORDINÆR SKATT TIL FYLKES- KOM- MUNEN	OLJE- SKATT, INN- TEKTS- SKATT STAT, FELLES- SKATT MV.	ENDRING I PROSENT I FORHOLD TIL SAMME PERIODE ÅRET FØR		
							SKATTE- INNGANG I ALT	ARBEIDS- GIVER- AVGIFT TIL FOLKE- TRYGDEN	ORDINÆR SKATT TIL FYLKES- KOM- MUNEN
LANDET I ALT	112558,2	27164,4	19195,7	29996,0	10930,4	25271,7	- 02	03	02
AV DETTE:									
ORDINÆRT SKATTEREGNSKAP	106817,7	27164,4	19195,7	29441,7	10926,9	20089,0	01	03	02
FORSKUDDSORDN. MEDR. ARBEIDSGIVERAVGIFT ..	101877,3	25231,7	19195,7	29441,7	10399,9	17641,3	02	03	03
ETTERSKUDDSORDN.	4940,4	1932,7	.	.	560,0	2447,7	- 06	.	- 15
01 ØSTFOLD	5020,3	1200,2	953,4	1355,6	619,8	891,4	- 02	-	- 02
02 AKERSHUS	12544,4	2956,5	2327,9	3054,5	1551,7	2653,8	-	06	01
03 OSLO 1)	20207,3	5836,9	2581,5	7745,2	-	4043,7	02	03	-
04 HEDMARK	3669,8	935,9	714,2	941,8	473,4	604,5	-	01	-
05 OPPLAND	3634,7	952,9	723,2	872,5	477,9	608,2	01	02	02
06 BUSKERUD	5555,7	1392,5	1024,5	1448,3	703,4	987,0	-	01	02
07 VESTFOLD	4498,5	1092,7	847,6	1169,9	552,7	835,5	-	02	-
08 TELEMARK	3528,5	878,9	656,3	944,1	444,0	605,2	-	-	-
09 AUST-AGDER	1937,6	494,3	372,6	491,9	247,2	331,6	03	06	04
10 VEST-AGDER	3232,0	803,5	592,0	876,7	399,2	560,5	01	01	03
11 ROGALAND	10156,3	2199,6	1640,1	3198,5	1144,6	1973,5	02	07	03
12 HORDALAND	10350,6	2411,6	1869,6	2914,6	1231,7	1923,0	02	-	03
14 SOGN OG FJORDANE	2267,1	619,6	441,7	531,8	300,3	373,6	01	05	-
15 MØRE OG ROMSDAL	4885,6	1194,2	968,4	1284,4	612,1	826,5	02	04	01
16 SØR-TRØNDELAG	5693,5	1341,0	1081,0	1591,6	693,5	986,4	01	05	01
17 NORD-TRØNDELAG	2320,5	593,3	487,5	530,0	305,0	404,7	01	01	01
18 NORDLAND	4074,8	1147,2	953,2	630,4	594,3	749,7	-	01	01
19 TROMS	2580,6	737,8	635,0	350,7	381,3	475,8	01	- 06	04
20 FINNMARK	1010,7	364,9	323,7	12,8	194,6	114,6	01	- 52	10
23 KONTINENTALSKOKELEN ..	5389,7	11,1	2,1	50,6	3,5	5322,5	- 38	34	249

1) SENTRALT BEREGNET ARBEIDSGIVERAVGIFT FOR STATSANSATTE ER INKLUDERT I OSLO.
DETTE TILLEGGSELØPET INNGÅR IKKE I BEREGNINGEN AV ENDRINGSPROSENTER.

TABELL 2. INNBETALT OG FORDELT SKATT, JULI 1992.

MILL. KR

NR. FYLKE	SKATTE- INNGANG I ALT	ORDINÆR SKATT TIL PRIMÆR- KOM- MUNEN	MEDLEMS- AVGIFT TIL FOLKE- TRYGDEN	ARBEIDS- GIVER- AVGIFT TIL FOLKE- TRYGDEN	ORDINÆR SKATT TIL FYLKES- KOM- MUNEN	OLJE- SKATT, INN- TEKTS- SKATT STAT, FELLES- SKATT MV.	ENDRING I PROSENT I FORHOLD TIL SAMME PERIODE ÅRET FØR		
							SKATTE- INNGANG I ALT	ARBEIDS- GIVER- AVGIFT TIL FOLKE- TRYGDEN	ORDINÆR SKATT TIL FYLKES- KOM- MUNEN
LANDET I ALT	21815,1	4764,8	3653,7	7887,8	1988,3	3520,6			
01 ØSTFOLD	1049,5	223,2	186,3	364,6	116,1	159,3			
02 AKERSHUS	2469,7	516,4	426,9	808,7	270,9	446,7			
03 OSLO 1)	4079,5	965,3	472,7	1901,3	-	740,3			
04 HEDMARK	741,0	165,3	134,1	255,8	84,7	101,0			
05 OPPLAND	722,3	165,2	134,1	239,2	84,5	99,4			
06 BUSKERUD	1116,6	248,3	193,6	381,5	126,5	166,6			
07 VESTFOLD	915,3	196,7	163,5	317,0	101,3	136,7			
08 TELEMARK	710,5	152,5	125,4	252,7	79,3	100,6			
09 AUST-AGDER	386,8	83,9	71,2	133,1	43,5	55,1			
10 VEST-AGDER	662,0	138,3	114,5	239,5	70,8	98,9			
11 ROGALAND	2226,8	420,4	338,9	853,7	222,9	390,9			
12 HORDALAND	2122,9	428,7	360,7	790,0	227,3	316,2			
14 SOGN OG FJORDANE	450,2	101,9	83,4	149,2	52,6	63,1			
15 MØRE OG ROMSDAL	1001,5	215,8	186,7	345,7	112,5	140,7			
16 SØR-TRØNDELAG	1166,3	239,1	209,9	428,1	126,5	162,7			
17 NORD-TRØNDELAG	474,1	107,9	92,7	147,8	57,2	68,5			
18 NORDLAND	780,3	198,7	177,4	170,9	105,6	127,7			
19 TROMS	485,8	128,0	117,6	93,7	67,7	78,8			
20 FINNMARK	191,3	69,2	63,8	2,8	36,9	18,5			
23 KONTINENTALSKOKELEN ..	62,8	-0,2	0,3	12,6	1,3	48,8			

1) SENTRALT BEREGNET ARBEIDSGIVERAVGIFT FOR STATSANSATTE ER INKLUDERT I OSLO.

(SU nr. 36, 1992)

Kommunale og fylkeskommunale utvalg. Medlemmer 1991-95

Kvinneandelen blant medlemmene i kommunale og fylkeskommunale utvalg har endret seg lite i forhold til forrige periode. I kommende fireårsperiode er vel 36 prosent av medlemmene i kommunale utvalg kvinner, mens kvinneandelen er nærmere 38 prosent i fylkeskommunale utvalg. Omlag 43 prosent av utvalgene tilfredsstillers ikke lovens minstekrav til representasjon av begge kjønn i offentlige utvalg. Kvinnene er dårligst representert i utvalg knyttet til teknisk sektor, og best representert innenfor helse og sosial omsorg. Andelen kvinnelige utvalgsledere viser en svak økning, men er fortsatt lav. Dette viser tall som Statistisk sentralbyrå har hentet inn på oppdrag av Likestillingsombudet.

Kvinneandelen i kommunale utvalg viste små endringer i de fleste fylker. Den største økningen hadde Oslo, mens Aust-Agder hadde størst nedgang. Oslo er det fylket som har den høyeste gjennomsnittlige kvinneandelen i kommunale utvalg (42 prosent). Kvinneandelen i de fylkeskommunale

utvalgene er nå størst i Nordland (47 prosent). Dette er en økning på hele 12 prosentpoeng i forhold til forrige periode. Lavest andel kvinnelige representanter har Rogaland med omlag 27 prosent.

Omlag 15 prosent av de kommunale utvalgslederne er kvinner, mot vel 13 prosent i forrige periode. Kvinneandelen blant de fylkeskommunale utvalgslederne er 21 prosent, mot vel 19 prosent i perioden 1988-91.

Av de kommunale og fylkeskommunale utvalgene er det omlag 43 prosent som ikke tilfredsstillers lovens minstekrav. Dette er ikke direkte sammenlignbart med forrige periode da likestillingslovens § 21 (Representasjon av begge kjønn i offentlige utvalg m. v) er blitt endret og vesentlig skjerpet.

Det ble oppnevnt omlag 13 250 kommunale utvalg med vel 74 700 medlemmer og 580 fylkeskommunale utvalg med 3 900 medlemmer. Som utvalg regnes utvalg med 3 eller flere medlemmer.

Tabell 1. Kommunestyreperioden 1992-1995. Utvalg ¹, utvalgsleder, utvalgsmedlemmer og varamedlemmer etter kjønn og utvalgets arbeidsområde.

Utvalgets arbeidsområde	Antall utvalg i alt	Utvalgsleder			Medlemmer			Varamedlemmer		
		Menn	Kvinner	Uopp-gitt	I alt	Menn	Kvinner	I alt	Menn	Kvinner
Hele landet	13262	8148	1981	3132	74748	47571	27177	75714	44976	30738
Administrasjon og økonomi	3581	2457	507	617	15805	10630	5175	17590	10824	6766
Undervisning	522	346	130	45	4282	2367	1915	6234	3096	3138
Helsevern og sosial omsorg	1586	774	454	358	9174	4618	4556	11030	4842	6188
Kirke, kultur og fritid	1417	718	244	455	7695	4797	2898	9500	5350	4150
Teknisk sektor	1245	948	123	174	7157	5293	1864	9511	6633	2878
Kommunal og annen næringsvirksomhet	2846	1933	176	737	14159	10318	3841	14991	10388	4603
Andre arbeidsområder . .	2018	935	337	746	16056	9278	6778	6183	3421	2762
Utvalg med flere ² arbeidsområder	47	37	10	-	420	270	150	675	422	253

¹⁾ Utvalg med 3 eller flere medlemmer

²⁾ Noen kommuner har en utvalgsstruktur som gjør at enkelte av utvalgene ikke kan spesifiseres på et bestemt arbeidsområde

Tabell 2. Kommunale utvalg 1991-1995. Utvalgsmedlemmer etter kjønn. Prosent kvinner. Utvalg¹ som ikke tilfredsstiller lovens minstekrav². Utvalgets arbeidsområde og fylke.

Utvalgets arbeidsområde Fylke	Utvalgsmedlemmer				Utvalg i alt	Utvalg som ikke tilfredsstiller lovens minstekrav	
	I alt	Menn	Kvinner	Prosent kvinner		I alt	Prosent
Hele landet	74748	47571	27177	36,4	13262	5702	43,0
Administrasjon og økonomi	15805	10630	5175	32,7	3581	1559	43,5
Undervisning	4282	2367	1915	44,7	522	184	35,2
Helsevern og sosial omsorg	9174	4618	4556	49,7	1586	409	25,8
Kirke, kultur og fritid	7695	4797	2898	37,7	1417	516	36,4
Teknisk sektor	7157	5293	1864	26,0	1245	755	60,6
Kommunal og annen næringsvirksomhet	14159	10318	3841	27,1	2346	1563	54,9
Andre arbeidsområder	16056	9278	6778	42,2	2018	690	34,2
Utvalg med flere arbeidsområder ³	420	270	150	35,7	47	26	55,3
Fylke							
01 Østfold	3529	2412	1117	31,7	637	359	56,4
02 Akershus	3844	2492	1352	35,2	676	336	49,7
03 Oslo	990	577	413	41,7	139	67	48,2
04 Hedmark	4047	2368	1679	41,5	740	170	23,0
05 Oppland	4404	2786	1618	36,7	780	297	38,1
06 Buskerud	3843	2413	1430	37,2	672	303	45,1
07 Vestfold	2362	1624	738	31,2	452	256	56,6
08 Telemark	3520	2337	1183	33,6	632	312	49,4
09 Aust-Agder	2318	1622	696	30,0	416	263	63,2
10 Vest-Agder	2764	1911	853	30,9	513	315	61,4
11 Rogaland	5075	3441	1634	32,2	855	438	51,2
12 Hordaland	5929	3706	2223	37,5	1013	411	40,6
14 Sogn og Fjordane	3759	2235	1524	40,5	687	142	20,7
15 Møre og Romsdal	6544	4109	2435	37,2	1110	478	43,1
16 Sør-Trøndelag	4239	2723	1516	35,8	766	364	47,5
17 Nord-Trøndelag	4018	2457	1561	38,9	708	263	37,1
18 Nordland	7098	4367	2731	38,5	1259	447	35,5
19 Troms	3797	2365	1432	37,7	692	287	41,5
20 Finnmark	2668	1626	1042	39,1	515	194	37,7

¹⁾ Se note 1, tabell 1.

²⁾ Utvalgene er vurdert etter følgende regler:

Utvalg med 4 medlemmer eller flere; begge kjønn skal være representert med minst 40 prosent av medlemmene.

Utvalg med 3 medlemmer; begge kjønn skal være representert.

³⁾ Se note 2, tabell 1.

Tabell 3. Kommunale utvalg 1992-1995. Utvalgsmedlemmer etter utvalgets arbeidsområde. Andel kvinner i prosent. Fylke.

Fylke	Utvalgs- medlem- mer i alt	Utvalgets arbeidsområde							Utvalg ¹ med flere arbeids- områder
		Adminis- trasjon og økonomi	Under visning	Helse og sosial omsorg	Kirke, kultur og fritid	Teknisk sektor	Kommu- nal og annen nærings- drift	Andre arbeids- områder	
Hele landet	74748	15805	4282	9174	7695	7157	14159	16056	420
Fylke									
01 Østfold	3529	820	245	489	462	448	652	413	-
02 Akershus	3844	803	257	552	437	596	679	520	-
03 Oslo	990	161	20	276	55	43	65	370	-
04 Hedmark	4047	796	234	508	395	319	710	1075	10
05 Oppland	4404	1024	263	552	476	351	858	845	35
06 Buskerud	3843	834	214	445	425	322	725	856	22
07 Vestfold	2362	546	204	326	292	330	454	210	-
08 Telemark	3520	725	219	375	439	282	687	793	-
09 Aust-agder	2318	583	143	281	212	227	430	442	-
10 Vest-Agder	2764	615	163	278	323	276	572	537	-
11 Rogaland	5075	983	276	530	618	588	814	1266	-
12 Hordaland	5929	1207	315	701	558	501	1109	1491	47
14 Sogn og Fjordane	3759	778	216	434	342	302	863	824	-
15 Møre og Romsdal	6544	1290	404	794	594	648	1368	1446	-
16 Sør-Trøndelag	4239	925	214	518	371	389	793	924	105
17 Nord-Trøndelag	4018	762	219	455	459	332	869	889	33
18 Nordland	7098	1454	341	806	630	591	1249	1875	152
19 Troms	3797	869	209	506	393	313	730	777	-
20 Finnmark	2668	630	126	348	214	299	532	503	16
Andel kvinner etter utvalgets arbeidsområde. Prosent									
Hele landet	36,4	32,7	44,7	49,7	37,7	26,0	27,1	42,2	35,7
Fylke									
01 Østfold	31,7	26,1	40,4	47,4	32,0	22,5	23,6	40,9	-
02 Akershus	35,2	30,9	42,8	50,4	38,9	30,4	22,7	40,6	-
03 Oslo	41,7	28,0	45,0	54,0	45,5	34,9	26,2	41,4	-
04 Hedmark	41,5	39,3	46,2	52,6	40,8	34,5	33,9	44,1	50,0
05 Oppland	36,7	35,6	44,1	47,6	35,3	29,3	30,8	38,6	37,1
06 Buskerud	37,2	32,3	48,6	51,5	36,2	26,1	27,0	45,2	31,8
07 Vestfold	31,2	26,6	44,1	49,4	38,7	22,4	18,9	32,9	-
08 Telemark	33,6	28,1	44,7	48,5	35,1	24,5	25,5	38,0	-
09 Aust-Agder	30,0	21,6	40,6	46,6	38,2	19,8	15,8	42,3	-
10 Vest-Agder	30,9	24,4	46,6	48,6	31,0	16,7	18,2	45,1	-
11 Rogaland	32,2	27,8	41,3	48,3	35,3	19,9	19,0	39,6	-
12 Hordaland	37,5	35,1	41,6	49,6	35,5	28,7	29,0	42,8	38,3
14 Sogn og Fjordane	40,5	42,2	43,1	48,4	39,2	32,1	36,3	42,4	-
15 Møre og Romsdal	37,2	34,1	45,8	48,6	41,1	23,9	28,0	44,4	-
16 Sør-Trøndelag	35,8	31,4	48,1	46,1	35,6	25,4	26,7	43,8	34,3
17 Nord-Trøndelag	38,9	33,7	45,7	50,1	40,1	30,4	32,7	44,3	39,4
18 Nordland	38,5	36,3	46,6	49,9	41,6	27,2	29,1	42,9	33,6
19 Troms	37,7	36,5	45,9	52,8	41,5	24,3	25,9	41,7	-
20 Finnmark	39,1	37,9	52,4	55,5	41,6	28,8	30,3	40,0	43,8

¹⁾ Se note 2, tabell 1.

Tabell 4. Fylkestingsperioden 1992-1995. Utvalg¹, utvalgsleder, utvalgsmedlemmer og varamedlemmer etter kjønn og utvalgets arbeidsområde.

Utvalgets arbeidsområde	Antall utvalg i alt	Utvalgsleder			Medlemmer			Varamedlemmer		
		Menn	Kvinner	Uopp-gitt	I alt	Menn	Kvinner	I alt	Menn	Kvinner
Hele landet	583	280	120	183	3896	2428	1468	4729	2671	2058
Administrasjon og økonomi	107	55	27	25	577	365	212	787	463	324
Undervisning	73	39	11	23	519	317	202	659	351	308
Helsevern og sosial omsorg	112	56	32	24	684	363	321	902	435	467
Kirke, kultur og fritid	62	32	11	19	404	239	165	623	332	291
Teknisk sektor	48	30	14	4	303	199	104	472	302	170
Fylkeskommunal og annen næringsvirksomhet	121	58	16	47	913	597	316	1103	695	408
Andre arbeidsområder . .	59	10	8	41	487	343	144	159	81	78
Utvalg med flere ² arbeidsområder	1	-	1	-	9	5	4	24	12	12

¹⁾ Se note 1, tabell 1

²⁾ Se note 2, tabell 1

Tabell 5. Fykestingsperioden 1992-1995. Utvalgsmedlemmer etter kjønn. Prosent kvinner. Utvalg¹ som ikke tilfredsstillter lovens minstekrav². Utvalgets arbeidsområde og fylke.

Utvalgets arbeidsområde Fylke	Utvalgsmedlemmer				Utvalg i alt	Utvalg som ikke tilfredsstillter lovens minstekrav	
	I alt	Menn	Kvinner	Prosent kvinner		I alt	Prosent
Heie landet	3896	2428	1468	37,7	583	251	43,1
Administrasjon og økonomi	577	365	212	36,7	107	46	43,0
Undervisning	519	317	202	38,9	73	33	45,2
Helsevern og sosial omsorg	684	363	321	46,9	112	30	26,8
Kirke, kultur og fritid	404	239	165	40,8	62	18	29,0
Teknisk sektor	303	199	104	34,3	48	24	50,0
Fylkeskommunal og annen næringsvirksomhet	913	597	316	34,6	121	67	55,4
Andre arbeidsområder	487	343	144	29,6	59	33	55,9
Utvalg med flere arbeidsområder ³	9	5	4	44,4	1	-	-
Fylke							
01 Østfold	188	131	57	30,3	32	15	46,9
02 Akershus	298	164	134	45,0	33	9	27,3
04 Hedmark	126	80	46	36,5	18	6	33,3
05 Oppland	188	118	70	37,2	25	11	44,0
06 Buskerud	205	127	78	38,0	31	14	45,2
07 Vestfold	222	140	82	36,9	37	18	48,6
08 Telemark	150	97	53	35,3	22	13	59,1
09 Aust-Agder	136	84	52	38,2	21	15	71,4
10 Vest-Agder	207	129	78	37,7	36	14	38,9
11 Rogaland	465	342	123	26,5	44	30	68,2
12 Hordaland	207	120	87	42,0	34	17	50,0
14 Sogn og Fjordane	260	154	106	40,8	44	13	29,5
15 Møre og Romsdal	256	144	112	43,8	40	10	25,0
16 Sør-Trøndelag	184	110	74	40,2	32	19	59,4
17 Nord-Trøndelag	218	143	75	34,4	38	19	50,0
18 Nordland	91	48	43	47,3	16	1	6,3
19 Troms	272	166	106	39,0	47	17	36,2
20 Finnmark	223	131	92	41,3	33	10	30,3

¹ Se note 1, tabell 1.

² Se note 2, tabell 2.

³ Se note 2, tabell 1.

Tabell 6. Fylkestingsperioden 1992-1995. Utvalgsmedlemmer etter utvalgets arbeidsområde. Andel kvinner i prosent. Fylke.

Fylke	Utvalgets arbeidsområde								
	Utvalgs- medlem- mer i alt	Adminis- trasjon og økonomi	Under visning	Helse og sosial omsorg	Kirke, kultur og fritid	Teknisk sektor	Fylkes- kommunal og annen nærings- drift	Andre arbeids- områder	Utvalg ¹ med flere arbeids- områder
Hele landet	3896	577	519	684	404	303	913	487	9
Fylke									
01 Østfold	188	40	17	35	44	23	24	5	-
02 Akershus	298	40	36	84	31	15	82	10	-
04 Hedmark	126	24	7	-	11	16	52	7	9
05 Oppland	188	23	11	46	23	19	32	34	-
06 Buskerud	205	59	28	18	17	21	57	5	-
07 Vestfold	222	28	79	25	31	16	34	9	-
08 Telemark	150	38	20	40	25	12	15	-	-
09 Aust-agder	136	22	22	27	14	14	23	14	-
10 Vest-Agder	207	45	33	60	24	14	31	-	-
11 Rogaland	465	20	22	22	43	28	26	304	-
12 Hordaland	207	22	19	68	19	18	56	5	-
14 Sogn og Fjordane	260	32	36	64	27	17	73	11	-
15 Møre og Romsdal	256	17	33	74	30	21	76	5	-
16 Sør-Trøndelag	184	28	29	17	5	20	66	19	-
17 Nord-Trøndelag	218	30	41	23	12	18	74	20	-
18 Nordland	91	10	30	13	5	3	16	14	-
19 Troms	272	63	23	52	17	19	81	17	-
20 Finnmark	223	36	33	16	26	9	95	8	-
Andel kvinner etter utvalgets arbeidsområde. Prosent									
Hele landet	37,7	36,7	38,9	46,9	40,8	34,3	34,6	29,6	44,4
Fylke									
01 Østfold	30,3	27,5	41,2	34,3	38,6	17,4	12,5	60,0	-
02 Akershus	45,0	40,0	44,4	53,6	41,9	33,3	42,7	40,0	-
04 Hedmark	36,5	37,5	28,6	-	45,5	37,5	32,7	42,9	44,4
05 Oppland	37,2	43,5	36,4	39,1	52,2	36,8	34,4	23,5	-
06 Buskerud	38,0	37,3	25,0	55,6	41,2	38,1	36,8	60,0	-
07 Vestfold	36,9	28,6	35,4	64,0	32,3	31,3	29,4	55,6	-
08 Telemark	35,3	28,9	40,0	42,5	32,0	25,0	40,0	-	-
09 Aust-Agder	38,2	31,8	22,7	44,4	57,1	28,6	34,8	57,1	-
10 Vest-Agder	37,7	26,7	33,3	46,7	41,7	35,7	38,7	-	-
11 Rogaland	26,5	45,0	27,3	40,9	30,2	32,1	46,2	21,4	-
12 Hordaland	42,0	31,8	36,8	50,0	57,9	27,8	33,9	80,0	-
14 Sogn og Fjordane	40,8	37,5	44,4	48,4	37,0	47,1	32,9	45,5	-
15 Møre og Romsdal	43,8	47,1	48,5	51,4	40,0	28,6	38,2	60,0	-
16 Sør-Trøndelag	40,2	42,9	51,7	58,8	20,0	35,0	30,3	47,4	-
17 Nord-Trøndelag	34,4	30,0	39,0	47,8	41,7	38,9	27,0	35,0	-
18 Nordland	47,3	60,0	50,0	46,2	60,0	33,3	43,8	35,7	-
19 Troms	39,0	42,9	47,8	34,6	47,1	52,6	29,6	47,1	-
20 Finnmark	41,3	44,4	36,4	37,5	46,2	44,4	40,0	50,0	-

¹⁾ Se note 2, tabell 1.

Publikasjoner utsendt i juli 1992

Norges offisielle statistikk - NOS

Arbeidsmarkedstatistikk 1991 (NOS; C 20)

Denne publikasjonen gir en samlet framstilling av den offisielle statistikken over arbeidsmarkedet. Den inneholder resultater fra nasjonalregnskapsstatistikken, de kvartalsvise arbeidskraftundersøkelsene, arbeidstakerstatistikken, sysselsettingsstatistikken for statens embets- og tjenestemenn og for tilsatte i skoleverket samt statistikken over arbeidskonflikter. Publikasjonen inneholder også statistikk laget av Arbeidsdirektoratet over arbeidsløse, arbeidssøkere, ledige plasser, driftsinnskrenkninger og forskjellige arbeidsmarkedstiltak. Sidetall 196, 85 kr ISBN 82-537-3659-2 ISSN 0078-1878

Byggearealstatistikk 1. kvartal 1992

(NOS; C 38). Den kvartalsvise byggearealstatistikken gir opplysninger om godkjente, igangsatte og fullførte bygg, om godkjente, ikke igangsatte bygg og om bygg under arbeid ved utgangen av kvartalet. Sidetall 52, 55 kr ISBN 82-537-3697-5 ISSN 0550-7162

Elektrisitetsstatistikk 1990 (NOS; C 34). Den årlege elektrisitetsstatistikken inneheld oppgåver over talet på elektrisitetsverk, maskininstallasjon, overførings- og fordelingsanlegg, produksjon og forbruk av elektrisk kraft, magasininnhald, investeringar mv. Publikasjonen gir og opplysningar om fjernvarme. Statistikken byggjer på oppgåver frå kvart enkelt elverk. Sidetall 96, 65 kr ISBN 82-537-3690-8 ISSN 0333-3799

Industristatistikk 1990 Næringstall (NOS; C 36).

Publikasjonen inneholder årlig statistikk for næringene oljeutvinning, bergverksdrift og industri. Statistikken gir bl.a. opplysninger om tallet på bedrifter, sysselsetting, produksjonsverdi, bearbeidingsverdi, lønnskostnader og investeringer, med fordelinger etter næring, konkurransetype, eierform, sysselsettingsgruppe, lønnskostnadsandel og fylke. Sidetall 123, 75 kr ISBN 82-537-3692-4 ISSN 0800-580x

Olje- og gassvirksomhet 1. kvartal 1992 Statistikk og analyse (NOS; C 33). Denne publikasjonen gir en samlet og detaljert statistisk oversikt over olje- og gassvirksomheten på norsk kontinentalsokkel. Den

kvartalsvise investeringsstatistikken med oppgaver over påløpte kostnader til leting, feltutbygging, felt i drift og landvirksomheten og investeringsanslag for 12-18 måneder framover, utgjør hovedinnholdet i publikasjonen. Den inneholder også oppgaver over produksjon, priser mv. Statistikk som bare produseres en gang i året publiseres i heftene etter hvert som den blir ferdig. Sidetall 73, 55 kr ISBN 82-537-3688-6 ISSN 0802-0477

Statistisk årbok 1992 111. årgang (NOS; C 32).

Statistisk årbok inneholder tall for de nærmeste foregående år fra ulike områder av norsk offisiell statistikk, foruten hovedtall for andre land hentet fra internasjonal statistikk. Tallene som er stilt sammen i 542 tabeller ordnet etter emne- område, gir opplysninger om blant annet naturmiljø, befolkning, sosiale forhold, næringsliv og økonomi. Tall fra Folke- og bolig telling 1990 er kommet med. Videre er det 11 nye tabeller med opplysninger om tilgang til forskjellig slags utstyr (f.eks. hjemmedatamaskin), boligstandard og avstand til forretnings-, kultur- og fritidstilbud. Sidetall 494, 95 kr ISBN 82-537-3687-8 ISSN 0377-8908

Utenrikshandel 1991 (NOS; C 35).

Utenrikshandel 1991 inneholder opplysninger om innførselen og utførselen av varer gruppert etter Statistisk varefortegnelse for utenrikshandelen. Varefortegnelsen er i samsvar med varespesifikasjonene i tolltariffen. Denne bygger igjen fra 1988 på den nye internasjonale statistikk- og tollnomenklatur, Det harmoniserte system (HS). Varebeskrivelsene er sløyfet i tabellene, men varefortegnelsen gir fullstendig tekst til hvert enkelt varenummer og inneholder også et alfabetisk register. Varefortegnelsen følger som særskilt vedlegg til Utenrikshandel. Sidetall 375, 125 kr ISBN 82-537-3691-6 ISSN 0802-9571

Rapporter fra Statistisk sentralbyrå - RAPP

Ressursbruk og produksjon i kraftsektoren/

Tor Arnt Johnsen (RAPP; 92/20). I den første delen av rapporten (kapittel 2 og 3) studeres tidsutviklingen i produksjon og bruken av innsatsfaktorene realkapital, arbeidskraft, vareinnsats og krafttap pr. produsert enhet. En har undersøkt om det eksisterer forskjeller i utviklingen av ressursbruken over tid i de tre delene

Publikasjonene er til salgs i bokhandlene. Uke-/månedspublikasjoner og Reprints bestilles fra SSB

av kraftsektoren. Deretter etableres en økonometrisk modell for faktorbruken i overførings- og fordelingssektoren der skalaegenskaper, pris- og substitusjonselastisiteter estimeres. Sidetall 35, 75 kr ISBN 82-537-3696-7 ISSN 0332-8422

Uke- og månedspublikasjoner mv.

Statistisk månedshefte 1992 (SM; 7/92). Gir i et sett av faste tabeller oversikt over det aller meste av det SSB lager av konjunkturstatistikk og annen måneds- og kvartalsstatistikk. Foruten tall for siste eller nest siste måned eller kvartal, gir månedsheftet tall for en rekke tidligere måneder, kvartal og år. Sidetall 140, 55 kr ISBN 82-537-3733-5 ISSN 0029-3636

Statistisk ukehefte 1992 (SU; 27/92, 28/92, 29/92, 30/92, 31/92). Ukeheftene gir foruten korttidsstatistikk en løpende presentasjon av hovedresultater fra all ny statistikk etterhvert som den utkommer. Sidetall varierende, 35 kr ISSN 0550-0567

Månedstatistikk over utenrikshandelen 1992 (MU; 5/92). Heftet inneholder hovedtall for de tre siste årene sammen med mer detaljerte varegrupperinger både etter tolltariffens varenummer og etter FN's SITC-varegruppering. Samhandelen med land blir gitt i noen av tabellene. I tillegg finnes indekser over utenrikshandelen. Et vedlegg omhandler spesielt

eksporten av råolje og naturgass. Serien avsluttes med et hefte nr. 13 med endelige årstall som publiseres i april/mai etter at revisjonen for foregående år er avsluttet. Sidetall 77, 35 kr ISSN 0332-6403

Bank- og kredittstatistikk Aktuelle tall 1992 (BK; 15/92, 16/92, 17/92). Her publiseres løpende regnskapsstatistikk for banker, kredittforetak, finansieringsselskaper mv. så snart tallene foreligger. Sidetall varierende, 35 kr ISSN 0333-1504

Economic Survey 1992 (ES; 2/92). Economic Survey er en engelsk kortutgave av Økonomiske analyser. Sidetall 26, 40 kr ISBN 82-537-3614-2 ISSN 0029-3636

Sosiale og økonomiske studier - SØS

Mennesker og modeller Livsløp og kryssløp/ Olav Ljones, Bjørg Moen og Lars Østby (SØS; 78). Publikasjonen inneholder en artikkelsamling tilegnet tidl. forskningssjef Per Sevaldson på hans 70-årsdag. De 16 artiklene er fra ulike forskningsfelt med hovedvekt på demografi. De fleste bidragene er skrevet av medarbeidere Sevaldson hadde som leder for den tidligere Sosiodemografisk forskningsgruppe. Sidetall 336, 165 kr ISBN 82-537-3699-1 ISSN 0801-3845

Kommunehefter utkommet i juli

0101 Halden	ISBN 82-537-3446-8	0301 Oslo	ISBN 82-537-3396-8
0102 Sarpsborg	ISBN 82-537-3447-6	0704 Tønsberg	ISBN 82-537-3497-2
0103 Fredrikstad	ISBN 82-537-3448-4	0805 Porsgrunn	ISBN 82-537-3503-0
0104 Moss	ISBN 82-537-3449-2	1201 Bergen	ISBN 82-537-3517-0
0113 Borge	ISBN 82-537-3450-6	1247 Askøy	ISBN 82-537-3527-8
0115 Skjeberg	ISBN 82-537-3451-4	1502 Molde	ISBN 82-537-3535-9
0124 Askim	ISBN 82-537-3452-2	1503 Kristiansund	ISBN 82-537-3536-7
0125 Eidsberg	ISBN 82-537-3453-0	1504 Ålesund	ISBN 82-537-3537-5
0128 Rakkestad	ISBN 82-537-3454-9	1539 Rauma	ISBN 82-537-3545-6
0130 Tune	ISBN 82-537-3455-7	1638 Orkdal	ISBN 82-537-3551-0
0133 Kråkerøy	ISBN 82-537-3456-5	1648 Midtre Gauldal	ISBN 82-537-3552-9
0134 Onsøy	ISBN 82-537-3457-3	1653 Melhus	ISBN 82-537-3553-7
0136 Rygge	ISBN 82-537-3458-1	1663 Malvik	ISBN 82-537-3554-5

Publikasjoner under utsending i august 1992

Befolkningsstatistikk 1992 Hefte II Folkemengd
1. januar (NOS C; 40). Sidetall 145, 75 kr

Byggearealstatistikk 2. kvartal 1992
(NOS C; 51). Sidetall 52, 55 kr

Bygge- og anleggsstatistikk 1990 (NOS C; 37).
Sidetall 81, 65 kr

Dødelighet ved ulykker 1956-1988/Finn Gjertsen
(RAPP; 92/8) Sidetall 127, 100 kr

Folke- og bolig telling 1990 Dokumentasjon av
kodeopplegget i Folke- og bolig telling
1990/Ida Skogvoll (RAPP; 92/19) Sidetall 27,
75 kr

Folke- og bolig telling 1990 Dokumentasjon av
kontroll- og opprettingsregler for skjema-
kjennemerker/Ida Skogvoll (RAPP; 92/18)
Sidetall 48, 75 kr

Forretningsmessig tjenesteyting 1990 (NOS C;
48). Sidetall 73, 65 kr

Jaktstatistikk 1991 (NOS C; 41). Sidetall 57,
65 kr

Landbruksteljing 1989 Hefte V Husdyr (NOS C;
30). Sidetall 95, 75 kr

Miljøkostnader i makroperspektiv/Anne
Brendemoen, Solveig Glomsrød og Morten
Aaserud (RAPP; 92/17). Sidetall 46, 75 kr

Norsk hotellnæring 1950-1990/Jan-Erik Lystad
(SØS; 77). Sidetall 174, 115 kr

Olje- og gassvirksomhet 2. kvartal 1992
Statistikk og analyse (NOS C; 49). Sidetall 66,
55 kr

Prisindeks for ny enebolig/Kurt Åge Wass
(RAPP; 92/21) Sidetall 43, 75 kr

Skogavvirkning 1990/91 (NOS C; 44). Sidetall
58, 65 kr

Trygdestatistikk Enslige forsørgere 1988-1990
(NOS C; 18). Sidetall 84, 65 kr

Utdanningsstatistikk Grunnskolar 1. september
1991 (NOS C; 29). Sidetall 104, 75 kr

Utviklingshjelp til offisiell statistikk i
Bangladesh/Petter Jakob Bjerve (RAPP; 92/16)
Sidetall 22, 75 kr

Statistikk som ventes publisert i kommende uke

PM = Pressemeldinger, SU = Statistisk ukehefte

Tittel/emne	Planlagt publiseringsdato	Publiseringsmåte
Detaljsetningsindeksen, juli 1992	10.09.	PM, Teledata og SSB-DATA
Institusjoner for eldre	9.09.	"
Konsumprisindeksen, 15. august 1992	10.09.	"
Produsentprisindeksen, 15. august 1992	10.09.	"
Økonomiske analyser nr. 6/92 Konjunktur- tendensene for Norge og utlandet	7.09.	"
Byggekostnadsindeks for boliger, august 1992	9.09.	SU og SSB-DATA
Hurtigruta, 1. halvår 1992	9.09.	"
Innvandrere og arbeidsmarkedet, 2. kvartal 1991	9.09.	"
Institusjoner for eldre	9.09.	"
Produksjonsindeksen, juli 1992	9.09.	"

Uke-, måneds- og kvartalspublikasjoner

Abonnementsprisene for SSBs uke-, måneds- og kvartalspublikasjoner er for året 1992 fastsatt til:

		Pr. år	Pr. hefte
Statistisk ukehefte (SU)	kr	520	35
Statistisk månedshefte (SM)	kr	415	55
Månedstatistikk over utenrikshandelen (MU)	kr	300	35
Bank- og kredittstatistikk. Aktuelle tall (BK)	kr	440	35
Økonomiske analyser (ØA)	kr	310	50 ²
Regionalstatistikk (RS)	kr	425 ¹	-
Byggearealstatistikk, kvartalspublikasjon (NOS)	kr	200	55
Olje- og gassvirksomhet, kvartalspublikasjon (NOS)	kr	210	55
Samfunnspeilet (SP)	kr	125	45
Byggekostnadsindeks (BKI)	kr	220	-
Konsumprisindeks og prisindeks for førstegangsomsetning innenlands (KPI)	kr	230	-

¹ Perm kr 50,- kommer ev. i tillegg.

² Nr. 1 kr 60,-

SSB tilbyr nå SSB-DATA on-line. Nærmere informasjon kan fås ved å henvende seg til Anders Grøndahl, Kongsvinger, tlf. 066-85268 eller Jon Erik Lindberg, Oslo, tlf. 02-864896.

SYSTEMATISK OVERSIKT OVER EMNEGRUPPENE

0	GENERELLE EMNER	32	Arbeidskraft
00	Generelle emner, nasjonalt	33	Lønn
01	Generelle emner, regionalt	34	Personlig inntekt og formue
09	Andre generelle emner	35	Personlig forbruk
		36	Boliger og boforhold
		39	Andre sosioøkonomiske emner
1	NATURRESSURSER OG NATURMILJØ	4	NÆRINGSØKONOMISKE EMNER
10	Ressurs- og miljøregnskap og andre generelle ressurs- og miljøemner	40	Generelle næringsøkonomiske emner
11	Areal	41	Jordbruk, skogbruk, jakt, fiske og fangst
12	Energi	42	Oljeutvinning, bergverksdrift, industri og kraftforsyning
13	Luft	43	Bygge- og anleggsvirksomhet
14	Vann	44	Utenrikshandel
15	Mineraler	45	Varehandel
16	Skog og planteliv	46	Samferdsel og reiseliv
17	Dyreliv	47	Tjenesteyting
18	Naturmiljø - levekår og økonomi	49	Andre næringsøkonomiske emner
19	Andre ressurs- og miljøemner		
2	SOSIODEMOGRAFISKE EMNER	5	SAMFUNNSØKONOMISKE EMNER
20	Generelle sosiodemografiske emner	50	Nasjonalregnskap og andre generelle samfunnsøkonomiske emner
21	Befolkning	51	Offentlig forvaltning
22	Helseforhold og helsestjeneste	52	Finansinstitusjoner, penger og kreditt
23	Utdanning og skolevesen	53	Konjunkturer
24	Kulturelle forhold, generell tidsbruk, ferie og fritid	59	Andre samfunnsøkonomiske emner
25	Sosiale forhold og sosialvesen		
26	Rettsforhold og rettsvesen	6	SAMFUNNSORGANISATORISKE EMNER
27	Levekår ellers	60	Generelle samfunnsorganisasatoriske emner
29	Andre sosiodemografiske emner	61	Administrative emner
3	SOSIOØKONOMISKE EMNER	62	Politiske emner
30	Generelle sosioøkonomiske emner	69	Andre samfunnsorganisasatoriske emner
31	Folketellinger		

STANDARDTEGN

Tall kan ikke forekomme	.	Mindre enn 0,5 av den brukte enheten	0
Oppgave mangler	..	Foreløpige tall	*
Oppgave mangler foreløpig	...	Brudd i den loddrette serien	-
Tall kan ikke offentligjøres	:	Brudd i den vannrette serien	
Null	-		

HASTEBLAD

Returadresse:
Statistisk sentralbyrå
Salg- og abonnementservice
Postboks 8131 Dep.
N-0033 OSLO

Statistisk ukehefte

Utgis av Statistisk sentralbyrå.
Ansvarlig redaktør er Svein Longva.
Prisen for årsabonnement er kr 520,- pr. år,
kr 35,- pr. hefte.
Forespørsler om abonnement kan rettes til
Statistisk sentralbyrå, Salg- og abonnementservice.
Tlf.: (02) 86 49 63/ 64/ 65
Telefax: (02) 86 49 76

Statistisk sentralbyrå

Postboks 8131 Dep.
N-0033 Oslo
Tlf. (02) 86 45 00

Trykk: Statistisk sentralbyrå, Oslo
ISSN 0550-0567