

Statistisk ukehefte



STATISTISK SENTRALBYRÅ

Oslo: Postboks 8131 Dep
0033 Oslo 1
Tlf. (02) *86 45 00

Kongsvinger:
Postuttak
2201 Kongsvinger
Tlf. (066) *85 000

nr. 39/92

23. september 1992

INN H O L D

Emne	Side
42 Investeringsstatistikk for oljeutvinning, bergverksdrift, industri og kraftforsyning, 3. kvartal 1992	1
42 Ressursregnskap for energi, 1990	2
42 Ressursregnskap for energi. Foreløpige tall, 1991	7
43 Prisindeks for ny enebolig, 2. kvartal 1992	15
45 Petroleumsprodukter. Salg, august 1992	16
46 Hotell- og restaurantdrift. Foreløpige tall, 1991	18
46 Veitrafikkulykker med personskaade, august 1992	24
Publikasjoner utsendt i august 1992	29
Publikasjoner under utsending i september 1992	30
Statistikk som ventes publisert i kommende uke	31

(SU nr. 39, 1992)

Investeringsstatistikk for oljeutvinning, bergverksdrift, industri og kraftforsyning 3. kvartal 1992

Statistisk sentralbyrå publiserte nylig (SU nr. 38) i to sammenhenger investeringstall for oljeutvinningssektoren for 3. kvartal 1992. Tallene ga et noe forskjellig bilde av situasjonen og vi vil i den sammenheng gjøre rede for dette. De publiserte investeringstall baseres som en hovedregel på bruttorealinvesteringsbegrepet. Bruk av dette innen oljeutvinningssektoren innebærer at en oljeinstallasjon først regnes som investering i det år den faktisk plasseres ut på feltet. I andre sammenhenger nytter SSB påløpte investeringskostnader for oljesektoren. Dette er et mål som i større grad fanger opp den løpende aktiviteten i fabrikkperioden, som ofte foregår over flere år. I perioder med stor aktivitet innen oljeutvinningssektoren vil disse investeringsmålene kunne vise tildels store forskjeller.

Verdien av antatte bruttorealinvesteringer i oljeutvinning, bergverksdrift, industri og kraftforsyning i 1993 er på 72 955 mill. kr - om lag 45 prosent høyere enn antatte investeringer for 1992 registrert på samme tidspunkt i fjor. For oljeutvinning er de antatte bruttorealinvesteringer på 60 041 mill. kr - en stigning på 63 prosent. Dette må ses i sammenheng med at Sleipner A, Draugen og Brage skal plasseres ut på feltene sommeren 1993. De antatt påløpte investeringskostnader for oljeutvinning for 1993 er 50 941 mill. kr - om lag 19 prosent høyere enn tilsvarende tall ett år tilbake.

Industri har nedgang på 3 prosent hvor investeringer i produksjon av kjemiske råvarer og produksjon av ikke-jernholdige metaller viser størst nedgang. Kraftforsyning viser nedgang på 10 prosent.

Verdien av antatte investeringer i 1993 registrert i 3. kvartal 1992 er 4 prosent høyere enn registrert i 2. kvartal. For utvinning av olje og naturgass er det stigning på 4 prosent. Industrien alene viser stigning på 5 prosent. Kraftforsyning viser 6 prosent stigning.

Utførte og antatte investeringer i 1992 registrert i 3. kvartal i år er 24 prosent høyere enn utførte og antatte investeringer i 1991 registrert i 3. kvartal i fjor. For oljeutvinning er det 45 prosent stigning. Stigningen må sees i sammenheng med at Snorre-installasjonene ble satt ut i 2. kvartal 1992. I industrien alene er det nedgang på 13 prosent fra 1991 til 1992. Det er investeringer i produksjon av kjemiske råvarer og produksjon av metaller som viser størst nedgang. Kraftforsyning viser 1 prosent nedgang.

Verdien av utførte og antatte investeringer i 1992 registrert i 3. kvartal viser liten endring fra 2. kvartal i år.

Statistikken omfatter om lag 2800 bedrifter. Anskaffelser av boliger, tomter og vannfall er ikke med i statistikken.

Tabell 1. Utførte og antatte investeringer i oljeutvinning, bergverksdrift, industri og kraftforsyning. Mill. kroner

	Utført og antatt		Utført og antatt		Antatt	
	1991	1992	1992		1993	
	Registrert i 3.kv. 1991	Registrert i 3.kv. 1991	Registrert i 2.kv. 1992	Registrert i 3.kv. 1992	Registrert i 2.kv. 1992	Registrert i 3.kv. 1992
Oljeutvinning, bergverksdrift, industri og kraftforsyning	43 422	50 417	53 703 ¹	53 646	70 094	72 955
Oljeutvinning og bergverksdrift	26 497	36 837	38 088	38 241	57 943	60 130
Industri	11 584	8 925	10 331 ¹	10 130	8 203	8 639
Kraftforsyning	5 341	4 656	5 284	5 276	3 947	4 186
Påløpte investeringskostnader	39394	42837	46302	45500	48070	50941

¹ Rettet tall.

(SU nr. 39, 1992)

Ressursregnskap for energi. 1990

Denne meldingen inneholder tabeller fra energiregnskapet for 1990. Foreløpig energiregnskap for 1991 er publisert i dette SU-nr. sammen med noen hovedtall fra energiregnskapene for årene 1976-1991. Nøkkeltall for bruken av energi i 1992 vil bli publisert i rapporten "Naturressurser og miljø" i mars 1993.

Ressursregnskapet for energi 1990 omfatter reserve-regnskap (tabell 1), magasinregnskap (tabell 2), oversikt over utvinning, omforming og bruk av energivarer (tabellene 3 og 5) og tall for bruk av energivarer utenom energisektorene etter næring (tabell 4).

Ved utarbeidelsen av energiregnskapene 1990 og 1991 er en del beregningsrutiner endret i forhold til tidligere. De viktigste endringene har funnet sted på disse områdene: Oljeutvinning (marint brennstoff og tungolje), landbruk (alle energivarer unntatt parafin), industri (treavfall), innenriks sjøfart (marint brennstoff), luftfart (jetparafin), bygg/anlegg (marint brennstoff), tjenesteyting (elektrisitet, fyringsparafin, fyringsolje, tungolje), husholdninger (ved og fyringsparafin). Dessuten er nye beregningsnøkler tatt i bruk for den generelle fordelingen av forbruket av bilbensin på næringer og for forbruket av autodiesel i husholdninger og i drosjenæringen. Størst utslag gjør endringene for innenriks sjøfart, og for denne sektoren er også forbrukstallene helt tilbake til 1976 revidert.

Fra 1990 registrerer energiregnskapet også forbruket av brenngass (overskuddsgass) i industrien. I tabellene er denne gruppert sammen med raffinerigass og gass gjort flytende og presentert i enheten tusen toe.

Energienheter benyttet i tabellene:

Enhet	PJ	TWh	Mtoe
1 PJ	1	0,278	0,024
1 TWh	3,6	1	0,085
1 Mtoe	42,3	11,8	1

Prefikser benyttet i tabellene:

Prefiks	Symbol	Faktor
Kilo	k	10 ³
Mega	M	10 ⁶
Giga	G	10 ⁹
Tera	T	10 ¹²
Peta	P	10 ¹⁵

Tabell 1. Reserveregnskap for 1990

	Ikke fornybare reserver			Fornybare reserver (årlige tall)	
	Kull	Råolje	Naturgass	Nyttbar vann- kraft ¹	Trevirke ²
	Mill. tonn	Milliarder Sm ³		TWh	Mill. m ³
Drivverdige, ikke utbygde reserver pr. 1.1.	-	203	896	42,7	.
Omvurdering	-	18	-0	-0,1	.
Nye felt planlagt utbygd	-	103	17	-	.
Utbygging	-	-29	-4	-0,3	.
Drivverdige, ikke utbygde reserver pr. 31.12.	-	294	909	42,3	.
Reserver i drift (utbygd vannkraft) pr. 1.1.	13,3	779	365	107,8	5
Omvurdering	-	90	-17	-	.
Utbygging	-	29	4	0,3	.
Uttak	-0,3	-82	-28	-	.
Reserver i drift (utbygd vannkraft) pr. 31.12.	13,0	817	324	108,1	5
Påviste, utvinnbare og drivverdige norske energireserver i alt 31.12.1990	13,0	1 111	1 233	150,4	5 ³
(Tall i PJ i parentes)	(365)	(46 995)	(50 060)	(541)	(42)

¹ Midlere årsproduksjon nyttbar vannkraft. Varig fredede vassdrag (20,9 TWh) er ikke med. ² Omfatter økonomisk nyttbare reserver av lauvskog, stubber, tynningsvirke, hogstavfall og nyttbart sekundært trevirke i industrien (bark, flis, avlut etc.). ³ Tilsvarer om lag 990 tusen tonn oljeequivalenter.

Tabell 2. Magasinregnskap for 1990. TWh

Magasininnhold 1.1.		59,4
Midlere produksjonsevne ¹	108,0	
Avvik ²	<u>21,3</u>	
Nyttbart tilsig		129,3
Pumpekraft		0,3
Tap		-6,9
Uttak		-121,4
Magasininnhold 31.12.		60,8

¹ Midlere produksjonsevne i perioden er beregnet som gjennomsnitt av produksjonsevnen ved begynnelsen og slutten av året. ² Avvik mellom nyttbart tilsig og midlere produksjonsevne i perioden.

Tabell 3. Utvinning, omforming og bruk¹ av energivarer. 1990

	Kull	Koks ²	Ved, tre-avfall, avlut, avfall	Rå-olje	Naturgass	Andre, gasser ³ og gass gjort flytende	Bensin	Parafin	Mel-lom-destil-lat	Tung-olje	Elektri-sitet	Fjern-varme
	1 000 tonn	1 000 toe	1 000 tonn	Mill, Sm ³	1 000 toe	1 000 tonn	1 000 tonn	1 000 tonn	1 000 tonn	1 000 tonn	GWh	GWh
Bryting av kull												
Produksjon	303	-	-	-	-	-	-	-	-	-	-	-
Vareinnsats	-	-	-	-	-	-	0	0	-4	-	-	-22
Utvinning av råolje og naturgass												
Produksjon	-	-	-	80 659	27 642	962 ⁴	201 ⁵	-	-	-	-	-
Vareinnsats	-	-	-	-	-2 037 ⁶	-	-	0	-197 ⁷	-14 ⁷	-	-95
Vannkraftverk												
Produksjon	-	-	-	-	-	-	-	-	-	-	-	121 382
Vareinnsats	-	-	-	-	-	-	-3	0	-5	0	-	-1 331
Norsk primærproduksjon	303	-	-	80 659	25 604	962	197	-1	-206	-14	-	119 934
Import	713	901	0	1 623	-	1 121	642	102	827	593	-	334
Eksport	-254	-119	0	-68 493	-25 380	-1 134	-2 564	-412	-3 610	-973	-	-16 241
Norske kjøp ute	-	-	-	-	-	-	30	82	1 126	5 875	-	-
Utenlandske kjøp i Norge	-	-	-	-	-	-	-30	-80	-44	-62	-	-
Lagerendring +Ned - Opp	-13	-18	-	-1 473	-	-36	0	-12	-4	39	-	-
Primærtilgang	749	764	0	12 316	225	913	-1 725	-321	-1 910	5 459	-	104 027
Oljeraffinerier												
Produksjon	-	161	-	-	-	937	3 944	1 068	5 949	1 320	-	-
Vareinnsats	-	-	-	-12 742	-	-703	-211	-2	-115	-529	-	-448
Varmekraftverk												
Produksjon	-	-	-	-	-	-	-	-	-	-	-	369
Vareinnsats	-	-	-	-	-	-	-	-	-2	0	-	-27
Kraftvarmeverk og fjernvarmeverk												
Produksjon	-	-	-	-	-	-	-	-	-	-	-	97 141
Vareinnsats	-21	-	-98	-	-	-	-	-	-2	0	-	-336
Annen tilgang⁹	-	-	989	-	-	80	54	14	-	-	-	-
Registrert svinn, tap	-7 237 -54
Statistisk feil	26	-10	-	426	-225	-4	-274	-110	213	254	-	362
Registrert bruk utenom energisektorene	754	916 ¹⁰	891	-	-	1 224	1 788 ¹¹	650	4 133	6 504	96 809 ¹²	86
Av dette brukt innenlands	754	916	891	-	-	1 224	1 788	650	2 819	459	96 809	86
Herav råstoff/reduksjonsmidler	595	890	-	-	-	1 112	-	-	-	-	-	-

¹ Omfatter også energivarer brukt som råstoff. ² Omfatter også petrolkoks. ³ Raffinerigass og brenngass (overskuddsgass).⁴ Våtgass fra Kårstø. ⁵ Naftalignende kondensat fra Kårstø. ⁶ Inkl. gassterminal. ⁷ Inkl. forbruk i supplybåter og råoljetransport.⁸ Medregnet spillvarme fra industrien, 146 GWh. ⁹ Produksjon utenom energisektorene. ¹⁰ Av dette er 414 tusen tonn petrolkoks.¹¹ Av dette 641 tusen tonn blyfri bensin. ¹² Av dette er 6 670 GWh tilfeldig kraft.

Tabell 4. Bruk av energivarer utenom energisektorene, etter næring¹. 1990

	Kull	Koks	Ved, tre- avfall, avfall	Andre gasser ² og gass gjort flytende	Bensin	Para- fin	Mellom- destillat	Tung- olje	Elek- trisitet
	1 000 tonn		1 000 toe		1 000 tonn				GWh
I ALT	754	916	891	1 224	1 788	650	4 133	6 504	96 809
PRODUKSJONSSEKTORER, BEDRIFTER									
1 Landbruk og fiske	5	-	-	-	17	1	640	19	680
11 Jordbruk	5	-	-	-	12	1	164	5	680
12 Skogbruk	-	-	-	-	1	-	18	-	-
13 Fiske	-	-	-	-	3	0	458	14	-
2 Bergverksdrift	-	-	-	0	0	0	36	20	708
23 Malmgruver	-	-	-	0	0	0	12	19	499
29 Annen bergverksdrift	-	-	-	0	0	0	24	1	209
3 Industri	743	914	409	1 221	13	1	322	323	44 572
31 Produksjon av næringsmidler mv.	3	1	1	3	4	0	109	87	2 285
32 Produksjon av tekstilvarer, lær mv.	-	-	0	0	0	0	7	5	158
33 Produksjon av trevarer	-	-	103	0	1	0	20	9	730
341 Treforedling	6	-	301	0	0	0	6	65	6 805
342 Grafisk produksjon og forlagsvirksomhet	-	-	0	2	2	0	3	0	403
*351 Produksjon av kjemiske råvarer	-	178	4	1 177	0	-	7	49	5 169
352,354, 355, 356 Produksjon av kjemisk-tekniske produkter, mineralolje-, kull-, gummi- og plastprodukter	112	114	-	3	1	0	31	25	923
3692 Produksjon av sement og kalk	120	10	-	-	0	-	4	4	197
36-3692 Produksjon av andre mineralske produkter ..	17	10	-	5	0	0	26	28	563
*37101 Produksjon av jern og stål	70	2	-	-	-	-	5	18	655
*37102 Produksjon av ferrolegeringer	413	433	0	0	0	-	4	1	7 453
37103 Støping av jern og stål	1	0	-	0	0	0	1	-	148
*37201 Produksjon av aluminium	-	151	-	1	0	0	47	6	14 431
*37202 Produksjon av andre metaller	-	14	-	17	0	-	2	20	2 210
37203, 37204 Valsing og støping av ikke-jernholdige metaller	-	-	-	3	0	-	3	0	192
38, 39 Produksjon av verkstedprodukter, industri- produksjon ellers	-	0	0	7	4	0	49	7	2 250
5 Bygge- og anleggsvirksomhet	-	-	-	-	8	0	207	-	530
6 Varehandel, hotell- og restaurant- virksomhet	-	-	-	-	190	2	178	1	5 995
61, 62 Varehandel	-	-	-	-	187	2	164	1	4 740
63 Hotell- og restaurantdrift	-	-	-	-	2	-	14	-	1 255
7 Transport, lagring, post og telekom- munikasjon	-	-	-	-	72	405	2 201	6 132	1 449
7111, 71122 Transport, jernbane, sporveg og forstads- bane	-	-	-	-	-	-	32	-	640
71121 Rutebiltransport	-	-	-	-	1	-	106	-	-
7113 Drosje- og turbiltransport	-	-	-	-	19	-	12	-	-
7114,7116 Annen landtransport	-	-	-	-	12	-	434	-	12
7121 Utenriks sjøfart	-	-	-	-	-	-	1 314	6 045	-
7122 Innenriks sjøfart	-	-	-	-	-	-	276	87	-
713 Luftfart	-	-	-	-	3	405	-	-	-
7123, 719 Tjenester i tilknytning til transport	-	-	-	-	4	-	19	-	294
72 Post og telekommunikasjoner	-	-	-	-	33	-	8	-	503
8 Bank- og forsikringsvirksomhet, eiendoms- drift og forretningsmessig tjenesteyting .	-	-	-	-	54	0	18	-	1 504
9 Annen privat tjenesteyting	-	-	-	-	43	1	59	4	2 244
PRODUKSJONSSEKTORER, OFFENTLIG FOR- VALTNING									
91-9122 Administrasjon, stat og kommune unntatt forsvar	-	-	-	-	3	-	13	-	1 077
931, 932 Undervisning og forskningsvirksomhet	-	-	-	-	-	-	26	-	2 630
933, 934 Helse- og veterinærtjenester, sosial omsorg .	-	-	-	-	-	0	36	4	2 874
Andre sektorer offentlig forvaltning	-	-	-	-	3	86	69	-	2 246
PRIVATE HUSHOLDNINGER	7	2	482	3	1 387	152	327	1	30 299

¹ Omfatter også energivarer brukt som råstoff. Fjernvarme er ikke med i tallene. ² Brenngass.

Sektorer merket * betegnes som kraftintensive.

Tabell 5. Utvinning, omforming og bruk¹ av energivarer. 1990. PJ

	I alt	Kull	Koks	Ved, tre-avfall, avlut, avfall	Rå-olje	Naturgass	Petroleumsprodukter ²	Elektrisitet	Fjernvarme
Uttak av energivarer	5 027	9	-	-	3 412	1 120	50 ³	437	-
Energibruk i uttakssektorene	-97	-	-	-	-	-83	-9	-5	-
Import og norske kjøp i utlandet	556	20	28	0	69	-	438	1	-
Eksport og utenlandske kjøp i Norge	-4 377	-7	-4	0	-2 897	-1 028	-381	-58	-
Lager + Ned									
- Opp	-64	0	-1	.	-62	.	-1	.	-
Primærtligang	1 046	21	23	0	521	9	97	374	-
Oljeraffinerier	-35	-	6	-	-539	-	500	-2	-
Andre energisektorer, annen tilgang	49	-1	-	38	-	-	6	0	5
Registrerte tap, statistiske feil	-14	1	0	-	18	-9	3	-25	-2
Registrert bruk utenom energisektorene	1 045	21	29	38	-	-	606	349	3
Utenriks sjøfart	309	-	-	-	-	-	309	-	-
Innenlandsk bruk	736	21	29	38	-	-	297	349	3
Landbruk og fiske	31	0	-	-	-	-	29	2	0
Kraftintensiv industri	203	14	24	0	-	-	57	108	0
Annen industri og bergverk	109	7	5	17	-	-	25	55	0
Andre næringer	180	-	-	-	-	-	105	74	1
Private husholdninger	212	0	0	20	-	-	82	109	1

¹ Omfatter også energivarer brukt som råstoff. ² Omfatter også gass gjort flytende, raffinerigass og brenngass. Petrolkoks er ført under koks. ³ Våtgass og kondensat fra Kårstø.

Figur 1. Energibruk utenom energisektorene etter energivare og næring. 1990. PJ

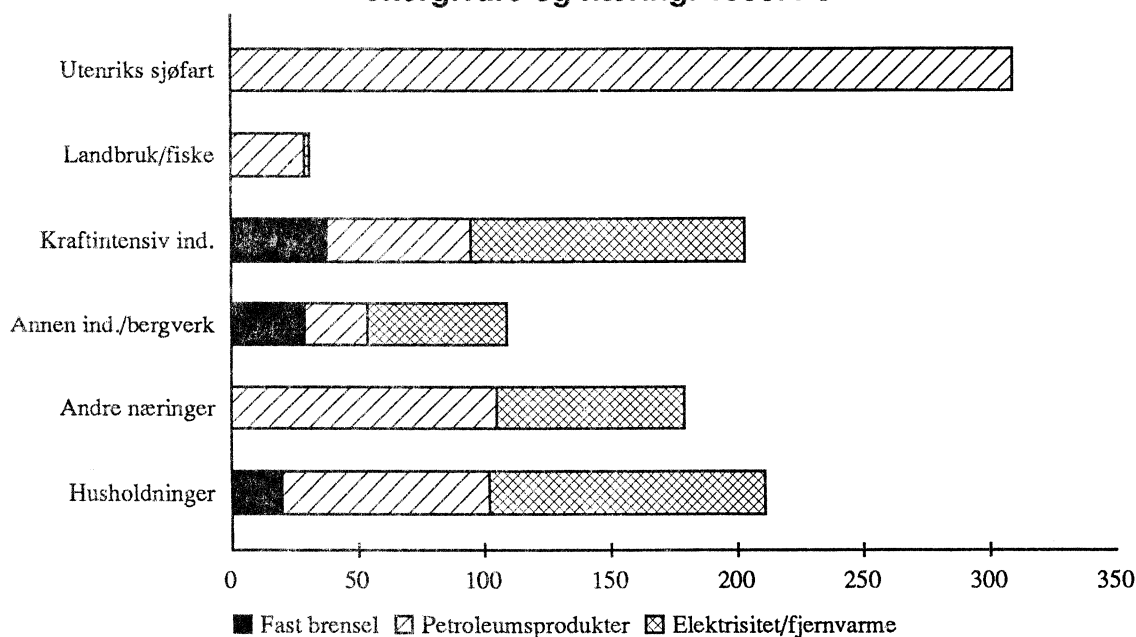

(SU nr. 39, 1992)

Ressursregnskap for energi 1991. Foreløpige tall

1. Innledning

Denne meldingen inneholder tabeller fra foreløpig energiregnskap for 1991 og noen hovedtall fra energiregnskapene for årene 1976-1991. Ved utarbeidelsen av energiregnskapene 1990 og 1991 er en del beregningsrutiner endret i forhold til tidligere. Det er gjort nærmere rede for disse endringene i meldingen 'Ressursregnskap for energi. 1990'. Fjernvarme er inkludert i noen tabeller der den tidligere har vært holdt utenfor.

Ressursregnskapet for energi 1991 omfatter reserve-regnskap (tabell 1), magasinregnskap (tabell 2), oversikt over utvinning, omforming og bruk av energivarer (tabellene 3 og 5) og tall for bruk av energivarer utenom energisektorene etter næring (tabell 4). Utviklingen i energibruken går fram av tabellene 6, 7, 8 og 9, som viser energibruken etter næring, energivarer og formål for årene 1976-1991. Tabell 10 viser utviklingen i priser på elektrisitet og noen utvalgte oljeprodukter levert til husholdninger fra 1980 til 1991.

Bruken av energi utenom energisektorene økte med 0,7 prosent fra 1990 til 1991. Innenlandsk energibruk gikk ned 1,9 prosent, mens energibruken i utenriks sjøfart økte med 6,8 prosent som et resultat av fortsatt stor tilgang til flåten registrert i Norsk Internasjonalt Skipsregister (NIS). Energibruken i kraftintensiv industri gikk ned 3,5 prosent fra året før, mens annen industri hadde en nedgang på 2,8 prosent. I andre sektorer er energiforbruket redusert med 0,7 prosent.

2. Olje, gass og petroleumsprodukter

Reserveregnskapet for olje og naturgass omfatter felt som Stortinget har vedtatt skal utbygges. Ved årsskiftet 1991/1992 var i alt 35 feltutbygginger vedtatt, etter at fire nye (Heidrun, Lille-Frigg, Loke og Tor-dis) kom til i løpet av 1991. Ingen nye felt ble satt i produksjon i 1991. Anslagene over olje og gass i felt tidligere vedtatt utbygd ble oppjustert med henholdsvis 2 millioner tonn og 15 milliarder Sm³, mens til-

veksten fra nye felt besluttet utbygd var 93 millioner tonn olje og 54 milliarder Sm³ gass. Reserver i felt som ikke var kommet i produksjon, var ved slutten av året 365 millioner tonn råolje og 949 milliarder Sm³ gass. Reserver i drift var 748 millioner tonn råolje og 324 milliarder Sm³ naturgass.

Utvinning av olje og gass utgjorde 120 millioner tonn oljeekvivalenter i 1991, mot 108 millioner tonn oljeekvivalenter i 1990. Dette er en økning på 11,1 prosent.

Innenlandsk forbruk av petroleumsprodukter var 286 PJ i 1991. Dette er 3,7 prosent lavere enn året før, og utgjør 39,6 prosent av total innenlandsk energibruk.

3. Elektrisitet og fjernvarme

Det ble ikke bygd ut ny vannkraft i 1991, mens gjennomsnittlig årlig økning i produksjonsevnen de fem foregående årene var på 1,4 TWh.

Magasinregnskapet viser at tilsiget av nyttbar vannkraft i 1991 var 3,0 TWh mindre enn midlere produksjonsevne. Magasininnholdet ved utgangen av 1991 var 56 TWh, nesten 5 TWh mindre enn ved forrige årsskifte.

Produksjonen av vannkraft var 110,5 TWh, en nedgang på 9,0 prosent fra 1990. Importen av elektrisitet økte fra 0,3 TWh i 1990 til 3,2 TWh i 1991, mens eksporten gikk ned fra 16,2 til 6,0 TWh.

Elektrisitetsforbruket var det samme i 1991 som året før, 349 PJ, noe som utgjør 48,3 prosent av total innenlandsk energibruk i 1991.

Produksjonen av fjernvarme tilsvarer noe over 1 prosent av elektrisitetsproduksjonen. I 1991 var produksjonen 1545 GWh, en økning på 9,3 prosent fra året før. Fjernvarme produseres i ulike typer anlegg - f.eks. avfallsforbrenningsanlegg, flisfyringsanlegg, kraftvarmeverk eller ved hjelp av oljekjeler, elektrokjeler, varmepumper eller spillvarme - og distribueres som varmt vann til forbrukerne.

4. Fast brensel

Fast brensel omfatter kull, koks, ved, treavfall, avlut og avfall. Forbruket av fast brensel var i 1991 på 83 PJ, noe som tilsvarer 11,5 prosent av total innenlandsk energibruk utenom energisektorene. Det var en nedgang i forbruket på 5,7 prosent fra 1990 til 1991. Forbruket av kull gikk ned fra 21 til 19 PJ, koks fra 29 til 27 PJ, mens vedforbruket var uendret, 38 PJ.

5. Utviklingen i energibruken fra 1976 til 1991

I perioden 1976-1991 har total energibruk utenom energisektorene økt med gjennomsnittlig 0,8 prosent pr. år. Forbrukstallet for utenriks sjøfart omfatter norskregistrerte skip; dette er årsaken til at det synkende forbruket utover i 80-årene ble snudd til en kraftig økning mot slutten av perioden, etter at NIS ble opprettet 1. juli 1987.

Innenlandsk forbruk i perioden er økt med gjennomsnittlig 1,2 prosent pr. år. Forbruket økte til det nådde en topp i 1987; fra 1987 til 1991 har det vært en årlig reduksjon på gjennomsnittlig 1,4 prosent. Innenlandsk bruk av petroleumsprodukter gikk ned med gjennomsnittlig 0,3 prosent pr. år i perioden 1976-1991, mens forbruket av fast brensel og elektrisitet økte med henholdsvis 1,6 og 2,5 prosent pr. år.

I perioden 1976-1991 var det en gjennomsnittlig årlig økning på 1,8 prosent i energibruk innen transport og på 2,7 prosent for energivarer brukt som råstoff. Energi brukt til andre formål (f.eks. oppvarming, drift av maskiner og utstyr) viste en økning på 0,7 prosent pr. år. Forbruket av petroleumsprodukter til andre formål gikk sterkt ned, mens forbruket av fast brensel og elektrisitet økte.

6. Energipriser til husholdninger

Prisen på elektrisitet til husholdninger har økt med gjennomsnittlig 9,5 prosent pr. år fra 1980 til 1991. Elektrisitetsprisen har økt jevnt gjennom hele perioden, mens prisen på oljeprodukter til husholdningene har gjennomgått to faser med økning avbrutt av en dramatisk nedgang i 1986. I 1986 var prisen på oljeprodukter nede på et nivå så vidt over 1980-prisene,

mens de siste årenes kraftige økninger har gjort at prisene i 1991 er nær eller (for tungolje) over det dobbelte av prisene i 1980. Fra 1989 til 1991 har prisen på oljeprodukter gått opp med gjennomsnittlig 20-25 prosent pr. år, mens det tilsvarende tallet for elektrisitet er 4 prosent.

Energienheter benyttet i tabellene:

Prefiks	PJ	TWh	Mtoe
1 PJ	1	0,278	0,024
1 TWh	3,6	1	0,085
1 Mtoe	42,3	11,8	1

Prefikser benyttet i tabellene:

Prefiks	Symbol	Faktor
Kilo	k	10 ³
Mega	M	10 ⁶
Giga	G	10 ⁹
Tera	T	10 ¹²
Peta	P	10 ¹⁵

Tabell 1. Reserveregnskap for 1991

	Ikke fornybare reserver			Fornybare reserver (årlige tall)	
	Kull	Råolje	Naturgass	Nyttbar vann- kraft ¹	Trevirke ²
	Mill. tonn		Milliarder Sm ³	TWh	Mill. m ³
Drivverdige, ikke utbygde reserver pr. 1.1.	-	294	909	42,3	.
Omvurdering	-	-22	-13	0,0	.
Nye felt planlagt utbygd	-	93	54	-	.
Utbygging	-	-	-	-	.
Drivverdige, ikke utbygde reserver pr. 31.12.	-	365	949	42,4	.
Reserver i drift (utbygd vannkraft) pr. 1.1.	13,0	817	324	108,1	5
Omvurdering	-8,2	24	28	-	.
Utbygging	-	-	-	-	.
Uttak	-0,3	-93	-27	-	.
Reserver i drift (utbygd vannkraft) pr. 31.12.	4,5	748	324	108,1	5
Påviste, utvinnbare og drivverdige norske energireserver i alt 31.12.1991	4,5	1 112	1 274	150,4	5 ³
(Tall i PJ i parentes)	(126)	(47 038)	(51 724)	(541)	(42)

¹ Midlere årsproduksjon nyttbar vannkraft. Varig fredede vassdrag (20,9 TWh) er ikke med. ² Omfatter økonomisk nyttbare reserver av lauvskog, stubber, tynningsvirke, hogstavfall og nyttbart sekundært trevirke i industrien (bark, flis, avlut etc.). ³ Tilsvarende om lag 990 tusen tonn oljeekvivalenter.

Tabell 2. Magasinregnskap for 1984-1991. TWh

	1984	1985	1986	1987	1988	1989	1990	1991
Magasininnhold 1.1.	52,1	51,2	49,3	55,8	55,1	56,6	59,4	60,8
Midlere produksjonsevne ¹	99,5	100,5	102,0	103,9	105,2	106,6	108,0	108,1
Avvik ²	5,4	-0,2	0,6	-1,6	5,0	20,6	21,3	-3,0
Nyttbart tilsig	104,9	100,3	102,6	102,3	110,2	127,2	129,3	105,1
Pumpekraft	0,6	0,8	0,8	0,7	1,0	0,5	0,3	0,7
Tap	-0,1	-0,3	0,0	0,0	0,0	-6,2	-6,9	-0,0
Uttak	-106,3	-102,9	-96,8	-103,8	-109,5	-118,7	-121,4	110,5
Magasininnhold 31.12. ...	51,2	49,3	55,8	55,1	56,6	59,4	60,8	56,0

¹ Midlere produksjonsevne i perioden er beregnet som gjennomsnitt av produksjonsevnen ved begynnelsen og slutten av året.

² Avvik mellom nyttbart tilsig og midlere produksjonsevne i perioden.

Tabell 3. Utvinning, omforming og bruk¹ av energivarer. 1991

	Kull	Koks ²	Ved, treavfall, avlut, avfall	Rå- olje	Natur gass	Andre gasser ³ og gass gjort flytende	Bensin	Parafin	Mel- lom- destillat	Tung- olje	Elektri- sitet	Fjern- varme
	1 000 tonn		1 000 toe	1 000 tonn	Mill, Sm ³	1 000 toe			1 000 tonn		GWh	
Bryting av kull												
Produksjon	340	-	-	-	-	-	-	-	-	-	-	-
Vareinnsats	-	-	-	-	-	-	-1	0	-4	-	-22	-
Utvinning av råolje og naturgass												
Produksjon	-	-	-	92 263	27 279	982 ⁴	184 ⁵	-	-	-	-	-
Vareinnsats	-	-	-	-	-2 085 ⁶	-	-	-	-199 ⁷	-12 ⁷	-95	-
Vannkraftverk												
Produksjon	-	-	-	-	-	-	-	-	-	-	110 523	-
Vareinnsats	-	-	-	-	-	-	-3	0	-5	0	-1 650	-
Norsk primærproduksjon	340	-	-	92 263	25 194	982	180	0	-208	-12	108 756	-
Import	601	829	0	1 621	-	1 123	488	147	796	593	3 219	-
Eksport	-271	-93	0	-82 196	-25 209	-1 034	-2 099	-318	-3 182	-925	-6 039	-
Norske kjøp ute	-	-	-	-	-	-	29	92	1 265	6 310	-	-
Utenlandske kjøp i Norge	-	-	-	-	-	-	-29	-78	-41	-58	-	-
Lagerendring												
+Ned	21	-2	.	235	.	-2	60	23	30	-27	.	-
-Opp												
Primærtilgang	691	733	0	11 923	-15	1 069	-1 371	-134	-1 340	5 881	105 936	-
Oljeraffinerier												
Produksjon	-	143	-	-	-	884	3 564	861	5 961	1 475	-	-
Vareinnsats	-	-	-	-12 062	-	-663	-221	-38	-125	-431	-424	-
Fjernvarmeverk, kraftvarmeverk og varmekraftverk												
Produksjon	-	-	-	-	-	-	-	-	-	-	427	1 545
Vareinnsats	-27	-	-117	-	-	-	-	-	-4	0	-365	-
Annen tilgang⁸	-	-	1 017	-	-	77	53	12	-	-	-	-
Registrert svinn, tap	-8 724	-529
Statistisk feil	-4	-32	-	139	15	-171	-287	-71	-337	-80	-	-
Registrert bruk utenom energisektorene	660	844	900	-	-	1 196	1 738 ⁹	631	4 155	6 845	96 850	1 016
Av dette brukt innenlands	660	844	900	-	-	1 196	1 738	631	2 753	378	96 850	1 016

¹ Omfatter også energivarer brukt som råstoff. ² Omfatter også petrokoks. ³ Raffinerigass og brenngass (overskuddsgass).
⁴ Våtgass fra Kårstø. ⁵ Naftalignende kondensat fra Kårstø. ⁶ Inkludert gassterminal. ⁷ Inkludert forbruk i supplybåter og råolje-transport. ⁸ Produksjon utenom energisektorene. ⁹ Av dette 812 tusen tonn blyfri bensin.

Tabell 4. Bruk av energivarer utenom energisektorene, etter næring¹. 1991

	Kull	Koks	Ved, tre- avfall, avlut, avfall	Andre, gasser ² og gass gjort flytende	Bensin	Para- fin	Mellom- destillat	Tung- olje	Elek- trisitet
	1 000 tonn		1 000 toe		1 000 tonn				GWh
I ALT	660	844	900	1 196	1 738	631	4 155	6 845	96 850
1 Landbruk og fiske	5	-	-	-	16	1	585	15	674
Landbruk	5	-	-	-	13	1	173	4	674
Fiske	-	-	-	-	3	0	412	11	-
2 Bergverk	-	-	-	0	0	0	34	16	693
3 Industri	649	842	418	1 193	12	0	305	269	44 155
Treforedling	6	-	309	0	0	0	6	54	6 613
Kraftintensiv industri	423	713	4	1 169	0	0	61	77	29 421
Annen industri	220	129	105	24	12	0	239	138	8 121
5 Bygge- og anleggsvirksomhet	-	-	-	-	8	0	205	-	496
7 Transport mv.	-	-	-	-	68	405	2 359	6 537	1 471
Jernbane, sporvei etc.	-	-	-	-	-	-	36	-	655
Landtransport ellers	-	-	-	-	28	-	591	-	12
Utenriks sjøfart	-	-	-	-	-	-	1 402	6 467	-
Innenriks sjøfart	-	-	-	-	-	-	304	70	-
Luftransport	-	-	-	-	3	405	-	-	-
Tjenester innen transport, post og tele- kommunikasjoner	-	-	-	-	37	-	26	-	804
6, 8, 9 Varehandel, privat og offentlige tjenester	-	-	-	-	286	80	371	8	18 987
Private husholdninger	7	2	482	3	1 348	144	296	0	30 374

¹ Omfatter også energivarer brukt som råstoff. Fjernvarme er ikke med i tallene. ² Brenngass.

Tabell 5. Utvinning, omforming og bruk¹ av energivarer. 1991. PJ

	I alt	Kull	Koks	Ved, tre- avfall, avlut, avfall	Rå- olje	Natur- gass	Petro- leums- pro- dukter ²	Elek- trisitet	Fjern- varme
Uttak av energivarer	5 482	10	-	-	3 903	1 122	50 ³	398	-
Energibruk i uttakssektorene	-102	-	-	-	-	-86	-9	-6	-
Import og norske kjøp i utlandet	580	17	26	0	69	-	457	12	-
Eksport og utenlandske kjøp i Norge	-4 878	-8	-3	0	-3 477	-1 037	-332	-22	-
Lager + Ned									
- Opp	14	1	0	.	10	.	4	.	-
Primærtilgang	1 096	19	23	0	504	-1	169	381	-
Oljeraffinerier	-25	-	5	-	-510	-	482	-2	-
Andre energisektorer, annen tilgang	49	-1	-	38	-	-	6	0	6
Registrerte tap, statistiske feil	-68	0	-1	-	6	1	-40	-31	-2
Registrert bruk utenom energisektorene	1 052	19	27	38	-	-	617	349	4
Utenriks sjøfart	330	-	-	-	-	-	330	-	-
Innenlandsk bruk	722	19	27	38	-	-	286	349	4
Landbruk og fiske	29	0	-	-	-	-	26	2	0
Kraftintensiv industri	196	12	22	0	-	-	55	106	0
Annen industri og bergverk	106	6	4	18	-	-	22	56	0
Andre næringer	182	-	-	-	-	-	105	75	2
Private husholdninger	209	0	0	20	-	-	78	109	1

¹ Omfatter også energivarer brukt som råstoff. ² Omfatter også gass gjort flytende, raffinerigass og brenngass. Petrolkoks er ført under koks. ³ Våtgass og kondensat fra Kårstø.

Tabell 6. Energibruk¹ utenom energisektorene. 1976-1991. PJ

	1976	1980	1985	1986	1987	1988	1989	1990	1991*	Gjennomsnittlig endring pr. år 1976-1991. Prosent
I ALT	928	972	903	861	865	896	968	1 045	1 052	0,8
Utenriks sjøfart	321	294	167	122	101	143	233	309	330	0,2
Innenlandsk bruk	607	679	735	739	764	753	735	736	722	1,2
Landbruk og fiske	30	28	29	31	31	32	31	31	29	-0,2
Kraftintensiv industri	162	197	213	195	207	208	194	203	196	1,3
Annen industri og bergverk	124	118	117	115	114	112	112	109	106	-1,0
Andre næringer	139	157	179	190	198	194	194	180	182	1,8
Private husholdninger	153	178	197	207	213	207	203	212	209	2,1

¹ Omfatter også energivarer brukt som råstoff. For årene 1976-1986 er fjernvarme ikke med i tallene.

Tabell 7. Innenlandsk energibruk¹ utenom energisektorene og utenriks sjøfart. 1976-1991. PJ

År	I alt	Fast brensel			Petroleums- produkter	Elek- trisitet	Fjern- varme
		I alt	Kull/koks	Ved, treavfall, avlut, avfall			
1976	607	65	47	18	301	241	-
1977	613	60	41	19	318	236	-
1978	642	64	44	20	330	248	-
1979	691	76	52	24	345	271	-
1980	679	74	49	25	335	269	-
1981	669	76	48	28	313	280	-
1982	655	75	47	28	301	280	-
1983	669	82	53	29	288	298	1
1984	715	91	60	31	304	319	1
1985	737	91	57	34	315	329	2
1986	741	88	54	34	327	324	2
1987	764	86	51	35	339	335	3
1988	753	88	53	34	323	339	3
1989	735	87	51	36	305	340	3
1990	736	88	50	38	297	349	3
1991*	722	83	45	38	286	349	4
Gjennomsnittlig endring pr. år 1976-1991. Prosent	1,2	1,6	-0,3	5,1	-0,3	2,5	18,9 ²

¹ Omfatter også energivarer brukt som råstoff. ² Gjelder perioden 1983-1991.

Tabell 8. Energibruk utenom energisektorene. Energibruk innenlands til råstoff, transportformål og andre formål. 1976-1991. PJ

År	Energibruk i alt	Utenriks sjøfart	Energibruk innenlands			
			I alt	Råstoff	Transportformål	Andre formål
1976	928	321	607	58	143	406
1977	947	333	613	53	154	406
1978	939	297	642	64	160	418
1979	978	287	691	83	166	442
1980	972	294	679	88	159	432
1981	947	278	669	84	159	426
1982	893	239	655	82	163	410
1983	876	207	669	86	169	414
1984	912	197	715	103	180	432
1985	904	167	737	99	185	453
1986	863	122	741	83	200	459
1987	865	101	764	98	202	464
1988	896	143	753	98	197	458
1989	968	233	735	87	198	449
1990	1 045	309	736	92	188	456
1991*	1 052	330	722	87	186	449
Gjennomsnittlig endring pr. år 1976-1991. Prosent	0,8	0,2	1,2	2,7	1,8	0,7

Tabell 9. Energibruk til andre formål enn råstoff og transport, etter energivare. 1976-1991. PJ

År	I alt	Fast brensel ¹	Petroleumsprodukter	Elektrisitet	Fjernvarme
1976	406	21	145	240	-
1977	406	22	150	234	-
1978	418	23	149	246	-
1979	442	28	146	269	-
1980	432	30	135	267	-
1981	426	35	113	278	-
1982	410	37	95	278	-
1983	414	38	79	296	1
1984	432	40	74	317	1
1985	453	43	82	327	2
1986	459	42	92	322	2
1987	464	43	86	333	3
1988	458	40	78	336	3
1989	449	42	66	338	3
1990	456	43	64	346	3
1991*	449	42	56	346	4
Gjennomsnittlig endring pr. år 1976-1991. Prosent	0,7	4,7	-6,1	2,5	18,9 ²

¹ Kull, koks, ved, treavfall og avlut brukt som brensel. ² Gjelder perioden 1983-1991.

Tabell 10. Priser¹ til husholdninger på elektrisitet² og noen utvalgte oljeprodukter. Tilført energi. 1980-1991. Øre/kWh

	1980	1985	1986	1987	1988	1989	1990	1991*
Elektrisitet ³	17,5	32,5	35,6	37,9	41,7	43,5	45,7	47,3
	(15,7)	(28,5)	(31,6)	(34,3)	(37,2)	(38,6)	(41,4)	(42,2)
Parafin	20,7	32,8	24,8	25,0	25,7	28,3	33,9	40,1
Fyringsolje nr. 1	18,0	27,2	19,4	19,6	19,7	21,6	26,6	31,9
Fyringsolje nr. 2	17,0	25,7	18,1	18,3	18,8	20,7	25,7	30,8
Tungolje	10,3	17,8	10,4	12,4	11,7	14,7	19,1	23,3

¹ Alle avgifter inkludert. ² Til husholdninger og jordbruk. ³ Tallene i parentes utgjør den variable del av prisen (energileddet i en H4-tariff).

Figur 1. Innenlandsk energibruk utenom energi-sektorene etter næring. 1976-1991. PJ

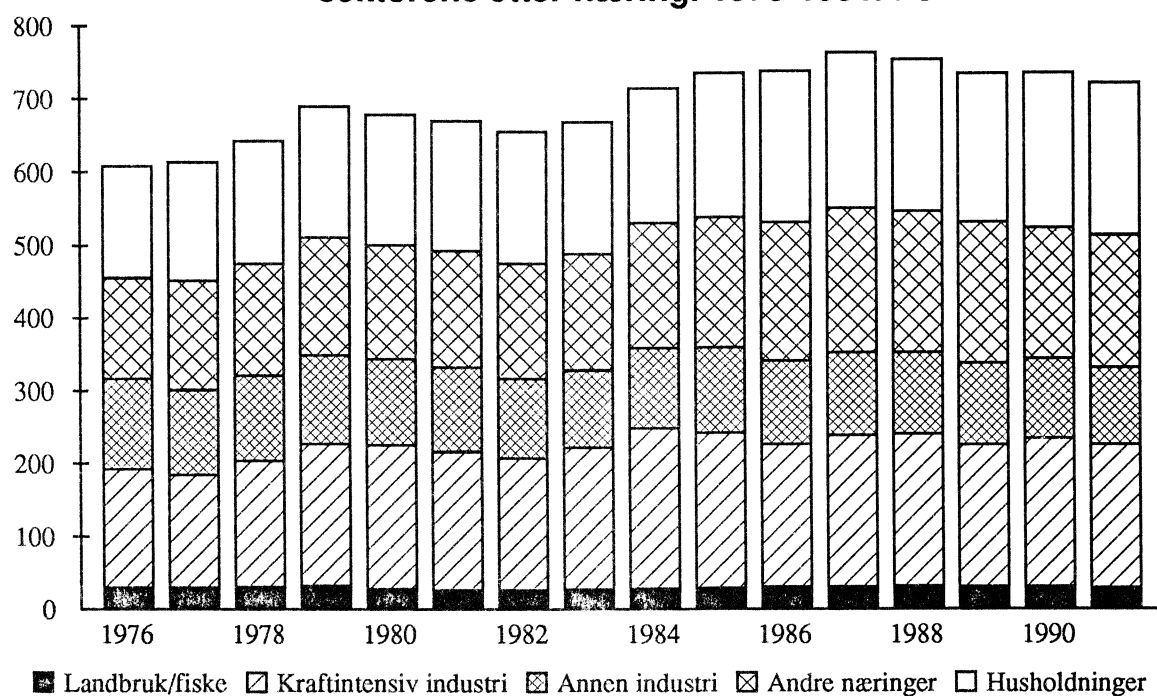

Figur 2. Innenlandsk energibruk til råstoff, transport og andre formål. 1976-1991. PJ

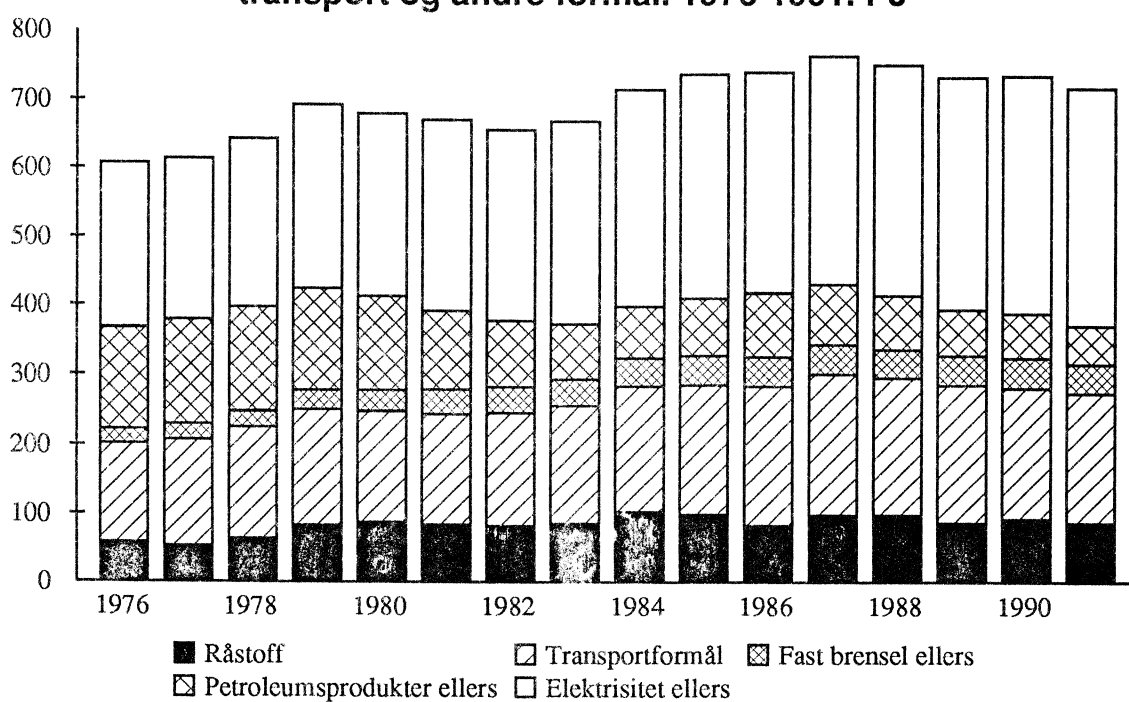

(SU nr. 39, 1992)

Prisindeks for ny enebolig 2. kvartal 1992

Prisoppgang på nye eneboliger

For første gang siden 2. kvartal 1990 viser prisindeksen for 2. kvartal 1992 en økning i kvadratmeterprisen på nye frittliggende eneboliger. Fra 1. kvartal til 2. kvartal 1992 viser prisindeksen en økning på 1,9 prosent.

Indeksen måler utviklingen i prisene kjøper må betale for ny enebolig, eksklusiv tomteknader, kommunale tilknytningsavgifter, gebyrer og byggelånsrenter.

Kilder og metoder

Byggeprisene og opplysninger om boligens standard hentes direkte fra byggherrene. De får tilsendt et skjema når boligen er registrert fullført i GAB-registeret (Grunneiendoms,- Adresse,- og Bygningsregisteret) til Statens Kartverk. Noen opplysninger om boligstandarden hentes også direkte fra GAB.

Indekstillene framkommer ved at vi sammenligner gjennomsnittlig kvadratmeterpris i kvartalet med gjennomsnittlig kvadratmeterpris året før etter at denne er justert for kvalitetsendringer.

Denne indeksen, som publiseres fra og med 1990, må ikke forveksles med byggekostnadsindeksen som beregnes ut i fra prisutviklingen på de innsatsfaktorer som går med til å bygge en bolig. Produktivitetsforbedringer, som følge av endret byggeteknikk eller bedre organisering av arbeidet gjenspeiles ikke direkte i byggekostnadsindeksen. Prisindeksen derimot, som måler prisutviklingen på det ferdige produktet, påvirkes bl.a. av endret produktivitet og endringer i entreprenørens fortjenestemarginer.

Metoden er beskrevet i en rapport fra SSB som blir publisert senere i år.

Henvendelse

Nærmere opplysninger kan man få ved å vende seg til SSB Kongsvinger, Kurt Åge Wass, tlf 066 85426.

Prisindeks for ny enebolig. 1989 = 100

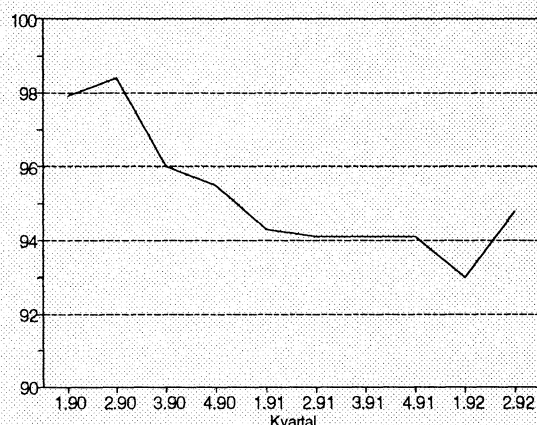

Prisindeks for ny enebolig. 1989 = 100

År og kvartal	Indeks	Endring i prosent fra foregående år/samme kvartal året før
1989	100,0	
1990	96,8	-3,2
1991	94,1	-2,8
1990		
1. kvartal . .	97,9	
2. kvartal . .	98,4	
3. kvartal . .	96,0	
4. kvartal . .	95,5	
1991		
1. kvartal . .	94,3	-3,7
2. kvartal . .	94,1	-4,4
3. kvartal . .	94,1	-2,0
4. kvartal . .	94,1	-1,5
1992		
1. kvartal . .	93,0	-1,4
2. kvartal . .	94,8	0,7

(SU nr. 39, 1992)

Petroleumsprodukter. Salg i august 1992

I følge foreløpige oppgaver ble det solgt 690 mill. liter petroleumsprodukter i august 1992. Dette var en nedgang på 5,3 prosent i forhold til august 1991. Nedgangen var 11,5 prosent for bilbensin, 9,2 prosent for jetdrivstoff og 11,5 prosent for marine gassoljer. Det var 21 utkjøringsdager i august i 1992 mot 22 i 1991.

Hittil i år er det solgt 5 246 mill. liter petroleumsprodukter mot 5 245 mill. liter i samme periode i 1991. Salget av bilbensin gikk ned med 1,9 prosent. Andelen av bilbensinen som var blyfri økte til 54,0 prosent mot 45,5 prosent i samme periode i 1991. Salget av fyringsprodukter gikk ned med 9,9 prosent. Salget av autodiesel økte med 4,7 prosent og salget av jetdrivstoff økte med 7,9 prosent.

I de siste 12 månedene er det solgt 7 985 mill. liter petroleumsprodukter, en nedgang på 1,6 prosent i forhold til tilsvarende periode ett år tidligere.

Leveranser av råstoff til petrokjemisk industri er ikke med i tallene. En bør ellers merke seg at tallene i oversikten ikke viser forbruket, men salget. For å komme fram til forbruket må en korrigere for lagerendringer hos brukerne.

Statistikken utarbeides i samarbeid med Norsk Petroleumsinstitutt. For nærmere opplysninger om prinsipper og definisjoner som nyttes i statistikken, kontakt Norsk Petroleumsinstitutt eller Statistisk sentralbyrå.

Figur 1 Salg av utvalgte petroleumsprodukter i perioden januar - august 1989 - 1992. Mill. liter.

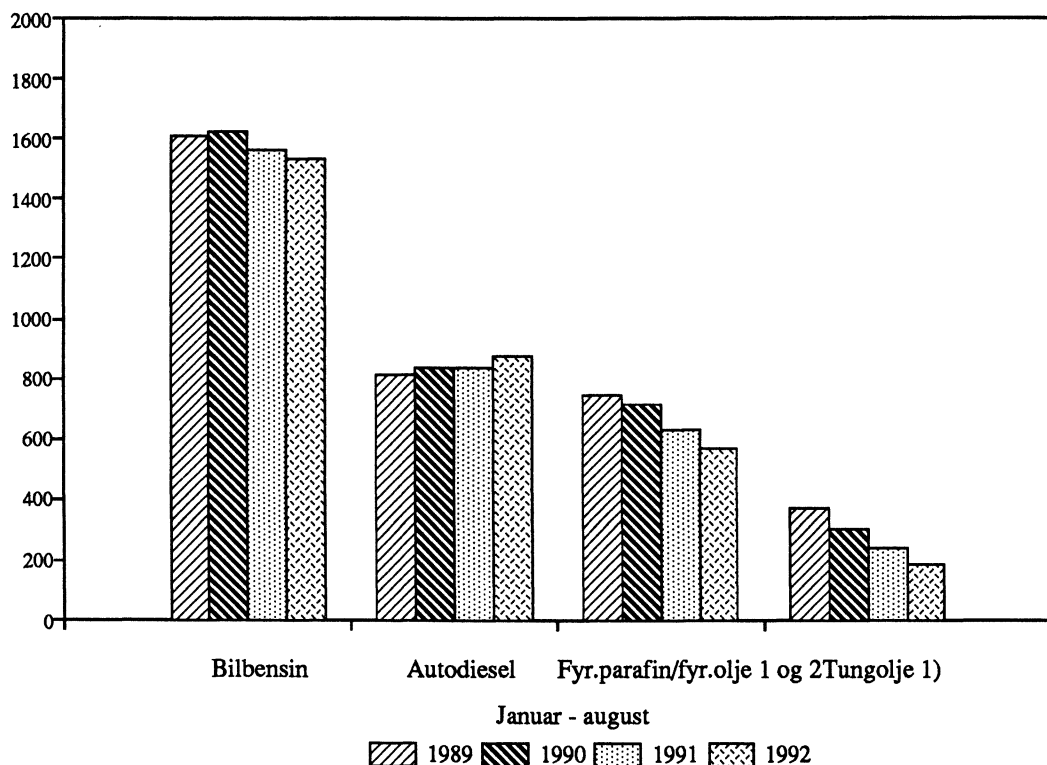

1) Unntatt bunkers.

Tabell 1. Salg av petroleumprodukter 1). Mill. liter. Foreløpige tall

	Tolvmånedersperioder			Januar-august			August	
	Sep. 1990	Sep. 1991	Endring i prosent	1991	1992	Endring i prosent	1991	1992
	t.o.m. aug. 1991	t.o.m. aug. 1992						
Totalt salg	8 111	7 985	-1,6	5 245	5 246	0,0	728	690
Bilbensin	2 349	2 316	-1,4	1 561	1 530	-1,9	216	191
Av dette: Blyfri	1 026	1 213	18,1	711	827	16,3	103	109
Autodiesel	1 282	1 341	4,6	833	872	4,7	115	119
Fyringsparafin	199	184	-7,4	116	107	-8,1	6	14
Jetdrivstoff	602	627	4,1	392	423	7,9	59	54
Marine gassoljer	1 485	1 481	-0,3	938	989	5,5	143	127
Av dette: Bunkers	294	218	-25,8	137	155	13,3	18	21
Fyringsolje nr. 1	561	509	-9,3	339	321	-5,3	30	34
Fyringsolje nr. 2	287	230	-20,0	174	139	-20,0	11	11
Tung fyringsolje	631	560	-11,2	405	375	-7,4	49	54
Av dette: Bunkers	242	255	5,2	162	191	17,9	20	32
Smøremidler	105	100	-4,8	68	64	-5,7	9	8
Andre petroleumprodukter 2)	609	637	4,5	420	427	1,6	90	79

1) Omfatter også bunkers, dvs. leveranser fra norske havner til skip i utenriksfart uansett skipenes nasjonalitet.

2) Omfatter flytende propan og butan (LPG), nafta, flybensin, ekstraksjonsbensin, white spirit, tungdestillater, veiolje og asfalt (bitumen).

Tabell 2. Total salg av petroleumprodukter 1) etter kjøpergruppe. Mill. liter. Foreløpige tall

	Tolvmånedersperioder			Januar-august			August	
	Sep. 1990	Sep. 1991	Endring i prosent	1991	1992	Endring i prosent	1991	1992
	t.o.m. aug. 1991	t.o.m. aug. 1992						
Totalt salg	8 111	7 985	-1,6	5 245	5 246	0,0	728	690
Jordbruk og skogbruk	74	69	-6,9	43	42	-2,8	6	6
Fiske og fangst	521	468	-10,3	359	319	-11,0	49	40
Bergverk, industri og kraftforsyning	1 191	1 171	-1,7	766	755	-1,5	117	107
Bygg og anlegg	314	319	1,4	205	217	6,3	49	45
Boliger, forretningsbygg kontorer mv.	810	825	1,7	505	526	4,1	43	68
Transport	4 627	4 590	-0,8	3 013	3 059	1,6	413	390
Av dette: Bunkers	564	505	-10,3	318	368	15,8	41	57
Offentlig virksomhet	238	232	-2,9	152	135	-10,9	22	17
Annet salg 2)	334	312	-6,7	203	193	-5,1	29	16

1) Se fotnote 1), tabell 1.

2) Omfatter oljeselskapenes eget forbruk, uspesifisert salg, leveranser til forsvaret, industriens direkte import mv.

Tabell 3. Innenlandsk salg av utvalgte petroleumprodukter etter fylke 1). Mill. liter. Foreløpige tall

	Siste tolv måneder og med endringer fra tilsvarende periode ett år tidligere									
	Bilbensin		Autodiesel		Fyringsparafin		Fyringsolje nr. 1		Fyringsolje nr. 2	
	Sep. 1991	Endring	Sep. 1991	Endring	Sep. 1991	Endring	Sep. 1991	Endring	Sep. 1991	Endring
t.o.m.	i	t.o.m.	i	t.o.m.	i	t.o.m.	i	t.o.m.	i	
aug. 1992	prosent	aug. 1992	prosent	aug. 1992	prosent	aug. 1992	prosent	aug. 1992	prosent	
I alt	2 316	-1,4	1 338	4,6	184	-7,4	506	-9,6	228	-20,1
Østfold	133	-4,9	89	2,1	16	-9,9	43	-9,9	6	-24,6
Akershus	256	-1,3	110	7,2	19	-17,1	49	-14,4	14	-16,6
Oslo	209	-3,8	88	-1,8	6	-7,8	58	-6,7	64	-3,8
Hedmark	118	-3,9	110	7,6	13	-8,2	25	-23,7	3	-23,0
Oppland	122	-1,6	94	3,6	10	-9,4	16	-23,9	2	-34,6
Buskerud	154	-2,4	85	6,5	17	-17,9	36	-21,3	6	-23,1
Vestfold	114	-1,6	47	-3,2	12	-9,9	36	5,9	8	-20,0
Telemark	97	-2,5	57	9,4	8	-5,4	15	16,3	2	-50,8
Aust-Agder	59	-0,9	28	1,1	4	-9,3	11	1,3	3	-25,4
Vest-Agder	78	-2,6	38	5,8	6	-4,9	13	-12,6	13	-15,0
Rogaland	173	0,9	79	9,8	10	-2,7	32	-5,1	17	-8,7
Hordaland	187	1,8	85	13,2	17	3,1	32	-2,8	19	-28,1
Sogn og Fjordane	51	1,4	37	8,7	2	1,8	9	-19,7	12	-9,8
Møre og Romsdal	112	2,0	66	7,5	7	12,5	17	-11,3	9	-3,4
Sør-Trøndelag ..	138	-2,3	91	1,3	9	-2,3	26	-5,5	11	-17,2
Nord-Trøndelag ..	73	-2,2	61	9,4	3	-8,1	9	-32,7	6	-25,2
Nordland	121	-1,5	85	3,1	11	-3,7	29	2,4	17	-29,6
Troms	77	0,9	49	2,4	6	-10,3	24	-1,8	7	-35,7
Finmark	42	1,1	37	3,7	5	-9,8	19	-3,9	8	-14,4
Ikke fordelt 2)	1	.	3	.	2	.	7	.	3	.

1) Statistikken baseres i prinsippet på leveringsadressen, dvs. at salget registreres i det fylket hvor kunden overtar produktet.

2) Omfatter bl.a. industriens direkte import.

Hotell- og restaurantdrift 1991. Foreløpige tall

Foreløpige regnskapstall for næringsområdet "Hotell- og restaurantdrift" viser at avkastningen på egenkapital etter skatt for restauranter og kafeer gikk ned fra -3,4 prosent i 1990 til -18,5 prosent i 1991. Avkastningen på totalkapital før skatt var derimot om lag uendret, med en liten økning fra 7,7 prosent i 1990 til 7,8 prosent i 1991.

For hotellene var det noe bedring i kapitalavkastningen fra 1990 til 1991, både på egenkapitalen (økte fra -28,7 prosent i 1990 til -23,0 prosent i 1991), og på totalkapitalen (økte fra 5,1 prosent i 1990 til 5,9 prosent i 1991).

Restaurantenes egenkapitalandel økte fra 13,3 prosent i 1990 til 16,5 prosent i 1991. Hotellenes egenkapitalandel gikk derimot ned, fra 9,3 prosent i 1990 til 8,8 prosent i 1991.

Statistikken omfatter foretak med sysselsetting på 10 årsverk eller mer innen næringsgruppene "Drift av restauranter og kafeer" og "Hotellvirksomhet" som gav regnskapsoppgave både for 1990 og 1991 (identiske foretak), i alt 286 foretak. Disse foretakene hadde en

omsetning på 6,7 milliarder kroner i 1991 mot 6,4 milliarder kroner i 1990. Omsetningen i de identiske foretakene utgjorde om lag 54 prosent av omsetningen for alle hoteller og restauranter med sysselsetting på 10 årsverk eller mer i 1990.

Statistikken belyser utviklingen i de 286 identiske foretakene fra 1990 til 1991. Resultatene er ikke nødvendigvis representative for bransjene sett under ett. De identiske foretakene omfatter blant annet ikke foretak som har opphørt eller er nyetablerte i perioden.

Statistikken for 1990 viser at lønnsomheten var noe bedre i de identiske foretakene enn i de endelige resultatene for alle foretakene.

Endelige regnskapstall for 1991 vil foreligge i begynnelsen av 1992.

Foretakene er gruppert i de sysselsettingsgrupper de tilhører i statistikken for 1991.

Definisjoner av nøkkeltall

1.	Resultatgrad	= $\frac{\text{Resultat før ekstraord. poster + rentekostnader}}{\text{Driftsinntekter}}$	x 100 %
2.	Netto resultatgrad	= $\frac{\text{Resultat før ekstraord. poster - skatt}^1}{\text{Driftsinntekter}}$	x 100 %
3.	Driftsresultatgrad	= $\frac{\text{Driftsresultat + ordinære avskrivninger}}{\text{Driftsinntekter}}$	x 100 %
4.	Egenkapital- rentabilitet	= $\frac{\text{Resultat før ekstraord. poster - skatt}^1}{\text{Gjennomsnittlig egenkapital}^2}$	x 100 %
5.	Totalrentabilitet før skatt	= $\frac{\text{Resultat før ekstraord. poster + rentekostnader}}{\text{Gjennomsnittlig totalkapital}}$	x 100 %
6.	Kapitalens omløps- hastighet	= $\frac{\text{Driftsinntekter}}{\text{Gjennomsnittlig totalkapital}}$	
7.	Finansieringsgrad	= $\frac{\text{Anleggsmidler}}{\text{Egenkapital + betinget skattefrie avs. og reserver + langsiktig gjeld}}$	
8.	Korts. gjeld i pro- sent av total gjeld	= $\frac{\text{Kortsiktig gjeld pr. 31. desember}}{\text{Total gjeld pr. 31. desember}}$	x 100 %
9.	Likviditetsgrad	= $\frac{\text{Omløpsmidler pr. 31. desember}}{\text{Kortsiktig gjeld pr. 31. desember}}$	
10.	Arbeidskap. andel av totalkapitalen	= $\frac{(\text{Omløpsmidler - kortsiktig gjeld}) \text{ pr. 31. desember}}{\text{Totalkapital pr. 31. desember}}$	x 100 %
11.	Gjeldsrentegrad	= $\frac{\text{Rentekostnader}}{\text{Resultat før ekstraord. poster + rentekostnader - skatt}^1}$	
12.	Egenkapitalandel	= $\frac{\text{Egenkapital}^2 \text{ pr. 31. desember}}{\text{Totalkapital pr. 31. desember}}$	x 100 %

¹ Gjelder bare skatt i ikke-personlige selskaper. ² Omfatter 50 prosent av betinget skattefrie avsetninger og reserver i tillegg til den ordinære egenkapital.

Tabell 1. Årsregnskap etter sysselsettingsgruppe. Drift av restauranter og kafeer. Mill. kr

	Sysselsettingsgruppe					
	I alt		10-44 sysselsatte		45- sysselsatte	
	1990	1991	1990	1991	1990	1991
Resultatregnskap						
1. Driftsinntekter	3576.3	3703.3	1214.3	1215.8	2361.9	2487.5
Salgsinntekter rom/overnattinger	609.9	710.1	131.5	162.0	478.4	548.1
Salgsinntekter mat/drikke	2312.5	2344.6	850.5	813.7	1462.1	1530.9
Andre salgsinntekter	376.4	390.5	46.3	59.5	330.1	331.0
Andre driftsinntekter	277.4	258.1	186.1	180.6	91.3	77.5
2. Driftskostnader	3467.7	3575.0	1148.4	1138.6	2319.3	2436.4
Vareforbruk	987.1	1031.9	333.1	337.7	653.9	694.3
Lønnskostnader	1403.3	1471.4	396.0	391.8	1007.3	1079.6
Ordinære avskrivninger	115.7	136.3	48.8	65.2	66.9	71.1
Andre driftskostnader	961.6	935.4	370.4	343.9	591.2	591.4
3. Driftsresultat (1-2)	108.6	128.4	65.9	77.3	42.7	51.1
4. Finansinntekter	65.6	58.6	22.3	18.4	43.3	40.2
5. Finanskostnader	156.1	160.1	77.3	74.6	78.8	85.5
Rentekostnader	148.0	152.2	75.7	71.1	72.2	81.1
Andre finanskostnader	8.1	7.9	1.5	3.5	6.6	4.4
6. Resultat av finansinntekter og kostnader (4-5)	-90.5	-101.5	-54.9	-56.2	-35.5	-45.2
7. Resultat av ekstraordinære inntekter og kostnader	34.5	22.5	2.8	5.6	31.7	16.9
8. Resultat før årsoppgjør-disposisjoner (3+6+7)	52.6	49.4	13.8	26.6	38.8	22.8
9. Årsoverskudd/-underskudd	50.8	-7.5	-4.1	-2.2	54.9	-5.3
Balanseregnskap 31.12						
Eiendeler						
1. Omløpsmidler	915.4	971.4	251.8	284.4	663.5	687.0
2. Anleggsmidler	1297.6	1363.6	578.7	661.4	718.9	702.2
3. Sum eiendeler (totalkapital)	2212.9	2335.0	830.6	945.8	1382.4	1389.2
Gjeld og egenkapital						
4. Kortsiktig gjeld	852.3	775.3	295.5	240.5	556.8	534.7
5. Langsiktig gjeld	936.6	1023.9	484.3	545.9	452.4	478.0
6. Betinget skattefrie avsetninger og reserver	260.5	303.2	86.0	136.7	174.5	166.5
7. Egenkapital	163.5	232.6	-35.2	22.6	198.7	210.0
8. Sum gjeld og egenkapital (totalkapital)	2212.9	2335.0	830.6	945.8	1382.4	1389.2

Tabell 2. Nøkkeltall etter sysselsettingsgruppe. Drift av restauranter og kafeer

	Sysselsettingsgruppe					
	I alt		10-44 sysselsatte		45- sysselsatte	
	1990	1991	1990	1991	1990	1991
Antall foretak ¹	144	144	116	116	28	28
Nøkkeltall						
1. Resultatgrad. Prosent	4.64	4.84	7.14	7.58	3.36	3.50
2. Netto resultatgrad. Prosent ...	-0.26	-1.88	0.44	-0.07	-0.62	-2.76
3. Driftsresultatgrad. Prosent ...	6.27	7.15	9.45	11.71	4.64	4.91
4. Egenkapitalrentabilitet. Prosent	-3.39	-18.52	47.91	-1.03	-5.53	-23.23
5. Totalrentabilitet før skatt. Prosent	7.74	7.83	10.73	10.23	5.93	6.27
6. Kapitalens omløpshastighet. ...	1.67	1.62	1.50	1.35	1.76	1.80
7. Finansieringsgrad	0.95	0.87	1.08	0.94	0.87	0.82
8. Kortsiktig gjeld i prosent av total gjeld. Prosent	47.64	43.09	37.90	30.59	55.17	52.80
9. Likviditetsgrad	1.07	1.25	0.85	1.18	1.19	1.28
10. Arbeidskapitalens andel av total kapital. Prosent	2.85	8.40	-5.26	4.63	7.72	10.96
11. Gjeldsrentegrad	1.07	1.84	0.93	1.01	1.26	6.55
12. Egenkapitalandel pr. 31.12. Prosent	13.27	16.45	0.94	9.61	20.69	21.11

¹ Antall foretak med tilfredsstillende utfylt regnskap.

Tabell 3. Årsregnskap etter sysselsettingsgruppe. Hotellvirksomhet. Mill. kr

	Sysselsettingsgruppe					
	I alt		10-44 sysselsatte		45- sysselsatte	
	1990	1991	1990	1991	1990	1991
Resultatregnskap						
1. Driftsinntekter	2905.7	3005.4	1210.1	1286.5	1695.5	1718.9
Salgsinntekter rom/overnattinger	1254.7	1350.8	515.1	605.2	739.6	745.6
Salgsinntekter mat/drikke	1445.8	1451.2	586.5	582.6	859.3	868.5
Andre salgsinntekter	156.1	159.4	74.1	65.3	82.0	94.2
Andre driftsinntekter	49.1	44.0	34.5	33.4	14.6	10.6
2. Driftskostnader	2816.3	2903.2	1161.6	1229.7	1654.7	1673.5
Vareforbruk	581.9	587.5	269.1	280.8	312.8	306.7
Lønnskostnader	1112.9	1144.7	446.8	480.0	666.1	664.7
Ordinære avskrivninger	157.4	151.3	64.4	66.6	93.0	84.7
Andre driftskostnader	964.1	1019.7	381.3	402.4	582.7	617.3
3. Driftsresultat (1-2)	89.4	102.2	48.5	56.8	40.9	45.4
4. Finansinntekter	42.2	36.2	12.9	10.9	29.3	25.3
5. Finanskostnader	188.8	179.2	104.7	94.9	84.1	84.3
Rentekostnader	175.8	174.7	97.8	92.9	78.0	81.8
Andre finanskostnader	13.0	4.5	6.9	2.0	6.1	2.5
6. Resultat av finansinntekter og kostnader (4-5)	-146.5	-143.0	-91.8	-84.0	-54.8	-59.0
7. Resultat av ekstraordinære inntekter og kostnader	33.0	16.4	25.4	4.7	7.6	11.7
8. Resultat før årsoppgjør- disposisjoner (3+6+7)	-24.1	-24.4	-17.9	-22.5	-6.3	-1.8
9. Årsoverskudd/-underskudd	-38.7	-43.9	-14.5	-22.6	-24.1	-21.3
Balanseregnskap 31.12						
Eiendeler						
1. Omløpsmidler	483.5	488.1	234.2	206.4	249.3	281.7
2. Anleggsmidler	1806.3	1796.2	868.7	897.7	937.7	898.4
3. Sum eiendeler (total kapital)	2289.8	2284.3	1102.9	1104.1	1186.9	1180.2
Gjeld og egenkapital						
4. Kortsiktig gjeld	534.2	534.9	242.4	247.2	291.8	287.8
5. Langsiktig gjeld	1476.0	1479.8	807.7	820.5	668.4	659.4
6. Betinget skattefrie avsetninger og reserver	135.8	137.0	46.2	44.5	89.7	92.5
7. Egenkapital	143.8	132.5	6.6	-8.0	137.2	140.5
8. Sum gjeld og egenkapital (total kapital)	2289.8	2284.3	1102.9	1104.1	1186.9	1180.2

Tabell 4. Nøkkeltall etter sysselsettingsgruppe. Hotellvirksomhet

	Sysselsettingsgruppe					
	I alt		10-44 sysselsatte		45- sysselsatte	
	1990	1991	1990	1991	1990	1991
Antall foretak ¹	142	142	113	113	29	29
Nøkkeltall						
1. Resultatgrad. Prosent	4.08	4.46	4.50	5.10	3.78	3.97
2. Netto resultatgrad. Prosent ..	-2.18	-1.59	-3.71	-2.42	-1.08	-0.97
3. Driftsresultatgrad. Prosent ...	8.49	8.44	9.33	9.59	7.90	7.57
4. Egenkapitalrentabilitet. Prosent	-28.67	-23.00	-124.01	-139.90	-9.94	-8.97
5. Totalrentabilitet før skatt. Prosent	5.14	5.87	4.97	5.99	5.30	5.76
6. Kapitalens omløpshastighet. ...	1.26	1.32	1.10	1.17	1.40	1.45
7. Finansierungsgrad	1.03	1.03	1.01	1.05	1.05	1.01
8. Kortsiktig gjeld i prosent av total gjeld. Prosent	26.57	26.55	23.08	23.15	30.39	30.38
9. Likviditetsgrad	0.91	0.91	0.97	0.83	0.85	0.98
10. Arbeidskapitalens andel av total kapital. Prosent	-2.21	-2.05	-0.75	-3.69	-3.58	-0.51
11. Gjeldsrentegrad	1.56	1.38	1.85	1.51	1.31	1.26
12. Egenkapitalandel pr. 31.12. Prosent	9.25	8.80	2.70	1.29	15.33	15.83

¹ Antall foretak med tilfredsstillende utfylt regnskap.

(SU nr. 39, 1992)

Veitrafikkulykker med personskade. August 1992

(Førrige melding ble offentliggjort i SU nr. 34, 1992)

Foreløpige tall fra Statistisk sentralbyrå viser at 17 personer ble drept og 912 personer skadd i politirapporterte veitrafikkulykker i august 1992. Tilsvarende foreløpige tall for august 1991 viste at 33 personer ble drept og 945 personer skadd. I følge de endelige tallene for august 1991, har tallet på skadde personer økt til 1 101 mens tallet på drepte var uforandret.

For januar-august i år er det registrert 210 drepte og 7 192 skadde. Tilsvarende foreløpige tall for samme periode i fjor viste at 224 personer ble drept og 7 252 personer skadd.

I følge de endelige tallene for januar-august 1991 har tallet på skadde personer økt til 7 718, mens tallet på drepte ble 225.

Statistikken omfatter bare ulykker med personskade som er meldt til politiet. Dette påvirker antagelig bare tallet på skadde. En særskilt undersøkelse fra 1991 tyder imidlertid på at om lag to tredjedeler av personskadene faller utenfor. Det er spesielt fotgjenger- og sykkelulykker med et beskjedent skadeomfang som på denne måten blir underrapportert i den offisielle veitrafikkulykkesstatistikken.

Figur 1. Personer drept eller skadd, etter trafikantgruppe.
Januar - august 1982, 1989 - 1992

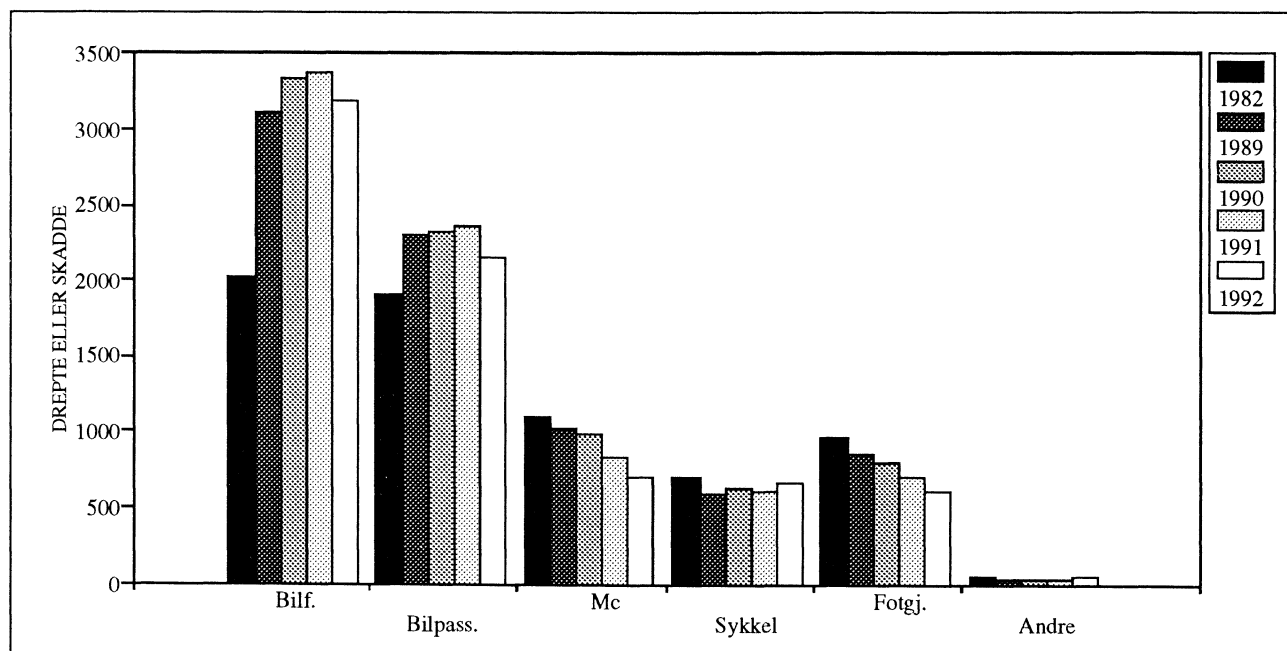

Tabell 1. Veitrafikkulykker og personer drept eller skadd, etter måned¹

	Ulykker med personskade				Personer drept eller skadd				Personer drept			
	1989	1990	1991	1992	1989	1990	1991	1992	1989	1990	1991	1992
I alt 8 måneder	5656	5821	5709	5324	7948	8119	7943	7402	247	218	225	210
Januar	604	618	653	587	832	838	907	853	25	17	34	28
Februar	607	601	528	614	906	861	726	875	26	17	19	25
Mars	549	718	594	554	782	1053	886	749	27	42	24	20
April	620	573	658	541	812	783	909	791	25	22	21	28
Mai	758	792	732	792	1031	1053	974	1055	35	25	26	24
Juni	915	888	893	828	1280	1194	1240	1154	36	24	36	36
Juli	777	780	808	726	1139	1139	1167	996	41	43	32	32
August	826	851	843	682	1166	1198	1134	929	32	28	33	17
September	720	806	830	-	971	1082	1094	-	25	25	20	-
Oktober	800	843	755	-	1061	1132	1017	-	29	28	25	-
November	680	690	681	-	920	952	951	-	38	33	27	-
Desember	638	641	702	-	971	933	1030	-	42	28	26	-
I alt 12 måneder	8494	8801	8677	-	11871	12218	12035	-	381	332	323	-

¹ Tallene for 1992 er foreløpige og rettes opp etter hvert, mest for siste måned. Tallene for 1991 og tidligere år er endelige.

Tabell 2. Veitrafikkulykker og personer drept eller skadd. Fylke

Fylke	Ulykker med personskade				Personer drept eller skadd				Personer drept			
	Jan.-aug.		August		Jan.-aug.		August		Jan.-aug.		August	
	1991	1992	1991	1992	1991	1992	1991	1992	1991	1992	1991	1992
I alt	5709	5324	843	682	7943	7402	1134	929	225	210	33	17
Østfold	342	314	61	33	442	395	69	40	10	12	1	2
Akershus	423	349	63	35	608	488	101	49	21	19	2	3
Oslo	767	672	113	86	992	854	145	107	11	12	1	2
Hedmark	290	255	45	21	416	370	64	33	20	15	5	2
Oppland	293	266	48	35	433	436	72	76	13	28	3	2
Buskerud	285	263	48	31	429	413	79	40	9	15	1	-
Vestfold	286	269	52	36	404	357	62	45	11	11	3	-
Telemark	249	277	39	35	355	379	49	47	10	8	2	-
Aust-Agder	152	146	17	23	235	212	22	34	5	7	-	1
Vest-Agder	253	244	38	37	345	361	52	60	8	5	-	1
Rogaland	394	422	61	59	529	528	84	69	8	8	1	1
Hordaland	500	472	70	62	651	630	83	80	11	13	1	1
Sogn og Fjordane	114	128	12	22	144	182	20	31	3	6	-	-
Møre og Romsdal	257	304	34	40	351	428	42	55	15	11	1	-
Sør-Trøndelag	330	269	51	35	462	374	67	41	23	9	4	-
Nord-Trøndelag	142	129	16	19	206	196	21	24	14	7	1	1
Nordland	342	285	38	33	508	406	52	41	16	12	4	-
Troms	197	185	24	25	310	284	36	36	12	8	3	-
Finnmark	93	75	13	15	123	109	14	21	5	4	-	1

Tabell 3. Veitrafikkulykker og personer drept eller skadd, etter trafikantgruppe. Fylke

Fylke	Personer drept eller skadd i august 1992										
	Ulykker i alt	Drepte i alt	I alt	Bilførere	Bilpassasjerer	Motor sykkel	Moped	Sykkel	Fotgjengere	Akende o.l.	Andre
I alt	682	17	929	358	277	56	61	107	70	-	-
Østfold	33	2	40	16	6	2	7	4	5	-	-
Akershus	35	3	49	23	14	3	2	6	1	-	-
Oslo	86	2	107	36	28	3	3	18	19	-	-
Hedmark	21	2	33	12	12	2	3	4	-	-	-
Oppland	35	2	76	19	47	3	2	4	1	-	-
Buskerud	31	-	40	22	9	3	2	2	2	-	-
Vestfold	36	-	45	17	10	2	6	7	3	-	-
Telemark	35	-	47	25	9	7	1	3	2	-	-
Aust-Agder	23	1	34	14	12	-	2	4	2	-	-
Vest-Agder	37	1	60	25	22	3	3	3	4	-	-
Rogaland	59	1	69	22	16	2	9	16	4	-	-
Hordaland	62	1	80	31	21	6	7	7	8	-	-
Sogn og Fjordane	22	-	31	14	13	1	-	2	1	-	-
Møre og Romsdal	40	-	55	24	19	2	1	7	2	-	-
Sør-Trøndelag	35	-	41	12	4	8	2	10	5	-	-
Nord-Trøndelag	19	1	24	9	4	6	-	3	2	-	-
Nordland	33	-	41	15	14	-	6	3	3	-	-
Troms	25	-	36	13	10	2	3	3	5	-	-
Finmark	15	1	21	9	7	1	2	1	1	-	-

Figur 2. Personer drept etter alder. Januar - august, 1989 - 1992

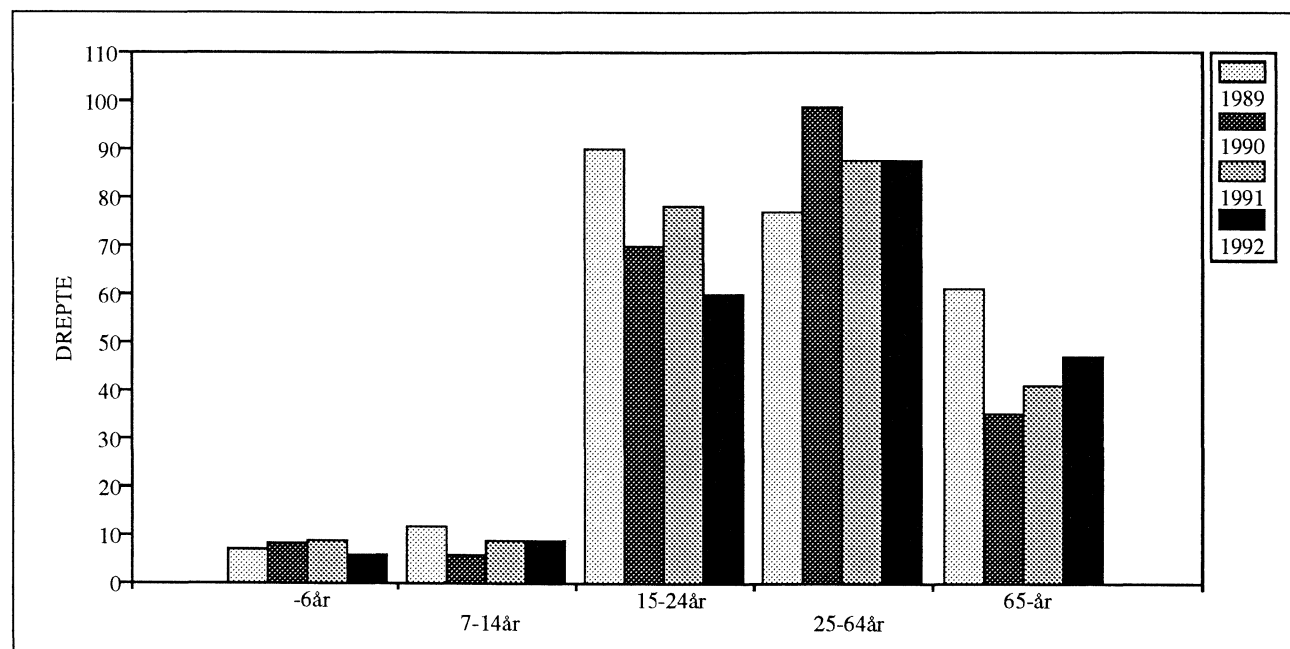

Tabell 4. Personer drept eller skadd, etter alder og trafikantgruppe

Trafikantgruppe	År	Personer drept i januar-august						Personer drept	Personer drept eller skadd	
		Drepte i alt	-6 år	7-14 år	15-24 år	25-64 år	65- år	August	Januar-august	August
I alt	1991	225	9	9	78	88	41	33	7943	1134
	1992	210	6	9	60	88	47	17	7402	929
Bilførere	1991	89	-	-	37	42	10	13	3365	411
	1992	76	-	-	21	45	10	7	3183	358
Bilpassasjerer	1991	58	6	4	17	20	11	4	2362	311
	1992	57	4	4	18	20	11	2	2153	277
Motorsykkelførere og passasjerer	1991	19	-	-	10	9	-	4	359	69
	1992	11	-	-	8	3	-	2	317	56
Mopedførere og passasjerer	1991	10	-	-	7	2	1	2	479	103
	1992	8	-	-	5	-	3	2	401	61
Sykkelførere og passasjerer	1991	10	-	-	1	4	5	3	620	146
	1992	19	-	4	2	7	6	1	674	107
Fotgjengere	1991	33	3	3	4	10	13	5	698	87
	1992	33	2	1	5	10	15	3	612	70
Akende, skiløpere o.l.	1991	1	-	1	-	-	-	-	17	-
	1992	-	-	-	-	-	-	-	13	-
Andre	1991	5	-	1	2	1	1	2	43	7
	1992	6	-	-	1	3	2	-	49	-

Tabell 5. Veitrafikkulykker og personer drept eller skadd. Politidistrikt

Politidistrikt	Ulykker med personskaade				Personer drept eller skadd				Personer drept			
	Jan.-aug.		August		Jan.-aug.		August		Jan.-aug.		August	
	1991	1992	1991	1992	1991	1992	1991	1992	1991	1992	1991	1992
I alt	5709	5324	843	682	7943	7402	1134	929	225	210	33	17
Politidistrikt												
Halden	51	49	12	4	68	68	14	7	-	1	-	-
Sarpsborg	123	103	16	8	160	123	18	9	4	4	1	-
Fredrikstad	82	70	16	8	102	91	17	9	1	3	-	-
Moss	86	92	17	13	112	113	20	15	5	4	-	2
Follo	102	73	14	6	153	108	21	10	2	8	-	1
Asker og Bærum	123	122	21	13	172	157	34	16	1	3	-	1
Romerike	198	154	28	16	283	223	46	23	18	8	2	1
Oslo	767	672	113	86	992	854	145	107	11	12	1	2
Kongsvinger	67	74	14	9	94	99	17	11	6	2	2	-
Hamar	121	100	19	4	158	148	25	5	6	5	1	-
Østerdalen	102	81	12	8	164	123	22	17	8	8	2	2
Gudbrandsdalen	113	111	17	18	182	212	32	54	7	16	2	2
Vestoppland	180	155	31	17	251	224	40	22	6	12	1	-
Ringerike	110	100	17	12	196	153	30	15	4	10	-	-
Drammen	101	88	18	7	140	110	28	7	3	2	-	-
Kongsberg	74	75	13	12	93	150	21	18	2	3	1	-
Nord-Jarlsberg	80	54	11	10	129	68	13	10	2	1	-	-
Tønsberg	92	93	17	7	129	119	23	8	6	5	2	-
Sandefjord	48	59	13	13	64	75	14	18	-	1	-	-
Larvik	66	63	11	6	82	95	12	9	3	4	1	-
Skien	77	81	9	7	114	111	11	10	2	2	1	-
Telemark	89	94	12	10	130	116	13	11	5	1	-	-
Notodden	49	70	13	13	64	100	20	19	1	3	-	-
Rjukan	16	17	1	1	26	30	1	3	2	1	1	-
Kragerø	18	15	4	4	21	22	4	4	-	1	-	-
Arendal	141	134	17	19	222	193	22	26	4	7	-	1
Kristiansand	178	171	25	24	233	261	34	40	3	2	-	-
Vest-Agder	86	85	13	17	125	119	18	28	6	3	-	1
Rogaland	152	144	18	16	228	183	32	19	4	3	-	1
Stavanger	151	161	25	26	182	194	29	31	4	3	1	-
Haugesund	91	117	18	17	119	151	23	19	-	2	-	-
Hardanger	51	41	8	8	69	77	9	8	2	4	1	-
Hordaland	191	164	20	23	270	208	26	27	8	6	-	1
Bergen	258	267	42	31	312	345	48	45	1	3	-	-
Sogn	41	47	6	12	58	63	11	16	1	3	-	-
Fjordane	73	81	6	10	86	119	9	15	2	3	-	-
Sunnmøre	121	151	15	16	166	219	16	22	11	8	1	-
Romsdal	70	73	10	13	100	97	11	17	3	1	-	-
Nordmøre	66	80	9	11	85	112	15	16	1	2	-	-
Uttrøndelag	136	117	24	18	208	170	35	21	20	4	4	-
Trondheim	194	152	27	17	254	204	32	20	3	5	-	-
Inntrøndelag	98	77	10	13	147	119	13	16	12	6	1	1
Namdal	44	52	6	6	59	77	8	8	2	1	-	-
Helgeland	51	43	5	5	72	54	5	6	2	3	-	-
Rana	54	47	4	4	74	72	6	4	2	2	1	-
Bodø	111	84	13	11	163	121	21	17	4	2	2	-
Narvik	49	49	6	8	75	77	8	9	1	3	-	-
Lofoten og Vesterålen	77	62	10	5	124	82	12	5	7	2	1	-
Senja	66	67	7	8	97	102	9	10	2	3	1	-
Troms	131	118	17	17	213	182	27	26	10	5	2	-
Vestfinnmark	59	38	8	8	73	50	8	10	3	-	-	-
Vardø	6	9	-	2	10	12	-	2	-	2	-	-
Vadsø	13	14	4	3	19	26	5	6	1	2	-	1
Sør-Varanger	15	14	1	2	21	21	1	3	1	-	-	-

Publikasjoner utsendt i august 1992

Norges offisielle statistikk - NOS

Befolkningsstatistikk 1992 Hefte II Folkemengd 1. januar (NOS; C 40). I denne publikasjonen gir Statistisk sentralbyrå ei oversikt over folkemengda etter kjønn, alder og ekteskapeleg status 1. januar 1992. Publikasjonen er delt i tre hovudavsnitt, oversikt med tidsseriar, alle busette, siste år og utanlandske statsborgarar siste år. Tidfestinga er 1. januar. For kommunar der grensene er endra ved årsskifte, gjelder tala for kommunen med nye grenser. Sidetall 145, 75 kr ISBN 82-537-3730-0 ISSN 0801-6690

Bygge- og anleggsstatistikk 1990 (NOS; C 37). Bygge- og anleggsstatistikken for 1990 er hovudsakelig utarbeidet etter de samme retningslinjer som for de foregående 3 år. Publikasjonen gir opplysninger om tallet på bedrifter, sysselsetting, produksjonsverdi, materialkostnad, investering mv. i næringen bygge- og anleggsvirksomhet. Staten og kommunenes bygge- og anleggsvirksomhet i egen regi er også med i statistikken. Sidetall 81, 65 kr ISBN 82-537-3693-2 ISSN 0550-029x

Byggearealstatistikk 2. kvartal 1992 (NOS; C 51). Den kvartalsvise byggearealstatistikken gir opplysninger om godkjente, igangsatte og fullførte bygg, om godkjente, ikke igangsatte bygg og om bygg under arbeid ved utgangen av kvartalet. De første 15 tabellene gir tilbakegående tall, mens resten av tabellene gir detaljerte tall for statistikkvartalet. Sidetall 52, 55 kr ISBN 82-537-3769-6 ISSN 0550-7162

Forretningsmessig tjenesteyting 1990 (NOS; C 48). Statistisk sentralbyrå presenterer i denne publikasjonen statistiske resultater av undersøkelser gjort for forretningsmessig tjenesteyting i 1990. Tallene er basert på opplysninger innhentet fra bedrifter som driver med slik virksomhet. Det gis opplysninger om tallet på bedrifter, sysselsetting, lønnskostnader, produksjonsverdi, vareinnsats, investeringer, mv. Årets utgave av publikasjonen er revidert og omfatter bare forretningsmessig tjenesteyting, og publikasjonen har nytt navn. Sidetall 73, 65 kr ISBN 82-537-3744-0 ISSN 0800-4056

Jaktstatistikk 1991 (NOS; C 41). Publikasjonen gir en samlet oversikt over jaktstatistikk som er laget i løpet av 1991. Den har data om jegere, storviltjakt, småviltjakt, jaktareal og avgang av rovdyr. Opplysninger om viltfondets inntekter og utgifter og viltskadeerstatninger er også med. Sidetall 57, 65 kr ISBN 82-537-3731-9 ISSN 0550-0400

Landbruksteljing 1. juni 1989 Hefte V Husdyr (NOS; C 30). Hefte V frå Landbruksteljinga 1989 gir eit oversyn over husdyrhaldet pr. 1. juni 1989. For pelsdyr var teljingsdatoen 20. juni 1989. Publiseringa av Landbruksteljinga 1989 er delt på 7 temahefte. Sidetall 95, 75 kr ISBN 82-537-3680-0

Olje- og gassvirksomhet 2. kvartal 1992 Statistikk og analyse (NOS; C 49). Denne publikasjonen gir en samlet og detaljert statistisk oversikt over olje- og gassvirksomheten på norsk kontinentalsokkel. Den kvartalsvise investeringsstatistikken med oppgaver over påløpte kostnader til leting, feltutbygging, felt i drift og landvirksomheten og investeringsanslag for 12 - 18 måneder framover, utgjør hovedinnholdet i publikasjonen. Den inneholder også oppgaver over produksjon, priser mv. Statistikk som bare produseres en gang i året publiseres i heftene etter hvert som den blir ferdig. Tabellene danner grunnlag for kommentarer i en egen tekstdel. Sidetall 66, 55 kr ISBN 82-537-3747-5 ISSN 0802-0477

Skogavvirkning til salg og industriell produksjon 1990/91 (NOS; C 44). Skogavvirkning til salg og industriell produksjon 1990/91 er lagt opp etter samme retningslinjer som tidligere årganger. Publikasjonen gir kommunetall for avvirket kvantum fordelt på sortiment og fordelt etter treslag og kjøpergrupper. Sidetall 58, 65 kr ISBN 82-537-3739-4 ISSN 0800-3637

Trygdestatistikk Enslige forsørgere 1988-1990 (NOS; C 18). Publikasjonen inneholder opplysninger om trekk ved livssituasjon og levestandard for de som var enslige forsørgere pr. 31. desember 1988. For å belyse livssituasjon er alder, antall barn, yngste barns alder, utdanning og pensjonsgivende inntekt tatt med. Levestandard er belyst med familieinntekt, formue og forbruksutgift. Den viser også utviklingen i tallet på enslige forsørgere for perioden 1980-1990, og endringer i demografiske forhold som kan forklare denne utviklingen. Sidetall 84, 65 kr ISBN 82-537-3649-5 ISSN 0800-4064

Utdanningsstatistikk Grunnskolar 1. september 1991 (NOS C; 29). I denne publikasjonen er det gitt opplysningar om elevar og klasser mv. ved grunnskolar og spesialsolar pr. 1. september 1991. Tidlegare år var teljingsdatoen 1. oktober. Det er også gitt ei oversikt over dei elevane som gjekk ut av grunnskolen våren 1990, og kor mange av desse som var i vidaregåande utdanning same hausten. Publika-

Publikasjoner utsendt forts.

Publikasjonene er til salgs i bokhandlene. Uke-/månedspublikasjoner og Reprints bestilles fra SSB

sjonen inneholdt også tal for lærarar ved dei same skolane i skoleåret 1990/91 (pr. 1. oktober 1990) og ei oversikt over dei kommunale driftsutgiftene til grunnskolar. Sidetall 104, 75 kr ISBN 82-537-3679-7 ISSN 0332-804X

Rapporter fra Statistisk sentralbyrå - RAPP

Dødelighet ved ulykker 1956-1988/Finn Gjertsen (RAPP; 92/8). Denne publikasjonen gir en oversikt over dødsfall og dødelighet ved ulykker i Norge i årene 1956-1988. Datagrunnlaget er Statistisk sentralbyrås dødsårsaksregister. Dette har vært et samarbeidsprosjekt mellom Statistisk sentralbyrå og Barne- og familiedepartementet. Sidetall 127, 100 kr ISBN 82-537-3652-5 ISSN 0332-8422

Folke- og bolig telling 1990 Dokumentasjon av kodeopplegget i Folke- og bolig telling 1990/Ida Skogvoll (RAPP; 92/19). Denne rapporten inneholder en dokumentasjon av opplegget for de kjennemerkene som ble kodet manuelt i Folke- og bolig telling 1990 (FoB90). Sidetall 27, 75 kr ISBN 82-537-3695-9 ISSN 0332-8422

Folke- og bolig telling 1990 Dokumentasjon av kontroll- og opprettingsregler for skjemarkenmerker/Ida Skogvoll (RAPP; 92/18). Denne rapporten inneholder en dokumentasjon av kontroll- og opprettingsopplegget for person- og boligskjemaet i Folke- og bolig telling 1990 (FoB90). Sidetall 48, 75 kr ISBN 82-537-3694-0 ISSN 0332-8422

Miljøkostnader i makroperspektiv/Anne Brendemoen, Solveig Glomsrød og Morten Aaserud (RAPP; 92/17). I denne rapporten settes informasjon fra ulike norske studier av miljøkostnader sammen til anslag over marginale miljøkostnader ved utslipp av svoveldioksid (SO₂), nitrogenoksider (NO_x), karbonmonoksid (CO) og partikler. I tillegg beregnes eksterne trafikkostnader ved forbruk av bensin og diesel. Miljøgevinster ved å pålegge avgifter i samsvar med marginal miljø- og trafikkostnad ved bruk av oljeprodukter blir beregnet, og vurdert i forhold til anslått reduksjon i bruttonasjonalprodukt som følger av avgiften. Sidetall 46, 75 kr ISBN 82-537-3684-3 ISSN 0332-8422

Prisindeks for ny enebolig/Kurt Åge Wass (RAPP; 92/21). I denne rapporten presenterer Statistisk sentralbyrå beregningsopplegget for prisindeks for ny enebolig. Indeksen måler utviklingen i prisen pr. kvadratmeter byggeherre/kjøper må betale for en ny frittliggende enebolig eksklusiv tomtkostnader, kommunale tilknytningsavgifter, gebyrer og byggelånsrenter. Sidetall 43, 75 kr ISBN 82-537-3734-3 ISSN 0332-8422

Publikasjoner under utsending i september 1992

Det norske skattesystemet 1992/Inger Gabrielsen (SØS; 79). Sidetall 175, 115 kr

Lønnsstatistikk 1991 (NOS C; 46). Sidetall 143, 75 kr

Utviklingshjelp til offisiell statistikk i Bangladesh/Petter Jakob Bjerve (RAPP; 92/16). Då aust-provinsen av det tidlegare Pakistan vart eit sjølvstendig Bangladesh, møtte den nye staten på fleire område problem. Eit av desse områda var den offisielle statistikken. Denne måtte byggjast opp så å si frå grunnen av. Forfattaren var i landet fire gonger med statistisk rådgjeving som oppdrag. Artikkelen byggjer først og fremst på rapportar frå desse oppdraga. Framstillinga er avgrensa til tidsrommet 1973-1982. Sidetall 22, 75 kr ISBN 82-537-3683-5 ISSN 0332-8422

Uke- og månedspublikasjoner mv.

Statistisk månedshefte 1992 (SM; 8/92). Gir i et sett av faste tabeller oversikt over det aller meste av det SSB lager av konjunkturstatistikk og annen måneds- og kvartalsstatistikk. Foruten tall for siste eller nest siste måned eller kvartal, gir månedsheftet tall for en rekke tidligere måneder, kvartal og år. Sidetall 140, 55 kr ISBN 82-537-3771-8 ISSN 0029-3636

Statistisk ukehefte 1992 (SU; 32/92, 33/92, 34/92, 35/92). Ukeheftene gir foruten korttidsstatistikk en løpende presentasjon av hovedresultater fra all ny statistikk etter hvert som den utkommer. Sidetall varierende, 35 kr ISSN 0550-0567

Månedstatistikk over utenrikshandelen 1992 (MU; 6/92). Heftet inneholder hovedtall for de tre siste årene sammen med mer detaljerte varegrupperinger både etter tolltariffens varenummer og etter FNs SITC-varegruppering. Samhandelen med land blir gitt i noen av tabellene. I tillegg finnes indekser over utenrikshandelen. Et vedlegg omhandler spesielt eksporten av råolje og naturgass. Serien avsluttes med et hefte nr. 13 med endelige årstall som publiseres i april/mai etter at revisjonen for foregående år er avsluttet. Sidetall 78, 35 kr ISSN 0332-6403

Bank- og kredittstatistikk Aktuelle tall 1992 (BK; 18/92, 19/92). Her publiseres løpende regnskapsstatistikk for banker, kredittforetak, finansierings-selskaper mv. så snart tallene foreligger. Sidetall varierende, 35 kr ISSN 0333-1504

Sosiale og økonomiske studier - SØS

Norsk hotellnæring 1950-1990/Jan-Erik Lystad (SØS; 77). Denne analysen beskriver den langsiktige utviklingen i norsk hotellnæring. Siktemålet har vært å utnytte statistikkgrunnlaget som foreligger til å sette dagens situasjon inn i et historisk og et internasjonalt perspektiv. Analysen kan være et utgangspunkt for å studere drivkreftene bak hotellnæringens utvikling, selv om hensikten i første rekke har vært å beskrive, ikke å forklare. Analysen er utarbeidet på oppdrag fra Næringsdepartementet. Sidetall 174, 115 kr ISBN 82-537-3677-0 ISSN 0801-3845

Folketrygden Utviklingen fra 1967 til 1990/Else Helena Flittig (RAPP; 92/14). Sidetall 52, 90 kr

Statistikk som ventes publisert i kommende uke

PM = Pressemeldinger, SU = Statistisk ukehefte

Tittel/emne	Planlagt publiseringsdato	Publiseringsmåte
Barnefamiliers og eldres økonomiske levekår	30.09.	PM, Teledata og SSB-DATA
Timefortjeneste i privat bygge- og anleggsvirksomhet, 2. kvartal 1992	29.09.	"
Timefortjeneste i privat bygge- og anleggsvirksomhet, 2. kvartal 1992	30.09.	SU og SSB-DATA

Uke-, måneds- og kvartalspublikasjoner

Abonnementsprisene for SSBs uke-, måneds- og kvartalspublikasjoner er for året 1992 fastsatt til:

		Pr. år	Pr. hefte
Statistisk ukehefte (SU)	kr	520	35
Statistisk månedshefte (SM)	kr	415	55
Månedstatistikk over utenrikshandelen (MU)	kr	300	35
Bank- og kredittstatistikk. Aktuelle tall (BK)	kr	440	35
Økonomiske analyser (ØA)	kr	310	50 ²
Regionalstatistikk (RS)	kr	425 ¹	-
Byggearealstatistikk, kvartalspublikasjon (NOS)	kr	200	55
Olje- og gassvirksomhet, kvartalspublikasjon (NOS)	kr	210	55
Samfunnsspeilet (SP)	kr	125	45
Byggekostnadsindeks (BKI)	kr	220	-
Konsumprisindeks og prisindeks for førstegangsomsetning innenlands (KPI)	kr	230	-

¹ Perm kr 50,- kommer ev. i tillegg.

² Nr. 1 kr 60,-

SSB tilbyr nå SSB-DATA on-line. Nærmere informasjon kan fås ved å henvende seg til Anders Grøndahl, Kongsvinger, tlf. 066-85268 eller Jon Erik Lindberg, Oslo, tlf. 02-864896.

SYSTEMATISK OVERSIKT OVER EMNEGRUPPENE

0	GENERELLE EMNER	32	Arbeidskraft
00	Generelle emner, nasjonalt	33	Lønn
01	Generelle emner, regionalt	34	Personlig inntekt og formue
09	Andre generelle emner	35	Personlig forbruk
		36	Boliger og boforhold
		39	Andre sosioøkonomiske emner
1	NATURRESSURSER OG NATURMILJØ	4	NÆRINGSØKONOMISKE EMNER
10	Ressurs- og miljøregnskap og andre generelle ressurs- og miljøemner	40	Generelle næringsøkonomiske emner
11	Areal	41	Jordbruk, skogbruk, jakt, fiske og fangst
12	Energi	42	Oljeutvinning, bergverksdrift, industri og kraftforsyning
13	Luft	43	Bygge- og anleggsvirksomhet
14	Vann	44	Utenrikshandel
15	Mineraler	45	Varehandel
16	Skog og planteliv	46	Samferdsel og reiseliv
17	Dyreliv	47	Tjenesteyting
18	Naturmiljø - levekår og økonomi	49	Andre næringsøkonomiske emner
19	Andre ressurs- og miljøemner		
2	SOSIODEMOGRAFISKE EMNER	5	SAMFUNNSØKONOMISKE EMNER
20	Generelle sosiodemografiske emner	50	Nasjonalregnskap og andre generelle samfunnsøkonomiske emner
21	Befolkning	51	Offentlig forvaltning
22	Helseforhold og helsetjeneste	52	Finansinstitusjoner, penger og kreditt
23	Utdanning og skolevesen	53	Konjunkturer
24	Kulturelle forhold, generell tidsbruk, ferie og fritid	59	Andre samfunnsøkonomiske emner
25	Sosiale forhold og sosialvesen		
26	Rettsforhold og rettsvesen	6	SAMFUNNSORGANISATORISKE EMNER
27	Levekår ellers	60	Generelle samfunnsorganisasatoriske emner
29	Andre sosiodemografiske emner	61	Administrative emner
3	SOSIOØKONOMISKE EMNER	62	Politiske emner
30	Generelle sosioøkonomiske emner	69	Andre samfunnsorganisasatoriske emner
31	Folketellinger		

STANDARDTEGN

Tall kan ikke forekomme	.	Mindre enn 0,5 av den brukte enheten	0
Oppgave mangler	..	Foreløpige tall	*
Oppgave mangler foreløpig	...	Brudd i den loddrette serien	-
Tall kan ikke offentliggjøres	:	Brudd i den vannrette serien	
Null	-		

HASTEBLAD

Returadresse:
Statistisk sentralbyrå
Salg- og abonnementservice
Postboks 8131 Dep.
N-0033 OSLO

Statistisk ukehefte

Utgis av Statistisk sentralbyrå.

Ansvarlig redaktør er Svein Longva.

Prisen for årsabonnement er kr 520,- pr. år,
kr 35,- pr. hefte.

Forespørsler om abonnement kan rettes til
Statistisk sentralbyrå, Salg- og abonnementservice.

Tlf.: (02) 86 49 63/ 64/ 65

Telefax: (02) 86 49 76

Statistisk sentralbyrå

Postboks 8131 Dep.

N-0033 Oslo

Tlf. (02) 86 45 00

Trykk: Statistisk sentralbyrå, Oslo

ISSN 0550-0567