

# Statistisk ukehefte



STATISTISK SENTRALBYRÅ

Oslo: Postboks 8131 Dep  
0033 Oslo 1  
Tlf. (02) \*86 45 00

Kongsvinger:  
Postuttak  
2201 Kongsvinger  
Tlf. (066) \*85 000

Nr. 40/92

30. september 1992

## INNHOOLD

Emne	Side
25 Barnehagesatser, august 1992 .....	1
33 Timefortjeneste i privat bygge- og anleggsvirksomhet, 2. kvartal 1992 .....	2
43 Byggevirksomheten, august 1992 .....	3
46 Hoteller og andre overnattingsbedrifter. Overnattings- statistikk, august 1992 .....	6
Publikasjoner utsendt i august 1992 .....	13
Publikasjoner under utsending i september 1992 .....	15
Statistikk som ventes publisert i kommende uke .....	15

(SU nr. 40, 1992)

**Barnehagesatser, august 1992**

Statistisk sentralbyrå har gjennomført en undersøkelse av satser og betalingsbetingelser i barnehager. Undersøkelsen er utvalgsbasert og består av 109 kommuner og omfatter både kommunale hel- og halvdagsbarnehager samt private heldagsbarnehager.

Fra august 1991 til august 1992 steg barnehagesatsene for hele landet med 4,5 prosent.

I samme periode steg satsene mest på Østlandet og i Nord-Norge med henholdsvis 4,5 og 4,2 prosent. På Vestlandet og i Trøndelag økte satsene med respektive 3,7 og 3,5 prosent. I Agder/Rogaland regionen har barnehagesatsene falt med 2,3 prosent fra august 1991.

**Barnehagesatser, August 1991 - august 1992. Prosent endring**

	August 1991/ august 1992	August 1991/ januar 1992	Januar 1992/ august 1992
<i>Kommunale og private barnehager</i>			
Hele landet .....	4,5	3,6	0,9
<i>Kommunale barnehager</i>			
Region ;			
Østlandet <sup>1)</sup> .....	4,5	4,3	0,2
Agder/Rogaland <sup>2)</sup> .....	- 2,3	- 0,5	- 1,8
Vestlandet <sup>3)</sup> .....	3,7	2,6	1,1
Trøndelag .....	3,5	5,2	- 1,6
Nord-Norge .....	4,2	3,6	0,6

1) Østfold, Akershus, Oslo, Vestfold, Hedmark, Oppland, Buskerud, Telemark. 2) Aust-Agder, Vest-Agder, Rogaland. 3) Hordaland, Sogn og Fjordane, Møre og Romsdal.

(SU nr. 40, 1992)

# Timefortjeneste i privat bygge- og anleggsvirksomhet

## 2. kvartal 1992

(Forrige melding ble offentliggjort i SU nr. 27, 1992)

I privat byggevirksomhet var den gjennomsnittlige timefortjenesten i 2. kvartal 1992 kr 103,21 og i anleggsvirksomhet kr 145,84.

Betalingen for bevegelige helgedager er ikke tatt med i disse fortjenestetallene, men er beregnet særskilt og utgjør kr 6,64 pr. time i byggevirksomhet, og kr 4,89 pr. time i anleggsvirksomhet.

Fra 2. kvartal 1991 til 2. kvartal 1992 steg den gjennomsnittlige timefortjenesten med 0,9 prosent i byggevirksomhet, mens fortjenesten i anleggsvirksomhet steg med 1,3 prosent.

Statistikken bygger på oppgaver fra medlemsbedrifter i Næringslivets Hovedorganisasjon.

### Gjennomsnittlig timefortjeneste (ikke medregnet betaling for bevegelige helgedager) i privat bygge- og anleggsvirksomhet. Kr

	1991				1992	
	1. kvartal	2. kvartal	3. kvartal	4. kvartal	1. kvartal	2. kvartal
<b>Voksne menn</b>						
Bygge og anleggsvirksomhet i alt .....	103,97	107,03	107,67	109,35	107,74	110,58
Byggevirksomhet .....	99,82	102,25	102,88	103,28	101,81	103,21
Fagarbeidere (offshore-arbeidere ikke medregnet) .....	100,80	103,01	103,17	104,15	103,05	104,64
Hjelpearbeidere (offshore-arbeidere ikke medregnet) .....	89,71	92,03	91,73	93,21	91,55	93,61
Anleggsvirksomhet .....	139,81	143,98	143,15	150,14	144,37	145,84

(SU nr. 40, 1992)

## Byggevirksomheten i august 1992

### Bruksareal i alt

I årets åtte første måneder ble det satt i gang arbeid med 2,0 mill. m<sup>2</sup> bruksareal, viser Statistisk sentralbyrås månedlige byggearealstatistikk. Dette er 8 prosent mindre enn i samme periode i 1991. Det ble fullført 2,3 mill. m<sup>2</sup> bruksareal, som er 16 prosent mindre enn i 1991.

### Boliger

Det er hittil i år igangsatt 8 709 boliger (leiligheter og hybler) mot 9 256 i fjor, en nedgang på 6 prosent. Det ble igangsatt 1 368 boliger i august 1992. Dette er 10 prosent flere enn i august 1991.

Tallet på fullførte boliger hittil i 1992 er 10 432 mot 11 713 i 1991, en nedgang på 11 prosent. I august 1992 ble det fullført 1 323 boliger, som er 3 prosent flere enn i august 1991.

### Andre bygg

For andre bygg (unntatt bygg for jordbruk, skogbruk og fiske) ble det i årets åtte første måneder satt i gang arbeid med 922 600 m<sup>2</sup> bruksareal, en nedgang på 5 prosent fra 1991. Det ble igangsatt 125 400 m<sup>2</sup> bruksareal i august 1992. Dette er 8 prosent mindre enn i august 1991.

I perioden januar - august 1992 ble det fullført 968 000 m<sup>2</sup> bruksareal i andre bygg, en nedgang på 18 prosent fra 1991. I august 1992 ble det fullført 152 300 m<sup>2</sup> bruksareal, som er 5 prosent mindre enn i august 1991.

Tallene omfatter hele landet unntatt Oslo som er tatt ut av statistikken pga. registreringsproblemer i Oslo kommune.

**Figur 1. Boliger satt i gang.** Hele landet unntatt Oslo. Sesongjusterte tall, 3 md. glidende gjennomsnitt

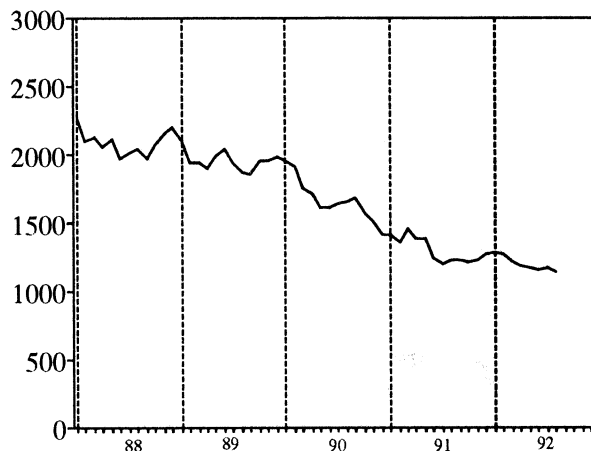

**Figur 2. Andre bygg satt i gang<sup>1</sup>.** Hele landet unntatt Oslo. Bruksareal i 1000 m<sup>2</sup>. Sesongjusterte tall, 3 md. glidende gjennomsnitt

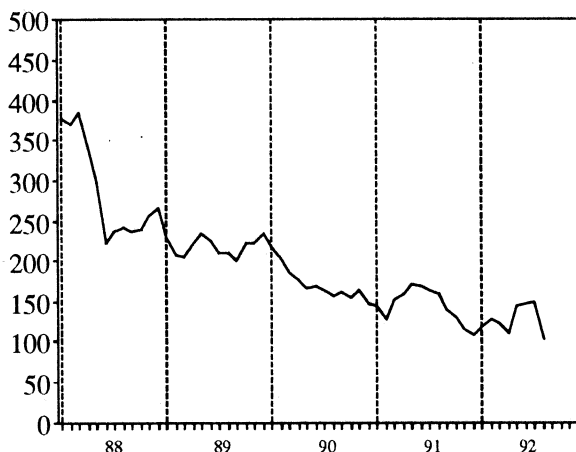

**Tabell 1. Bygg satt i gang. Hele landet unntatt Oslo. Foreløpige tall**

	Siste 3 md.		Endring i prosent	Januar-august		Endring i prosent
	1991	1992		1991	1992	
Antall boliger	3 589	3 761	5	9 256	8 709	-6
Bruksareal, 1 000 m <sup>2</sup>						
I alt <sup>1</sup>	943,7	918,0	-3	2 175,3	2 003,5	-8
Boliger	499,9	487,9	-2	1 208,7	1 080,9	-11
Andre bygg <sup>1</sup>	443,8	430,1	-3	966,6	922,6	-5

<sup>1</sup> Tallene omfatter ikke bygg for jordbruk, skogbruk og fiske.

Tabell 2. Byggevirksomheten i august. Bygg. 30 m<sup>2</sup> og over. Hele landet unntatt Oslo

			Bygg satt i gang		Bygg i arbeid	Bygg fullført	
			August	Januar-august	Pr. 31. august	August	Januar-august
<b>Boliger</b>	Antall	1991	1246	9256	17641	1282	11713
	"	1992	1368	8709	14301	1323	10432
Bruksareal til boliger	1000 m <sup>2</sup>	1991	172.0	1208.7	2784.1	165.6	1585.4
	"	1992	179.1	1080.9	2245.0	169.0	1354.2
<b>Andre bygg</b>							
Bruksareal til annet enn bolig <sup>1</sup>	"	1991	136.0	966.6	2777.1	160.8	1176.7
	"	1992	125.4	922.6	2522.2	152.3	968.0
Bergverksdrift og industri	"	1991	18.9	157.9	461.1	41.8	191.8
	"	1992	14.9	118.9	398.8	26.3	170.9
Varehandel, bank, finans og forsikring	"	1991	37.8	174.5	478.4	10.3	236.0
	"	1992	25.5	241.6	454.9	16.8	166.8
Hotell- og restaurantvirksomhet	"	1991	0.8	21.0	58.5	9.7	48.3
	"	1992	1.8	19.6	57.8	0.6	18.8
Offentlig administrasjon	"	1991	7.8	126.3	260.3	14.0	102.9
	"	1992	9.8	69.0	235.0	11.2	72.9
Undervisning og forskning	"	1991	23.6	82.0	197.2	24.9	89.5
	"	1992	8.7	86.5	191.4	20.0	71.1
Helse- og veterinærvesen	"	1991	1.4	17.6	159.6	1.8	39.8
	"	1992	2.1	20.0	63.6	6.9	57.8
Annen virksomhet <sup>1</sup>	"	1991	45.7	387.3	1162.0	58.2	468.4
	"	1992	62.6	367.1	1120.6	70.7	409.7
<b>Boliger og andre bygg</b>							
Bruksareal i alt <sup>1</sup>	"	1991	308.0	2175.3	5561.2	326.4	2762.1
	"	1992	304.6	2003.5	4767.2	321.3	2322.2

<sup>1</sup> Tallene omfatter ikke bygg for jordbruk, skogbruk og fiske.

Tabell 3. Bygg satt i gang januar-august. Bygg. 30 m<sup>2</sup> og over. Fylke

	Tallet på boliger		Bruksareal til bolig		Bruksareal til annet enn bolig <sup>1</sup>		Bruksareal i alt <sup>1</sup>	
	1991	1992	1991	1992	1991	1992	1991	1992
	1 000 m <sup>2</sup>							
<b>I alt<sup>2</sup></b>	9256	8709	1208.7	1080.9	966.6	922.6	2175.3	2003.5
Østfold	574	498	66.4	56.9	55.9	40.2	122.3	97.1
Akershus	724	1075	107.7	126.5	105.2	124.9	213.0	251.4
Oslo <sup>2</sup>	-	-	-	-	-	-	-	-
Hedmark	496	368	65.0	45.3	57.7	29.3	122.7	74.6
Oppland	505	524	60.8	49.7	56.5	51.5	117.3	101.2
Buskerud	430	329	64.0	41.2	38.0	44.5	102.0	85.7
Vestfold	618	643	71.8	66.0	47.3	31.8	119.1	97.8
Telemark	227	197	30.0	27.9	20.1	23.3	50.1	51.1
Aust-Agder	218	168	32.0	23.0	33.6	26.2	65.6	49.2
Vest-Agder	360	270	47.2	40.5	31.3	37.0	78.5	77.5
Rogaland	1062	1096	152.6	156.0	96.8	100.6	249.4	256.6
Hordaland	1173	1085	157.2	139.9	125.3	115.2	282.5	255.1
Sogn og Fjordane	266	176	34.7	25.8	24.4	36.9	59.1	62.7
Møre og Romsdal	675	517	78.5	71.5	50.9	65.8	129.4	137.3
Sør-Trøndelag	484	469	67.7	67.4	66.0	73.8	133.7	141.2
Nord-Trøndelag	353	225	44.6	29.5	52.2	36.9	96.9	66.4
Nordland	468	374	57.2	40.9	49.1	40.1	106.3	81.0
Troms	449	490	51.7	50.7	35.9	30.0	87.6	80.7
Finnmark	174	205	19.7	22.2	20.2	14.8	39.8	36.9

<sup>1</sup> Tallene omfatter ikke bygg for jordbruk, skogbruk og fiske.

<sup>2</sup> Oslo er tatt ut av statistikken pga. registreringsproblemer.

Tabell 4. Bygg i arbeid pr. 31. august. Bygg. 30 m<sup>2</sup> og over. Fylke

	Tallet på boliger		Bruksareal til bolig		Bruksareal til annet enn bolig <sup>1</sup>		Bruksareal i alt <sup>1</sup>	
	1991	1992	1991	1992	1991	1992	1991	1992
	1 000 m <sup>2</sup>							
<b>I alt<sup>2</sup></b> .....	17641	14301	2784.1	2245.0	2777.1	2522.2	5561.2	4767.2
Østfold .....	837	847	130.8	122.6	108.3	147.3	239.1	269.9
Akershus .....	2497	1931	431.6	323.7	410.5	394.5	842.0	718.2
Oslo <sup>2</sup> .....	-	-	-	-	-	-	-	-
Hedmark .....	673	605	110.1	93.6	127.3	127.6	237.4	221.1
Oppland .....	890	953	141.7	131.5	143.1	156.1	284.8	287.7
Buskerud .....	1531	1046	246.5	181.5	245.7	200.6	492.3	382.1
Vestfold .....	861	636	126.4	91.0	91.4	69.2	217.8	160.2
Telemark .....	590	593	104.5	92.2	85.9	77.8	190.3	169.9
Aust-Agder .....	426	288	72.2	47.4	90.5	62.6	162.7	109.9
Vest-Agder .....	824	561	114.5	88.3	84.3	83.8	198.8	172.1
Rogaland .....	1534	1198	257.6	202.9	221.1	165.9	478.7	368.8
Hordaland .....	1752	1361	288.8	227.5	298.6	271.6	587.4	499.1
Sogn og Fjordane .....	747	591	124.9	103.9	79.9	85.2	204.8	189.1
Møre og Romsdal .....	1063	819	162.9	141.6	138.8	150.6	301.6	292.3
Sør-Trøndelag .....	1121	894	162.5	137.2	146.1	207.1	308.6	344.3
Nord-Trøndelag .....	562	432	81.0	63.7	125.9	74.2	206.9	137.9
Nordland .....	955	765	129.4	104.6	165.5	136.4	294.9	240.9
Troms .....	529	503	69.1	59.8	169.6	64.8	238.7	124.6
Finnmark .....	249	278	29.9	31.9	44.6	47.0	74.5	78.9

<sup>1</sup> Tallene omfatter ikke bygg for jordbruk, skogbruk og fiske.

<sup>2</sup> Oslo er tatt ut av statistikken pga. registreringsproblemer.

Tabell 5. Bygg fullført januar-august. Bygg. 30 m<sup>2</sup> og over. Fylke

	Tallet på boliger		Bruksareal til bolig		Bruksareal til annet enn bolig <sup>1</sup>		Bruksareal i alt <sup>1</sup>	
	1991	1992	1991	1992	1991	1992	1991	1992
	1 000 m <sup>2</sup>							
<b>I alt<sup>2</sup></b> .....	11713	10432	1585.4	1354.2	1176.7	968.0	2762.1	2322.2
Østfold .....	796	375	92.6	50.8	68.2	38.2	160.8	89.0
Akershus .....	1194	1036	173.4	142.7	135.8	97.2	309.2	239.9
Oslo <sup>2</sup> .....	-	-	-	-	-	-	-	-
Hedmark .....	487	405	63.1	49.6	51.7	31.9	114.8	81.5
Oppland .....	571	429	77.9	54.7	80.0	48.7	157.8	103.4
Buskerud .....	730	745	98.7	92.0	80.0	65.0	178.6	157.0
Vestfold .....	680	812	82.2	91.5	62.6	51.9	144.8	143.4
Telemark .....	391	272	54.1	41.0	51.3	29.8	105.4	70.7
Aust-Agder .....	310	250	40.7	34.0	20.9	40.5	61.6	74.6
Vest-Agder .....	401	519	53.6	64.6	42.8	35.3	96.4	99.9
Rogaland .....	1292	1178	192.0	170.9	123.3	107.1	315.3	278.1
Hordaland .....	1409	1166	208.1	156.4	138.3	116.3	346.4	272.7
Sogn og Fjordane .....	361	332	58.8	50.1	34.8	25.9	93.5	76.0
Møre og Romsdal .....	624	687	92.1	84.6	63.1	55.4	155.2	140.0
Sør-Trøndelag .....	751	632	97.3	86.9	76.5	67.6	173.8	154.6
Nord-Trøndelag .....	464	326	61.8	42.0	49.0	68.0	110.8	109.9
Nordland .....	521	583	59.6	66.6	50.2	48.0	109.8	114.6
Troms .....	553	491	60.7	54.8	30.0	30.4	90.8	85.2
Finnmark .....	178	194	18.6	20.9	18.4	10.8	36.9	31.7

<sup>1</sup> Tallene omfatter ikke bygg for jordbruk, skogbruk og fiske.

<sup>2</sup> Oslo er tatt ut av statistikken pga. registreringsproblemer.

(SU nr. 40, 1992)

## Hoteller og andre overnattingsbedrifter. Overnattingsstatistikk. August 1992

I august 1992 kom i alt 1,05 mill. gjester til hoteller og andre overnattingsbedrifter, mot 980 000 i tilsvarende måned i 1991. Tallet på gjestedøgn gikk opp fra 1,54 mill. i august 1991 til 1,65 mill. i august 1992.

Nordmenns overnattinger gikk opp fra 922 000 i august 1991 til 936 000 i august 1992, mens utlendingers overnattinger gikk opp fra 621 000 til 712 000.

For overnattinger totalt i august hadde landbedriftene en oppgang på 6,5 prosent, bybedriftene hadde en oppgang på 6,8 prosent og, turist- og høyfjellshotellene hadde en oppgang på 7,1 prosent.

Tallene er hentet fra Statistisk sentralbyrås overnattingsstatistikk. Denne statistikken omfatter alle hoteller og andre overnattingsbedrifter (pensjonater, herberger o.l.) med 20 senger eller mer, unntatt campingplasser og medlemsbedrifter i Den Norske Turistforening og Norske Vandrerehjem.

Mer detaljerte opplysninger vil bli gitt i publikasjonen NOS Reiselivsstatistikk.

Figur 1. Gjestedøgn fordelt etter nordmenn og utlendinger. 1 000 gjestedøgn

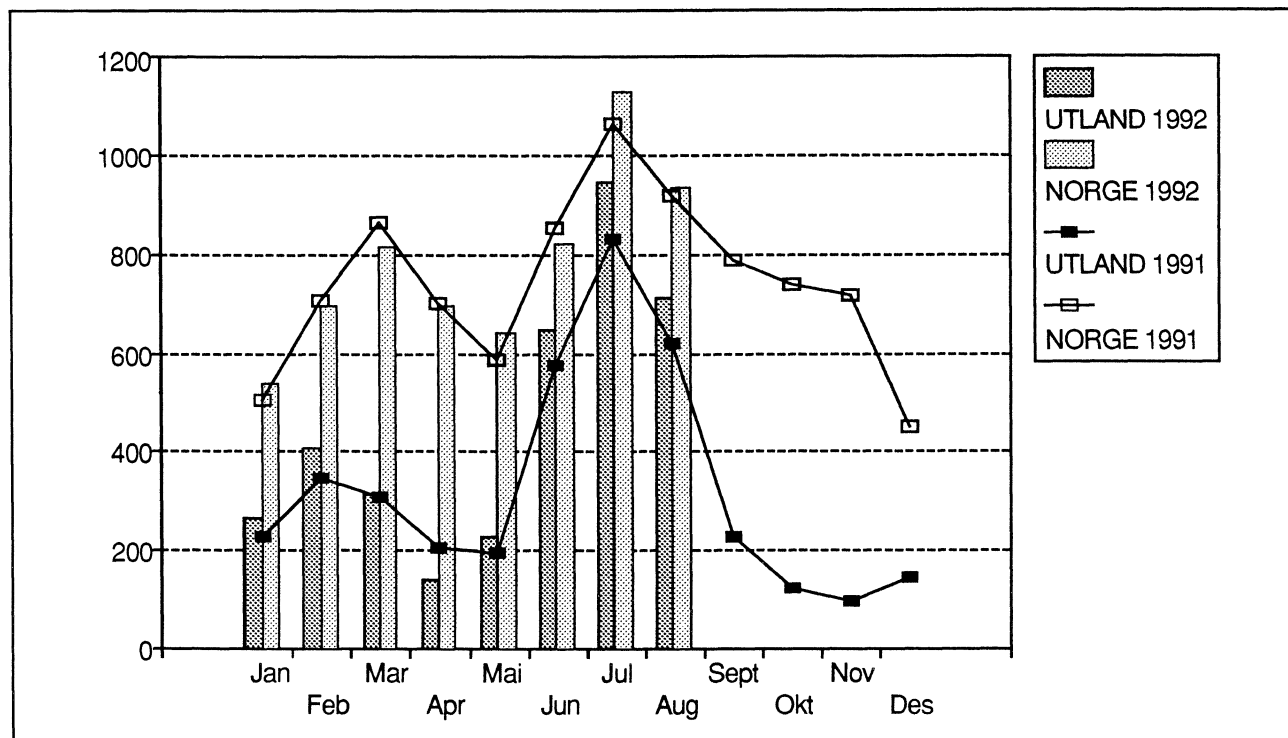

**Tabell 1. Hoteller og andre overnattingsbedrifter. Tallet på åpne bedrifter og senger, etter bedriftsgruppe og bedriftsstørrelse. August. 1991 og 1992**

Bedriftsgruppe/ -størrelse	Bedrifter		Senger	
	1991	1992	1991	1992
<b>Alle bedrifter</b>				
I alt	1104	1126	113357	117802
20 - 49 senger	326	314	11482	11016
50 - 99 "	387	405	27038	28305
100 - 149 "	189	192	22788	22959
150 - 199 "	76	81	12821	13641
200 senger og over	126	134	39228	41881
<b>Bybedrifter</b>				
I alt	274	273	38635	39421
20 - 49 senger	53	53	1870	1905
50 - 99 "	80	76	5628	5474
100 - 149 "	55	55	6660	6628
150 - 199 "	27	29	4538	4849
200 senger og over	59	60	19939	20565
<b>Landbedrifter</b>				
I alt	638	661	47998	51892
20 - 49 senger	262	253	9128	8756
50 - 99 "	241	260	16440	17692
100 - 149 "	83	85	9755	9970
150 - 199 "	22	27	3724	4619
200 senger og over	30	36	8951	10855
<b>Godkjente turist- og høyfjellshoteller</b>				
I alt	192	192	26724	26489
20 - 49 senger	11	8	424	355
50 - 99 "	66	69	4970	5139
100 - 149 "	51	52	6373	6361
150 - 199 "	27	25	4559	4173
200 senger og over	37	38	10338	10461

**Tabell 2. Hoteller og andre overnattingsbedrifter. Tallet på åpne bedrifter og senger. Fylke. August. 1991 og 1992**

Fylke	Bedrifter		Senger	
	1991	1992	1991	1992
<b>I alt</b>	<b>1104</b>	<b>1126</b>	<b>113357</b>	<b>117802</b>
Østfold	20	22	1627	1793
Akershus	25	26	3726	3925
Oslo	48	46	10335	10332
Hedmark	60	64	5037	5331
Oppland	163	172	16371	17501
Buskerud	120	119	12175	12615
Vestfold	26	26	3090	2968
Telemark	47	52	6161	6680
Aust-Agder	32	32	2708	3058
Vest-Agder	28	28	2959	3142
Rogaland	50	50	5802	5863
Hordaland	110	111	11133	11142
Sogn og Fjordane	80	81	6003	6265
Møre og Romsdal	57	56	4611	4535
Sør-Trøndelag	55	59	6014	6963
Nord-Trøndelag	32	29	2417	2225
Nordland	68	69	5907	5982
Troms	37	35	3204	3218
Finmark	46	49	4077	4264



**Tabell 3. Hoteller og andre overnattingsbedrifter. Gjestedøgn etter bedriftsgruppe og gjestens nasjonalitet. Januar - august og august. 1991 og 1992**

Bedriftsgruppe Nasjonalitet	Januar - august			August		
	1991	1992	Endring	1991	1992	Endring
	1 000		Pst.	1 000		Pst.
<b>Alle bedrifter</b>						
I alt	9531	9938	4	1543	1648	7
Norge	6215	6273	1	922	936	1
Utlendinger i alt	3316	3666	11	621	712	15
Sverige	549	534	-3	61	62	3
Danmark	629	636	1	36	37	3
Finland	100	76	-24	18	13	-26
Storbritannia	258	339	31	53	58	10
Nederland	131	151	15	26	43	69
Frankrike	191	226	18	32	41	29
Tyskland	648	780	20	144	169	17
Italia	145	146	0	67	72	7
Spania	35	39	12	18	18	2
Sveits	43	45	4	8	9	3
Europa ellers	123	125	1	32	34	7
USA	219	288	32	60	74	22
Japan	69	83	19	20	24	20
Andre land	176	198	13	46	57	24
<b>Bybedrifter</b>						
I alt	3680	3877	5	625	668	7
Norge	2385	2461	3	336	345	2
Utlendinger i alt	1294	1415	9	289	323	12
Sverige	185	190	3	28	30	5
Danmark	80	82	2	12	13	4
Finland	55	40	-27	9	6	-28
Storbritannia	127	152	20	23	28	18
Nederland	39	39	-1	7	10	47
Frankrike	87	101	16	15	20	32
Tyskland	201	241	20	43	50	16
Italia	76	79	4	35	40	13
Spania	20	22	12	9	9	-7
Sveits	22	25	14	4	5	13
Europa ellers	84	80	-5	21	22	3
USA	145	178	23	38	42	9
Japan	48	56	16	14	16	15
Andre land	125	132	5	29	35	18
<b>Landbedrifter</b>						
I alt	3337	3530	6	523	557	6
Norge	2154	2243	4	347	359	3
Utlendinger i alt	1182	1287	9	175	198	13
Sverige	236	232	-2	19	18	-4
Danmark	376	366	-3	17	15	-11
Finland	32	25	-21	6	5	-22
Storbritannia	72	98	37	14	12	-12
Nederland	48	59	24	9	17	101
Frankrike	39	47	21	6	9	39
Tyskland	244	298	22	56	68	21
Italia	42	42	-1	20	20	-1
Spania	8	9	10	5	5	13
Sveits	13	13	-1	3	2	-26
Europa ellers	19	22	15	6	6	8
USA	29	42	46	7	10	42
Japan	4	8	96	2	3	98
Andre land	21	25	22	6	6	5
<b>Godkjente turist- og høyfjellshoteller</b>						
I alt	2515	2532	1	395	423	7
Norge	1676	1568	-6	238	232	-3
Utlendinger i alt	840	964	15	157	191	22
Sverige	128	111	-13	13	14	7
Danmark	173	188	9	6	9	39
Finland	14	11	-18	3	2	-26
Storbritannia	60	89	49	16	19	17
Nederland	44	53	20	10	16	57
Frankrike	65	78	20	11	13	17
Tyskland	202	242	19	44	50	14
Italia	27	25	-7	12	12	4
Spania	7	8	12	4	4	10
Sveits	9	8	-13	1	2	28
Europa ellers	19	23	17	5	6	19
USA	45	68	51	15	22	47
Japan	17	19	12	5	5	8
Andre land	30	41	38	11	17	48

Merknad: 0 betyr her færre enn 500 gjestedøgn.

**Tabell 4. Hoteller og andre overnattingsbedrifter. Ankomne gjester, gjestedøgn og kapasitetsutnyttning, etter bedriftsgruppe og bedriftsstørrelse. August 1992**

Bedriftsgruppe/ -størrelse	Ankomne gjester		Gjestedøgn		Kapasitets- utnyttning	
	I alt	Av dette utlendinger	I alt	Av dette utlendinger	Senger	Rom
			1 000		Pst.	
<b>Alle bedrifter</b>						
I alt .....	1046	470	1648	712	46	57
20 - 49 senger .....	83	25	117	39	35	44
50 - 99 " .....	226	88	352	137	41	50
100 - 149 " .....	198	80	324	122	46	55
150 - 199 " .....	128	53	197	74	47	58
200 senger og over .....	412	225	657	340	52	67
<b>Bybedrifter</b>						
I alt .....	430	217	668	323	56	67
20 - 49 senger .....	21	7	28	9	48	55
50 - 99 " .....	57	27	91	43	54	63
100 - 149 " .....	72	29	110	41	54	63
150 - 199 " .....	49	19	76	28	51	59
200 senger og over .....	232	134	362	200	59	73
<b>Landbedrifter</b>						
I alt .....	343	118	557	198	36	46
20 - 49 senger .....	59	17	85	27	32	40
50 - 99 " .....	122	39	196	65	37	46
100 - 149 " .....	59	17	110	34	37	44
150 - 199 " .....	32	10	50	14	36	51
200 senger og over .....	72	36	116	57	36	53
<b>Godkjente turist- og høyfjellshoteller</b>						
I alt .....	273	135	423	191	52	59
20 - 49 senger .....	3	1	4	2	39	41
50 - 99 " .....	47	22	65	29	41	46
100 - 149 " .....	68	33	103	46	53	60
150 - 199 " .....	48	24	72	31	56	62
200 senger og over .....	108	55	179	83	56	66

**Tabell 5. Hoteller og andre overnattingsbedrifter. Ankomne gjester, gjestedøgn og kapasitetsutnyttning, etter bedriftsgruppe. Januar - august og august. 1991 og 1992**

Bedriftsgruppe Måned	Ankomne gjester		Gjestedøgn		Kapasitets- utnyttning		
	I alt	Av dette utlendinger	I alt	Av dette utlendinger	Senger	Rom	
			1 000		Pst.		
<b>Alle bedrifter</b>							
Januar - august	1991 . . . . .	5451	1824	9531	3316	39	49
Januar - august	1992 . . . . .	5771	2071	9938	3666	40	49
August	1991 . . . . .	980	419	1543	621	45	55
August	1992 . . . . .	1046	470	1648	712	46	57
<b>Bybedrifter</b>							
Januar - august	1991 . . . . .	2266	807	3680	1294	42	54
Januar - august	1992 . . . . .	2432	914	3877	1415	43	56
August	1991 . . . . .	398	193	625	289	53	63
August	1992 . . . . .	430	217	668	323	56	67
<b>Landbedrifter</b>							
Januar - august	1991 . . . . .	1796	543	3337	1182	34	42
Januar - august	1992 . . . . .	1920	609	3530	1287	34	42
August	1991 . . . . .	331	111	523	175	36	45
August	1992 . . . . .	343	118	557	198	36	46
<b>Godkjente turist- og høyfjellshoteller</b>							
Januar - august	1991 . . . . .	1389	473	2515	840	44	51
Januar - august	1992 . . . . .	1419	549	2532	964	44	50
August	1991 . . . . .	252	115	395	157	48	55
August	1992 . . . . .	273	135	423	191	52	59

**Tabell 6. Hoteller og andre overnattingsbedrifter. Tallet på gjestedøgn og kapasitetsutnyttning. Fylke. August. 1991 og 1992**

Fylke	1991				1992			
	Gjestedøgn		Kapasitets- utnyttning		Gjestedøgn		Kapasitets- utnyttning	
	I alt	Av dette utlen- dinger	Senger	Rom	I alt	Av dette utlen- dinger	Senger	Rom
	1 000		Pst.		1 000		Pst.	
<b>I alt</b> .....	1543	621	45	55	1648	712	46	57
Østfold .....	21	9	42	54	20	8	36	48
Akershus .....	52	21	46	58	61	28	51	61
Oslo .....	204	124	65	76	219	138	70	81
Hedmark .....	59	12	40	47	56	15	35	44
Oppland .....	207	58	42	50	233	72	43	52
Buskerud .....	141	39	38	47	147	49	38	49
Vestfold .....	32	5	34	49	31	6	34	48
Telemark .....	69	17	38	46	72	19	37	46
Aust-Agder .....	30	9	35	46	39	18	41	45
Vest-Agder .....	46	7	55	58	41	6	48	57
Rogaland .....	71	19	40	51	80	26	44	58
Hordaland .....	194	120	57	67	200	125	58	68
Sogn og Fjordane .....	100	55	54	59	109	64	56	62
Møre og Romsdal .....	59	25	42	49	65	28	48	56
Sør-Trøndelag .....	74	20	40	52	83	25	39	55
Nord-Trøndelag .....	23	6	31	41	25	7	36	47
Nordland .....	72	30	40	52	73	32	40	55
Troms .....	41	16	42	53	42	14	42	54
Finnmark .....	48	31	41	49	52	33	41	52

**Tabell 7. Hoteller og andre overnattingsbedrifter. Tallet på gjestedøgn og kapasitetsutnyttning. Fylke. Januar - august. 1991 og 1992**

Fylke	1991				1992			
	Gjestedøgn		Kapasitets- utnyttning		Gjestedøgn		Kapasitets- utnyttning	
	I alt	Av dette utlen- dinger	Senger	Rom	I alt	Av dette utlen- dinger	Senger	Rom
	1 000		Pst.		1 000		Pst.	
<b>I alt</b> .....	9531	3316	39	49	9938	3666	40	49
Østfold .....	114	40	29	39	117	40	28	39
Akershus .....	318	90	37	53	339	121	36	49
Oslo .....	1099	546	47	60	1164	587	50	62
Hedmark .....	403	133	38	44	400	152	36	42
Oppland .....	1346	504	41	48	1441	546	41	47
Buskerud .....	1173	410	44	48	1134	409	41	46
Vestfold .....	208	29	32	47	208	31	31	47
Telemark .....	530	159	41	47	525	161	38	44
Aust-Agder .....	237	70	40	45	275	108	42	45
Vest-Agder .....	283	33	45	52	273	43	43	51
Rogaland .....	441	104	34	46	474	114	37	51
Hordaland .....	985	420	40	51	1012	469	41	52
Sogn og Fjordane .....	440	188	40	47	470	216	41	48
Møre og Romsdal .....	333	92	35	44	361	109	38	48
Sør-Trøndelag .....	482	108	36	48	510	130	36	43
Nord-Trøndelag .....	160	34	30	42	160	39	31	44
Nordland .....	451	144	34	48	495	167	37	51
Troms .....	267	70	38	51	297	78	41	55
Finnmark .....	261	140	35	45	282	148	36	47

**Tabell 8. Hoteller og andre overnattingsbedrifter. Gjestedøgn etter formål. Prosent. Fylke. August. 1991 og 1992**

Fylke	1991					1992				
	I alt	Kurs/konferanse	Yrke	Ferie/fritid	Langtidskontrakt	I alt	Kurs/konferanse	Yrke	Ferie/fritid	Langtidskontrakt
<b>I alt</b> .....	100	9	21	68	1	100	10	21	69	1
Østfold .....	100	27	34	38	0	100	28	30	41	1
Akershus .....	100	25	35	39	0	100	19	22	58	0
Oslo .....	100	5	38	56	1	100	10	38	51	0
Hedmark .....	100	22	13	64	1	100	13	13	74	0
Oppland .....	100	6	5	88	1	100	9	4	87	0
Buskerud .....	100	9	5	85	1	100	11	7	82	0
Vestfold .....	100	32	22	44	1	100	32	22	47	0
Telemark .....	100	12	11	77	0	100	10	12	79	0
Aust-Agder .....	100	3	11	82	5	100	2	8	84	5
Vest-Agder .....	100	9	23	68	0	100	9	28	63	0
Rogaland .....	100	8	56	36	0	100	8	56	35	1
Hordaland .....	100	6	19	75	0	100	4	18	77	0
Sogn og Fjordane .....	100	5	8	78	9	100	5	9	85	2
Møre og Romsdal .....	100	7	22	71	1	100	7	21	71	0
Sør-Trøndelag .....	100	13	31	53	3	100	11	28	60	1
Nord-Trøndelag .....	100	11	24	63	2	100	7	28	64	2
Nordland .....	100	4	31	63	2	100	7	31	60	2
Troms .....	100	10	35	54	1	100	14	27	58	1
Finnmark .....	100	6	11	81	2	100	10	20	67	3

**Tabell 9. Hoteller og andre overnattingsbedrifter. Gjestedøgn fordelt etter formål. Prosent. Fylke. Januar - august. 1991 og 1992**

Fylke	1991					1992				
	I alt	Kurs/konferanse	Yrke	Ferie/fritid	Langtidskontrakt	I alt	Kurs/konferanse	Yrke	Ferie/fritid	Langtidskontrakt
<b>I alt</b> .....	100	14	23	61	1	100	14	23	61	2
Østfold .....	100	31	33	34	1	100	28	36	34	2
Akershus .....	100	36	36	27	0	100	29	30	40	1
Oslo .....	100	12	46	41	2	100	12	47	40	1
Hedmark .....	100	17	13	69	1	100	17	14	68	1
Oppland .....	100	11	6	82	1	100	11	6	82	1
Buskerud .....	100	14	5	80	0	100	14	5	78	2
Vestfold .....	100	30	27	43	1	100	32	26	42	0
Telemark .....	100	14	10	76	1	100	13	11	76	0
Aust-Agder .....	100	4	13	79	4	100	5	9	81	4
Vest-Agder .....	100	13	28	59	0	100	12	29	59	0
Rogaland .....	100	17	53	30	0	100	14	57	29	1
Hordaland .....	100	9	28	60	2	100	10	26	61	3
Sogn og Fjordane .....	100	10	14	72	4	100	8	15	73	4
Møre og Romsdal .....	100	15	30	55	1	100	14	29	57	1
Sør-Trøndelag .....	100	17	28	54	1	100	16	28	55	1
Nord-Trøndelag .....	100	21	28	48	3	100	18	30	50	2
Nordland .....	100	13	36	49	2	100	15	34	48	3
Troms .....	100	19	35	44	2	100	19	34	46	1
Finnmark .....	100	12	19	66	3	100	12	20	62	6

## Publikasjoner utsendt i august 1992

### Norges offisielle statistikk - NOS

**Befolkningsstatistikk 1992 Hefte II Folkemengd 1. januar (NOS; C 40).** I denne publikasjonen gir Statistisk sentralbyrå ei oversikt over folkemengda etter kjønn, alder og ekteskapeleg status 1. januar 1992. Publikasjonen er delt i tre hovudavsnitt, oversikt med tidsseriar, alle busette, siste år og utanlandske statsborgarar siste år. Tidfestinga er 1. januar. For kommunar der grensene er endra ved årsskifte, gjelder tala for kommunen med nye grenser. Sidetall 145, 75 kr ISBN 82-537-3730-0 ISSN 0801-6690

**Bygge- og anleggsstatistikk 1990 (NOS; C 37).** Bygge- og anleggsstatistikken for 1990 er hovedsakelig utarbeidet etter de samme retningslinjer som for de foregående 3 år. Publikasjonen gir opplysninger om tallet på bedrifter, sysselsetting, produksjonsverdi, materialkostnad, investering mv. i næringen bygge- og anleggsvirksomhet. Staten og kommunenes bygge- og anleggsvirksomhet i egen regi er også med i statistikken. Sidetall 81, 65 kr ISBN 82-537-3693-2 ISSN 0550-029x

**Byggearealstatistikk 2. kvartal 1992 (NOS; C 51).** Den kvartalsvise byggearealstatistikken gir opplysninger om godkjente, igangsatte og fullførte bygg, om godkjente, ikke igangsatte bygg og om bygg under arbeid ved utgangen av kvartalet. De første 15 tabellene gir tilbakegående tall, mens resten av tabellene gir detaljerte tall for statistikkvartalet. Sidetall 52, 55 kr ISBN 82-537-3769-6 ISSN 0550-7162

**Forretningsmessig tjenesteyting 1990 (NOS; C 48).** Statistisk sentralbyrå presenterer i denne publikasjonen statistiske resultater av undersøkelser gjort for forretningsmessig tjenesteyting i 1990. Tallene er basert på opplysninger innhentet fra bedrifter som driver med slik virksomhet. Det gis opplysninger om tallet på bedrifter, sysselsetting, lønnskostnader, produksjonsverdi, vareinnsats, investeringer, mv. Årets utgave av publikasjonen er revidert og omfatter bare forretningsmessig tjenesteyting, og publikasjonen har nytt navn. Sidetall 73, 65 kr ISBN 82-537-3744-0 ISSN 0800-4056

**Jaktstatistikk 1991 (NOS; C 41).** Publikasjonen gir en samlet oversikt over jaktstatistikk som er laget i løpet av 1991. Den har data om jegere, storviltjakt, småviltjakt, jaktareal og avgang av rovdyr. Opplysninger om viltfondets inntekter og utgifter og viltskadeerstatninger er også med. Sidetall 57, 65 kr ISBN 82-537-3731-9 ISSN 0550-0400

**Landbruksteljing 1. juni 1989 Hefte V Husdyr (NOS; C 30).** Hefte V frå Landbruksteljinga 1989 gir eit oversyn over husdyrhaldet pr. 1. juni 1989. For pelsdyr var teljingsdatoen 20. juni 1989. Publiseringa av Landbruksteljinga 1989 er delt på 7 temahefte. Sidetall 95, 75 kr ISBN 82-537-3680-0

**Olje- og gassvirksomhet 2. kvartal 1992 Statistikk og analyse (NOS; C 49).** Denne publikasjonen gir en samlet og detaljert statistisk oversikt over olje- og gassvirksomheten på norsk kontinentalsokkel. Den kvartalsvise investeringsstatistikken med oppgaver over påløpte kostnader til leting, feltutbygging, felt i drift og landvirksomheten og investeringsanslag for 12 - 18 måneder framover, utgjør hovedinnholdet i publikasjonen. Den inneholder også oppgaver over produksjon, priser mv. Statistikk som bare produseres en gang i året publiseres i heftene etter hvert som den blir ferdig. Tabellene danner grunnlag for kommentarer i en egen tekstdel. Sidetall 66, 55 kr ISBN 82-537-3747-5 ISSN 0802-0477

**Skogavvirkning til salg og industriell produksjon 1990/91 (NOS; C 44).** Skogavvirkning til salg og industriell produksjon 1990/91 er lagt opp etter samme retningslinjer som tidligere årganger. Publikasjonen gir kommunetall for avvirket kvantum fordelt på sortiment og fordelt etter treslag og kjøpergrupper. Sidetall 58, 65 kr ISBN 82-537-3739-4 ISSN 0800-3637

**Trygdestatistikk Enslige forsørgere 1988-1990 (NOS; C 18).** Publikasjonen inneholder opplysninger om trekk ved livssituasjon og levestandard for de som var enslige forsørgere pr. 31. desember 1988. For å belyse livssituasjon er alder, antall barn, yngste barns alder, utdanning og pensjonsgivende inntekt tatt med. Levestandard er belyst med familieinntekt, formue og forbruksutgift. Den viser også utviklingen i tallet på enslige forsørgere for perioden 1980-1990, og endringer i demografiske forhold som kan forklare denne utviklingen. Sidetall 84, 65 kr ISBN 82-537-3649-5 ISSN 0800-4064

**Utdanningsstatistikk Grunnskolar 1. september 1991 (NOS C; 29).** I denne publikasjonen er det gitt opplysningar om elevar og klasser mv. ved grunnskolar og spesialskolar pr. 1. september 1991. Tidlegare år var teljingsdatoen 1. oktober. Det er også gitt ei oversikt over dei elevane som gjekk ut av grunnskolen våren 1990, og kor mange av desse som var i vidaregåande utdanning same hausten. Publika-

Publikasjoner utsendt forts.

Publikasjonene er til salgs i bokhandlene. Uke-/månedspublikasjoner og Reprints bestilles fra SSB

sjonen inneholdt også tal for lærarar ved dei same skolane i skoleåret 1990/91 (pr. 1. oktober 1990) og ei oversikt over dei kommunale driftsutgiftene til grunnskolar. Sidetall 104, 75 kr ISBN 82-537-3679-7 ISSN 0332-804X

### Rapporter fra Statistisk sentralbyrå - RAPP

**Dødelighet ved ulykker 1956-1988**/Finn Gjertsen (RAPP; 92/8). Denne publikasjonen gir en oversikt over dødsfall og dødelighet ved ulykker i Norge i årene 1956-1988. Datagrunnlaget er Statistisk sentralbyrås dødsårsaksregister. Dette har vært et samarbeidsprosjekt mellom Statistisk sentralbyrå og Barne- og familiedepartementet. Sidetall 127, 100 kr ISBN 82-537-3652-5 ISSN 0332-8422

**Folke- og bolig telling 1990 Dokumentasjon av kodeopplegget i Folke- og bolig telling 1990**/Ida Skogvoll (RAPP; 92/19). Denne rapporten inneholder en dokumentasjon av opplegget for de kjennemerkene som ble kodet manuelt i Folke- og bolig telling 1990 (FoB90). Sidetall 27, 75 kr ISBN 82-537-3695-9 ISSN 0332-8422

**Folke- og bolig telling 1990 Dokumentasjon av kontroll- og opprettingsregler for skjema kjennemerker**/Ida Skogvoll (RAPP; 92/18). Denne rapporten inneholder en dokumentasjon av kontroll- og opprettingsopplegget for person- og boligskjemaet i Folke- og bolig telling 1990 (FoB90). Sidetall 48, 75 kr ISBN 82-537-3694-0 ISSN 0332-8422

**Miljøkostnader i makroperspektiv**/Anne Brendemoen, Solveig Glomsrød og Morten Aaserud (RAPP; 92/17). I denne rapporten settes informasjon fra ulike norske studier av miljøkostnader sammen til anslag over marginale miljøkostnader ved utslipp av svoveldioksid (SO<sub>2</sub>), nitrogenoksider (NO<sub>x</sub>), karbonmonoksid (CO) og partikler. I tillegg beregnes eksterne trafikkostnader ved forbruk av bensin og diesel. Miljøgevinster ved å pålegge avgifter i samsvar med marginal miljø- og trafikkostnad ved bruk av oljeprodukter blir beregnet, og vurdert i forhold til anslått reduksjon i bruttonasjonalprodukt som følger av avgiften. Sidetall 46, 75 kr ISBN 82-537-3684-3 ISSN 0332-8422

**Prisindeks for ny enebolig**/Kurt Åge Wass (RAPP; 92/21). I denne rapporten presenterer Statistisk sentralbyrå beregningsopplegget for prisindeks for ny enebolig. Indeksen måler utviklingen i prisen pr. kvadratmeter byggeherre/kjøper må betale for en ny frittliggende enebolig eksklusiv tomtkostnader, kommunale tilknytningsavgifter, gebyrer og byggelånsrenter. Sidetall 43, 75 kr ISBN 82-537-3734-3 ISSN 0332-8422

**Utviklingshjelp til offisiell statistikk i Bangladesh**/Petter Jakob Bjerve (RAPP; 92/16). Då aust-provinsen av det tidlegare Pakistan vart eit sjølvstendig Bangladesh, møtte den nye staten på fleire område problem. Eit av desse områda var den offisielle statistikken. Denne måtte byggjast opp så å si frå grunnen av. Forfattaren var i landet fire gonger med statistisk rådgjeving som oppdrag. Artikkelen byggjer først og fremst på rapportar frå desse oppdraga. Framstillinga er avgrensa til tidsrommet 1973-1982. Sidetall 22, 75 kr ISBN 82-537-3683-5 ISSN 0332-8422

### Uke- og månedspublikasjoner mv.

**Statistisk månedshefte 1992** (SM; 8/92). Gir i et sett av faste tabeller oversikt over det aller meste av det SSB lager av konjunkturstatistikk og annen måneds- og kvartalsstatistikk. Foruten tall for siste eller nest siste måned eller kvartal, gir månedsheftet tall for en rekke tidligere måneder, kvartal og år. Sidetall 140, 55 kr ISBN 82-537-3771-8 ISSN 0029-3636

**Statistisk ukehefte 1992** (SU; 32/92, 33/92, 34/92, 35/92). Ukeheftene gir foruten korttidsstatistikk en løpende presentasjon av hovedresultater fra all ny statistikk etter hvert som den utkommer. Sidetall varierende, 35 kr ISSN 0550-0567

**Månedstatistikk over utenrikshandelen 1992** (MU; 6/92). Heftet inneholder hovedtall for de tre siste årene sammen med mer detaljerte varegrupperinger både etter tolltariffens varenummer og etter FN's SITC-varegruppering. Samhandelen med land blir gitt i noen av tabellene. I tillegg finnes indekser over utenrikshandelen. Et vedlegg omhandler spesielt eksporten av råolje og naturgass. Serien avsluttes med et hefte nr. 13 med endelige årstall som publiseres i april/mai etter at revisjonen for foregående år er avsluttet. Sidetall 78, 35 kr ISSN 0332-6403

**Bank- og kredittstatistikk Aktuelle tall 1992** (BK; 18/92, 19/92). Her publiseres løpende regnskapsstatistikk for banker, kredittforetak, finansierings-selskaper mv. så snart tallene foreligger. Sidetall varierende, 35 kr ISSN 0333-1504

### Sosiale og økonomiske studier - SØS

**Norsk hotellnæring 1950-1990**/Jan-Erik Lystad (SØS; 77). Denne analysen beskriver den langsiktige utviklingen i norsk hotellnæring. Siktemålet har vært å utnytte statistikkgrunnlaget som foreligger til å sette dagens situasjon inn i et historisk og et internasjonalt perspektiv. Analysen kan være et utgangspunkt for å studere drivkreftene bak hotellnæringens utvikling, selv om hensikten i første rekke har vært å beskrive, ikke å forklare. Analysen er utarbeidet på oppdrag fra Næringsdepartementet. Sidetall 174, 115 kr ISBN 82-537-3677-0 ISSN 0801-3845

## Publikasjoner under utsending i september 1992

Consumer Demand in MODAG and KVARTS/Knut A. Magnussen and Terje Skjerpen (RAPP; 92/22). Sidetall 73, 90 kr

Det norske skattesystemet 1992/Inger Gabrielsen (SØS; 79). Sidetall 175, 115 kr

Folketrygden Utviklingen fra 1967 til 1990/Else Helena Flittig (RAPP; 92/14). Sidetall 52, 90 kr

Lønnsstatistikk 1991 (NOS C; 46). Sidetall 143, 75 kr

Økonomiske levekår for barnefamilier og eldre 1970-1986/Jan Lyngstad (RAPP; 92/11). Sidetall 80, 90 kr

## Statistikk som ventes publisert i kommende uke

PM = Pressemeldinger, SU = Statistisk ukehefte

Tittel/emne	Planlagt publiseringsdato	Publiseringsmåte
Byggekostnadsindeks for boliger, september 1992 . .	5.10.	PM, Teledata og SSB-DATA
Detaljomssetningsindeksen i august 1992 . . . . .	9.10.	"
Konsumprisindeksen pr. 15. september 1992 . . . . .	9.10.	"
Produksjonsindeks for oljeutvinning, bergverksdrift, industri og kraftforsyning, august 1992 . . . . .	5.10.	"
Økonomiske analyser nr. 7/92 Artikkelnummer som inneholder konjunkturbildet . . . . .	5.10.	"
Byggekostnadsindeks for boliger, september 1992 . .	7.10.	SU og SSB-DATA
Fallvilt . . . . .	7.10.	"
Industristatistikk 1990. Varetall . . . . .	7.10.	"
Omsetningsindeks for forretningsmessig tjenesteyting . . . . .	7.10.	"
Produksjon og forbruk av elektrisk kraft. August 1992 . . . . .	7.10.	"
Produksjonsindeks for oljeutvinning, bergverksdrift, industri og kraftforsyning, august 1992 . . . . .	7.10.	"
Utenrikshandel med varer i januar-august 1992 . . . .	7.10.	"
Økonomisk sosialhjelp 1991 . . . . .	7.10.	"

SSB tilbyr nå SSB-DATA on-line. Nærmere informasjon kan fås ved å henvende seg til Anders Grøndahl, Kongsvinger, tlf. 066-85268 eller Jon Erik Lindberg, Oslo, tlf. 02-864896.



**Uke-, måneds- og kvartalspublikasjoner**  
**Abonnementsprisene for SSBs uke-, måneds- og kvartalspublikasjoner er for året**  
**1992 fastsatt til:**

		Pr. år	Pr. hefte
Statistisk ukehefte (SU) . . . . .	kr	520	35
Statistisk månedshefte (SM) . . . . .	kr	415	55
Månedsstatistikk over utenrikshandelen (MU) . . . . .	kr	300	35
Bank- og kredittstatistikk. Aktuelle tall (BK) . . . . .	kr	440	35
Økonomiske analyser (ØA) . . . . .	kr	310	50 <sup>2</sup>
Regionalstatistikk (RS) . . . . .	kr	425 <sup>1</sup>	-
Byggearealstatistikk, kvartalspublikasjon (NOS) . . . . .	kr	200	55
Olje- og gassvirksomhet, kvartalspublikasjon (NOS) . . . . .	kr	210	55
Samfunnsspeilet (SP) . . . . .	kr	125	45
Byggekostnadsindeks (BKI) . . . . .	kr	220	-
Konsumprisindeks og prisindeks for førstegangsomsetning innenlands (KPI) . . . . .	kr	230	-

<sup>1</sup> Perm kr 50,- kommer ev. i tillegg.

<sup>2</sup> Nr. 1 kr 60,-

## SYSTEMATISK OVERSIKT OVER EMNEGRUPPENE

0	GENERELLE EMNER	32	Arbeidskraft
00	Generelle emner, nasjonalt	33	Lønn
01	Generelle emner, regionalt	34	Personlig inntekt og formue
09	Andre generelle emner	35	Personlig forbruk
		36	Boliger og boforhold
		39	Andre sosioøkonomiske emner
1	NATURRESSURSER OG NATURMILJØ	4	NÆRINGSØKONOMISKE EMNER
10	Ressurs- og miljøregnskap og andre generelle ressurs- og miljøemner	40	Generelle næringsøkonomiske emner
11	Areal	41	Jordbruk, skogbruk, jakt, fiske og fangst
12	Energi	42	Oljeutvinning, bergverksdrift, industri og kraftforsyning
13	Luft	43	Bygge- og anleggsvirksomhet
14	Vann	44	Utenrikshandel
15	Mineraler	45	Varehandel
16	Skog og planteliv	46	Samferdsel og reiseliv
17	Dyreliv	47	Tjenesteyting
18	Naturmiljø - levkår og økonomi	49	Andre næringsøkonomiske emner
19	Andre ressurs- og miljøemner		
2	SOSIODEMOGRAFISKE EMNER	5	SAMFUNNSØKONOMISKE EMNER
20	Generelle sosiodemografiske emner	50	Nasjonalregnskap og andre generelle samfunnsøkonomiske emner
21	Befolkning	51	Offentlig forvaltning
22	Helseforhold og helsestjeneste	52	Finansinstitusjoner, penger og kreditt
23	Utdanning og skolevesen	53	Konjunkturer
24	Kulturelle forhold, generell tidsbruk, ferie og fritid	59	Andre samfunnsøkonomiske emner
25	Sosiale forhold og sosialvesen		
26	Rettsforhold og rettsvesen	6	SAMFUNNSORGANISATORISKE EMNER
27	Levekår ellers	60	Generelle samfunnsorganisasatoriske emner
29	Andre sosiodemografiske emner	61	Administrative emner
3	SOSIOØKONOMISKE EMNER	62	Politiske emner
30	Generelle sosioøkonomiske emner	69	Andre samfunnsorganisasatoriske emner
31	Folketellinger		

### STANDARDTEGN

Tall kan ikke forekomme	.	Mindre enn 0,5 av den brukte enheten	0
Oppgave mangler	..	Foreløpige tall	*
Oppgave mangler foreløpig	...	Brudd i den loddrette serien	-
Tall kan ikke offentliggjøres	:	Brudd i den vannrette serien	
Null	-		

## Statistisk ukehefte

Utgis av Statistisk sentralbyrå.  
Ansvarlig redaktør er Svein Longva.  
Prisen for årsabonnement er kr 520,- pr. år,  
kr 35,- pr. hefte.  
Forespørsler om abonnement kan rettes til  
Statistisk sentralbyrå, Salg- og abonnementservice.  
Tlf.: (02) 86 49 63/ 64/ 65  
Telefax: (02) 86 49 76

### Statistisk sentralbyrå

Postboks 8131 Dep.  
N-0033 Oslo  
Tlf. (02) 86 45 00

Trykk: Statistisk sentralbyrå, Oslo  
ISSN 0550-0567