

Statistisk ukehefte



STATISTISK SENTRALBYRÅ

Oslo: Postboks 8131 Dep
0033 Oslo 1
Tlf. (02) *86 45 00

Kongsvinger:
Postuttak
2201 Kongsvinger
Tlf. (066) *85 000

Nr. 42/92

14. oktober 1992

INNHOOLD

Emne	Side
12 Kvartalsvis energibalanse, 2. kvartal 1992	1
35 Konsumprisindeksen, 15. september 1992	9
42 Produsentprisindeksen, september 1992	18
43 Byggekostnadsindeks for vannkraftanlegg, 2. kvartal 1992	21
43 Byggekostnadsindeks for veger, 2. kvartal 1992	22
45 Detaljomsetningsindeksen, august 1992	24
45 Prisindeks for engroshandel, 2. kvartal 1992	28
45 Prisindeks for førstegangsomsetning innenlands, september 1992	29
47 Omsetningsindeks for forretningsmessig tjeneste- yting, 2. kvartal 1992	32
50 Utenriksregnskap, januar-juni 1992	33
53 Stor usikkerhet omkring konjunkturutsiktene	39
Publikasjoner utsendt i september 1992	49
Publikasjoner under utsending i oktober 1992	50
Statistikk som ventes publisert i kommende uke	51

(SU nr. 42, 1992)

Kvartalsvis energibalanse for 2. kvartal 1992

Innenlands forbruk av energi var tilnærmet uendret i 2. kvartal 1992 i forhold til 2. kvartal 1991. Korrigert for endringer i temperaturforhold viste totalforbruket imidlertid en økning.

I industrien var det nedgang i forbruket både av petroleumsprodukter og elektrisitet. Totalt forbruk til transport gikk opp, med en økning i forbruket av både bensin, jetparafin, autodiesel og marine gassoljer. Samlet forbruk i tjenesteyting og husholdninger mv. gikk noe tilbake. Forbruket av petroleumsprodukter økte, mens forbruket av elektrisitet (ikke temperaturkorrigert) gikk ned.

Samlet oversikt

Figur 1. Netto innenlands sluttforbruk etter sektor. 2. kvartal 1990 - 2. kvartal 1992. PJ

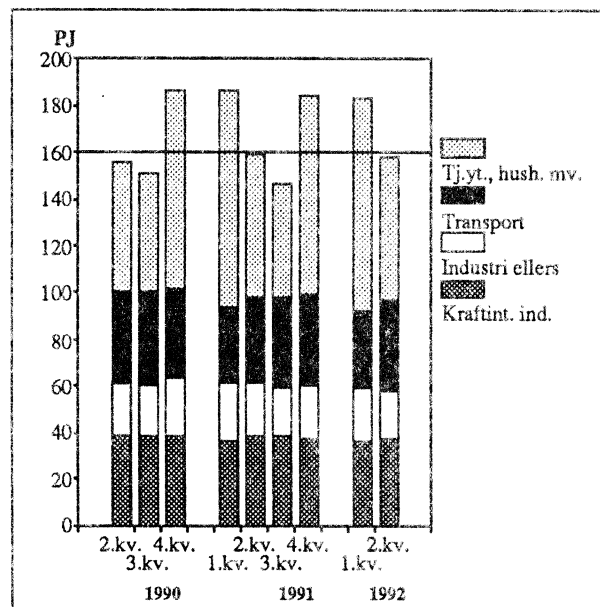

Den totale, primære energiproduksjonen i Norge var 1492 petajoule (PJ) i 2. kvartal 1992. Energivarer som inngår i primærproduksjonen er kull, råolje, naturgass, vannkraft og ved. Til sammenlikning var det samlede energiforbruket innenlands 158 PJ i samme periode, det vil si omlag 10 prosent av primærproduksjonen. Norge er spesielt stor eksportør av råolje, naturgass og petroleumsprodukter. I 2. kvartal ble omlag 90 prosent av all råolje og 97 prosent av all naturgass eksportert. Tilsvarende tall for petroleumsprodukter produsert i raffineriene var 71 prosent. Eksportandelen av elektrisitet var 10 prosent i 2. kvartal 1992.

Primærproduksjonen av energi økte med 7 prosent i forhold til 2. kvartal 1991, grunnet en relativt sterk økning i råoljeproduksjonen. Produksjon av naturgass viste sterkest nedgang.

Samlet forbruk i energisektorene, det vil si oljeraffinerier, vannkraftverk, olje- og gassutvinning mv., økte relativt kraftig i forhold til 2. kvartal 1991. Dette skyldes både en sterk økning i forbruk av elektrisitet til pumpekraft og økt forbruk av naturgass til kraftproduksjon i Nordsjøen.

Innenlands forbruk av energi var 158 PJ i 2. kvartal og tilnærmet uendret fra samme kvartal året før. Forbruk av kull, koks, bensin, parafin, mellomdestillater og LPG (propan og butan) gikk opp. Sterkest var økningen i parafinforbruket (jetparafin til lufttransport), med 11 prosent. Dette har sammenheng med at forbruket var lavt i 2. kvartal 1991, som følge av Gulf-konflikten. Forbruket av tungolje og elektrisitet gikk ned.

Energiforbruket i industri og bergverk gikk ned med 4 prosent i 2. kvartal 1992. Produksjonsindeksen viser en nedgang i industriproduksjonen (ekskl. oljeutvinning og bergverksdrift) på 1 prosent. For kraftintensiv industri viser indeksen at produksjon av kjemiske råvarer har gått tilbake, mens ikke-jernholdige metaller og jern, stål og ferrolegeringer har hatt en svak framgang. Produksjonen i treforedlingssektoren har hatt en relativt sterk tilbakegang. Samlet energiforbruk i kraftintensiv industri og treforedling har gått tilbake med henholdsvis 2 og 13 prosent. Forbruket av koks i produksjon av ferrolegeringer har imidlertid økt relativt kraftig.

Energiforbruket i transportsektoren økte med 7 prosent i 2. kvartal 1992 i forhold til året før. Forbruket av bensin, parafin, autodiesel og marine gassoljer gikk opp. Økningen i bensinforbruket på 6 prosent skyldes en sterk økning av salget til bensinstasjoner i juni, etter en nedgang i salget for perioden januar - mai. Dette har sammenheng med den varslede avgiftsøkningen fra 1. juli 1992. Prisen på autodiesel, inkludert avgifter, gikk opp med 2 prosent i forhold til samme kvartal året før. Prisøkningen på blyfri bensin og høyoktan bensin med og uten bly, var henholdsvis 5, 6 og 5 prosent.

Energiforbruket i tjenesteyting og husholdninger mv. gikk noe tilbake i 2. kvartal 1992. Forbruket av petroleumsprodukter gikk opp, mens forbruket av elektrisitet gikk ned.

Temperaturkorrigering av elektrisitetsforbruket viser at forbruket i tjenesteyting og husholdninger mv. økte med omlag 7 prosent i forhold til 2. kvartal 1991.

Elektrisitet

Figur 2. Produksjon og nettoeksport av elektrisk kraft. 2. kvartal 1990 - 2. kvartal 1992. GWh

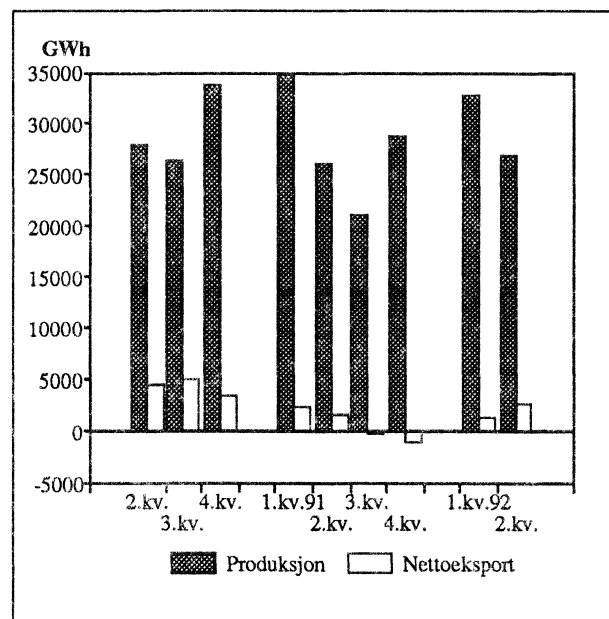

Elektrisitetsproduksjonen i 2. kvartal 1992 var 27,0 TWh. Dette er en økning på 0,8 TWh i forhold til 2. kvartal 1991. Produksjonen i de fire siste kvartalene var 109,6 TWh. Dette er 11,7 TWh mindre enn i de fire foregående kvartalene.

Magasinenes fyllingsgrad, dvs. samlet energiinnhold i magasiner uttrykt som prosent av fulle magasiner, var ved utgangen av 2. kvartal 1992 godt over gjennomsnittet for de siste 10 år (som har vært relativt "våte" år). Ved utgangen av juni var fyllingsgraden omlag 79 prosent, mens tallet ved utgangen av juni 1991 var 61 prosent.

Eksporten av elektrisk kraft var i 2. kvartal 1992 2,8 TWh. Dette er en økning på 0,8 TWh fra 2. kvartal 1991. Eksporten i de fire siste kvartalene var 6,6 TWh lavere enn i foregående periode.

Netto innenlands sluttforbruk av elektrisitet var i 2. kvartal 1992 21,5 TWh. Dette er en nedgang på 0,6 TWh fra 2. kvartal 1991. Forbruket gikk ned i alle sektorene. Energiforbruket i tjenesteyting, husholdninger mv. påvirkes særlig av endringer i temperaturen og nedgangen i elektrisitetsforbruket kan her forklares med at 2. kvartal 1992 var mildere enn 2. kvartal 1991. Temperaturkorrigert elforbruk i sektoren økte med omlag 7 prosent, fra 10,7 TWh i 2. kvartal 1991 til 11,4 TWh i 2. kvartal 1992. Samlet temperaturkorrigert elektrisitetsforbruk gikk opp med 3 prosent.

Figur 3. Netto innenlands sluttforbruk av elektrisk kraft. 2. kvartal 1990 - 2. kvartal 1992. GWh

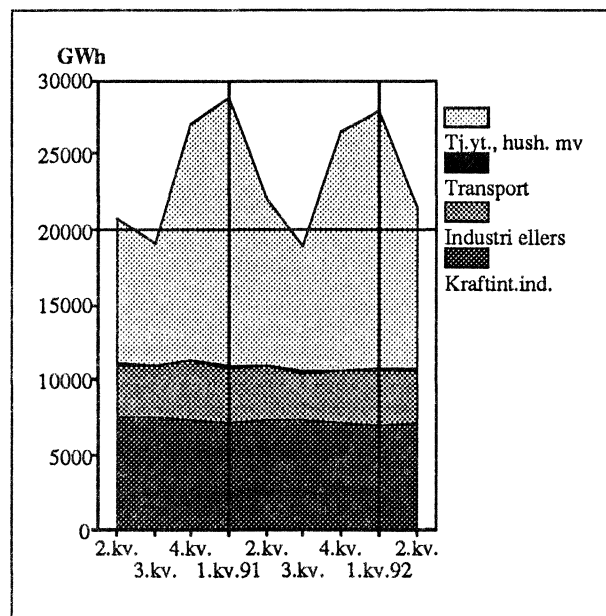

Elektrisitetsforbruket i de fire siste kvartalene var 95,0 TWh. Dette er klart lavere enn i de fire foregående kvartalene. Temperaturkorrigert forbruk viser imidlertid en svak økning; 98,9 TWh for siste periode og 97,7 TWh for foregående periode.

Råolje, naturgass og petroleumsprodukter

Figur 4. Produksjon og nettoeksport av råolje. 2. kvartal 1990 - 2. kvartal 1992. 1000 tonn

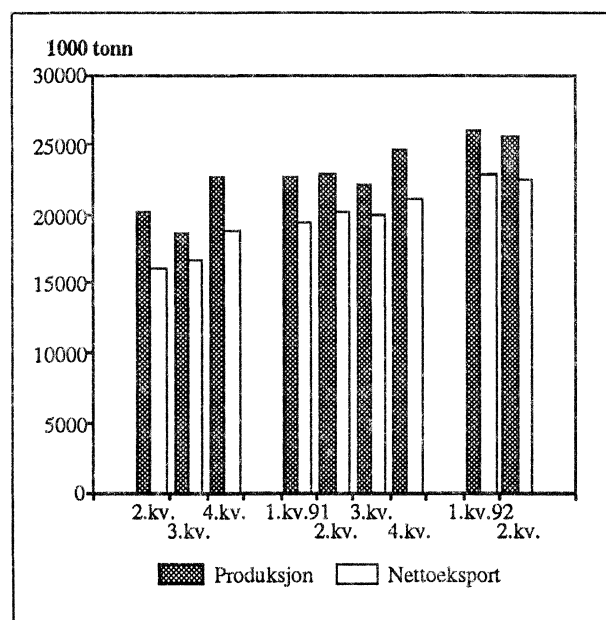

Råoljeproduksjonen var i 2. kvartal 1992 25,6 millioner tonn. Dette er en økning på 11 prosent i forhold til 2. kvartal 1991. Det er i første rekke Gullfaks og Oseberg som bidrar til den sterke økningen.

Figur 5. Produksjon og eksport av naturgass. 2. kvartal 1990 - 2. kvartal 1992. Mill. Sm³

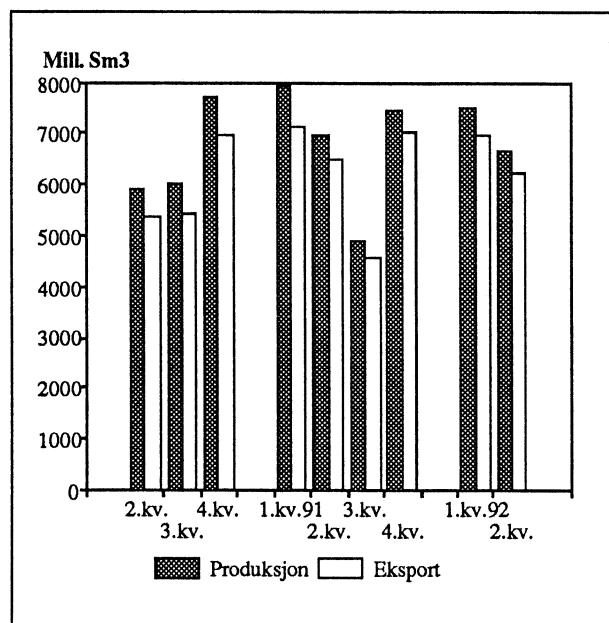

Produksjonen av naturgass falt med 5 prosent til 6,6 milliarder Sm³ fra 2. kvartal 1991 til 2. kvartal 1992. Alle de største feltene hadde nedgang i produksjonen. Nedgangen var størst for Ekofisk- og Frigg-området.

Omvandling av råolje i raffineriene var 3,4 millioner tonn i 2. kvartal 1992. Dette er en økning på 4 prosent.

Produksjon av petroleumsprodukter i raffineriene gikk samlet opp med 9 prosent til 146 PJ i 2. kvartal 1992. Produksjonen av bensin, parafin, mellomdestillater og tungolje gikk opp, mens produksjonen av LPG (gass gjort flytende; propan og butan) gikk ned. Endringen var størst for parafin og tungolje, med en produksjonsøkning på henholdsvis 36 og 21 prosent. Primærproduksjonen av nafta og NGL (våt-gass; etan, propan, butan og pentaner) på norsk kontinentalsokkel viste en økning på omlag 10 prosent i forhold til 2. kvartal 1991.

Det samlede innenlandske forbruket av petroleumsprodukter økte i 1. og 2. kvartal 1992 i forhold til tilsvarende kvartaler året før, etter lenge å ha vist en synkende tendens.

Forbruket av bensin gikk som nevnt opp med 6 prosent i 2. kvartal 1992. Blyfri bensin tar stadig større andeler av bensinmarkedet. Blyfri bensin sto for omlag 54 prosent av bensinsalget i 2. kvartal 1992 mot 46 prosent året før.

Forbruket av jetparafin til luftfart gikk opp med 15 prosent, mens forbruk av fyringsparafin gikk ned med 8 prosent. Prisene på fyringsparafin og fyringsolje nr.1 gikk ned med henholdsvis 3 og 7 prosent fra 2. kvartal 1991 til 2. kvartal 1992.

Forbruket av mellomdestillater viste en moderat økning. Forbruket av fyringsolje nr. 1 var uendret, mens

Figur 6. Netto innenlands forbruk av petr.prod. 2. kvartal 1990 - 2. kvartal 1992. 1000 tonn

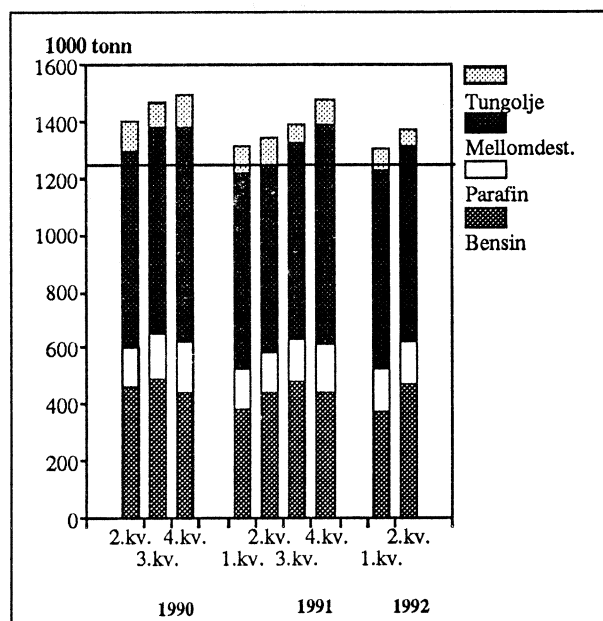

fyringsolje nr. 2 gikk ned med 15 prosent. Forbruket av autodiesel og marine gassoljer (utenom utenriks sjøfart) har økt med henholdsvis 2 og 8 prosent. Økningen i forbruk av marine gassoljer er nært knyttet til oljevirkosomheten i Nordsjøen.

Tungoljeforbruket (utenom utenriks sjøfart) gikk ned med 37 prosent.

Netto innenlands sluttforbruk av kull og koks har lenge vist en nedadgående tendens. I 2. kvartal 1992 økte imidlertid forbruket med 4 prosent i forhold til samme kvartal året før. Dette skyldes hovedsaklig økt forbruk av koks i produksjon av ferrolegeringer. Forbruket av kull og petrolkoks i produksjon av sement og kalk har også økt, mens forbruk av petrolkoks i produksjon av aluminium og kjemiske råvarer har gått tilbake.

Datagrunnlag og definisjoner

Kvartalsvise energibalanser omfatter alle energivarer som er aktuelle for Norge. I forhold til endelig årsbalanse er kull, koks og petrolkoks slått sammen i **varebalansen**. Ved, avfall og avlut, fjernvarme, raffinerigass og jernverksgass er slått sammen i en kolonne kalt "andre". I **balansetallene** (PJ) er raffinerigass og jernverksgass slått sammen med naturgass, mens ved, avfall og avlut og fjernvarme fortsatt er plassert under "andre".

Linjene i balansen følger det samme mønsteret som den årlige energibalansen. Forbrukssektorene er imidlertid ikke så detaljert framstilt. Vi har i tillegg valgt å ikke spesifisere omvandling-, energi- og råstoffsektorene.

Datagrunnlaget for elektrisitet er månedlig elektrisitetsstatistikk, der produksjon samt forbruk av tilfeldig kraft hentes inn fra Samkjøringen. Forbruk av elektrisk kraft i utvalgte næringer hentes inn gjennom månedlig produksjonsstatistikk.

Som datagrunnlag for forbruk av petroleumsprodukter brukes månedsstatistikken for salget. Denne statistikken er det beste grunnlag vi har for å si noe om petroleumsforbruket selv om den viser salget og ikke forbruket. Mellomdestillater omfatter diesellole, marin gassolje, marin diesel, fyringsolje nr. 1 og 2 og spesialdestillat.

Dataene for forbruk og lager av kull og koks hentes inn kvartalsvis fra viktige industri- og handelsbedrifter.

Det er redegjort ytterligere for datagrunnlag og definisjoner i SU nr. 20 1991 og i NOS Energistatistikk.

Tallene i tabellene er ikke temperaturkorrigerede.

Standardtegn i tabeller:

.	Tall er umulig (ulogisk)
..	Oppgave mangler
-	Null
0	Mindre enn 0,5 av den brukte enheten

Tabell 1. Energivarebalanse for 2. kvartal 1992

	Kull og koks	Råolje	Bensin	Parafin	Mellom- destillat	Tung- olje	NGL/ LPG	Natur- gass	Elekt- risitet	Andre
	1000 t	1000 t	1000 t	1000 t	1000 t	1000 t	1000 t	Mil.Sm3	GWh	TJ
Produksjon	135	25564	1149	271	1559	408	295	6636	27002	18681
Primær produksjon	94	25564	50	.	.	.	235	6636	.	8641
Sekundær produksjon	41	.	1099	271	1559	408	59	.	27002	10040
Import	348	395	92	2	121	191	219	.	222	0
Eksport	26	22908	719	95	1012	319	262	6248	2825	0
Bunkers	-	-	-	0	51	61	-	-	.	-
Lagerendring	-53	220	63	-21	9	-10	-11	.	.	-
Brutto innenlands tilgang	405	3270	586	156	626	208	241	389	24399	18681
Omvandling	12	3351	40	10	10	202	0	-	48	671
Forbruk i energisektorene	-	-	0	0	17	0	0	584	790	8260
Råstoff	.	.	0	0	1	1	266	-	-	-
Svinn	2092	342
Statistiske feil	-2	-81	80	-15	-86	-53	-38	-207	0	0
Netto innenlands sluttforbruk	394	-	466	161	685	58	13	-	21469	9409
Industri og bergverk	392	-	1	0	20	43	12	-	10667	4942
Kraftintensiv industri	312	-	0	0	5	9	5	-	7188	1017
Treforedling	1	-	0	0	1	8	0	-	1447	2781
Bergverk og annen industri	79	-	1	0	14	26	7	-	2032	1143
Transport	-	-	462	139	289	13	-	-	144	-
Tjenesteyting, husholdn. m.v.	2	-	3	22	376	3	1	-	10659	4467

Tabell 2. Energivarebalanse for 2. kvartal 1991

	Kull og koks	Råolje	Bensin	Parafin	Mellom- destillat	Tung- olje	NGL/ LPG	Natur- gass	Elekt- risitet	Andre
	1000 t	1000 t	1000 t	1000 t	1000 t	1000 t	1000 t	Mil.Sm3	GWh	TJ
Produksjon	140	22939	1017	199	1545	338	286	6973	26241	18469
Primær produksjon	101	22939	44	.	.	.	216	6973	.	9064
Sekundær produksjon	39	.	974	199	1545	338	70	.	26241	9405
Import	338	738	107	31	212	123	251	-	462	0
Eksport	47	20811	615	90	1012	234	314	6482	2055	0
Bunkers	-	-	-	0	52	57	-	-	.	-
Lagerendring	-52	334	58	14	-24	-47	20	.	.	-
Brutto innenlands tilgang	378	3199	568	154	670	123	243	492	24647	18469
Omvandling	11	3224	35	0	17	94	0	-	48	698
Forbruk i energisektorene	-	-	0	0	14	0	0	527	493	7682
Råstoff	.	.	0	0	1	1	245	-	-	-
Svinn	2086	307
Statistiske feil	-10	-25	93	9	-32	-63	-14	-35	-0	0
Netto innenlands sluttforbruk	377	-	439	145	670	92	11	-	22020	9782
Industri og bergverk	375	-	1	0	28	72	10	-	10947	5315
Kraftintensiv industri	306	-	0	0	7	23	4	-	7298	1020
Treforedling	1	-	0	0	1	18	0	-	1574	3151
Bergverk og annen industri	68	-	1	0	19	31	6	-	2075	1143
Transport	-	-	436	121	276	13	-	-	150	-
Tjenesteyting, husholdn. m.v.	2	-	2	24	366	6	1	-	10924	4467

Tabell 3. Energibalanse 2. kvartal 1990 - 2. kvartal 1992. PJ

	1990				1991			1992	
	2.kv	3.kv	4.kv	1.kv	2.kv	3.kv	4.kv	1.kv	2.kv
Primær produksjon	1229	1156	1442	1462	1391	1246	1495	1580	1492
Import	64	65	61	55	75	58	63	51	55
Eksport	1026	1056	1194	1234	1253	1131	1260	1383	1341
Bunkers	4	5	8	4	5	5	4	5	5
Lagerendring	-35	54	-35	6	14	12	-18	-2	9
Netto innenlands tilgang	229	214	267	286	222	180	277	242	211
Omvandling	268	256	290	299	254	207	259	289	268
Sekundær produksjon	249	240	269	285	239	193	244	272	254
Forbruk i energisektorene	29	29	31	31	32	30	32	34	36
Råstoff	12	13	11	10	11	13	13	12	12
Svinn	8	7	11	12	8	6	10	11	8
Statistiske feil	4	-1	5	32	-3	-30	23	-16	-17
Netto innenlands sluttforbruk	156	151	187	187	159	147	184	184	158
Industri og bergverk	62	61	64	61	61	59	60	59	58
Kraftintensiv industri	38	39	38	36	38	38	37	36	37
Treforedling	9	9	10	10	10	9	10	9	8
Bergverk og annen industri	14	13	16	14	13	12	14	14	13
Transport	38	40	38	33	37	40	39	33	40
Tjenesteyting, husholdn. m.v.	56	50	85	93	61	49	85	91	60

Tabell 4. Energibalanse 3. kvartal 1988 - 2. kvartal 1992. Netto innelands sluttforbruk. PJ

		Totalt	Kull og koks	Petro- leums- produkt	Gass	Elekt- risitet	Andre
1988	3.kvartal	147	12	63	0	65	6
	4.kvartal	194	14	73	0	95	12
1989	Total	682	49	256	4	333	39
	1.kvartal	181	13	61	1	94	13
	2.kvartal	160	12	63	1	76	8
	3.kvartal	148	12	62	1	68	6
	4.kvartal	193	13	71	1	96	12
1990	Total	676	48	249	4	338	37
	1.kvartal	182	12	60	1	97	12
	2.kvartal	156	12	61	1	75	8
	3.kvartal	151	12	64	1	69	6
	4.kvartal	187	12	65	1	98	12
1991	Total	677	46	240	4	347	41
	1.kvartal	187	11	57	1	104	14
	2.kvartal	159	11	58	1	79	9
	3.kvartal	147	12	61	1	68	6
	4.kvartal	184	11	64	1	96	12
1992	1.kvartal	184	11	57	1	101	14
	2.kvartal	158	12	59	1	77	8

Tabell 5. Energivarebalanse for 3. kvartal 1991 - 2. kvartal 1992

	Kull og koks	Råolje	Bensin	Parafin	Mellom- destillat	Tung- olje	NGL/ LPG	Natur- gass	Elekt- risitet	Andre
	1000 t	1000 t	1000 t	1000 t	1000 t	1000 t	1000 t	Mil.Sm3	GWh	TJ
Produksjon	535	98297	3845	915	5910	1594	1141	26501	109630	78783
Primær produksjon	394	98297	193	.	.	.	941	26501	.	41265
Sekundær produksjon	141	.	3652	915	5910	1594	200	.	109630	37518
Import	1437	1250	420	151	591	524	1020	.	3686	0
Ekspert	327	87789	2187	242	3352	1273	1049	24800	6351	0
Bunkers	-	-	-	0	188	232	-	-	.	-
Lagerendring	-9	27	11	-36	50	11	-15	.	.	-
Brutto innenlands tilgang	1636	11786	2089	788	3010	626	1097	1702	106965	78783
Omvandling	47	12176	253	27	113	519	3	-	319	4506
Forbruk i energisektorene	-	-	0	0	63	9	0	2222	2578	28434
Råstoff	.	.	0	1	2	4	1080	-	-	-
Svinn	9105	2118
Statistiske feil	40	-390	80	110	-20	-208	-41	-520	2	0
Netto innenlands sluttforbruk	1549	-	1757	651	2853	302	55	-	94961	43725
Industri og bergverk	1536	-	5	1	117	223	52	-	42396	20755
Kraftintensiv industri	1203	-	0	0	25	56	22	-	28681	4173
Treforedling	12	-	0	0	6	59	0	-	5848	11865
Bergverk og annen industri	322	-	5	1	85	107	30	-	7867	4717
Transport	-	-	1743	508	1154	60	-	-	601	-
Tjenesteyting, husholdn. m.v.	13	-	9	142	1582	19	3	-	51964	22970

Tabell 6. Energivarebalanse for 3. kvartal 1990 - 2. kvartal 1991

	Kull og koks	Råolje	Bensin	Parafin	Mellom- destillat	Tung- olje	NGL/ LPG	Natur- gass	Elekt- risitet	Andre
	1000 t	1000 t	1000 t	1000 t	1000 t	1000 t	1000 t	Mil.Sm3	GWh	TJ
Produksjon	459	86796	4198	1022	6172	1398	1130	28636	121337	82283
Primær produksjon	298	86796	184	.	.	.	909	28636	.	41777
Sekundær produksjon	160	.	4014	1022	6172	1398	221	.	121337	40506
Import	1457	1737	552	116	859	574	1011	-	677	0
Ekspert	401	76571	2550	471	3530	1017	1166	26014	12974	0
Bunkers	-	-	-	0	256	239	-	-	.	-
Lagerendring	-15	776	82	53	-31	18	20	.	.	-
Brutto innenlands tilgang	1501	12738	2282	720	3215	734	- 995	2622	109040	82283
Omvandling	41	12920	174	23	115	495	0	-	294	4402
Forbruk i energisektorene	-	-	0	0	58	5	0	2012	1973	31490
Råstoff	.	.	1	1	2	4	967	-	-	-
Svinn	9773	2025
Statistiske feil	-86	-182	357	64	174	-155	-22	610	-0	-8
Netto innenlands sluttforbruk	1546	-	1750	632	2867	386	49	-	97000	44374
Industri og bergverk	1534	-	6	2	158	290	46	-	43977	20872
Kraftintensiv industri	1203	-	0	0	35	72	20	-	29384	4278
Treforedling	9	-	0	0	7	64	0	-	6535	11865
Bergverk og annen industri	322	-	6	2	117	154	26	-	8058	4729
Transport	-	-	1732	465	1121	61	-	-	613	-
Tjenesteyting, husholdn. m.v.	12	-	11	166	1587	35	3	-	52410	23503

Tabell 7. Energibalanse for 3. kvartal 1991 - 2. kvartal 1992. PJ

	Totalt	Kull og koks	Råolje	Petro- leums- produkt	Natur- gass/ annen gass	Vann- falls- energi	Elekt- risitet	Andre
Primær produksjon	5813	11	4158	52	1089	463	-	41
Import	228	43	53	119	-	-	13	0
Eksport	5115	10	3713	350	1019	-	23	0
Bunkers	18	-	-	18	-	-	.	-
Lagerendring	2	-0	1	1	.	-	.	-
Netto innenlands tilgang	911	44	499	-196	70	463	-10	41
Omvandling	1023	1	515	39	0	463	1	4
Sekundær produksjon	963	5	.	526	32	-	395	5
Forbruk i energisektorene	132	-	-	3	120	-	9	-
Råstoff	50	.	.	50	-	-	-	-
Svinn	35	0	-	33	2
Statistiske feil	-40	1	-17	-3	-21	-	0	0
Netto innenlands sluttforbruk	673	47	-	241	4	-	342	40
Industri og bergverk	236	46	-	17	4	-	153	17
Kraftintensiv industri	148	36	-	4	4	-	103	0
Treforedling	36	0	-	3	-	-	21	12
Bergverk og annen industri	53	10	-	10	-	-	28	5
Transport	152	-	-	150	-	-	2	-
Tjenesteyting, husholdn. m.v.	285	0	-	74	-	-	187	23

Tabell 8. Energibalanse for 3. kvartal 1990 - 2. kvartal 1991. PJ

	Totalt	Kull og koks	Råolje	Petro- leums- produkt	Natur- gass/ annen gass	Vann- falls- energi	Elekt- risitet	Andre
Primær produksjon	5451	8	3671	50	1168	512	-	42
Import	256	44	73	136	-	-	2	0
Eksport	4736	12	3239	378	1061	-	47	0
Bunkers	21	-	-	21	-	-	.	-
Lagerendring	39	-1	33	6	.	-	.	-
Netto innenlands tilgang	988	40	539	-206	107	512	-44	42
Omvandling	1099	1	547	34	0	512	1	4
Sekundær produksjon	1033	6	.	550	35	-	437	5
Forbruk i energisektorene	123	-	-	3	114	-	7	-
Råstoff	45	.	.	45	-	-	-	-
Svinn	37	0	-	35	2
Statistiske feil	33	-2	-8	18	25	-	-0	0
Netto innenlands sluttforbruk	684	46	-	244	4	-	349	41
Industri og bergverk	247	46	-	21	4	-	158	17
Kraftintensiv industri	152	36	-	5	4	-	106	1
Treforedling	39	0	-	3	-	-	24	12
Bergverk og annen industri	56	10	-	13	-	-	29	5
Transport	148	-	-	146	-	-	2	-
Tjenesteyting, husholdn. m.v.	289	0	-	76	-	-	189	24

(SU nr. 42, 1992)

KONSUMPRISINDEKSEN PR. 15. SEPTEMBER 1992

Statistisk sentralbyrås konsumprisindeks pr. 15. september 1992 viste en økning på 0,4 prosent fra 15. august. Indekstallene var henholdsvis 245,9 og 244,8 (1979 = 100). Fra september 1991 til september 1992 steg konsumprisindeksen med 2,0 prosent. I gjennomsnitt for de ni første månedene i år var konsumprisindeksen 2,4 prosent høyere enn i tilsvarende periode i 1991.

Indekstallet for konsumgruppen matvarer falt med 0,4 prosent fra august til september i år. I samme tidsrom steg indeksen for klær og skotøy med 5,8 prosent på grunn av oppgang etter sesongsalg. For hver av de to konsumgruppene drikkevarer og tobakk og møbler og husholdningsartikler viste indeksen en økning på 0,1 prosent. Indekstallet for gruppen bolig, lys og brensel steg med 0,3 prosent. For reiser og transport gikk indekstallet ned med 0,1 prosent. Indeksen for gruppene helsepleie og fritidssysler og utdanning steg begge med 0,4 prosent fra august til september i år.

Tabell 1. Konsumprisindeks, 1979 = 100

	Sep. 1992	Endring i prosent		
		Aug. 1992- sep. 1992	Sep. 1991- sep. 1992	Jan.-sep. 1991- jan.-sep. 1992
Totalindeks	245,9	0,4	2,0	2,4
Matvarer	242,5	-0,4	-0,2	2,0
Drikkevarer og tobakk	316,6	0,1	10,1	8,8
Klær og skotøy	218,8	5,8	0,7	1,9
Bolig, lys og brensel	265,1	0,3	2,3	2,3
Møbler og husholdningsartikler	223,9	0,1	-0,2	0,2
Helsepleie	256,3	0,4	7,4	5,6
Reiser og transport	240,0	-0,1	2,1	1,9
Fritidssysler og utdanning . . .	227,6	0,4	3,0	3,4
Andre varer og tjenester	262,2	-	2,5	2,1

Tabell 2. Varer og tjenester etter konsumgruppe

	Vekt 0/00	Aug. 1991	Sep. 1991	Aug. 1992	Sep. 1992
Totalindeks	1001,0	239,3	241,0	244,8	245,9
Matvarer	151,0	243,1	243,1	243,5	242,5
Drikkevarer og tobakk	36,7	286,7	287,5	316,4	316,6
Klær og skotøy	66,1	202,0	217,2	206,8	218,8
Bolig, lys og brensel	263,7	258,1	259,2	264,3	265,1
Møbler og husholdningsartikler	81,8	223,7	224,3	223,6	223,9
Helsepleie	23,4	238,7	238,7	255,3	256,3
Reiser og transport	193,2	235,0	235,1	240,2	240,0
Fritidssysler og utdanning	104,6	219,1	220,9	226,7	227,6
Andre varer og tjenester	80,5	255,6	255,8	262,2	262,2

Tabell 3. Varer og tjenester etter leveringssektor

	Vekt 0/00	Aug. 1991	Sep. 1991	Aug. 1992	Sep. 1992
Totalindeks	1001,0	239,3	241,0	244,8	245,9
1. Jordbruksvarer	87,2	243,4	243,5	242,2	240,8
1.1 Mindre bearbeidde	50,5	243,1	242,9	243,5	240,5
1.2 Mer bearbeidde	36,7	243,6	244,1	240,1	240,8
2. Fiskevarer	11,3	277,0	280,1	274,1	277,4
3. Andre norskproduserte konsumvarer	290,6	256,4	256,8	263,4	263,2
3.1 Lite påvirket av verdensmarkedets priser ..	113,9	275,1	275,9	281,6	281,7
3.2 Påvirket av verdensmarkedet pga stort importinnhold eller råstoffpris bestemt på verdensmarkedet	84,2	255,9	255,1	263,9	262,2
3.3 Påvirket av verdensmarkedet pga konkurransen fra utlandet	92,5	239,4	240,3	246,2	247,0
4. Importerte konsumvarer	211,5	200,9	205,5	204,7	207,9
4.1 Uten norsk konkurranse	126,7	214,7	214,7	217,1	216,4
4.2 Med norsk konkurranse	84,8	184,1	195,3	190,2	198,5
5. Husleie	177,0	237,6	238,8	245,8	247,7
6. Andre tjenester	223,4	253,9	255,0	260,8	261,2
6.1 Med arbeidslønn som dominerende priskomponent ..	60,7	258,8	262,0	268,3	269,5
6.2 Også med andre viktige priskomponenter	162,7	253,0	253,2	258,8	259,0

Tabell 4. Prisindeks for detaljhandel - konsumprisindeksen gruppert etter næring. 1979 = 100

	Vekt 0/00	Aug. 1991	Sep. 1991	Aug. 1992	Sep. 1992
Totalindeks	515,7	229,0	231,4	233,7	235,2
Detaljhandel med nærings- og nytelsesmidler	221,7	249,0	249,1	253,7	253,1
Detaljhandel med beklednings- og tekstilvarer	71,3	199,1	212,9	203,3	214,3
Detaljhandel med møbler og innbo	48,3	179,6	180,4	180,3	180,5
Detaljhandel med jernvarer, kjøkkenutstyr, glass, steintøy, fargevarer og sportsutstyr	15,6	220,2	221,3	225,4	225,6
Detaljhandel med ur, optiske artikler, musikk- instrumenter, gull- og sølvvarer og film- og fotoartikler	12,8	194,9	195,3	198,7	199,1
Detaljhandel med motorkjøretøyer og bensin	106,2	240,6	240,7	248,4	248,1
Detaljhandel ellers	39,8	225,3	225,6	228,7	229,3

Tabell 5. Konsumprisindeksens utvikling siste måned og siste år (12 mnd).

	Endring i prosent			
	Aug. 1991- sep. 1991	Aug. 1992- sep. 1992	Sep. 1990- sep. 1991	Sep. 1991- sep. 1992
TOTALINDEKS	0,7	0,4	3,3	2,0
MATVARER	-	-0,4	2,6	-0,2
Mjøl, gryn og bakervarer	1,2	0,1	4,2	1,8
Kjøtt, kjøttvarer og flesk	-0,4	-0,4	0,1	-1,5
Fisk og fiskevarer	1,1	1,2	2,6	-1,0
Mjøl, fløte, ost og egg	0,3	0,0	3,9	0,9
Spisefett og spiseoljer	1,8	-0,3	10,1	1,7
Grønnsaker, frukt og bær	-1,3	-1,4	1,5	-2,4
Poteter og varer av poteter	-0,2	-6,6	13,0	0,6
Sukker	-1,0	1,0	-6,3	-0,2
Kaffe, te, kakao og kokesjokolade	0,1	-0,6	-2,2	-4,6
Andre matvarer	0,3	0,1	4,8	2,8
DRIKKEVARER OG TOBAKK	0,3	0,1	6,9	10,1
Drikkevarer	0,4	0,2	5,8	6,7
Tobakk	-0,0	-0,1	8,7	15,9
KLÆR OG SKOTØY	7,5	5,8	2,4	0,7
Bekleddingsartikler	8,3	6,4	1,8	0,2
Tøyer og garn mv.	1,6	1,5	4,8	2,9
Skotøy og skoreparasjoner	5,2	4,3	4,1	3,4
BOLIG, LYS OG BRENSEL	0,4	0,3	3,9	2,3
Bolig og vedlikeholdsutgifter	0,5	0,4	4,3	3,0
Lys og brensel	-	-0,2	2,2	-0,7
MØBLER OG HUSHOLDNINGSARTIKLER	0,3	0,1	2,7	-0,2
Møbler og golvtepper mv.	0,4	0,1	1,9	-0,1
Tekstiler og utstyrvarer mv.	-0,3	0,1	3,5	1,2
Komfyrer, kjøleskap og annet elektrisk utstyr	0,6	0,2	2,8	1,0
Kjøkkenredskap, glass, dekketøy mv.	0,0	-0,1	2,6	0,4
Diverse husholdningsartikler og tjenester	0,4	0,3	2,2	-1,3
Leid hjelp til hjemmet, inkl. barnehager	-	-	4,6	-1,9
HELSEPLEIE	-	0,4	3,3	7,4
Helsepleie	-	0,4	3,3	7,4
REISER OG TRANSPORT	0,0	-0,1	2,8	2,1
Kjøp av egne transportmidler	0,3	0,7	2,7	2,2
Drift og vedlikehold av transportmidler	-0,1	-0,6	6,5	3,1
Bruk av offentlige transportmidler	-	-	5,4	4,3
Porto, telefon og telegrammer	-	-	-14,7	-5,0
FRITIDSSYSLER OG UTDANNING	0,8	0,4	4,2	3,0
Utstyr og tilbehør, inkl. reparasjon	0,4	0,2	1,8	1,2
Offentlige forestillinger og andre tjenester	1,2	0,8	5,9	4,9
Bøker, aviser og tidsskrifter	-	-	7,4	4,9
Skolegang	4,6	0,9	4,6	0,9
ANDRE VARER OG TJENESTER	0,1	-	3,6	2,5
Personlig hygiene	0,4	-0,1	2,3	0,4
Andre varer, ikke nevnt foran	-0,2	0,0	0,6	0,4
Utgifter på restauranter, hoteller, selskapsreiser mv..	0,0	-	4,8	3,6

Tabell 6. Konsumprisindeksens utvikling siste måned og siste år (12 mnd). Leveringssektor

	Endring i prosent			
	Aug. 1991- sep. 1991	Aug. 1992- sep. 1992	Sep. 1990- sep. 1991	Sep. 1991- sep. 1992
T O T A L I N D E K S	0,7	0,4	3,3	2,0
1. Jordbruksvarer	0,0	-0,6	2,9	-1,1
1.1 Mindre bearbeidde	-0,1	-1,2	4,1	-1,0
1.2 Mer bearbeidde	0,2	0,3	1,4	-1,4
2. Fiskevarer	1,1	1,2	2,6	-1,0
3. Andre norskproduserte konsumvarer	0,2	-0,1	4,6	2,4
3.1 Lite påvirket av verdensmarkedets priser	0,3	0,0	3,2	2,1
3.2 Påvirket av verdensmarkedet pga stort importinnhold eller råstoffpris bestemt på verdensmarkedet	-0,3	-0,6	7,5	2,8
3.3 Påvirket av verdensmarkedet pga konkurranse fra utlandet	0,4	0,3	3,6	2,8
4. Importerte konsumvarer	2,3	1,6	2,3	1,2
4.1 Uten norsk konkurranse	-	-0,3	2,0	0,8
4.2 Med norsk konkurranse	6,1	4,4	2,7	1,6
5. Husleie	0,5	0,8	4,4	3,7
6. Andre tjenester	0,4	0,2	2,4	2,4
6.1 Med arbeidslønn som dominerende priskomponent	1,2	0,4	4,3	2,9
6.2 Også med andre viktige priskomponenter	0,1	0,1	1,6	2,3

Tabell 7. Prisindeks for detaljhandel, endring siste måned og siste år (12 mnd.). Gruppert etter næring

	Endring i prosent			
	Aug. 1991- sep. 1991	Aug. 1992- sep. 1992	Sep. 1990- sep. 1991	Sep. 1991- sep. 1992
T O T A L I N D E K S	1,0	0,6	3,6	1,6
Detaljhandel med nærings- og nytelsesmidler	0,0	-0,2	3,5	1,6
Detaljhandel med beklednings- og tekstilvarer	6,9	5,4	2,4	0,7
Detaljhandel med møbler og innbo	0,4	0,1	1,6	0,1
Detaljhandel med jernvarer, kjøkkenutstyr, glass, steintøy, fargevarer og sportsutstyr	0,4	0,1	3,9	1,9
Detaljhandel med ur, optiske artikler, musikk- instrumenter, gull- og sølvvarer og film- og fotoartikler	0,2	0,2	0,7	1,9
Detaljhandel med motorkjøretøyer og bensin	0,0	-0,1	5,7	3,1
Detaljhandel ellers	0,1	0,3	2,4	1,6

Tabell 8. Konsumprisindeksen fra 1930 til 1992. 1979=100

	Jan.	Feb.	Mars	Apr.	Mai	Juni	Juli	Aug.	Sep.	Okt.	Nov.	Des.	Gj. snitt
1930	11,7	11,7	11,6	11,5	11,5	11,5	11,5	11,5	11,5	11,4	11,4	11,4	11,5
1931	11,3	11,2	11,1	11,0	10,9	10,9	10,9	10,9	10,7	10,7	10,7	10,7	10,9
1932	10,7	10,7	10,7	10,7	10,7	10,7	10,7	10,7	10,7	10,7	10,7	10,7	10,7
1933	10,6	10,6	10,6	10,6	10,6	10,6	10,6	10,7	10,6	10,6	10,6	10,6	10,6
1934	10,4	10,4	10,4	10,6	10,6	10,6	10,7	10,7	10,7	10,7	10,7	10,7	10,6
1935	10,7	10,7	10,7	10,7	10,7	10,8	10,9	10,9	10,9	10,9	11,0	11,0	10,8
1936	11,0	11,0	11,1	11,1	11,1	11,1	11,1	11,0	11,1	11,1	11,1	11,1	11,1
1937	11,3	11,4	11,5	11,7	11,7	11,9	12,1	12,1	12,2	12,3	12,3	12,3	11,9
1938	12,3	12,3	12,3	12,3	12,3	12,3	12,4	12,3	12,2	12,2	12,1	12,2	12,3
1939	12,1	12,1	12,1	12,3	12,3	12,3	12,4	12,4	12,4	12,7	12,9	13,1	12,4
1940	13,1	13,3	13,9	14,1	14,2	14,2	14,3	14,3	15,4	15,5	15,6	16,1	14,5
1941	16,2	16,4	16,6	16,7	16,9	17,1	17,1	17,3	17,3	17,4	17,5	17,7	17,0
1942	17,7	17,7	17,9	17,9	18,0	18,1	18,1	18,1	18,1	18,1	18,2	18,2	18,0
1943	18,3	18,4	18,4	18,4	18,5	18,5	18,6	18,6	18,5	18,5	18,6	18,6	18,5
1944	18,6	18,6	18,6	18,7	18,7	18,7	18,7	18,7	18,7	18,7	18,7	18,7	18,7
1945	18,7	18,8	18,8	19,0	19,1	19,1	19,1	19,1	19,3	19,1	19,1	19,1	19,0
1946	19,3	19,3	19,3	19,4	19,4	19,4	19,5	19,6	19,6	19,6	19,8	19,8	19,5
1947	19,6	19,7	19,8	19,8	19,8	19,9	19,7	19,6	19,4	19,3	19,3	19,4	19,6
1948	19,4	19,5	19,6	19,6	19,7	19,6	19,6	19,4	19,4	19,3	19,3	19,3	19,5
1949	19,3	19,4	19,4	19,4	19,5	19,5	19,5	20,0	19,6	19,5	19,5	19,5	19,5
1950	19,6	19,6	19,6	20,2	20,4	20,4	20,4	20,4	21,1	21,2	21,6	21,8	20,5
1951	22,0	22,2	22,4	23,4	23,8	24,2	24,4	24,4	24,6	24,4	24,7	24,8	23,8
1952	25,2	25,3	25,4	25,4	25,4	25,6	26,3	26,3	26,5	26,5	26,5	26,3	25,9
1953	26,2	26,1	26,3	26,3	26,3	26,4	26,4	26,4	26,5	26,7	26,7	26,7	26,4
1954	26,7	26,9	27,1	27,2	27,4	27,4	28,2	28,3	28,1	27,9	27,9	28,0	27,6
1955	27,9	27,7	27,7	27,7	27,8	27,9	28,0	28,0	27,8	27,8	27,9	27,9	27,9
1956	27,9	28,1	28,3	28,7	29,3	29,4	29,5	29,3	29,1	29,1	29,1	29,2	28,9
1957	29,3	29,4	29,6	29,8	29,9	29,8	29,7	29,7	29,7	29,8	29,9	29,9	29,7
1958	30,0	30,1	30,3	30,9	31,1	31,3	31,5	31,7	31,9	31,7	31,7	31,7	31,1
1959	32,0	31,9	31,5	31,7	31,7	31,7	31,9	31,9	31,9	32,0	31,9	31,9	31,9
1960	31,9	31,9	32,0	32,0	31,9	32,0	32,0	31,9	31,9	32,0	31,9	32,1	31,9
1961	32,1	32,1	32,2	32,4	32,5	32,6	32,7	32,9	33,1	33,4	33,4	33,5	32,7
1962	33,6	33,8	34,0	34,2	34,2	34,3	34,8	34,9	35,0	34,9	34,9	35,0	34,5
1963	35,2	35,4	35,6	35,7	35,2	35,2	35,5	35,2	35,2	35,1	35,4	35,6	35,4
1964	36,4	36,6	36,8	37,0	37,0	37,1	37,6	37,8	38,1	37,9	38,0	38,1	37,4
1965	38,4	38,4	38,8	39,0	39,0	39,0	39,3	39,0	39,2	39,0	39,1	39,3	39,0
1966	39,4	39,4	39,8	39,9	39,9	39,9	40,6	40,7	40,6	40,8	40,8	40,9	40,2
1967	41,1	41,1	41,3	41,5	41,6	42,2	42,4	42,5	42,4	42,4	42,6	42,7	42,0
1968	43,0	43,0	43,2	43,2	43,1	43,3	43,6	43,5	43,7	43,9	44,0	44,1	43,4
1969	44,1	44,3	44,3	44,5	44,5	44,7	45,1	44,9	45,1	45,3	45,4	45,4	44,8
1970	48,0	48,2	48,6	48,8	48,8	49,2	49,9	49,8	50,3	50,6	50,8	51,4	49,6
1971	51,6	51,7	52,0	52,0	52,2	52,4	52,8	52,8	53,0	53,4	53,8	53,9	52,6
1972	54,7	54,8	55,3	55,6	55,7	56,3	56,8	56,9	57,4	57,7	57,9	58,1	56,4
1973	58,4	58,9	59,6	60,0	60,1	60,7	61,0	60,8	61,3	61,9	62,3	62,6	60,7
1974	63,6	64,3	65,0	65,4	65,4	65,8	66,6	66,9	67,4	68,1	68,5	69,1	66,4
1975	71,0	71,4	72,2	72,6	72,9	73,7	75,1	74,9	75,9	76,2	76,6	76,8	74,1
1976	77,7	78,1	79,2	79,8	80,4	81,4	82,1	82,1	82,2	82,3	82,7	82,9	80,9
1977	84,4	85,1	86,4	87,0	87,6	88,4	89,4	89,4	89,9	90,3	90,3	90,5	88,2
1978	92,4	92,8	93,8	94,1	94,3	94,9	96,0	96,2	97,4	97,6	97,7	97,8	95,4
1979	97,6	97,9	98,3	98,7	99,3	99,8	100,3	100,4	100,9	101,7	102,2	102,4	100,0
1980	104,0	105,7	107,5	108,1	109,3	110,6	111,9	112,6	113,7	114,8	115,6	116,4	110,9
1981	119,8	120,7	123,1	123,9	124,4	126,0	127,8	127,8	129,0	129,3	129,9	130,3	126,0
1982	134,2	135,1	137,3	138,0	138,2	139,6	141,8	141,9	142,9	143,9	145,0	145,6	140,3
1983	147,8	148,5	150,0	150,6	150,9	151,9	153,0	152,7	154,0	154,7	155,1	155,9	152,1
1984	157,3	158,1	159,9	160,6	160,8	161,6	162,3	162,1	163,4	164,1	164,4	165,1	161,6
1985	166,3	166,8	168,7	169,4	169,9	171,1	171,7	171,2	172,9	173,3	173,9	174,4	170,8
1986	176,2	176,9	178,0	179,2	179,4	182,5	184,4	185,1	187,8	188,5	189,0	189,9	183,1
1987	192,9	194,6	196,6	197,2	197,6	198,7	199,3	199,6	202,4	202,6	203,1	204,0	199,1
1988	206,4	207,8	210,8	211,3	211,7	212,9	212,9	212,7	215,4	215,6	215,6	215,5	212,4
1989	217,1	217,9	219,8	221,0	221,7	223,0	223,2	222,5	224,4	224,7	224,8	224,6	222,1
1990	226,3	227,2	229,8	229,8	230,3	231,0	231,2	231,0	233,2	235,1	235,0	234,4	231,2
1991	235,4	236,2	237,9	238,6	239,0	239,2	239,4	239,3	241,0	241,0	241,1	241,1	239,1
1992	241,1	241,7	243,9	244,4	244,7	245,2	245,4	244,8	245,9				

Tabell 9. Konsumprisindeks. Indekstall for enkelte varer og varegrupper og priser på matvarer i 1979

Vare eller varegruppe	A.Mengde- enhet	B.Pris 1979	C. Indekstall(1979 = 100)										
			1989	1990	1991	Jan. 1992	Feb. 1992	Mars 1992	April 1992	Mai 1992	Juni 1992	Juli 1992	Aug. 1992
Matvarer													
		Kr											
Hvetemjøl, finsiktet, pakket	2 1/2 kg	3,24 386,9	417,7	468,4	464,7	463,7	463,7	465,2	463,3	461,4	480,7	491,3	495,1
Havregryn, vanlige, pakket	3/4 kg	4,29 269,0	280,5	296,3	299,0	295,8	296,1	294,9	293,4	292,9	293,1	289,3	289,6
Risengryn, pakket	1/2 kg	4,88 258,3	265,0	263,7	261,7	263,0	258,5	257,7	255,4	255,1	258,0	257,0	253,9
Flatbrød, pakket	400 g	3,63 308,7	314,0	337,0	356,3	358,0	365,5	355,6	359,7	358,7	366,5	359,9	362,5
Kjeks, Marie, pakket	200 g	3,65 175,4	182,8	186,1	192,3	190,9	191,6	193,4	192,1	191,8	189,6	186,0	183,9
Kjeks, Cream Cracker, pakket	220 g	3,77 252,3	265,1	276,9	280,2	285,2	283,5	283,8	280,8	279,7	282,2	282,2	283,3
Hveteløff	kg	6,12 336,0	327,6	324,1	327,7	331,0	333,2	328,7	328,7	322,9	329,7	331,0	332,3
Grovbrød	"	6,87 330,8	339,3	341,1	350,7	347,3	342,3	341,0	336,9	335,9	344,0	344,0	342,9
Vitabrød	"	4,36 355,9	368,8	383,1	385,5	387,4	397,1	401,8	400,6	401,0	410,7	415,2	417,7
Husholdningsbrød	"	4,38 357,3	361,1	356,9	353,8	354,5	350,6	354,9	353,5	353,5	353,8	360,2	360,5
Kneippbrød	"	4,17 308,2	292,9	287,3	285,7	287,1	286,8	286,8	286,8	283,9	292,6	292,6	291,7
Hveteboller	stk.	0,79 313,5	325,8	339,5	352,7	356,8	356,1	354,4	353,4	349,7	355,4	354,7	357,6
Wienerbrød	"	1,36 343,1	366,8	397,5	412,1	411,7	409,7	409,3	413,3	414,5	424,2	431,4	428,4
Puffet ris, pose	200 g	3,46 211,6	201,1	198,1	197,8	194,4	190,4	190,0	189,6	187,2	186,8	187,0	187,6
Oksø, mellommrbrød	kg	36,16 291,3	303,7	327,3	317,5	342,7	342,0	343,3	341,7	346,0	343,0	343,4	347,8
Oksø, høyrugg	"	31,35 247,3	253,8	262,8	274,2	267,5	259,3	258,5	260,9	261,4	263,0	258,3	251,7
Oksø, bibringe	"	23,01 207,6	262,6	277,4	282,4	279,4	273,6	271,1	273,9	275,0	273,9	276,3	268,7
Ku, mellommrbrød	"	36,19 209
Ku, høyrugg	"	31,70 156
Ku, bibringe	"	23,49
Mellomkalv, stek	"	40,69
Lam, stek	"	36,15 181,9	179,1	182,4	181,2	188,2	192,6	191,3	195,5	195,3	199,0	197,6	176,5
Svin, skinkestek	"	38,15 198,3	205,3	202,6	198,9	204,5	203,5	201,2	200,0	198,9	201,6	201,0	200,0
Svin, koteletter	"	42,79 200,7	204,1	203,5	200,8	202,4	200,3	196,5	198,7	196,5	195,7	194,5	201,0
Svin, sideflesk, saltet	"	42,09 253,9	257,5	250,3	251,9	254,9	251,4	252,4	251,9	251,7	254,9	254,9	248,8
Spekeskinke	"	63,47 169,4	175,5	176,3	177,0	179,1	183,4	182,9	178,8	180,6	180,5	180,5	179,4
Fenalår	"	69,27 231,9	233,3	233,3	244,3	243,4	245,7	248,9	245,0	247,5	245,9	243,4	245,9
Høne, dypfryst	"	17,89 174,1	176,7	175,5	175,9	177,6	176,8	176,8	177,7	177,6	179,5	178,5	175,0
Reinsdyr, stek	"	57,28 220,3	221,7	229,6	231,8	233,9	237,8	236,9	237,4	240,4	239,5	240,4	238,5
Okseløver	"	22,12 98,8	100,0	102,1	97,6	101,2	93,6	96,2	96,2	98,4	101,6	100,0	93,1
Karbonadedeig	"	52,93 215,5	210,3	208,2	209,4	213,1	209,4	210,6	208,3	214,3	208,3	209,0	207,7
Kjøttdeig	"	38,96 219,3	219,1	209,3	208,0	208,2	210,1	203,6	208,6	205,5	205,5	195,9	199,4
Kjøttpølser, kokte og røykte	"	27,07 223,8	232,6	229,7	226,0	223,5	219,3	219,0	221,8	214,9	213,9	210,7	213,9
Mødisterpølser, kokte	"	29,79 251,1	244,5	242,6	250,8	248,3	249,0	253,0	253,5	257,5	259,0	244,3	240,0
Grillpølser, vakuumpakket	"	33,47 192,2	190,4	184,1	184,7	185,6	183,8	182,6	170,9	168,3	165,7	168,7	177,0
Hermetiske kjøttkaker	"	21,48 182,6	181,8	184,0	178,5	182,8	180,2	178,7	178,5	174,8	175,7	176,4	175,2
Kokt skinke, vakuumpakket	1/1 boks	11,63 174,6	174,1	176,5	180,7	175,0	178,8	171,0	171,5	172,9	171,3	171,1	170,3
Okserull, vakuumpakket	hg	9,88 206,0	212,8	214,5	218,9	219,1	220,8	216,9	220,8	223,2	221,9	221,2	217,3
Kalverull	"	6,21
Salamipølse, vakuumpakket	"	7,68 234,6	252,0	255,8	262,2	257,6	260,2	256,9	255,6	255,6	254,1	253,4	254,9
Fårepølse, vakuumpakket	"	7,05 255,1	270,3	274,4	280,5	278,9	277,2	274,0	274,3	274,5	275,1	274,5	275,9
Leverpostei i løs vekt	"	3,59 226,9	232,0	237,5	232,5	238,7	241,3	242,0	242,0	246,9	241,0	245,1	246,3
Torsk, uten hode og innmat	kg	13,24 369,3	389,3	402,4	408,2	411,8	413,1	419,7	412,3	411,8	402,0	393,5	415,7
Kveite, stor	"	46,48 198,6	205,4	219,5	223,3	222,6	227,3	223,7	223,7	228,8	231,5	229,4	227,1
Makrell (1)	"	10,18	485,1	493,8	385,5	299,9	..
Fjordsild	"	11,30 180,7	173,6	179,9	190,5	180,3	190,0	189,8	193,2	201,0	197,4	198,0	194,7
Torsk, fersk renskåret filet	"	18,27 327,1	340,0	359,7	363,8	363,1	365,6	360,2	360,2	357,7	354,8	354,5	362,6
Sei, fersk renskåret filet	"	12,15 353,9	357,2	377,8	388,8	384,2	381,1	388,0	377,2	373,4	374,1	379,7	388,3
Torsk, dypfryst filet, pakke	400 g	9,73 327,7	340,8	342,2	336,4	332,7	323,6	316,2	317,2	316,5	314,5	312,6	310,1
Hyse, dypfryst filet, pakke	"	10,57
Sei, dypfryst filet, pakke	"	6,82 381,5	389,8	404,0	394,2	397,0	395,4	394,2	393,8	392,9	389,7	385,8	384,2

(1) Sesongvare.

Tabell 9(forts.). Konsumprisindeks. Indekstall for enkelte varer og varegrupper og priser på matvarer i 1979

Vare eller varegruppe	A.Mengde- enhet	B.Pris 1979	C. Indekstall(1979 = 100)											
			1989	1990	1991	Jan. 1992	Feb. 1992	Mars 1992	April 1992	Mai 1992	Juni 1992	Juli 1992	Aug. 1992	Sept. 1992
Matvarer (forts.)			Kr											
Torsk, panetter, dypfryst, pakke	400 g	9,38	331,5	343,4	334,0	320,5	315,3	313,0	313,0	311,0	310,7	314,0	304,9	311,4
Torsk, sprengt filet	kg	15,52	350,0	364,8	389,2	413,0	407,5	404,7	411,8	412,6	409,8	417,7	411,9	411,5
Torsk, lutefisk	"	10,96	328,3	354,3	399,7	427,4	429,0	421,9	426,2	415,6	414,8	421,9	418,1	421,0
Torsk, klippfisk, pakke	1/2 kg	12,38	336,1	346,4	360,8	382,8	387,0	390,6	381,0	393,8	384,5	379,9	381,4	385,2
Torsk, røkt filet	kg	18,60	337,6	349,3	360,1	373,8	368,7	375,9	375,9	378,5	376,7	375,6	373,3	376,0
Saltet feitsiid	"	13,26	223,9	243,2	246,7	244,3	242,6	243,5	243,1	243,5	245,7	247,9	248,9	252,2
Torskerogn, hermetisk	1/1 boks	12,60	263,7	242,5	215,9	203,8	196,5	197,0	198,2	195,3	195,3	193,6	191,4	190,3
Fiskeboller, hermetisk	"	7,38	239,9	231,5	214,4	210,0	209,3	203,2	203,8	201,5	201,7	201,3	197,5	199,7
Garfalbitar	1/16 boks	4,52	206,4	220,1	228,3	228,0	230,0	233,8	236,1	235,4	236,1	233,8	233,6	232,4
Makrellfilet i tomat	1/3 boks	5,21	173,1	173,7	160,6	149,7	152,0	149,7	146,7	148,6	147,2	148,1	147,4	148,0
Krabbe, naturell	1/4 boks	10,52	257,0	258,5	261,3	256,8	266,2	270,1	269,1	269,1	267,3	265,7	266,8	263,9
Fiskepudding, vanlig	kg	17,14	235,6	236,0	235,1	231,0	232,1	236,1	232,4	232,6	232,6	231,7	232,6	232,6
H-mjøl (homogenisert), i engangsemballasje	11	1,81	359,7	420,9	441,8	488,6	490,0	489,5	489,5	489,1	487,6	488,6	488,1	487,6
Skummet kulturmjøl, i engangsemballasje	"	1,53	368,9	433,4	425,6	441,7	441,7	441,7	441,7	440,9	440,9	440,0	439,1	437,8
Kremfløte, 35%, i engangsemballasje	1/2 l	9,94	177,0	184,9	192,5	196,6	195,8	196,4	196,6	196,0	195,3	195,8	196,0	195,3
Kondensert mjøl	1/1 boks	3,79	228,7	232,6	240,2	245,6	248,5	247,5	246,5	246,1	247,7	247,5	248,0	250,2
Gaudaost	kg	19,17	295,6	339,1	363,4	380,7	383,2	385,0	385,0	383,6	384,3	383,6	380,9	382,8
Nøkkeost	"	19,24	301,3	344,2	374,2	392,1	394,3	396,2	397,7	401,1	401,1	403,3	401,3	399,3
Gudbrandsdalsost	"	18,73	276,2	318,9	342,6	356,2	360,0	361,1	359,0	356,5	356,5	361,8	355,3	353,8
Jarlsbergost	"	20,40	284,0	327,8	353,6	367,5	366,5	368,2	368,2	370,0	373,2	372,5	372,5	371,8
Normannaost	"	19,97	304,1	352,5	403,5	428,6	430,2	435,4	433,8	435,8	436,2	436,2	436,7	439,3
Fløtemyost	"	17,62	291,3	341,3	364,7	383,1	385,7	387,9	388,7	386,8	386,1	386,1	383,8	384,5
Primula, eske	125 g	4,36	306,0	335,4	355,9	366,9	368,4	369,1	369,5	368,0	369,8	370,2	370,2	368,7
Egg	kg	19,20	138,6	140,7	142,6	143,1	140,5	142,8	142,4	143,4	142,8	140,8	139,5	140,2
Melermør, normalsaltet	1/2 kg	7,11	218,4	230,5	240,5	241,4	243,8	246,3	250,9	252,9	253,9	253,4	252,1	250,4
Margarin, animalsk	"	3,02	241,3	242,5	266,4	280,2	279,7	282,4	285,8	287,1	287,1	289,0	287,5	287,2
Margarin, plantemargarin	"	3,42	226,4	229,8	247,8	259,9	260,2	264,6	265,4	264,9	265,6	269,1	268,0	268,0
Majones, plastpose	ca.165 g	4,18	208,4	212,5	219,2	224,0	223,8	224,9	223,8	222,2	221,6	222,7	222,9	220,5
Hodekål (1)	kg	4,16	143,5	143,5	146,8	158,9	218,6	195,2	143,8
Blomkål (1)	"	10,50	230,0	135,9	154,3
Gulrøtter (1)	"	4,53	177,7	187,1	196,4	217,6	190,9
Kålrot (1)	"	3,99	198,6	201,3	198,6	207,2	170,4
Løk, vanlig	"	7,44	188,9	137,6	139,7	150,5	150,1	147,2	157,4	182,2	196,7	175,0	160,6	150,5
Agurker (slange) (1)	"	14,81	168,7	211,6	200,9	196,3	201,5
Tomater (1)	"	19,85	156,2	132,8	132,5	143,4
Epler, utenlandske (1)	"	9,71	197,5	193,7	199,7	204,8
Epler, norske, Gravenstein(1)	"	9,82
Druer, grønne (1)	"	9,11
Appelsiner	"	6,40	190,4	188,1	197,3	177,6	164,0	166,6	159,8	199,1	208,7	208,2	208,4	207,0
Bananer	"	7,09	186,4	208,1	193,2	160,0	180,5	189,6	186,4	172,1	178,0	157,2	163,8	165,7
Rosiner, pakke	250 g	6,38	124,2	131,1	127,7	127,0	128,9	130,5	131,0	130,3	130,1	130,1	129,7	129,7
Aprikoser, spanske, ex choise, pakke	250 g	6,92	216,5	208,0	203,9	204,5	207,3	201,7	199,5	196,1	195,5	198,1	196,9	199,9
Tyttebær (1)	kg	12,71	259,4
Jordbær (1)	1/2 kg	3,46	220,9	246,8	..
Solbær (1)	"	9,30	141,7	..
Erter, husholdnings-, hermetiske	1/1 boks	10,54	151,5	143,0	136,9	134,6	131,1	135,5	134,7	132,4	139,1	131,1	130,0	128,9
Surkål, plastpose	1/2 kg	5,42	167,6	166,9	152,3	147,0	143,8	140,7	137,4	135,9	137,6	137,9	135,7	133,5
Rødbeter, plastpose	225 g	5,77	224,8	217,0	194,7	184,2	183,4	181,7	177,2	177,4	175,8	173,1	172,6	171,4
Ananas, hermetisk	1/1 boks	6,94	183,0	171,3	173,2	183,6	183,6	182,8	183,3	180,9	183,3	183,8	185,1	184,7
Aprikoskompott, plastpose	1/2 kg	6,94	202,4	200,5	193,3	192,4	190,1	191,3	189,4	186,5	188,4	186,3	185,0	185,5

(1) Sesongvare.

Tabell 9(forts.). Konsumprisindeks. Indekstall for enkelte varer og varegrupper og priser på matvarer i 1979

Vare eller varegruppe	A.Mengde- enhet	B.Pris 1979	C. Indekstall(1979 = 100)											
			1989	1990	1991	Jan. 1992	Feb. 1992	Mars 1992	April 1992	Mai 1992	Juni 1992	Juli 1992	Aug. 1992	Sept. 1992
Matvarer (forts.)			Kr											
Jordbærsyltetøy, kartong ...	kg	15,22	145,8	141,0	138,0	138,2	134,1	135,7	135,6	135,7	136,0	136,3	133,1	132,6
Tyttebærsyltetøy, glass	ca.1/3 kg	9,27	232,8	244,5	239,4	230,2	235,4	232,3	233,0	235,7	233,8	233,3	232,3	233,3
Appelsinmarmelade, glass ...	"	6,64	182,9	182,5	181,1	180,0	182,7	182,5	184,0	184,3	184,5	186,0	184,7	185,4
Husholdningssaft	0,7 l	12,35	129,1	127,8	119,9	114,0	117,3	113,9	113,9	111,9	109,7	109,1	108,5	108,2
Simpson appelsinsaft	l	10,93	206,8	209,6	208,0	207,4	208,5	207,4	207,0	205,8	206,2	206,8	205,6	206,6
Poteter, røde, løs vekt	kg	2,73	196,8	189,1	199,5	220,7	226,1	230,9	239,8	252,8	273,5	271,2	218,3	183,6
Poteter, røde, pose	2 1/2 kg	8,03	200,5	194,7	201,9	216,9	219,5	225,0	229,8	235,7	208,5	238,4	217,6	190,9
Potetmjøl, pakket	1/2 kg	5,37	224,2	248,3	249,6	257,4	258,4	258,7	259,2	258,7	258,2	258,2	257,7	257,9
Farin, pakket	1 kg	3,49	325,1	360,7	336,9	331,1	330,7	331,1	332,4	329,7	329,1	330,1	328,7	332,4
Raffinade, pakket	1/2 kg	2,62	299,5	334,3	329,4	327,2	330,8	324,5	327,9	326,2	324,2	329,5	328,9	329,5
Kaffe, brent	kg	41,80	130,6	108,9	107,7	109,5	105,5	105,9	102,3	103,1	102,5	101,1	101,0	100,5
Te, pakke	hg	8,56	183,4	186,0	188,4	196,5	197,1	194,6	193,5	195,2	191,5	193,0	194,5	194,3
Kokesjokolade, vanlig, norsk	plate	5,19	150,5	151,2	155,4	159,2	161,7	161,6	161,3	161,3	161,4	160,8	160,3	162,3
Kakao, pakke	250 g	13,77	119,8	122,6	129,6	137,4	139,0	139,0	140,1	140,5	143,2	143,2	142,6	143,2
Spisesjokolade, drops o.l...			238,9	246,8	261,0	271,0	286,0	286,5	286,7	286,7	286,6	286,6	286,7	286,8
Iskrem			264,9	282,1	292,7	300,5	299,3	297,8	296,5	296,5	293,1	289,3	289,4	287,5
Ertesuppe	pose	4,67	256,9	267,7	277,7	284,7	283,9	280,0	277,8	277,8	278,4	279,7	279,5	282,8
Italiensk salat, plastemball	250 g	8,24	172,6	173,5	176,1	178,1	176,3	174,7	174,0	169,6	170,1	171,7	169,8	170,5
Buljongterninger	5 stk.	2,25	213,8	229,0	247,1	252,5	253,7	251,5	252,5	254,9	254,5	255,4	258,0	259,8
Husholdningssalt, pakke	1 kg	1,96	251,5	266,9	271,3	273,4	276,1	278,6	280,5	280,2	278,3	279,9	279,6	279,4
Tomatsuppe	pose	4,31	231,9	242,5	255,0	260,0	256,4	259,7	259,4	256,7	254,4	255,9	257,9	259,5
Sirup, pappemballasje	1/2 kg	4,10	240,8	260,9	262,0	256,3	257,9	259,2	259,5	258,4	261,0	261,8	264,2	267,9
Barnemat, grønnsaker m/ kjøttkraft, glass	140 g	3,72	200,3	207,5	220,8	227,0	227,0	226,7	226,5	227,6	226,7	229,0	228,5	230,1
Barnegrøt, pakke	1/2 kg	11,76	173,4	185,0	196,0	203,4	204,2	201,7	201,5	202,1	202,5	202,1	201,3	200,1
Drikkevarer og tobakk.														
Selters, brus o.l.....			219,1	232,9	244,1	255,7	260,7	260,2	259,7	259,3	260,0	260,3	260,0	261,6
Øl			262,9	278,8	297,5	311,2	313,7	315,4	315,7	315,9	315,6	322,3	321,6	321,4
Vin, brennevin og sprit			225,8	240,7	257,0	271,0	271,0	271,0	271,0	269,6	269,6	274,7	274,7	274,6
Sigarer, sigarillos			296,9	312,0	330,9	357,1	357,1	357,1	357,1	357,1	357,1	365,5	365,5	365,5
Sigaretter			273,9	294,8	319,0	353,2	354,0	353,7	353,9	353,9	354,1	371,7	372,7	371,8
Røyketobakk			282,5	305,5	333,1	370,3	370,8	370,7	370,8	370,8	370,8	383,2	383,1	383,1
Sigarettpapir			268,3	284,6	284,6	355,8	355,8	355,8	355,8	355,8	355,8	355,8	355,8	355,8
Klær og skotøy.														
Skjorter og nattøy			225,2	236,5	233,4	221,7	226,7	239,9	242,9	243,6	241,1	236,8	226,0	234,8
Dresser, drakter, jakker mv.			198,0	205,3	211,2	199,9	204,2	214,8	216,5	219,5	215,6	209,3	200,3	214,0
Kåper, frakker, regntøy			191,2	193,2	201,4	191,0	196,1	204,2	208,2	206,5	205,8	200,8	195,4	203,2
Strømper og sokker			196,6	206,4	211,2	209,5	210,5	212,8	216,3	217,6	216,8	215,1	213,1	213,1
Undertøy			229,6	236,6	242,3	243,3	239,8	239,6	240,8	244,2	243,0	244,7	242,8	246,1
Tøyer og garn			227,2	232,3	238,9	242,7	243,4	244,1	243,4	244,0	243,9	244,7	244,4	248,0
Skotøy av lær			171,7	174,6	180,8	172,7	174,9	185,7	189,4	191,5	189,3	187,8	182,1	190,7
Gummifottøy			210,0	223,6	235,6	234,3	235,9	243,5	248,0	247,2	246,4	246,5	244,9	249,9
Reparasjon av skotøy			268,4	276,2	280,8	287,6	283,9	286,8	291,8	293,1	291,3	291,3	291,3	291,3

Tabell 9 (forts.). Konsumprisindeks. Indekstall for enkelte varer og varegrupper og priser på matvarer i 1979

Vare eller varegruppe	C. Indekstall (1979 = 100)											
	1989	1990	1991	Jan. 1992	Feb. 1992	Mars 1992	April 1992	Mai 1992	Juni 1992	Juli 1992	Aug. 1992	Sept. 1992
Bolig, lys og brensel												
Husleie	211,5	225,3	236,4	239,4	239,4	244,6	244,6	244,6	245,8	245,8	245,8	247,8
Vedlikeholdsutgifter	228,5	238,3	248,1	251,0	251,0	250,9	250,9	250,9	251,4	252,1	251,9	248,9
Elektrisitet	302,7	322,2	327,7	324,2	324,2	324,2	324,2	324,2	324,2	324,2	324,2	324,2
Petroleum	203,4	243,0	289,5	270,4	273,5	272,4	272,7	274,7	275,2	264,4	260,2	255,7
Fyringsolje	186,2	228,1	273,6	258,5	264,1	264,4	264,9	269,5	271,9	256,7	252,6	248,2
Bjørkeved	167,3	167,5	167,5	167,5	181,6	181,6	181,6	182,9	181,6	181,6	181,6	181,6
Koks	183,6	189,3	198,7	204,3	212,0	212,0	212,0	212,0	212,0	212,0	212,0	212,0
Møbler og husholdningsartikler												
Møbler	232,7	237,9	244,3	242,4	244,5	246,8	247,2	247,9	247,4	247,1	246,1	247,4
Tekstiler og utstyrsvarer ..	176,1	173,1	173,9	172,9	172,5	172,5	171,7	173,4	172,3	171,6	170,3	170,8
Komfyrer, kjøleskap o.a. elektrisk utstyr	172,2	172,5	176,2	175,5	177,1	177,3	178,2	178,0	177,9	178,2	178,3	178,6
Porcelen, steintøy og glass	196,5	202,7	205,5	212,5	210,8	210,5	208,8	207,4	209,2	207,3	209,5	208,4
Annet kjøkkentøy	201,8	203,5	207,3	208,6	208,8	210,6	209,9	210,7	211,0	211,1	211,4	210,2
Gjerdelamper mv.	178,8	187,3	191,2	193,4	192,8	192,0	189,7	190,5	189,7	188,6	187,1	188,0
Annet (verktøy)	200,4	208,2	212,1	211,8	212,0	215,1	216,3	214,5	214,3	214,5	214,4	214,8
Vaskepulver	180,3	187,9	196,3	198,1	198,9	200,0	200,6	200,3	200,2	201,2	201,2	202,1
Andre rengjøringsmidler	219,7	227,9	233,9	236,5	235,6	234,5	232,8	233,1	232,8	233,3	233,4	233,3
Vask, rensing, farging mv ..	253,4	259,3	274,3	276,3	276,3	285,9	285,9	285,9	285,9	288,0	289,1	287,7
Løyd hjelp til hjemmet	216,6	242,4	251,5	243,8	249,9	249,9	249,9	249,9	249,9	249,9	251,4	251,4
Reiser og transport												
Kjøp av bil	227,9	230,4	234,6	237,7	238,3	238,7	239,3	239,5	239,6	239,6	239,6	241,5
Kjøp av motorsykler og sykler	257,4	275,4	285,5	291,5	290,2	293,9	294,8	295,3	295,2	296,1	294,4	293,7
Drift og vedlikehold av egne transportmidler	212,2	225,8	244,2	247,5	246,8	249,4	250,0	250,9	250,9	253,6	254,4	252,9
Bensin	209,4	232,2	267,7	277,1	276,8	279,2	280,6	282,0	283,4	293,0	292,7	289,1
Jernbane	242,9	253,3	267,2	287,8	287,8	287,8	287,8	287,8	287,8	287,8	287,8	287,8
Sporvei og forstadsbane	445,9	478,7	513,3	529,3	529,3	529,3	529,3	529,3	529,3	529,3	529,3	529,3
Skip	314,3	330,3	354,0	377,1	377,1	377,1	377,1	377,1	377,1	377,1	377,1	377,1
Buss	340,5	350,4	372,4	379,3	379,7	379,7	379,7	379,7	379,7	379,7	383,3	383,3
Fly	227,0	239,3	255,5	261,8	261,8	261,8	261,8	261,8	261,8	261,8	261,8	261,8
Drosjebil	201,5	214,4	220,4	225,4	225,4	225,4	225,4	225,4	225,4	225,4	225,4	225,4
Porto	279,2	299,2	306,7	307,1	307,1	316,1	316,1	316,1	316,1	316,1	316,1	316,1
Telefon og telegrammer	163,1	150,0	122,9	116,3	116,3	116,3	116,3	116,3	116,3	116,3	116,3	116,3
Fritidssysler og utdanning												
Blomster	180,7	193,9	204,5	210,8	202,9	201,0	201,4	200,3	204,2	207,7	206,6	207,8
Kinematografbesøk	380,0	401,0	428,3	427,0	427,0	427,0	427,0	427,0	427,0	427,0	427,0	428,4
Teaterbesøk	404,3	444,9	479,8	560,2	560,2	560,2	560,2	560,2	560,2	560,2	560,2	583,3
TV-lisens	196,1	207,4	222,8	225,5	225,5	229,7	229,7	229,7	229,7	229,7	229,7	229,7
Aviser	217,9	229,2	252,8	268,6	268,6	268,6	268,6	268,6	268,6	269,6	269,6	269,6
Ukeblader	299,9	308,0	330,0	347,2	347,2	347,2	347,2	347,2	347,2	347,2	347,2	347,2
Andre varer og tjenester												
Hårpleie, skjønnhetspleie ..	319,1	335,0	353,2	360,0	363,5	365,2	365,8	367,6	371,6	370,7	369,6	370,1
Kosmetiske preparater	217,1	228,2	234,7	237,3	238,0	237,4	237,8	238,0	237,4	238,4	237,2	237,3
Toalettsåpe, barbersåpe	162,4	166,2	167,5	167,2	167,5	166,5	166,7	167,3	167,4	168,0	168,7	169,2
Andre toalettartikler	161,6	157,9	153,5	149,3	147,7	147,6	145,6	145,5	145,6	146,3	145,6	144,8
Utgifter på restauranter, kafeer o.l.	250,7	258,4	270,5	275,7	275,7	275,8	279,6	279,6	279,6	281,5	281,6	281,6
Døgnpris ved hoteller og pensjonater, innenlands ...	306,7	325,0	341,1	347,9	347,9	347,9	347,9	347,9	369,1	369,1	369,1	369,1

(SU nr. 42, 1992)

Produsentprisindeksen for september 1992

Prisindeksen for produksjonen i oljeutvinning, bergverksdrift, industri og kraftforsyning - produsentprisindeksen - steg med 0,1 prosent fra august til september 1992. Fra september 1991 til september 1992 falt indeksen med 1,6 prosent. I gjennomsnitt for de ni første månedene i år var indeksen 0,2 prosent lavere sammenliknet med tilsvarende periode i 1991.

Indeksen for oljeutvinning og bergverksdrift steg med 1,3 prosent fra august til september. De siste 12 måneder har indeksen falt med 11,6 prosent.

For utvinning av råolje og naturgass steg indeksen med 1,6 prosent fra august til september.

Gjennomsnittlig pris på råolje (Brent Blend - Nordsjøens referanseolje) lå i overkant av 20 dollar pr. fat. Dette tilsvarer om lag 118 kroner pr. fat basert på gjennomsnittlig valutakurs for måneden.

Indeksen for industri viste ingen endring fra august til september. De siste 12 måneder har indeksen falt med 0,5 prosent.

Indeksen for kraftforsyning falt med 0,1 prosent fra august til september. De siste 12 måneder har indeksen falt med 0,4 prosent.

Produsentprisindeksen. 1981=100

	Vekt 0/00	Sép. 1992	Endring i prosent		
			Aug. 1992- sép. 1992	Sép. 1991- sép. 1992	Jan.- sép. 1991- jan.- sép. 1992
OLJEUTVINNING, BERGVERKSDRIFT, INDUSTRI OG KRAFTFORSYNING	1000,0	151,1	0,1	-1,6	-0,2
OLJEUTVINNING OG BERGVERKSDRIFT	161,4	84,5	1,3	-11,6	-4,3
Utvinning av råolje og naturgass	146,5	77,7	1,6	-13,8	-5,4
Bryting og utvinning av malm	6,0	122,4	-0,7	-4,8	-2,0
INDUSTRI	751,5	155,6	-	-0,5	0,3
Produksjon av næringsmidler, drikkevarer og tobakk	183,0	189,9	-0,1	0,8	2,7
Produksjon av tekstilvarer, bekleddingsvarer, lær og lærvarer	27,9	150,7	-0,1	0,7	1,2
Produksjon av trevarer	63,3	161,3	-	-0,7	0,4
Treforedling, grafisk produksjon og forlagsvirksomhet	67,6	166,3	-	-0,1	0,6
Produksjon av kjemiske produkter, mineral- olje-, kull-, gummi- og plastprodukter	152,8	116,1	0,4	-3,3	-4,1
Produksjon av mineralske produkter	26,1	183,6	-	3,3	3,5
Produksjon av metaller	89,5	124,2	-0,2	-6,4	-4,3
Produksjon av verkstedprodukter	136,5	162,4	0,1	1,6	1,8
KRAFTFORSYNING	87,1	234,9	-0,1	-0,4	-0,1

Produsentprisindeks.

Totalindeks og bransjeindekser. Prosent endring de siste 12 måneder

Produksjon av næringsmidler, drikkevarer og tobakk

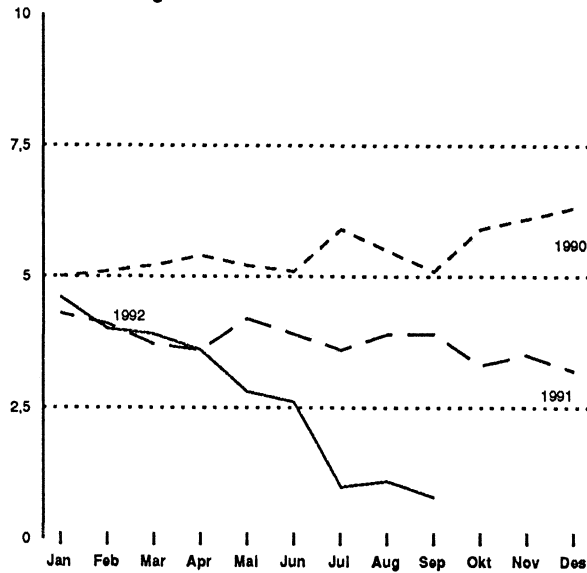

Produksjon av verkstedprodukter

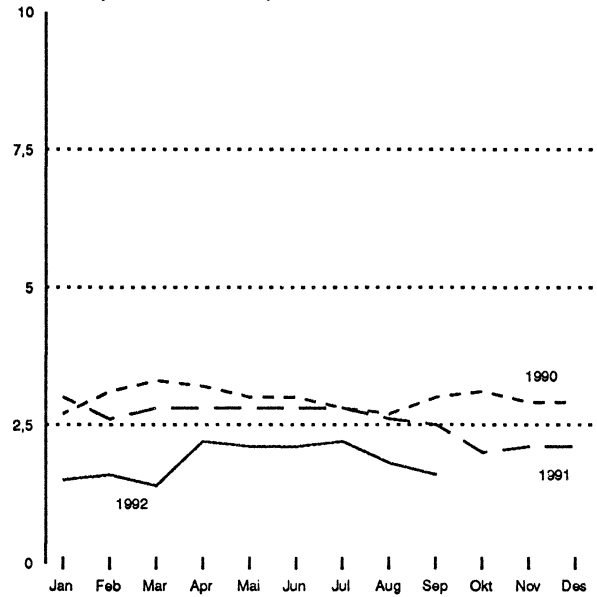

Produksjon av metaller

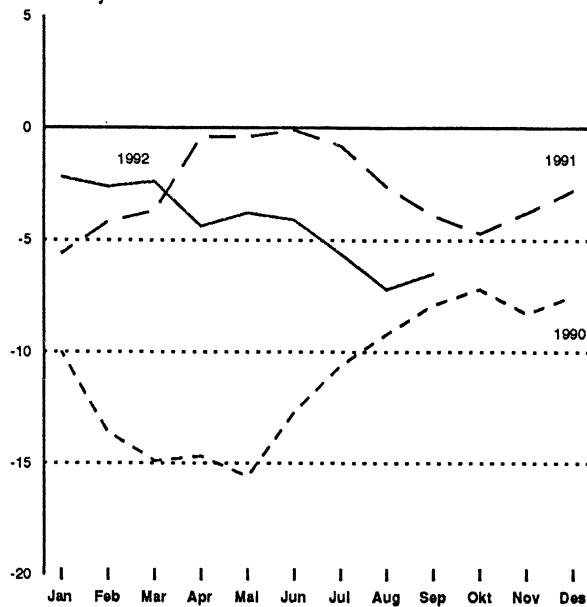

Produksjon av kjemiske produkter, mineralske produkter mv.

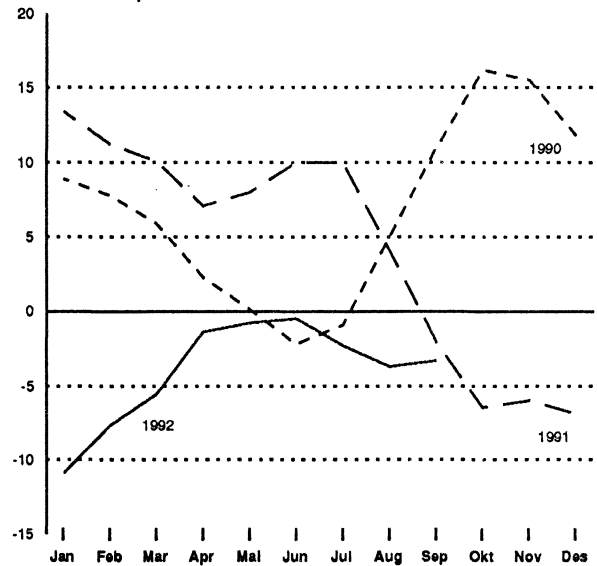

PRODUSENTPRISINDEKS. TOTALINDEKS. 1981=00

	Jan	Feb	Mars	April	Mai	Juni	Juli	Aug	Sep	Okt	Nov	Des	Gj. snitt
1977	71	71	71	71	72	72	72	72	72	72	72	72	72
1978	73	73	73	73	74	74	75	75	76	76	76	76	75
1979	77	77	77	78	79	79	80	81	82	83	83	83	80
1980	86	87	88	89	90	91	91	92	92	93	93	94	91
1981	97	97	98	99	100	99	101	101	102	102	102	103	100
1982	106	106	106	106	105	106	108	110	111	112	113	113	109
1983	114	115	113	114	114	114	115	117	117	117	118	119	116
1984	121	121	121	122	122	122	124	124	126	126	127	127	124
1985	129	129	130	130	130	129	129	129	130	130	130	130	130
1986	129	126	124	123	124	125	124	124	125	125	126	127	125
1987	129	129	129	129	129	129	130	131	130	130	131	131	130
1988	133,1	133,2	133,2	134,4	135,3	135,7	136,5	137,0	137,3	136,4	136,8	137,8	135,6
1989	140,3	141,0	142,0	143,2	143,9	143,3	143,1	143,3	143,3	143,5	143,6	143,5	142,8
1990	145,8	146,2	146,3	145,8	145,3	145,0	146,4	148,7	152,8	154,5	153,4	152,0	148,5
1991	152,4	150,6	150,6	150,6	150,8	151,1	152,8	152,7	153,6	153,9	153,5	151,8	152,0
1992	150,3	150,2	151,3	152,2	152,3	152,7	151,9	150,9	151,1				

(SU nr. 42, 1992)

Byggekostnadsindeks for vannkraftanlegg 2. kvartal 1992

Statistisk sentralbyrås byggekostnadsindeks for vannkraftanlegg steg med 0,3 prosent fra 1. kvartal 1992 til 2. kvartal 1992. Fra 2. kvartal 1991 til 2. kvartal 1992 var det en stigning på 0,1 prosent.

I perioden 1. kvartal 1992 til 2. kvartal 1992 steg materialkostnader for vannkraftanlegg med 0,4 prosent. Fra 2. kvartal 1991 til 2. kvartal 1992 var det en stigning på 2,3 prosent.

Beregning av lønnsdelen i anleggsindeksen

Fra og med 2. kvartal 1992 har SSB endret opplegget for beregning av lønnsendring i byggekostnadsindeksene for vannkraftanlegg. Tidligere ble lønnsdelen i indeksen justert direkte i takt med endringen i gjennomsnittlig timefortjeneste basert på NHO's kvartalsvise lønnsstatistikk for anlegg.

Heretter vil lønnsdelen kun bli justert i forbindelse med lønnsforhandlingene mellom partene i arbeidslivet. Lønnsglidning som ikke fanges opp gjennom disse avtalene kommer ikke med i indeksen. Endringer i sosiale utgifter vil som før bli lagt inn fortløpende.

En viktig årsak til omleggingen er at endringen i gjennomsnittlig timefortjeneste ikke gir et korrekt bilde av endringen i lønnskostnaden for likeverdige arbeidsoppgaver eller pr. produsert enhet. Gjennomsnittlig timefortjeneste påvirkes også av "utenforliggende forhold" som andel overtid, bonusutbetalinger, strukturendringer i byggemarkedet osv.

Figur 1. Byggekostnadsindeks for vannkraftanlegg. Prosentvis endring fra samme kvartal året før

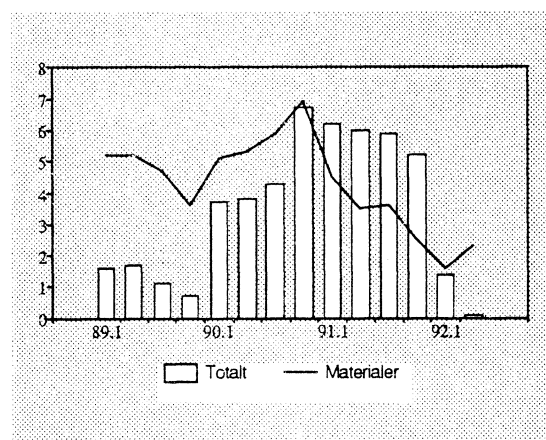

Tabell 1. Byggekostnadsindeks for vannkraftanlegg (1.kvartal 1985=100)

	2. kv. 1992	Endring i prosent	
		1. kv. 92- 2. kv. 92	2. kv. 91- 2. kv. 92
Totalt	152,8	0,3	0,1
Materialer	148,5	0,4	2,3
Tunnel i alt	153,2	0,3	0,6
Materialer	149,7	0,3	2,4
Kraftstasjon i alt	156,1	0,2	-1,6
Materialer	151,7	0,3	1,6
Betongdam i alt	155,8	0,3	-1,4
Materialer	151,6	0,3	1,8
Fyllingsdam i alt	150,4	0,5	-0,5
Materialer	143,9	0,8	2,6

Tabell 2. Byggekostnadsindeks for vannkraftanlegg (1. kvartal 1985=100)

	Totalt		Tunnel		Kraftstasjon		Betongdam		Fyllingsdam	
	I alt	Materialer	I alt	Materialer	I alt	Materialer	I alt	Materialer	I alt	Materialer
1991										
1.kv.	150,2	145,5	149,6	146,3	155,6	149,8	155,1	149,0	149,5	141,4
2.kv.	152,7	145,1	152,3	146,2	158,7	149,3	158,0	148,9	151,2	140,3
3.kv.	152,8	146,0	151,8	147,1	159,4	149,7	159,1	149,5	152,6	141,4
4.kv.	154,9	146,5	154,8	147,5	159,8	150,0	159,0	149,8	153,0	142,4
1992										
1.kv.	152,4	147,9	152,8	149,2	155,8	151,3	155,4	151,2	149,6	142,8
2.kv.	152,8	148,5	153,2	149,7	156,1	151,7	155,8	151,6	150,4	143,9

(SU nr. 42, 1992)

Byggekostnadsindeks for veger 2. kvartal 1992

Statistisk sentralbyrås byggekostnadsindeks for riks- og fylkesveganlegg og riks- og fylkesvegvedlikehold viste ingen endring fra 1. kvartal 1992 til 2. kvartal 1992. Fra 2. kvartal 1991 til 2. kvartal 1992 var det en nedgang på 0,8 prosent for riks- og fylkesveganlegg og en nedgang på 1,5 prosent for riks- og fylkesvegvedlikehold.

I totale materialkostnader var det ingen endring fra 1. kvartal 1992 til 2. kvartal 1992 for riks- og fylkesveganlegg og for riks- og fylkesvegvedlikehold. Fra 2. kvartal 1991 til 2. kvartal 1992 var stigningen henholdsvis 1,9 og 1,7 prosent.

Maskinindeksen viste ingen endring fra 1. kvartal 1992 til 2. kvartal 1992. Fra 2. kvartal 1991 til 2. kvartal 1992 viste maskinindeksen en nedgang på 1,8 prosent.

Beregning av lønnsdelen i anleggsindeksen

Fra og med 2. kvartal 1992 har SSB endret opplegget for beregning av lønnsendring i byggekostnadsindeksene for veganlegg. Tidligere ble lønnsdelen i indeksen justert direkte i takt med endringen i gjennomsnittlig timefortjeneste basert på NHO's kvartalsvise lønnsstatistikk for anlegg.

Heretter vil lønnsdelen kun bli justert i forbindelse med lønnsforhandlingene mellom partene i arbeidslivet. Lønnsglidning som ikke fanges opp gjennom disse avtalene kommer ikke med i indeksen. Endringer i sosiale utgifter vil som før bli lagt inn fortløpende.

En viktig årsak til omleggingen er at endringen i gjennomsnittlig timefortjeneste ikke gir et korrekt bilde av endringen i lønnskostnaden for likeverdige arbeidsoppgaver eller pr. produsert enhet. Gjennomsnittlig timefortjeneste påvirkes også av "utenforliggende forhold" som andel overtid, bonusutbetalinger, strukturendringer i byggemarkedet osv.

Figur 1. Byggekostnadsindeks for riks- og fylkesveganlegg. Prosentvis endring fra samme kvartal året før

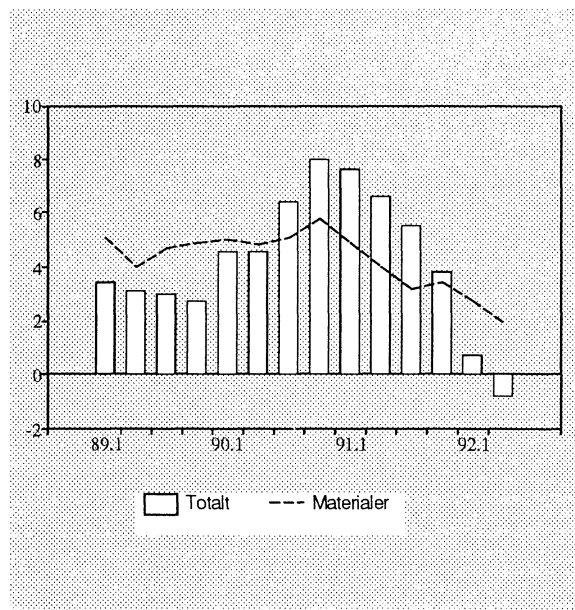

Tabell 1. Byggekostnadsindeks for veger (1. kvartal 1985=100)

	2. kv. 1992	Endring i prosent	
		1. kv. 1992 2. kv. 1992	2. kv. 1991 2. kv. 1992
Totalt riks- og fylkesveganlegg	152,6	0,0	-0,8
Materialer	147,5	0,0	1,9
Totalt riks- og fylkesvegvedlikehold	150,8	0,0	-1,5
Materialer	146,9	0,0	1,7
Maskin	151,7	0,0	-1,8
Lønn	160,8	0,1	-4,8

Tabell 2. Byggekostnadsindekser for riks- og fylkesveganlegg (1. kv. 1985=100)

	1991				1992	
	1. kv.	2. kv.	3. kv.	4. kv.	1. kv.	2.kv.
Total	151,5	153,8	154,7	155,6	152,6	152,6
Materialer	143,6	144,7	145,0	146,9	147,5	147,5
Maskin	152,9	154,4	155,7	156,4	151,7	151,7
Lønn	162,6	168,9	170,7	170,2	160,6	160,8
Sprengning	151,8	153,6	154,5	154,8	153,3	153,5
Materialer	143,9	144,2	144,5	144,8	148,9	149,2
Masseflytting	152,7	154,2	155,4	156,1	151,8	151,8
Materialer	144,7	145,0	145,9	146,4	147,0	146,0
Grøfter, kummer og rør	154,1	158,6	160,0	159,8	154,1	154,3
Materialer	152,7	156,5	156,8	157,1	157,9	158,0
Vegfundament	148,6	149,6	150,8	151,3	148,9	148,5
Materialer	143,2	143,3	144,2	144,6	145,3	144,2
Vegdekke	145,3	146,5	147,5	148,2	146,3	145,9
Materialer	142,5	142,9	143,8	144,5	145,4	144,6
Komplettering	151,5	153,9	154,8	155,3	152,1	152,4
Materialer	145,7	147,4	147,7	148,3	148,3	148,6
Bruer og kaier	152,6	155,8	156,4	156,7	154,1	154,3
Materialer	148,3	150,7	150,7	151,3	151,7	151,9
Øvrige arbeider	152,1	154,2	154,8	157,3	154,7	154,8
Materialer	137,2	138,2	138,3	141,7	141,9	142,0

Tabell 3. Byggekostnadsindekser for riks- og fylkesvegvedlikehold (1. kv. 1985=100)

	1991				1992	
	1. kv.	2. kv.	3. kv.	4. kv.	1. kv.	2.kv.
Total	151,0	153,1	154,2	154,6	150,8	150,8
Materialer	143,5	144,5	144,9	146,4	146,9	146,9
Maskin	152,9	154,4	155,7	156,4	151,7	151,7
Lønn	162,6	168,9	170,7	170,2	160,6	160,8
Vegkroppen, bruer og kaier	152,1	154,1	155,1	155,8	152,9	152,7
Materialer	145,6	146,6	147,2	148,2	149,1	148,8
Dekker	146,9	148,5	149,5	149,8	146,8	146,6
Materialer	142,2	142,3	142,6	143,1	144,2	143,8
Skilt, merking, rydding og renh	152,5	154,9	156,0	156,5	152,5	152,7
Materialer	145,6	146,6	146,9	147,8	147,5	147,9
Vintervedlikehold	153,6	155,8	157,1	157,6	152,5	152,5
Materialer	137,7	138,1	138,4	139,1	140,3	139,6
Ras, flom etc.	153,1	155,4	156,5	157,4	153,3	153,4
Materialer	141,2	142,2	142,5	144,9	145,2	145,6

(SU nr. 42, 1992)

Detaljomssetningsindeksen. August 1992

Statistisk sentralbyrås indeks over verdien av detaljomssetningen viste en økning på 0,2 prosent fra august 1991 til august 1992. I samme tidsrom steg prisindeksen for detaljhandel med 2,1 prosent. Indeksen for august 1992 var 104,2 (1990=100).

Verdien av detaljomssetningen i perioden juni - august 1992 var i gjennomsnitt 5,0 prosent høyere enn i samme periode ett år tidligere. Prisindeksen for detaljhandel hadde en økning på 2,3 prosent i dette tidsrommet. Detaljomssetningen med nærings- og nytelsesmidler

gikk opp med 7,9 prosent, og detaljomssetningen med motorkjøretøyer og bensin økte med 8,2 prosent. Detaljomssetningen med møbler og innbo hadde en økning på 1,6 prosent, mens detaljomssetningen med beklednings- og tekstilvarer gikk ned med 3,0 prosent.

Sesongkorrigert indeks viser en nedgang på 1,9 prosent fra perioden mars - mai til perioden juni - august 1992. Sesongkorrigert indeks for august 1992 var 102,5.

Tabell 1. Detaljomssetningsindeks. 1990=100

	Vekt 1990	Juli 1991	Aug. 1991	Juli 1992	Aug. 1992	Prosent- endring Aug. 1991- Aug. 1992
Detaljhandel i alt	100,0	99,0	104,0	106,7	104,2	0,2
Varehushandel	4,29	95,8	96,8	101,8	98,9	2,2
Nærings- og nytelsesmidler	34,69	104,1	106,4	113,8	106,8	0,3
Beklednings- og tekstilvarer	9,98	93,0	102,7	90,1	100,4	-2,3
Møbler og innbo	7,17	87,9	101,5	92,1	104,4	2,9
Jernvarer, kjøkkenutstyr, glass, steintøy, fargevarer og sportsutstyr	4,75	120,6	109,4	109,9	98,4	-10,1
Ur, optiske artikler, musikk- instrumenter, gull- og sølvvarer og film - og fotoartikler	3,00	98,8	99,7	105,2	103,4	3,7
Motorkjøretøyer og bensin	27,58	99,0	97,3	112,7	98,7	1,4
Detaljhandel ellers	8,54	85,3	123,9	94,1	123,0	-0,7

Tabell 2. Detaljomsetningsindeks. Endring hittil i år/siste tre måneder. 1990=100

	Gjennomsnitt januar-august		Endring i prosent	Gjennomsnitt juni-augst		Endring i prosent
	1991	1992		1991	1992	
Detaljhandel i alt	96,9	101,6	4,9	101,3	106,3	5,0
Varehushandel	91,0	94,2	3,5	95,6	100,6	5,2
Nærings- og nytelsesmidler	99,8	107,5	7,7	103,6	111,8	7,9
Bekleknings- og tekstilvarer	96,6	96,5	-0,1	98,4	95,5	-3,0
Møbler og innbo	90,7	91,3	0,6	93,1	94,6	1,6
Jernvarer, kjøkkenutstyr, glass, steintøy, fargevarer og sportsutstyr	102,3	98,8	-3,4	115,4	106,5	-7,7
Ur, optiske artikler, musikkinstrumenter, gull- og sølvvarer og film og fotoartikler	94,6	96,9	2,5	100,8	103,9	3,1
Motorkjøretøyer og bensin	95,5	102,1	6,9	100,2	108,5	8,2
Detaljhandel ellers	97,2	100,5	3,4	101,4	105,4	3,9

Tabell 3. Detaljomsetningsindeks. Sesongkorrigert. 1990=100

	1992						Mars- mai 1992	Juni- aug. 1992	Endring i prosent
	Mars	April	Mai	Juni	Juli	Aug.			
Detaljhandel i alt	103,3	104,5	105,6	105,9	111,0	102,5	104,5	106,5	1,9

Tabell 4. Detaljomsetningsindeks. 1990 = 100

	Detaljhandel i alt	Varehushandel	Nærings- og nytelsesmidler	Beklednings- og tekstilvarer	Møbler og innbo	Jernvarer, kjøkkenutstyr, glass, steintøy, fargevarer og sp. utstyr	Ur, optiske art., musikk-instr., gull- og sølvv. og film og foto-art.	Motor-kjøretøyer og bensin	Detaljhandel ellers
1989	95,0	95,0	95,0	86,6	96,8	102,0	83,1	98,0	93,2
1990	100,0	100,0	100,0	100,0	100,0	100,0	100,0	100,0	100,0
1991	101,4	97,1	103,4	107,1	102,2	104,3	103,6	95,9	105,3
1989									
Januar	87,4	82,1	83,2	88,8	105,3	74,9	76,0	90,3	90,7
Februar	82,4	78,4	85,5	60,9	85,5	80,7	64,0	89,0	80,2
Mars	88,1	94,5	94,3	66,8	82,4	92,0	76,0	91,7	79,8
April	91,8	92,3	90,0	89,4	76,9	98,6	76,1	101,6	83,5
Mai	93,7	99,8	94,9	89,7	73,9	105,1	77,3	100,9	83,1
Juni	99,0	100,5	100,1	80,4	89,1	117,0	90,1	106,5	91,6
Juli	91,6	96,0	94,5	71,8	82,9	111,7	77,5	100,2	72,7
August	96,8	91,3	95,0	85,5	100,1	106,5	82,2	98,7	111,3
September	94,1	86,9	95,1	85,1	100,4	97,8	78,1	97,6	91,1
Oktober	97,5	90,5	93,6	99,4	109,8	92,6	82,1	101,8	97,2
November	98,5	96,2	94,8	97,7	117,2	99,5	81,7	99,9	99,5
Desember	119,1	131,7	119,5	124,0	138,5	148,3	135,9	97,9	138,1
1990									
Januar	91,0	76,9	86,3	85,5	108,9	79,2	76,9	97,9	95,5
Februar	86,6	79,9	87,0	71,8	89,8	76,4	82,3	92,6	89,3
Mars	97,5	94,1	98,9	89,3	94,2	93,2	92,7	102,7	91,9
April	91,8	95,2	94,8	92,2	76,3	97,5	84,7	93,6	84,0
Mai	101,3	100,0	101,6	109,1	81,1	109,9	95,4	104,5	95,8
Juni	102,0	104,4	105,9	94,3	88,2	107,5	103,2	105,1	92,7
Juli	94,9	98,6	97,9	81,3	86,9	104,7	95,4	100,7	78,0
August	104,5	100,6	102,9	103,2	103,6	105,1	106,3	102,1	123,3
September	98,7	96,8	96,9	103,7	105,1	99,2	99,0	96,7	101,8
Oktober	106,1	106,5	100,5	115,7	116,1	93,4	104,9	108,4	107,6
November	104,1	105,2	102,8	111,3	114,0	91,1	102,3	102,6	105,1
Desember	121,6	141,8	124,4	142,7	135,9	142,9	157,1	93,1	135,0
1991									
Januar	93,8	87,3	92,8	100,4	103,8	84,4	92,0	90,7	101,2
Februar	87,0	77,0	90,8	76,5	91,3	89,9	86,8	84,7	92,6
Mars	93,7	93,1	104,6	84,3	86,0	88,9	85,7	90,7	84,2
April	97,9	89,2	96,8	108,8	86,9	103,5	94,7	98,9	99,1
Mai	99,0	94,7	102,6	107,8	78,5	105,1	95,0	98,0	96,0
Juni	100,8	94,4	100,4	99,5	90,0	116,3	103,9	104,4	95,1
Juli	99,0	95,8	104,1	93,0	87,9	120,6	98,8	99,0	85,3
August	104,0	96,8	106,4	102,7	101,5	109,4	99,7	97,3	123,9
September	100,9	93,0	100,7	108,4	111,5	101,8	102,2	95,1	106,6
Oktober	109,2	101,5	107,0	125,1	122,5	98,2	110,5	104,2	114,8
November	105,9	105,0	106,3	124,2	121,1	97,0	106,7	96,7	106,8
Desember	125,9	137,9	128,0	155,0	145,9	136,2	167,2	91,5	157,5
1992									
Januar	96,4	81,0	97,6	103,8	105,4	85,6	95,6	92,3	103,5
Februar	92,7	85,4	101,1	83,2	92,7	86,7	87,9	89,2	93,2
Mars	98,9	84,9	104,6	93,4	90,2	90,2	92,2	102,0	95,7
April	101,3	101,8	111,5	92,7	81,1	99,3	91,9	101,6	94,0
Mai	104,9	98,5	109,8	112,5	77,3	109,0	96,1	106,2	101,4
Juni	108,0	101,2	114,7	96,0	87,2	111,2	103,2	114,0	99,0
Juli	106,7	101,8	113,8	90,1	92,1	109,9	105,2	112,7	94,1
August	104,2	98,9	106,8	100,4	104,4	98,4	103,4	98,7	123,0

Figur 1. Detaljomsetningsindeksen. 1990 = 100

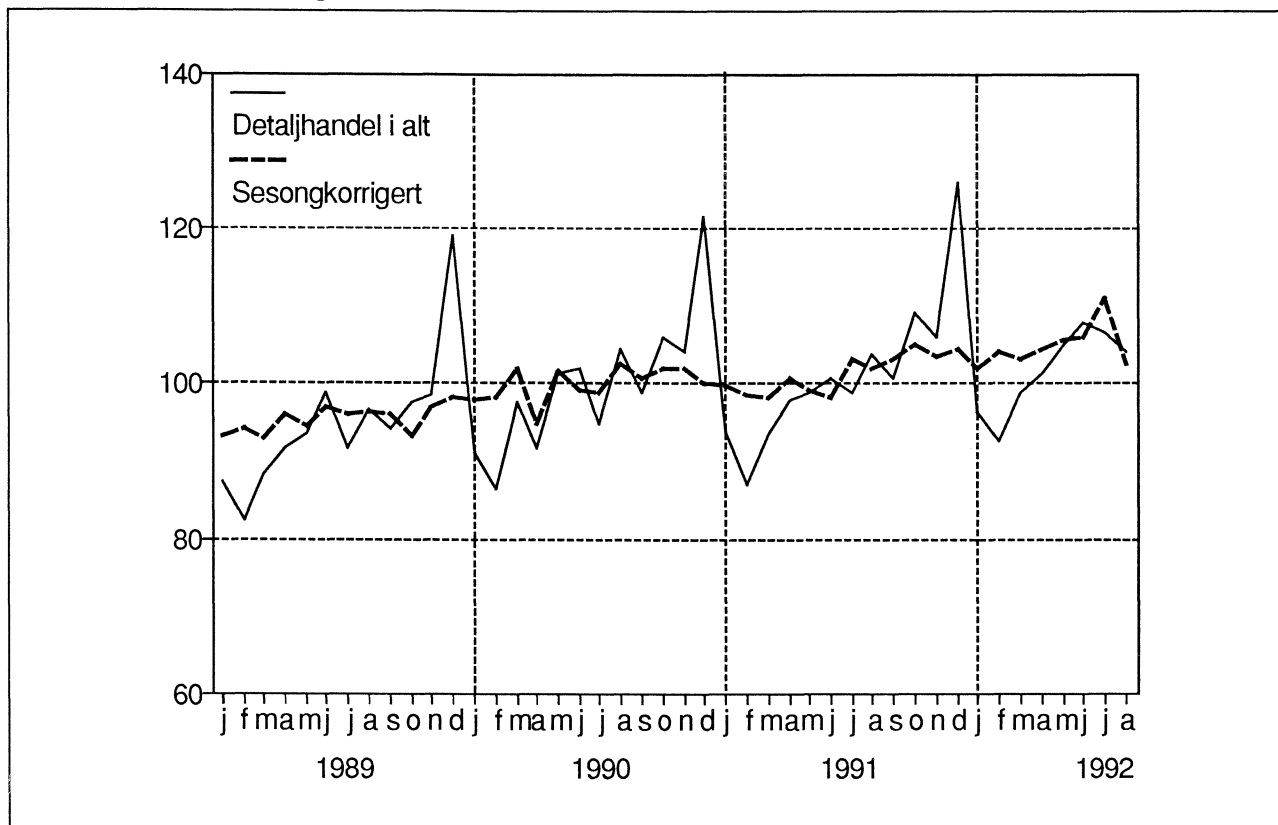

Figur 2. Endring i prosent fra august 1991 til august 1992. Augustindeksen i parentes (1990=100)

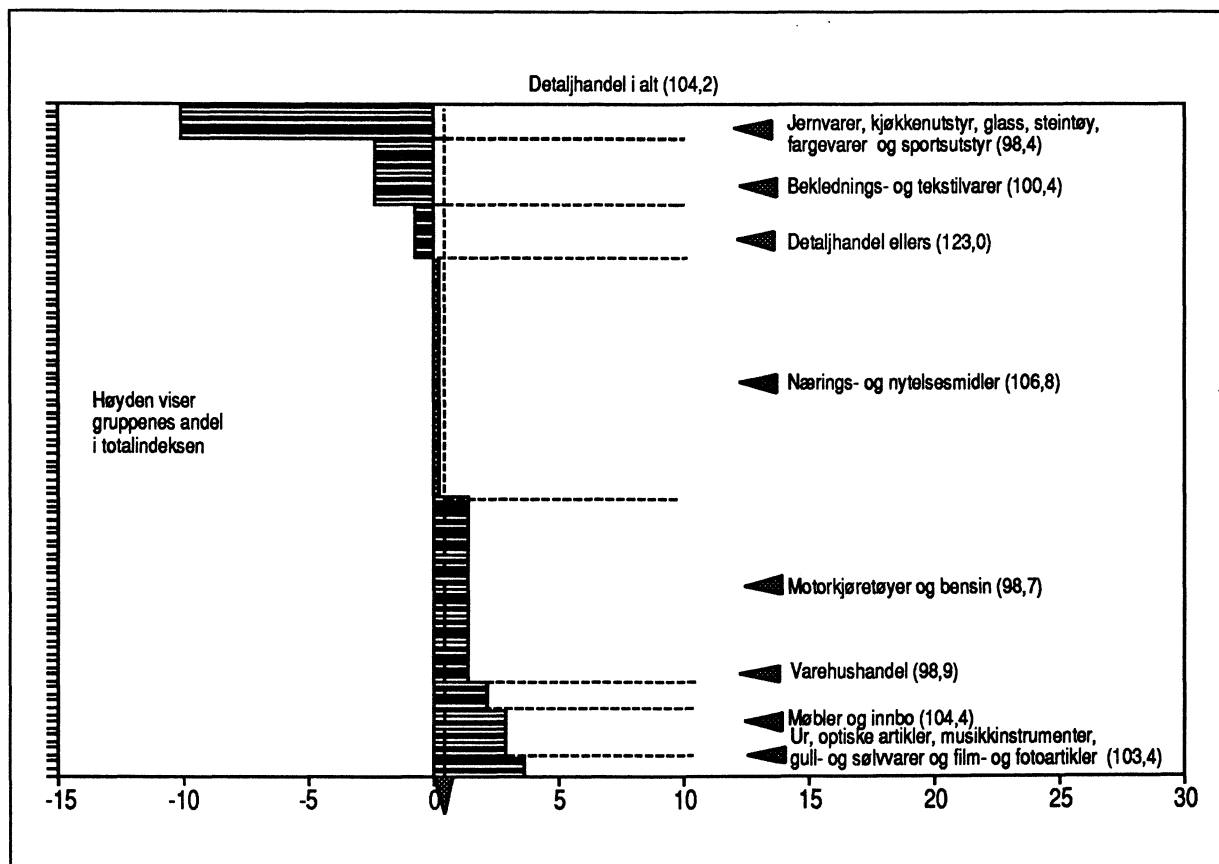

(SU nr. 42, 1992)

Prisindeks for engroshandel 2. kvartal 1992

Statistisk sentralbyrås prisindeks for engroshandel steg med 0,4 prosent fra 1. kvartal 1992 til 2. kvartal 1992. Indekstillene var henholdsvis 145,9 og 146,4 (3. kvartal 1985=100). Engroshandel med brensel og drivstoff viste størst endring med en stigning på 2,0 prosent.

Fra 2. kvartal 1991 til 2. kvartal 1992 steg prisindeks for engroshandel med 1,1 prosent. Engroshandel med råvarer viste størst endring i denne perioden med en nedgang på 4,9 prosent.

Prisindeks for engroshandel (3. kvartal 1985 = 100)

	Gj.snitt 1990	Gj.snitt 1991	Endring i prosent	2. kv. 1991	1. kv. 1992	2. kv. 1992	Endring i prosent	
							2. kv. 91- 2. kv. 92	1. kv. 92- 2. kv. 92
Engroshandel i alt	136,0	144,7	6,4	144,8	145,9	146,4	1,1	0,4
Engroshandel med konsumvarer . .	137,8	143,7	4,3	143,6	148,1	148,1	3,1	0,0
Engroshandel med nærings- og nyttelsesmidler	138,8	145,4	4,8	145,3	151,4	151,1	4,0	-0,2
Engroshandel med kolonialvarer	130,7	132,4	1,4	131,5	135,1	135,5	3,1	0,3
Engroshandel med beklednings- og tekstilvarer	142,6	148,5	4,1	147,4	153,7	153,1	3,8	-0,4
Engroshandel med møbler og innbo	129,6	132,7	2,4	132,8	131,6	132,0	-0,6	0,3
Engroshandel med konsumvarer ellers	137,1	142,2	3,7	142,5	143,9	144,1	1,1	0,2
Engroshandel med produksjons- midler	138,9	143,5	3,3	144,6	143,9	143,9	-0,5	0,0
Engroshandel med råvarer	125,8	127,2	1,1	129,8	124,4	123,4	-4,9	-0,8
Engroshandel med jernvarer og byggningsartikler	141,1	157,3	4,8	157,6	160,3	161,3	2,3	0,6
Engroshandel med maskiner og utstyr	142,6	149,2	4,6	149,1	151,6	152,1	2,0	0,3
Engroshandel med motorkjøretøyer, brensel og drivstoff	128,8	144,5	12,3	143,7	143,2	144,9	0,8	1,2
Engroshandel med motorkjøre- tøyer	150,8	153,7	1,9	152,0	156,3	156,0	2,6	-0,2
Engroshandel med brensel og drivstoff	117,1	139,3	19,0	138,7	136,2	138,9	0,1	2,0

(SU nr. 42, 1992)

Prisindeks for førstegangsomsetning innenlands for september 1992

Statistisk sentralbyrås prisindeks for førstegangsomsetning innenlands var uendret fra august til september 1992. Indekstallene var 161,5 i begge måneder.

Fra september 1991 til september 1992 falt indeksen med 0,6 prosent. I gjennomsnitt for de ni første månedene i år var indeksen 0,2 prosent høyere enn i tilsvarende periode i 1991.

Prisindeks for førstegangsomsetning innenlands. 1981=100

	Vekt 0/00	Sep. 1992	Endring i prosent		
			Aug. 1992- sep. 1992	Sep. 1991- sep. 1992	Jan.- sep. 1991- jan.- sep. 1992
TOTALINDEKS	1000,0	161,5	-	-0,6	0,2
Matvarer og levende dyr	210,0	176,6	-0,2	-0,1	1,6
Drikkevarer og tobakk	20,8	216,6	0,0	7,2	6,3
Råvarer, ikke spiselige, unntatt brenselstoffer	71,0	146,4	-0,9	-4,7	-3,1
Brenselstoffer, brenselolje og elektrisk kraft	180,7	152,2	0,3	-4,4	-3,5
Dyre- og plantefett, voks	3,6	151,0	1,0	4,7	6,3
Kjemikalier	66,2	145,2	1,0	0,2	-
Bearbeidede varer, hovedsakelig gruppert etter materiale	178,0	157,3	-0,2	-0,3	0,1
Maskiner og transportmidler	159,1	158,0	0,1	1,3	1,2
Forskjellige ferdigvarer	107,2	169,2	-0,1	1,6	2,1

Prisindeks for førstegangsomsetning Innenlands etter anvendelse

Konsum	252,2	179,0	-0,1	0,9	2,1
Investering	91,5	153,4	0,1	0,8	0,7
Vareinnsats i bygg og anlegg	104,1	170,7	-	0,7	1,2

Prisindeks for førstegangsomsetning innenlands.

Totalindeks og utvalgte varegruppeindekser. Prosent endring de siste 12 måneder

Råvarer unntatt brenselstoffer

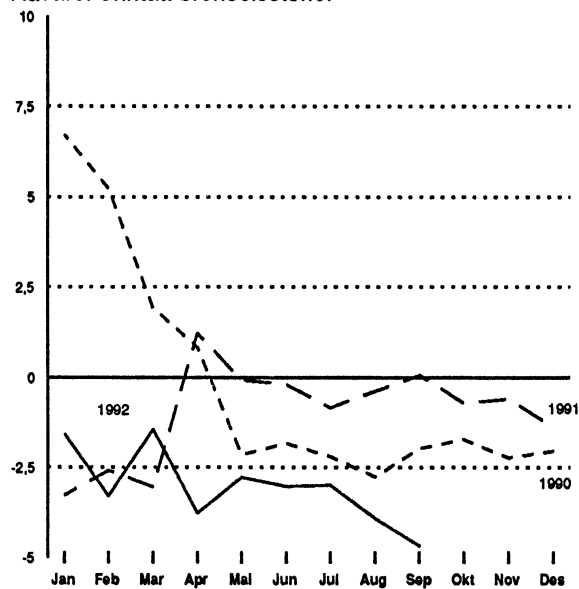

Kjemikalier

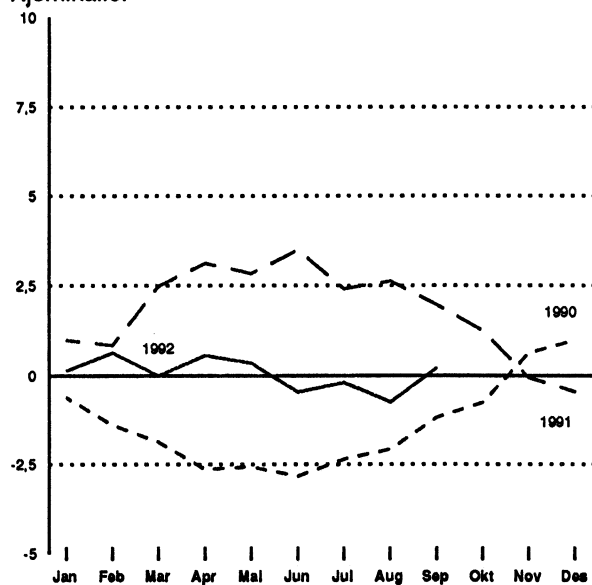

Brenselstoffer, brenselolje og elektrisk kraft

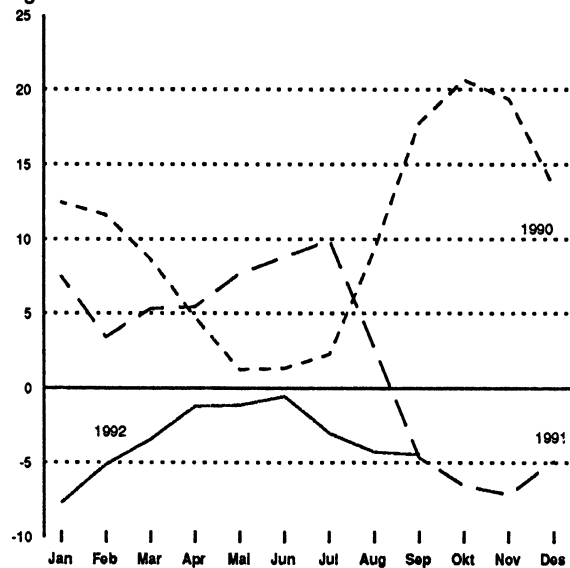

Bearbejdede varer gruppert etter materiale

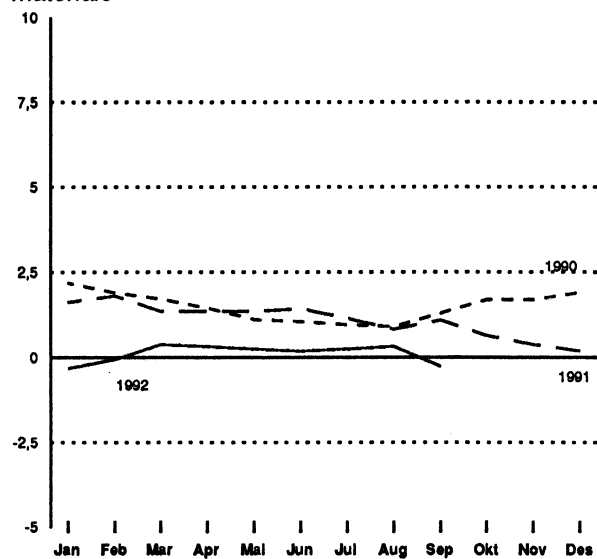

PRISINDEKS FOR FØRSTEGANGSOMSETNING INNENLANDS, TOTALINDEKS. 1981 = 100

	Jan	Feb	Mars	April	Mai	Juni	Juli	Aug	Sep	Okt	Nov	Des	Gj. snitt
1945	18	18	18	18	18	18	18	18	18	18	18	18	18
1946	17	17	17	17	17	17	17	17	17	17	17	17	17
1947	17	17	17	17	17	17	18	18	18	18	18	18	17
1948	18	18	18	19	19	19	19	19	19	19	19	19	19
1949	19	19	19	19	19	19	19	19	19	19	19	19	19
1950	19	19	19	21	21	21	21	22	22	23	23	23	21
1951	24	25	25	26	26	27	27	27	27	27	28	28	26
1952	28	28	28	28	28	28	28	28	29	29	29	28	28
1953	28	28	28	28	28	28	28	28	28	28	28	28	28
1954	28	28	28	28	28	28	28	28	28	28	28	28	28
1955	28	29	28	28	28	28	29	29	29	29	29	30	29
1956	30	30	30	30	30	30	30	30	30	30	31	31	30
1957	31	31	31	31	32	31	31	31	31	31	31	31	31
1958	31	31	31	31	31	31	31	31	31	31	31	31	31
1959	31	31	31	31	31	31	31	31	31	31	31	31	31
1960	31	31	31	31	31	31	31	31	31	31	31	31	31
1961	31	31	31	31	31	31	31	31	32	32	32	32	31
1962	32	32	32	32	32	32	32	32	32	32	32	32	32
1963	32	32	32	32	32	32	32	32	32	32	32	32	32
1964	33	33	33	33	33	33	34	34	34	34	34	34	34
1965	34	34	34	34	34	34	34	34	34	34	34	34	34
1966	34	34	34	34	34	35	35	35	35	35	35	35	35
1967	35	35	35	35	35	35	36	36	36	36	36	36	36
1968	36	36	36	36	35	36	36	36	37	37	37	37	36
1969	37	37	37	37	37	37	37	37	38	38	38	38	37
1970	39	39	39	39	39	39	40	40	41	41	41	41	40
1971	41	41	41	41	41	41	42	42	42	42	42	42	41
1972	42	42	42	43	42	43	43	43	43	44	44	44	43
1973	44	45	45	45	46	46	47	47	48	48	48	49	46
1974	51	52	53	54	54	54	55	57	57	57	58	58	55
1975	59	59	59	59	59	59	60	61	61	61	62	62	60
1976	62	63	63	64	64	65	66	66	66	66	66	66	65
1977	68	68	68	68	69	69	70	70	70	70	70	70	69
1978	70	70	70	71	72	72	73	73	74	74	74	74	72
1979	74	75	77	77	77	78	79	79	80	81	82	83	78
1980	85	86	88	88	89	90	91	92	92	93	94	94	90
1981	96	97	98	98	99	100	102	102	102	102	103	103	100
1982	104	105	105	104	104	105	106	107	108	109	110	110	106
1983	111	111	111	111	111	111	113	114	114	115	115	116	113
1984	117	118	118	118	118	119	120	121	121	122	123	123	120
1985	124	124	125	126	126	126	126	126	126	127	127	127	126
1986	128	127	127	126	127	129	130	130	131	131	132	133	129
1987	135	136	136	136	136	136	137	138	138	138	139	139	137
1988	141,5	142,0	142,1	142,4	143,6	144,2	145,0	145,4	145,8	145,7	146,7	147,2	144,3
1989	148,9	149,7	150,7	151,4	152,4	152,4	153,0	153,2	153,2	153,5	153,9	154,0	152,2
1990	156,1	156,4	156,0	155,5	155,4	155,3	156,4	157,8	160,3	161,7	162,0	160,6	157,8
1991	161,0	160,5	161,0	161,2	161,2	161,5	162,4	162,2	162,5	162,7	162,7	161,9	161,7
1992	161,3	160,9	161,7	162,2	162,2	162,4	162,3	161,5	161,5				

(SU nr. 42, 1992)

Omsetningsindeks for forretningsmessig tjenesteyting 2. kvartal 1992

Statistisk sentralbyrås indeks over verdien av omsetningen for forretningsmessig tjenesteyting totalt gikk ned 0,5 prosent fra 2. kvartal 1991 til 2. kvartal 1992.

De forskjellige næringsgruppene hadde følgende endring fra 2. kvartal 1991 til 2. kvartal 1992 :

Juridisk tjenesteyting 11,1 prosent, Revisjon og bokføring -1,3 prosent, Databehandling -2,7, Teknisk tjenesteyting 1,1 prosent, Annonse- og reklamevirksomhet 1,3 prosent og Forretningsmessig tjenesteyting ellers 5,5 prosent.

Tabell 1. Forretningsmessig tjenesteyting, verdiindeks. 1990 = 100

	Gj.snitt 1990	Gj.snitt 1991	Endring i prosent	2.kv. 1991	2.kv. 1992	Endring i prosent
Forretningsmessig tjenesteyting i alt	100,0	103,3	3,3	105,8	105,3	-0,5
Juridisk tjenesteyting	100,0	101,2	1,2	92,3	102,5	11,1
Revisjon og bokføring	100,0	105,6	5,6	117,7	116,2	-1,3
Databehandling	100,0	86,2	-13,8	81,0	78,8	-2,7
Teknisk tjenesteyting	100,0	105,0	5,0	109,6	110,8	1,1
Annonse- og reklamevirksomhet	100,0	107,3	7,3	114,0	115,6	1,3
Forretningsmessig tjenesteyting ellers	100,0	108,4	8,4	107,2	101,2	5,5

Tabell 2. Forretningsmessig tjenesteyting, verdiindeks. 1990 = 100

	Forretnings- messig tjen- esteyting i alt	Juridisk tjeneste- yting	Revisjon og bok- føring	Databe- handling	Teknisk tjeneste- yting	Annonse og reklame- virksomhet	Forretnings- messig tjeneste- yting ellers
1990	100,0	100,0	100,0	100,0	100,0	100,0	100,0
1991	103,3	101,2	105,6	86,2	105,0	107,3	108,4
1990							
1. kv.	103,8	125,5	116,8	104,5	102,5	98,1	98,3
2. kv.	98,6	92,3	105,3	95,4	97,2	103,4	97,7
3. kv.	91,9	87,8	83,9	91,3	94,7	90,1	93,8
4. kv.	105,7	94,4	94,0	108,9	105,6	108,4	110,2
1991							
1. kv.	100,8	120,7	115,7	85,6	96,2	102,5	106,5
2. kv.	105,8	92,3	117,7	81,0	109,6	114,0	107,2
3. kv.	96,2	87,7	85,1	80,1	103,0	95,1	102,6
4. kv.	110,6	103,9	103,9	98,1	111,4	117,6	117,5
1992							
1. kv.	105,1	125,7	116,2	82,8	105,0	107,4	109,2
2. kv.	105,3	102,5	116,2	78,8	110,8	115,6	101,2

(SU nr. 42, 1992)

Utenriksregnskap for januar-juni 1992

Utenriksregnskapet er under omlegging på grunn av endringer i Norges Banks valutastatistikk. For en periode framover fører dette til forsinkelser i den månedlige publiseringen. I tillegg betyr omleggingen at en for enkelte poster i regnskapet fra og med januar 1992 ikke har full sammenliknbarhet med tall for tidligere perioder. Dette angår spesielt driftsregnskapets post for "andre tjenester". Det må også understrekes at usikkerheten i de foreløpige tallene er større enn tidligere.

Foreløpige tall for driftsbalansen overfor utlandet viser et overskudd på 5 758 mill.kr. for januar-juni 1992 mot 17 742 mill.kr for januar-juni 1991.

For vare- og tjenestebalansen i alt var det et eksportoverskudd på 26 984 mill.kr for januar-juni 1992 mot 33 568 mill.kr. for januar-juni 1991. Total eksportverdi gikk ned med 536 mill.kr eller 0,3 prosent, mens importverdien totalt viser en oppgang på 6 048 mill.kr, dvs. 5,0 prosent fra januar-juni i fjor til januar-juni i år.

Eksportverdien av varer i alt viser en nedgang på 1 121 mill.kr fra januar-juni 1991 til januar-juni 1992, og vareimporten i alt ble redusert med 736 mill.kr. For tjenester i alt var det en oppgang i eksportverdien på 586 mill.kr fra januar-juni 1991 til januar-juni 1992, og importverdien gikk opp med 6 785 mill.kr.

For rente- og stønadsbalansen var det et underskudd på 21 226 mill.kr for januar-juni 1992 mot 15 827 mill.kr

for januar-juni 1991. Renter, aksjeutbytte mv. og stønader til utlandet netto gikk opp med henholdsvis 442, 3 932 og 1 028 mill.kr fra januar-juni i fjor til januar-juni i år.

Norges nettogjeld overfor utlandet gikk ned i januar-juni 1992 med 7 292 mill.kr. Forskjellen mellom overskuddet på driftsbalansen og nedgangen i nettogjelden er omvurderinger av fordringer og gjeld netto, hovedsakelig som følge av valutakursendringer. Nettogjelden overfor utlandet ved utgangen av juni 1992 var etter dette 62 197 mill.kr.

Overskuddet på driftsbalansen for januar-juni 1992 og en netto inngang av langsiktig kapital på 12 989 mill.kr, ble motsvart av en netto utgang av kortsiktig kapital på 18 748 mill.kr. For januar-juni 1991 var det en netto inngang av langsiktig kapital på 3 561 mill.kr, mens det var en netto utgang av kortsiktig kapital på 21 302 mill.kr.

Hovedtall. Mill.kr

	Juni		Endring i pst.	Januar-juni		Endring i pst.
	1991	1992		1991	1992	
Driftsregnskap						
Driftsbalansen i alt	4 205	977	..	17 742	5 758	..
Vare- og tjenestebalansen	5 785	3 509	..	33 568	26 984	..
Eksport av varer	18 654	18 936	1,5	112 591	111 470	-1,0
Eksport av tjenester	7 090	7 530	6,2	40 994	41 580	1,4
Import av varer	13 328	14 886	11,7	84 514	83 778	-0,9
Import av tjenester	6 631	8 071	21,7	35 502	42 287	19,1
Rente- og stønadsbalansen	-1 581	-2 532	..	-15 827	-21 226	..
Kapitalregnskap						
Netto inngang, langsiktige kapitaltransaksjoner	805	-1 976	..	3 561	12 989	..
Netto inngang, kjente kortsiktige kapitaltransaksjoner	-181	-582	..	-11 891	-18 474	..
Netto inngang, andre kortsiktige kapitaltransaksjoner og statistiske avvik	-4 829	1 581	..	-9 411	-274	..
Netto kapitaltransaksjoner i alt	-4 205	-977	..	-17 742	-5 758	..
Netto endringer i fordringer og gjeld forårsaket av valutakursendringer mv.	4 748	-1 718	..	17 894	-1 534	..
Oppgang i Norges nettogjeld	543	-2 695	..	153	-7 292	..

Tabell 1. Utenriksregnskap for januar-juni 1992 1). Foreløpige tall. Mill.kr

I. <u>Driftsregnskap</u>	Januar-juni			
	1991		1992	
	Eksport/ Inngang	Import/ Utgang	Eksport/ Inngang	Import/ Utgang
A. Varer og tjenester				
1. Varer	112 591	84 514	111 470	83 778
a. Råolje og naturgass fra Nordsjøen	48 382	-	48 499	-
b. Skip, nybygde	2 187	2 763	4 011	2 415
c. Skip, eldre	3 744	2 207	3 772	685
d. Oljeplattformer og moduler, nybygde	9	1 265	48	365
e. Oljeplattformer, eldre	-	530	-	-
f. Direkte eksport 2)/ import ved oljevirk- somhet	30	2 331	84	2 833
g. Andre varer	58 237	75 418	55 057	77 479
2. Tjenester	40 994	35 502	41 580	42 287
a. Brutto frakter/utgifter ved skipsfart 3) ...	25 696	13 885	21 398	13 364
b. Brutto inntekter/utgifter ved oljeboring ...	535	730	447	627
c. Direkte eksport 2)/ import ved annen olje- virkksomhet	497	3 172	565	3 968
d. Eksport av rørtjenester	811	-	772	-
e. Reisetrafikk 4)	4 430	8 535	4 798	10 125
f. Utlendinger i Norge/nordmenn i utlandet, ellers	446	750	327	710
g. Andre tjenester	8 581	8 431	13 272	13 494
I alt	153 585	120 017	153 049	126 065
Eksportoverskudd (inng.)/importoverskudd (utg.)	33 568	-	26 984	-
B. Renter og stønader				
1. Renter	10 871	16 245	10 133	15 949
2. Aksjeutbytte mv.	1 075	8 245	1 668	12 770
3. Stønader	1 034	4 315	1 225	5 534
I alt	12 979	28 806	13 026	34 252
Rente- og stønadoverskudd (inng.)/-underskudd (utg.)	-	15 827	-	21 226
Overskudd (inng.)/underskudd (utg.) på driftsregn- skapet	17 742	-	5 758	-
II. Endringer i fordringer og gjeld ikke forårsaket av transaksjoner mv.				
A. Tildelte spesielle trekkrettigheter i IMF	-	-	-	-
B. Omvurderinger av fordringer og gjeld pga. valuta- kursendringer	21 503	40 483	2 321	1 117
1. Norges Banks fordringer på utlandet	6 709	-	434	248
2. Andre bankinnskudd og kortsiktig lånegjeld	2 068	11 583	488	528
3. Langsiktig lånegjeld	16	28 899	1 170	171
4. Lån til utlandet	12 709	2	229	170
5. Fordringer og gjeld ellers
C. Andre omvurderinger	1 136	50	401	71
I alt	22 638	40 533	2 722	1 188
III. Nedgang (inng.)/oppgang (utg.) i Norges netto- gjeld		153	7 292	

1) Tallene for januar-mai er rettet. 2) Korreksjonspost for delte olje- og gassfelt. 3) Medregnet ombygginger og ekstraordinære reparasjoner. 4) Medregnet grensehandel.

Tabell 1. (forts.). Utenriksregnskap for januar-juni 1992 1). Foreløpige tall. Mill.kr

IV. <u>Kapitalregnskap</u>	Januar-juni			
	1991		1992	
	Inngang	Utgang	Inngang	Utgang
A. Langsiktige kapitaltransaksjoner				
(i) Offentlig forvaltning (inkl. kommuneforetak) .	4 834	4 940	25 078	6 221
a. Lån fra utlandet	-	606	21 388	3 516
1. Statsforvaltningen	-	1	21 388	2 922
2. Kommuneforvaltningen (inkl. foretak) ...	-	606	-	594
b. Andre finansobjekter	4 834	4 334	3 690	2 705
(ii) Finansinstitusjoner	31 410	28 948	22 490	28 105
a. Lån fra utlandet	4 652	5 949	4 800	7 290
b. Andre finansobjekter	26 758	22 999	17 690	20 815
(iii) Andre innenlandske sektorer	60 966	59 760	54 068	54 321
a. Lån fra utlandet	13 565	7 656	11 406	10 965
1. Statsforetak	1 597	899	4 389	3 671
2. Rederier	3 898	2 256	1 291	1 780
3. Andre sektorer	8 070	4 501	5 726	5 513
b. Direkte investeringer i Norge	12 199	10 611	10 600	9 006
c. Direkte investeringer i utlandet	20 351	23 597	13 333	15 910
d. Lån til utlandet	406	510	1 831	822
e. Andre finansobjekter	14 445	17 386	16 898	17 617
I alt	97 210	93 649	101 636	88 646
Langsiktige kapitaltransaksjoner, netto	3 561		12 989	
B. Kortsiktige kapitaltransaksjoner				
(i) Offentlig forvaltning (inkl. kommuneforetak) .	11	-	151	690
(ii) Finansinstitusjoner	26 207	27 855	20 765	43 239
a. Norges Bank	10 391	1 797	3 130	20 681
1. Fordringsreduksjon (inng.)/økning (utg.)	10 122	1 742	3 112	20 551
2. Gjeldsøkning (inng.)/reduksjon (utg.) ..	269	55	18	130
b. Forretnings- og sparebanker	-	9 632	-	7 489
1. Fordringsreduksjon (inng.)/økning (utg.)
2. Gjeldsøkning (inng.)/reduksjon (utg.)
c. Andre finansinstitusjoner	15 816	16 426	17 635	15 069
1. Fordringsreduksjon (inng.)/økning (utg.)	293	1 018	370	863
2. Gjeldsøkning (inng.)/reduksjon (utg.) ..	15 523	15 408	17 265	14 206
(iii) Andre innenlandske sektorer	109 815	120 069	119 169	114 631
1. Fordringsreduksjon (inng.)/økning (utg.)	58 549	69 125	57 083	58 785
2. Gjeldsøkning (inng.)/reduksjon (utg.) ..	51 266	50 943	62 086	55 846
(iv) Andre kortsiktige kapitaltransaksjoner og statistiske avvik	-	9 411	-	274
I alt	136 032	157 335	140 086	158 834
Kortsiktige kapitaltransaksjoner, netto		21 302		18 748
C. Netto kapitaltransaksjoner i alt		17 742		5 758
V. Netto endringer i fordringer og gjeld forårsaket av valutakursendringer mv. (II. B + C)	17 894			1 534
VI. Oppgang (inng.)/nedgang (utg.) i Norges netto-gjeld	153			7 292

1) Tallene for januar-mai er rettet.

Tabell 2. Spesifikasjoner i driftsregnskapet overfor utlandet. Mill.kr

	Eksport av rå- olje og natur- gass	Netto eksport av skip og olje- platt- former/ moduler, nybygde	Netto eksport av skip og olje- platt- former, eldre	Netto eksport av varer, ellers	Netto frakter ved skips- fart	Netto eksport av reise- trafikk	Netto eksport, utlen- dinger i Norge/ nordmenn i utlan- det, ellers	Netto eksport av andre tjenes- ter
1985	85 380	-3 421	9 580	-52 213	10 278	-8 319	-617	292
1986	53 077	-3 247	10 092	-76 993	8 868	-10 746	-497	1 066
1987	53 620	-2 200	6 240	-63 488	6 786	-12 213	67	-14
1988	48 839	52	-9 496	-42 115	10 323	-12 884	-288	1 281
1989	73 540	-440	-19 038	-30 511	15 380	-10 480	-319	-857
1990*	88 540	803	-8 308	-37 302	18 271	-12 051	-764	-90
1991*	96 704	-1 309	1 449	-43 761	22 504	-10 546	-574	-5 007
1989								
Juli	5 842	262	-1 382	-1 434	1 308	-1 257	23	-93
August	6 369	37	-1 004	-2 403	1 535	-942	-85	113
September	6 164	-21	-1 691	-2 916	1 299	-941	-73	-43
Oktober	6 692	-30	-2 354	-3 283	1 397	-1 008	-42	101
November	6 375	-91	-2 395	-3 270	1 396	-951	-46	-34
Desember	6 276	-260	-4 451	-2 788	1 458	-825	-7	-292
1990*								
Januar	7 015	365	-94	-3 169	1 626	-738	11	-91
Februar	5 604	100	-802	-2 370	1 442	-743	-70	-132
Mars	6 813	-45	-1 171	-3 880	1 657	-799	-71	136
April	5 657	411	-2 091	-2 782	1 329	-858	-102	-8
Mai	5 630	-589	-578	-5 940	1 766	-880	-73	82
Juni	4 972	315	60	-1 553	1 576	-1 067	-55	-729
Juli	5 260	110	470	-2 479	1 568	-1 548	-80	259
August	6 686	-503	100	-2 733	1 534	-1 197	-58	134
September	9 098	-58	-409	-2 082	1 259	-1 123	-81	-40
Oktober	11 185	587	-1 549	-3 809	1 329	-1 152	-51	-190
November	11 046	-186	-1 015	-4 304	1 836	-1 054	-55	567
Desember	9 574	296	-1 230	-2 202	1 349	-893	-79	-79
1991*								
Januar	9 761	-819	-373	-2 449	1 791	-665	-12	241
Februar	6 926	635	-329	-2 831	1 275	-679	-70	-121
Mars	7 378	-801	-267	-1 996	1 927	-679	-71	-540
April	8 287	-1020	1 600	-6 329	2 434	-702	-30	-497
Mai	8 124	368	15	-3 129	2 544	-591	-65	-458
Juni	7 907	-195	361	-2 746	1 840	-789	-56	-536
Juli	7 863	-164	712	-2 908	2 439	-1 068	-64	-504
August	5 727	94	74	-3 836	1 626	-903	-54	-605
September	9 032	1 063	678	-3 466	1 883	-1 016	-35	-541
Oktober	8 716	-613	-355	-4 614	1 639	-1 389	-23	-718
November	8 498	232	-780	-6 039	1 265	-1 116	-45	-231
Desember	8 487	-88	112	-3 416	1 841	-950	-50	-500
1992* 1)								
Januar	8 193	827	749	-3 450	1 526	-847	-82	-641
Februar	6 729	510	338	-4 228	1 023	-766	-62	-207
Mars	8 698	612	1 188	-4 258	1 703	-906	-48	-16
April	8 331	-189	509	-4 777	1 312	-925	-54	-790
Mai	8 018	50	168	-4 374	1 124	-812	-87	-613
Juni	8 530	-531	136	-4 085	1 346	-1 072	-50	-765

1) Tallene for januar-mai er rettet.

Tabell 2. (forts.) Spesifikasjoner i driftsregnskapet overfor utlandet. Mill.kr

	Eks- port- over- skudd	Netto renter	Netto aksje- utbyt- te mv.	Netto stø- nader	Rente- og stø- nads- over- skudd	Over- skudd på drifts- regn- skapet	Netto endrin- ger i fordrin- ger og gjeld ikke forårs- saket av transak- sjoner	Nedgang (opp- gang-) i Norges netto- gjeld til ut- landet
1985	40 961	-4 272	-5 234	-4 774	-14 280	26 682	7 073	33 755
1986	-18 380	-4 134	-4 958	-5 971	-15 063	-33 443	3 721	-29 721
1987	-11 202	-5 722	-3 825	-6 588	-16 136	-27 338	14 390	-12 949
1988	-4 288	-10 483	-3 059	-7 390	-20 932	-25 220	-2 724	-27 944
1989	27 274	-13 498	-4 344	-7 781	-25 622	1 652	-2 427	-776
1990*	49 098	-12 477	-4 579	-8 774	-25 830	23 269	15 996	39 265
1991*	59 459	-10 866	-6 638	-9 553	-27 057	32 403	-4 921	27 482
1989								
Juli	3 268	-1 319	-164	-501	-1 984	1 284	4 241	5 525
August	3 620	-1 790	8	-524	-2 306	1 314	-1 886	-572
September ..	1 778	-984	-44	-432	-1 459	320	-981	-662
Oktober	1 472	-833	61	-964	-1 734	-262	3 014	2 752
November ...	985	-898	13	-909	-1 793	-808	1 058	250
Desember ...	-888	-951	-44	-1 438	-2 433	-3 321	2 870	-451
1990*								
Januar	4 926	-1 067	-228	-552	-1 848	3 078	3 246	6 324
Februar	3 031	-936	-2 282	-540	-3 759	-728	1 256	528
Mars	2 640	-1 730	-76	-510	-2 316	324	-1 610	-1 286
April	1 556	-1 067	-1 026	-636	-2 729	-1 173	1 259	85
Mai	-583	-884	-674	-412	-1 970	-2 553	1 035	-1 518
Juni	3 519	-1 218	-114	-491	-1 823	1 696	-473	1 223
1990*								
Juli	3 559	-940	-31	-683	-1 653	1 906	3 097	5 003
August	3 963	-813	91	-366	-1 088	2 875	5 860	8 735
September ..	6 564	-1 165	-41	-516	-1 722	4 842	-2 825	2 018
Oktober	6 350	-956	-37	-956	-1 949	4 401	2 457	6 858
November ...	6 837	-659	-82	-1 414	-2 155	4 682	2 855	7 537
Desember ...	6 738	-1 042	-80	-1 697	-2 819	3 919	-160	3 759
1991*								
Januar	7 475	-684	-1 893	-535	-3 112	4 363	-545	3 818
Februar	4 806	-921	-3 098	-422	-4 441	365	2 205	2 570
Mars	4 951	-1 583	-646	-545	-2 774	2 178	-6 681	-4 503
April	3 743	-813	-1 019	-617	-2 449	1 295	-7 361	-6 067
Mai	6 808	-421	-464	-586	-1 471	5 337	-764	4 572
Juni	5 785	-953	-50	-578	-1 581	4 205	-4 748	-543
1991*								
Juli	6 307	-744	-153	-674	-1 570	4 736	-379	4 357
August	2 125	-673	162	-548	-1 060	1 065	2 887	3 953
September ..	7 597	-976	433	-547	-1 091	6 506	2 781	9 288
Oktober	2 644	-905	-38	-1 190	-2 133	511	-650	-139
November ...	1 784	-702	99	-1 148	-1 752	32	4 006	4 037
Desember ...	5 435	-1 491	30	-2 163	-3 625	1 811	4 328	6 138
1992* 1)								
Januar	6 275	-807	-5 357	-649	-6 813	-538	31	-506
Februar	3 337	-1 287	-938	-629	-2 855	482	-1 969	-1 487
Mars	6 973	-802	-562	-627	-1 991	4 982	-1 922	3 060
April	3 417	-675	-2 012	-801	-3 488	-71	1 610	1 539
Mai	3 473	-491	-2 118	-939	-3 548	-74	2 067	1 993
Juni	3 509	-1 755	-114	-663	-2 532	977	1 718	2 695

Tallene for januar-mai er rettet.

Tabell 3. Spesifikasjoner i kapitalregnskapet overfor utlandet. Mill.kr

	Netto kapitalinngang fra utlandet							Netto endringer i fordringer og gjeld forår-saket av valuta-kurs-endringer mv.	Oppgang (nedgang-) i Norges netto-gjeld til utlandet
	Til statsforvaltnin-gen	Til finans-institusjo-ner	Til rederier og olje-boring	Til oljeut-vinning og rør-trans-port 1)	Til kommu-ner og andre-offent-lige og private foretak	Andre kortsik-tige ka-pital-transak-sjoner og sta-tistiske avvik	Netto kapital-transak-sjoner i alt		
1985	1 023	-6 096	-5 890	-4 678	-743	-10 300	-26 682	-7 073	-33 755
1986	5 516	31 507	-7 657	15 314	954	-12 193	33 443	-3 721	29 722
1987	2 443	36 729	-6 027	8 940	-6 275	-8 472	27 338	-14 390	12 949
1988	3 991	17 576	5 528	5 537	-481	-6 929	25 220	2 724	27 944
1989	3 500	-3 503	3 168	-899	5 438	-9 354	-1 652	2 427	776
1990*	-991	7 253	-3 849	-2 662	-4 549	-18 471	-23 269	-15 996	-39 265
1991*	9 300	-30 869	-2 500	4 744	-11 968	-1 112	-32 403	4 921	-27 482
1989									
Juli	1 482	-4 129	869	-616	-1 173	2 282	-1 284	-4 241	-5 525
August	412	4 399	-1 289	-813	-1 733	-2 291	-1 314	1 886	572
September ..	19	1 679	464	-437	2 028	-4 071	-320	981	662
Oktober	-53	-6 179	257	1 204	2 473	2 560	262	-3 014	-2 752
November ...	181	-1 113	-19	-48	2 513	-705	808	-1 058	-250
Desember ...	-178	2 644	3 537	316	-2 198	-800	3 321	-2 870	451
1990*									
Januar	-1 047	-17	-512	489	-1 932	-59	-3 078	-3 246	-6 324
Februar	-2 253	7 675	-427	-105	1 128	-5 290	728	-1 256	-528
Mars	-116	1 581	-1 057	-137	-1 708	1 112	-324	1 610	1 286
April	-94	-1 086	793	3 522	2 225	-4 186	1 173	-1 259	-85
Mai	1 296	-2 494	-929	-1 052	1 801	3 930	2 553	-1 035	1 518
Juni	-39	4 163	-1 268	829	-86	-5 296	-1 696	473	-1 223
1990*									
Juli	100	4 615	-372	-1 856	-2 319	-2 074	-1 906	-3 097	-5 003
August	481	1 650	-303	-1 194	-596	-2 912	-2 875	-5 860	-8 735
September ..	-31	-1 380	299	-4 432	-1 496	2 197	-4 842	2 825	-2 018
Oktober	-71	-2 720	93	2 372	-7	-4 069	-4 401	-2 457	-6 858
November ...	976	-265	270	-1 437	-2 931	-1 294	-4 682	-2 855	-7 537
Desember ...	-193	-4 470	-436	339	1 372	-531	-3 919	160	-3 759
1991*									
Januar	-1 056	2 436	545	-1 330	-1 457	-3 501	-4 363	545	-3 818
Februar	1 070	4 245	-710	1 150	-4 602	-1 517	-365	-2 205	-2 570
Mars	-16	4 213	608	-2 916	-1 027	-3 040	-2 178	6 681	4 503
April	1 549	-10 769	-439	7 195	-602	1 772	-1 295	7 361	6 067
Mai	-448	-2 721	-646	-1 459	-1 767	1 704	-5 337	764	-4 572
Juni	-580	3 410	-256	991	-2 940	-4 829	-4 205	4 748	543
1991*									
Juli	7 735	-12 375	-1 010	-1 785	419	2 281	-4 736	379	-4 357
August	-3 340	4 233	-251	-98	-2 658	1 050	-1 065	-2 887	-3 953
September ..	-293	-557	-427	-3 218	-4 602	2 591	-6 506	-2 781	-9 288
Oktober	-3 274	-4 217	-402	6 207	1 237	-63	-511	650	139
November ...	1 162	-5 102	-242	-1 723	2 773	3 100	-32	-4 006	-4 037
Desember ...	6 794	-13 664	730	1 732	3 259	-661	-1 811	-4 328	-6 138
1992* 2)									
Januar	888	857	-810	5 787	-1 278	-4 906	538	-31	506
Februar	11 786	-7 964	81	-619	-3 157	-609	-482	1 969	1 487
Mars	-44	-3 729	-2 061	-1 224	-771	2 846	-4 982	1 922	-3 060
April	7 108	-11 710	368	6 415	275	-2 384	71	-1 610	-1 539
Mai	-246	-6 860	214	3 121	645	3 199	74	-2 067	-1 993
Juni	-304	1 317	483	-3 476	-578	1 581	-977	-1 718	-2 695

1) Inklusive selskaper som er statsforetak. 2) Tallene for januar-mai er rettet.

(SU nr. 42, 1992)

Stor usikkerhet omkring konjunkturutsiktene

Svak internasjonal utvikling og fortsatt usikkerhet etter høstens press mot de nordiske valutaer preger industriens vurderinger av konjunkturutsiktene framover. Ingen bedring av den generelle konjunktursituasjonen fra 3. til 4. kvartal er bildet som vises i Statistisk sentralbyrås konjunkturbarometer for 3. kvartal 1992.

Den internasjonale utviklingen har spesielt satt sitt preg på den generelle situasjonsvurdering innen de tradisjonelt eksportrettede bransjer. Tegnene til optimisme ved inngangen til dette året er blitt til pessimisme. Spesielt treforedlingsindustrien og deler av metallindustrien ser lite lyst på utviklingen i det kommende kvartalet. Bransjenes vurderinger i 3. kvartal har i de siste årene i noen grad vært preget av svake forventninger, men det er all grunn til å tro at vurderingene ikke bare er av sesongmessig karakter, men også tar høyde for hendin- gene i høst.

Den faktiske utviklingen fra 2. til 3. kvartal i år viser at ordrettilgangen i alt ble svakere enn ventet. Særlig eksportordrene til foretak innen treforedling og metall- industrien ble svakere. Disse bransjene venter også en svakere ordrettilgang i 4. kvartal.

Prisene på metaller og treforedlingsprodukter ble i 3. kvartal lavere enn forventet. Prisene på metaller falt i 3. kvartal og ventes også å falle noe i 4. kvartal. Prisene på kjemiske råvarer falt også i 3. kvartal, men ventes å stige noe i 4. kvartal.

Produksjonsutviklingen ble i 3. kvartal om lag som ventet. Fra 3. til 4. kvartal venter foretakene liten endring i produksjonen.

Grunnlagsmaterialet for undersøkelsen er samlet inn omkring midten av september. En del oppgaver er gitt rett før eller under perioden med stor uro i de internasjonale valutamarkedene.

Generell bedømmelse av utsiktene for foretak for kommende kvartal i forhold til situasjonen i inneværende kvartal. Prosent 1)

	Bedre	Uendret	Dårligere	Nettotall	Uoppgitt
Ved utgangen av 1. kvartal 1991	21	62	16	5	0
Ved utgangen av 2. kvartal 1991	18	63	19	0	0
Ved utgangen av 3. kvartal 1991	19	55	27	-8	0
Ved utgangen av 4. kvartal 1991	11	49	39	-28	1
Ved utgangen av 1. kvartal 1992	30	59	11	19	-
Ved utgangen av 2. kvartal 1992	18	64	18	-1	0
Ved utgangen av 3. kvartal 1992	17	63	20	-2	0

1) Resultatene er beregnet ved å veie hvert svar med foretakenes sysselsetting.

Konjunkturbarometer.

Tabell 1. Faktisk og forventet utvikling. Bergverksdrift og industri. Prosent.

Spørsmål	Forventet utvikling fra 2. kv. 1992 til 3. kv. 1992				Faktisk utvikling fra 2. kv. 1992 til 3. kv. 1992				Forventet utvikling fra 3. kv. 1992 til 4. kv. 1992						
	Større	Mindre	Netto	Irrel	Større	Mindre	Netto	Irrel	Større	Mindre	Netto	Irrel			
	- Høyere ret	- Uend- Lavere	- Netto i alt	- Uopp- gitt	- Høyere ret	- Uend- Lavere	- Netto i alt	- Uopp- gitt	- Høyere ret	- Uend- Lavere	- Netto i alt	- Uopp- gitt			
1. Total produksjonsvolum ...	14	58	24	-10	4	23	49	28	-5	1	26	52	19	7	3
2. Gjennomsnittlig sysselsetting	8	68	21	-13	4	12	66	21	-9	0	9	64	25	-16	3
3. Gjennomsnittlig kapasitetsutnyttning	13	61	22	-8	4	21	55	23	-3	1	23	55	20	3	3
4. Ordretilgang fra hjemmemarkedet	14	58	17	-3	11	14	53	24	-10	8	19	55	13	7	13
5. Ordretilgang fra eksportmarkedet	13	52	11	2	24	11	44	23	-12	22	10	56	10	-1	24
6. Samlet ordrebeholdning ved utgangen av kvartalet ..	14	56	18	-4	12	12	49	31	-20	8	13	55	22	-8	10
10. Lagerbeholdninger av rå- varer, materialer, halv- fabrikata og deler m.v ved utgangen av kvart. .	3	71	20	-16	6	13	69	15	-2	3	4	70	22	-18	5
11. Lagerbeholdninger av egne produkter bestemt for salg ved utgangen av kvartalet	9	56	23	-14	12	15	58	18	-3	9	6	57	27	-21	11
12/13 Priser på foretakets produkter ved salg ..	8	74	9	-1	8	5	74	15	-10	6	3	80	9	-6	8
12. Til hjemmemarkedet ..	4	62	10	-6	24	4	56	17	-13	23	4	63	9	-5	24
13. Til eksport															

Resultatene er beregnet ved å veie hvert svar med foretakenes sysselsetting

Konjunkturbarometer.

Tabell 2. Situasjonsvurdering ved utgangen av kvartalet.
Bergverksdrift og industri. Prosent

Spørsmål	Utgangen av 2. kvartal 1992					Utgangen av 3. kvartal 1992				
	Bedre/ forholds- vis store/ for store/ ja/opp	Uendret/ passe/ ingen endring	Dår- ligere/ for små nei/ned	Netto- tall	Irrel./ uopp- gitt	Bedre/ forholds- vis store/ for store/ ja/opp	Uendret/ passe/ ingen endring	Dår- ligere/ for små nei/ned	Netto- tall	Irrel./ uopp- gitt
14. Hvordan bedømmer de generelt for foretaket utsiktene for kommende kvartal i for- hold til situasjonen i inneværende kvartal	18	64	18	-1	0	17	63	20	-2	0
17. Hvordan bedømmer de størrelsen av ordre- beholdningene i forhold til nåværende produksjonsomfang	6	51	36	-30	7	5	48	41	-36	7
18. Hvordan bedømmer de lagerbeholdningene av råvarer, materialer, halvfabrikata m.v. i forhold til produksjonsomfanget	24	69	0	24	6	27	65	2	26	6
19. Hvordan bedømmer de lagerbeholdningene av egne produkter i for- hold til omsetningen	29	57	5	24	9	30	57	4	27	9
20. Overveier foretaket å endre sine vedtatte planer for investering i realkapital	4	85	7	-3	4	4	77	14	-10	4

Resultatene er beregnet ved å veie hvert svar med foretakenes sysselsetting

Konjunkturbarometer.

Tabell 3. Faktorer som begrenset / vil begrense produksjonen.
Bergverksdrift og industri. Prosent

	2.kv. 1992	2.kv. 1992	3.kv. 1992	3.kv. 1992
	Hvilken av disse faktorer - om noen spesielt - var det som begrenset produksjonen i inneværende kvartal	Hvilken av disse faktorer - om noen spesielt - ventes å ville begrense produksjonen i kommende kvartal	Hvilken av disse faktorer - om noen spesielt - var det som begrenset produksjonen i inneværende kvartal	Hvilken av disse faktorer - om noen spesielt - ventes å ville begrense produksjonen i kommende kvartal
01 Mangel på ordre/salg	40	35	43	40
02 Store lagerbeholdninger av egne produkter	0	0	0	0
03 Konkurransen fra andre norske produkter	3	4	2	2
04 Konkurransen fra importvarer	2	1	2	2
05 Lave priser/høye kostnader/liten lønnsomhet	2	2	2	4
06 Kombinasjon av faktorene 01-05	24	27	26	25
07 Mangel på faglært arbeidskraft	1	0	1	1
08 Mangel på arbeidskraft ellers	-	-	0	0
09 Mangel på råstoff	1	0	1	1
10 Kraftmangel	-	-	-	-
11 Prod.kapasitet i foretaket	4	2	4	1
12 Kombinasjon av faktorene 07-11	2	1	1	0
13 Finansieringsvansker	0	0	-	-
14 Andre faktorer	2	2	2	2
15 Ingen spesielle faktorer	12	14	12	12
16 Kombinasjon av faktorene 01-14 nevnt ovenfor	3	3	0	1
17 Uoppgitt	5	7	6	11

Resultatene er beregnet ved å veie hvert svar med foretakenes sysselsetting

Konjunkturbarometer.

Tabell 4 . Situasjonsvurdering ved utgangen av kvartalet. Prosent.

(Spm. 14) Hvordan bedømmer de generelt for foret. utsiktene for kommende kvart. i forh. til situasj. i innevør. kvart.

Næring	Utgangen av 2. kvartal 1992					Utgangen av 3. kvartal 1992				
	Bedre	Uendret	Dår- ligere	Netto- tall	Inrel./ uoppgitt	Bedre	Uendret	Dår- ligere	Netto- tall	Inrel./ uoppgitt
2,3 Bergverksdrift og industri .	18	64	18	-1	0	17	63	20	-2	0
2 Bergverksdrift	-	75	25	-25	-	25	64	11	14	-
23 Bryting og utvinning av malm	-	65	35	-35	-	35	49	15	20	-
29 Bergverksdrift ellers	-	100	-	-	-	-	100	-	-	-
3 Industri	18	64	18	0	0	17	63	20	-3	0
31 Prod. av næringsmidler, drikkevarer og tobakkvarer .	22	59	18	4	0	19	67	14	5	-
32 Prod. av tekstil- og bekled- ningsvarer, lær og lærvarer .	22	64	12	10	2	43	42	15	28	-
321 Prod. av tekstilvarer	29	59	12	17	-	51	41	9	42	-
322 Prod av klær, unntatt skotøy	-	78	13	-13	9	25	42	33	-8	-
33 Prod. av trevarer	26	72	1	25	1	10	49	41	-30	-
34 Treforedling, grafisk prod. og forlagsvirksomhet	8	79	13	-5	1	23	61	16	7	-
341 Treforedling	7	82	11	-3	-	1	64	35	-34	-
342 Grafisk prod. og forlags- virksomhet	8	77	14	-6	1	38	59	3	34	-
35 Prod. av kjemiske prod., mineralolje-, kull-, gummi-, og plastprodukter	10	80	10	0	1	18	71	11	7	-
351 Prod. av kjemiske råvarer .	20	80	-	20	-	-	98	2	-2	-
36 Prod. av mineralske prod. ...	33	50	17	16	-	37	33	27	10	3
37 Prod. av metaller	16	47	36	-20	0	8	67	26	-18	-
371 Prod. av jern, stål, og ferrolegeringer	33	67	-	33	0	10	44	46	-35	-
372 Prod. av ikke-jernholdige metaller	6	36	59	-53	-	6	80	14	-8	-
38 Prod. av verkstedprodukter ..	22	58	20	3	-	15	63	22	-8	0
381 Prod. av metallvarer	19	77	4	15	-	17	58	25	-8	-
382 Prod. av maskiner	12	69	20	-8	-	12	69	18	-6	1
383 Prod. av elektriske apparater og materiell	33	49	18	15	-	14	66	20	-6	-
384 Prod. av transportmidler ..	28	44	28	0	-	19	51	30	-11	-
39 Industriproduksjon ellers ...	-	100	-	-	-	9	77	14	-5	-

Resultatene er beregnet ved å veie hvert svar med foretakenes sysselsetting

Konjunkturbarometer.

Tabell 5. Faktisk og forventet utvikling
(Spm. 2) i gjennomsnittlig sysselsetting. Prosent.

Spørsmål	Forventet utvikling fra 2. kv. 1992 til 3. kv. 1992					Faktisk utvikling fra 2. kv. 1992 til 3. kv. 1992					Forventet utvikling fra 3. kv. 1992 til 4. kv. 1992				
	Større	Mindre	Irrel		Større	Mindre	Irrel		Større	Mindre	Irrel				
	- Uend- Høyere ret	- Lavere	- Netto	- i alt	- Uopp	- Uend- Høyere ret	- Lavere	- Netto	- i alt	- Uopp	- Uend- Høyere ret	- Lavere	- Netto	- i alt	- Uopp
2,3 Bergverksdrift og industri	8	68	21	-13	4	12	66	21	-9	0	9	64	25	-16	3
2 Bergverksdrift	20	47	33	-14	-	20	60	20	-	-	9	60	31	-22	-
23 Bryting og utvinning av malm	15	65	19	-4	-	15	85	-	15	-	-	85	15	-15	-
29 Bergverksdrift ellers	31	-	69	-38	-	31	-	69	-38	-	31	-	69	-38	-
3 Industri	8	68	20	-13	4	12	66	21	-9	0	9	64	24	-16	3
31 Prod. av næringsmidler, drikkevarer og tobakksvarer	12	47	30	-18	10	14	64	22	-8	-	20	61	15	5	4
32 Prod. av tekstil- og bekled- ningsvarer, lær og lærvarer	8	62	18	-10	12	20	52	28	-8	-	10	50	40	-30	-
321 Prod. av tekstilvarer	6	64	18	-12	12	26	48	26	0	-	3	56	41	-38	-
322 Prod av klær, unntatt skotøy	17	53	21	-4	9	-	59	41	-41	-	38	37	24	14	-
33 Prod. av trevarer	17	63	18	-1	1	10	71	19	-8	-	4	66	30	-26	1
34 Treforedling, grafisk prod. og forlagsvirksomhet	4	66	27	-23	3	4	70	25	-21	-	2	64	34	-32	0
341 Treforedling	8	55	31	-23	6	6	61	33	-27	-	-	53	47	-47	-
342 Grafisk prod. og forlags- virksomhet	2	73	25	-23	1	3	76	20	-17	-	3	71	25	-22	1
35 Prod. av kjemiske prod., mineralolje-, kull-, gummi-, og plastprodukter	1	87	9	-8	3	5	80	9	-4	5	2	72	16	-14	10
351 Prod. av kjemiske råvarer	-	91	9	-9	-	1	97	2	-1	-	-	88	12	-12	-
36 Prod. av mineralske prod. ...	11	74	15	-4	-	6	67	26	-20	-	17	56	27	-10	-
37 Prod. av metaller	1	91	7	-6	1	2	58	40	-38	-	3	76	20	-18	1
371 Prod. av jern, stål, og ferrolegeringer	3	89	6	-3	3	5	24	70	-65	-	7	59	32	-25	3
372 Prod. av ikke-jernholdige metaller	-	92	8	-8	-	-	78	22	-22	-	-	86	14	-14	-
38 Prod. av verkstedprodukter .	11	65	22	-11	2	22	65	13	9	-	12	59	26	-14	3
381 Prod. av metallvarer	3	58	25	-22	14	12	60	28	-16	-	9	53	25	-16	13
382 Prod. av maskiner	11	74	14	-3	0	22	70	8	13	-	12	56	32	-19	0
383 Prod. av elektriske apparater og materiell ...	19	47	34	-15	-	24	73	3	21	-	13	67	19	-6	1
384 Prod. av transportmidler .	7	71	20	-13	2	26	53	21	4	-	13	59	27	-14	2
39 Industriproduksjon ellers ..	-	64	-	-	36	49	51	-	49	-	-	77	23	-23	-

Resultatene er beregnet ved å veie hvert svar med foretakenes sysselsetting

Konjunkturbarometer.
 Tabell 6 . Faktisk og forventet utvikling
 (Spm. 1) i produksjonsvolumet. Prosent.

Spørsmål	Forventet utvikling fra 2. kv. 1992 til 3. kv. 1992				Faktisk utvikling fra 2. kv. 1992 til 3. kv. 1992				Forventet utvikling fra 3. kv. 1992 til 4. kv. 1992						
	Større	Mindre	Irrel	Netto	Større	Mindre	Irrel	Netto	Større	Mindre	Irrel	Netto			
	- Uend- Høyere ret	- Lavere ret	- Uopp- g	- i alt	- Uend- Høyere ret	- Lavere ret	- Uopp- g	- i alt	- Uend- Høyere ret	- Lavere ret	- Uopp- g	- i alt			
2,3 Bergverksdrift og industri	14	58	24	-10	4	23	49	28	-5	1	26	52	19	7	3
2 Bergverksdrift	-	55	45	-45	-	20	46	34	-14	-	48	32	20	28	-
23 Bryting og utvinning av malm	-	65	35	-35	-	-	65	35	-35	-	54	46	-	54	-
29 Bergverksdrift ellers	-	31	69	-69	-	69	-	31	38	-	31	-	69	-38	-
3 Industri	14	58	24	-10	4	23	49	28	-5	1	26	52	19	7	3
31 Prod. av næringsmidler, drikkevarer og tobakksvarer	14	40	35	-21	10	20	36	44	-24	-	39	49	8	31	4
32 Prod. av tekstil- og bekled- ningsvarer, lær og lærvarer	11	70	10	1	9	22	57	21	2	-	15	62	22	-7	-
321 Prod. av tekstilvarer	9	74	7	2	9	30	54	16	14	-	10	73	17	-7	-
322 Prod. av klær, unntatt skotøy	17	53	21	-4	9	-	59	41	-41	-	38	37	24	14	-
33 Prod. av trevarer	30	64	4	26	1	27	51	21	6	1	25	42	33	-8	1
34 Treforedling, grafisk prod. og forlagsvirksomhet	6	65	27	-21	3	15	62	23	-8	0	26	53	20	6	1
341 Treforedling	8	55	30	-22	6	18	58	24	-6	-	12	42	46	-34	-
342 Grafisk prod. og forlags- virksomhet	4	71	24	-20	1	13	64	22	-9	1	35	61	2	33	1
35 Prod. av kjemiske prod., mineralolje-, kull-, gummi-, og plastprodukter	7	61	29	-22	3	24	39	32	-8	5	23	51	15	8	10
351 Prod. av kjemiske råvarer	12	77	11	1	-	44	44	12	32	-	10	72	18	-9	-
36 Prod. av mineralske prod. ..	23	54	23	-1	-	-	49	51	-51	-	39	15	46	-7	-
37 Prod. av metaller	14	69	17	-3	1	45	25	31	14	-	25	68	6	18	1
371 Prod. av jern, stål, og ferrolegeringer	34	19	44	-10	3	22	7	70	-48	-	56	35	6	50	3
372 Prod. av ikke-jernholdige metaller	1	99	-	1	-	58	35	7	51	-	6	88	6	-1	-
38 Prod. av verkstedprodukter .	19	58	21	-2	2	20	62	18	3	0	20	51	26	-6	3
381 Prod. av metallvarer	15	53	18	-3	14	18	59	23	-5	-	26	41	20	6	13
382 Prod. av maskiner	11	69	20	-9	0	22	68	9	13	1	12	54	33	-22	1
383 Prod. av elektriske apparater og materiell ...	27	52	22	5	-	21	61	18	2	-	24	58	17	6	1
384 Prod. av transportmidler .	24	52	22	2	2	19	54	26	-7	-	26	45	28	-2	2
39 Industriproduksjon ellers ..	32	33	-	32	36	67	33	-	67	-	-	68	32	-32	-

Resultatene er beregnet ved å veie hvert svar med foretakenes sysselsetting

Konjunkturbarometer.

Tabell 7. Situasjonsvurdering ved utgangen av kvartalet. Prosent.
(spm. 15) Hvilken kapasitetsutnyttingsgrad innebærer nåværende produksjonsnivå

Næring	3. kvartal 1992				95 pst. og over	Irrel./ uoppgitt
	Under 50 pst.	50 - 65 pst.	65 -80 pst.	80 -95 pst.		
2,3 Bergverksdrift og industri	2	8	28	39	23	1
2 Bergverksdrift	20	21	25	14	20	-
23 Bryting og utvinning av malm	-	30	35	19	15	-
29 Bergverksdrift ellers	69	-	-	-	31	-
3 Industri	1	8	28	39	23	1
31 Prod. av næringsmidler, drikkevarer og tobakksvarer	2	13	35	44	6	-
32 Prod. av tekstil- og bekled- ningsvarer, lær og lærvarer	-	16	25	28	31	-
321 Prod. av tekstilvarer	-	5	22	34	39	-
322 Prod av klær, unntatt skotøy	-	47	34	11	8	-
33 Prod. av trevarer	1	7	40	24	27	-
34 Treforedling, grafisk prod. og forlagsvirksomhet	0	2	29	61	6	2
341 Treforedling	-	0	20	67	13	-
342 Grafisk prod. og forlags- virksomhet	1	4	35	56	2	3
35 Prod. av kjemiske prod., mineralolje-, kull-, gummi-, og plastprodukter	0	7	23	50	19	1
351 Prod. av kjemiske råvarer	-	-	7	64	29	-
36 Prod. av mineralske prod. ..	14	11	14	19	39	3
37 Prod. av metaller	-	9	18	24	49	-
371 Prod. av jern, stål, og ferrolegeringer	-	9	36	54	1	-
372 Prod. av ikke-jernholdige metaller	-	9	7	6	78	-
38 Prod. av verkstedprodukter .	1	8	28	30	31	1
381 Prod. av metallvarer	6	8	41	17	28	-
382 Prod. av maskiner	0	7	20	34	38	1
383 Prod. av elektriske apparater og materiell ...	-	16	21	37	23	3
384 Prod. av transportmidler .	0	1	42	23	34	-
39 Industriproduksjon ellers ..	-	-	32	45	24	-

Resultatene er beregnet ved å veie hvert svar med foretakenes sysselsetting.

Figur 1. Situasjonsvurdering ved utgangen av kvartalet. Generell bedømmelse av utsiktene for foretaket for kommende kvartal i forhold til situasjonen i inneværende kvartal

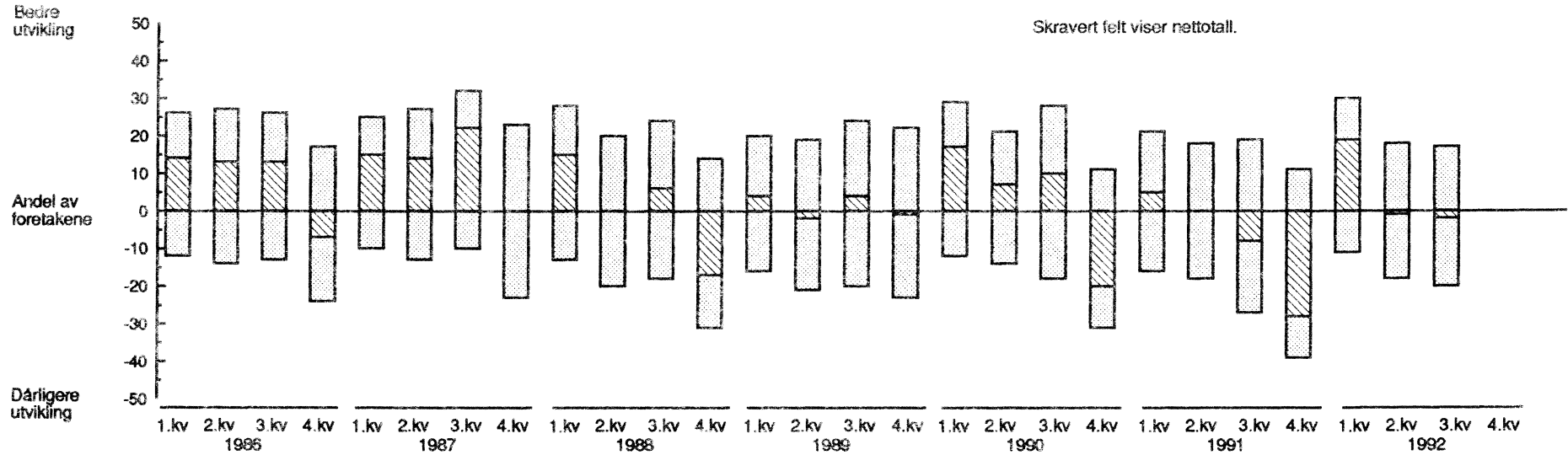

Figur 2. Forventet og faktisk utvikling. Totalt produksjonsvolum

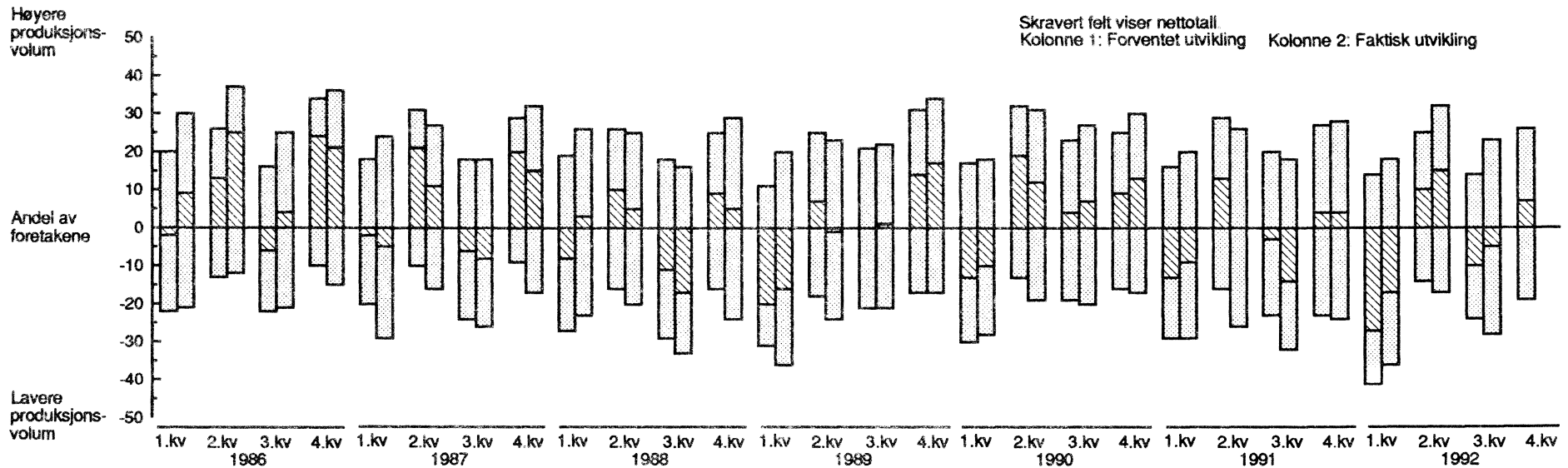

Figur 3. Forventet og faktisk utvikling. Gjennomsnittlig sysselsetting

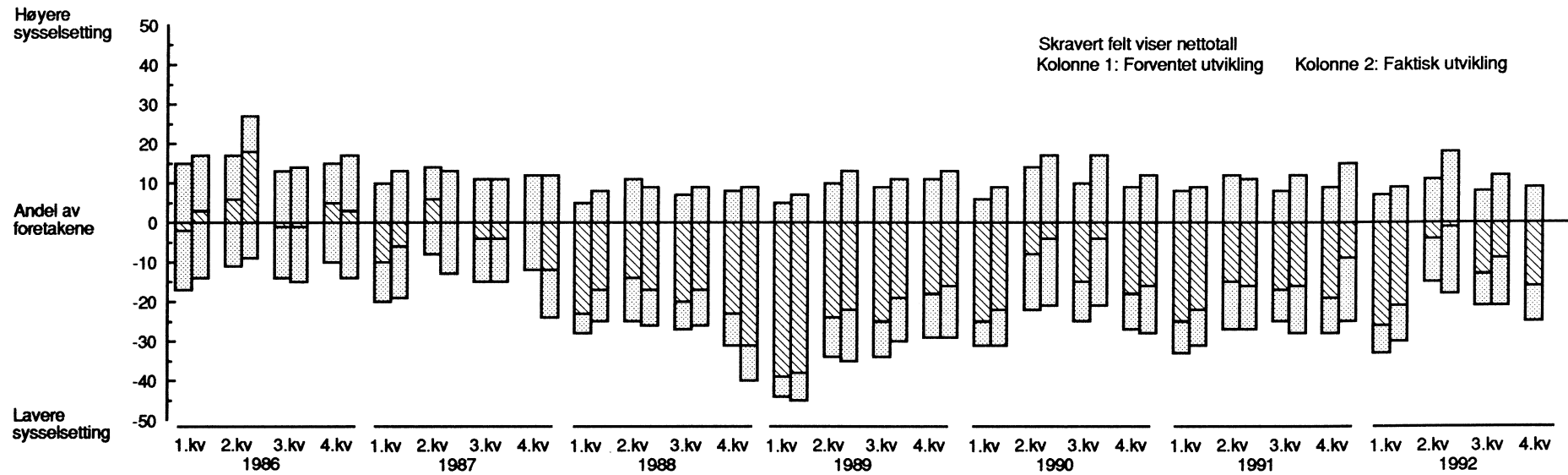

Figur 4. Situasjonsvurdering ved utgangen av kvartalet. Størrelsen på ordre beholdningen i forhold til nåværende produksjonsomfang

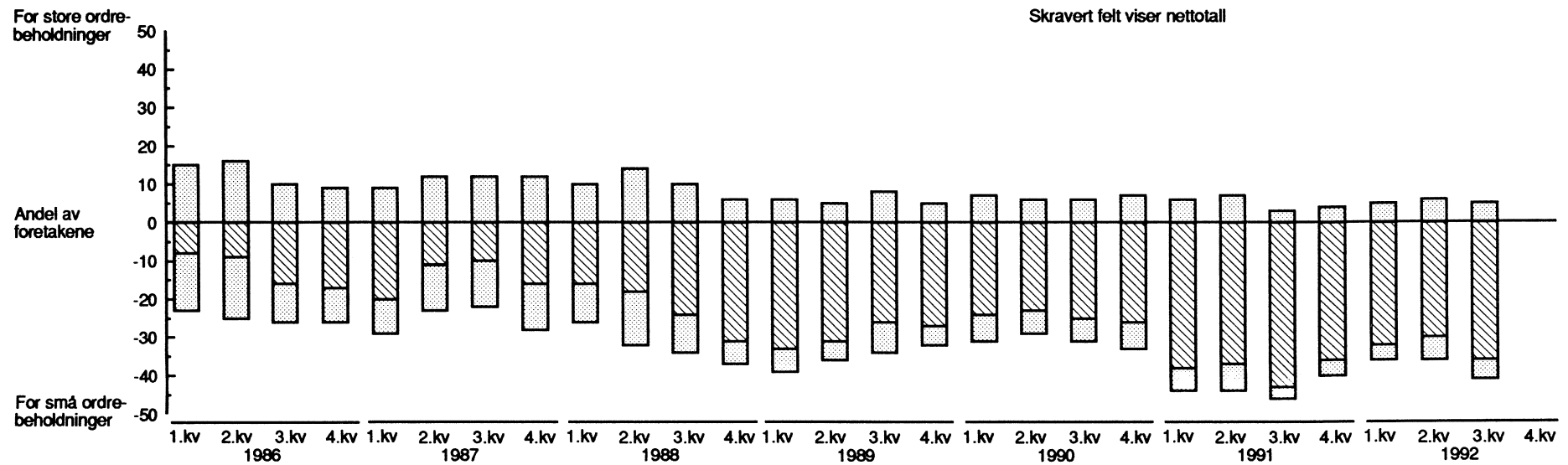

Figur 5. Forventet og faktisk utvikling. Ordretilgang fra hjemmemarkedet

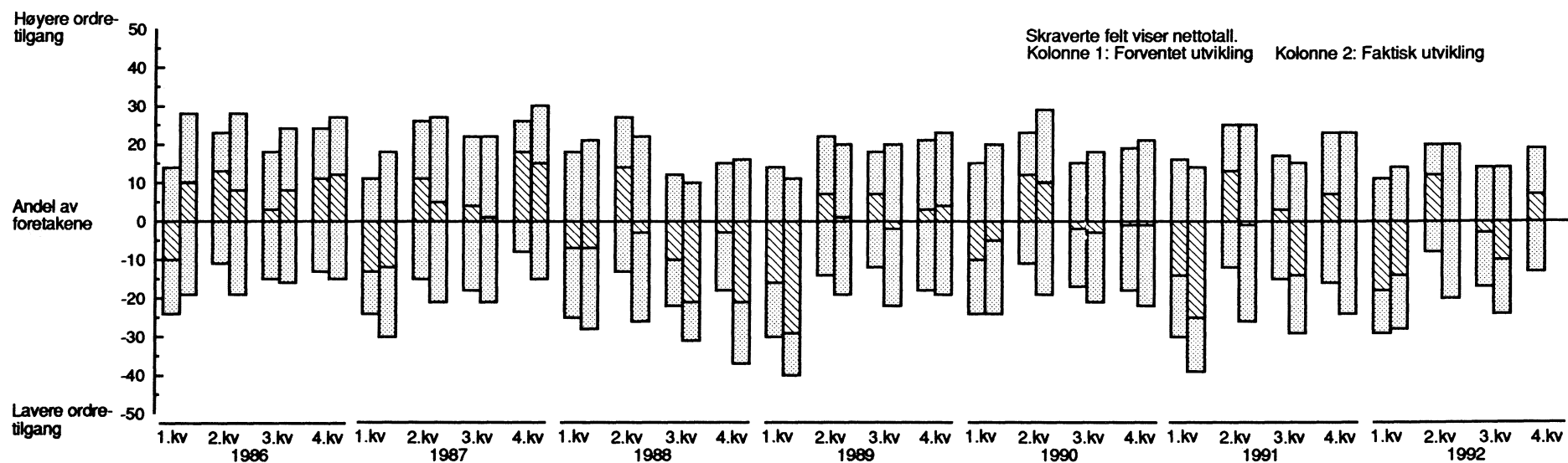

Figur 6. Forventet og faktisk utvikling. Ordretilgang fra eksportmarkedet

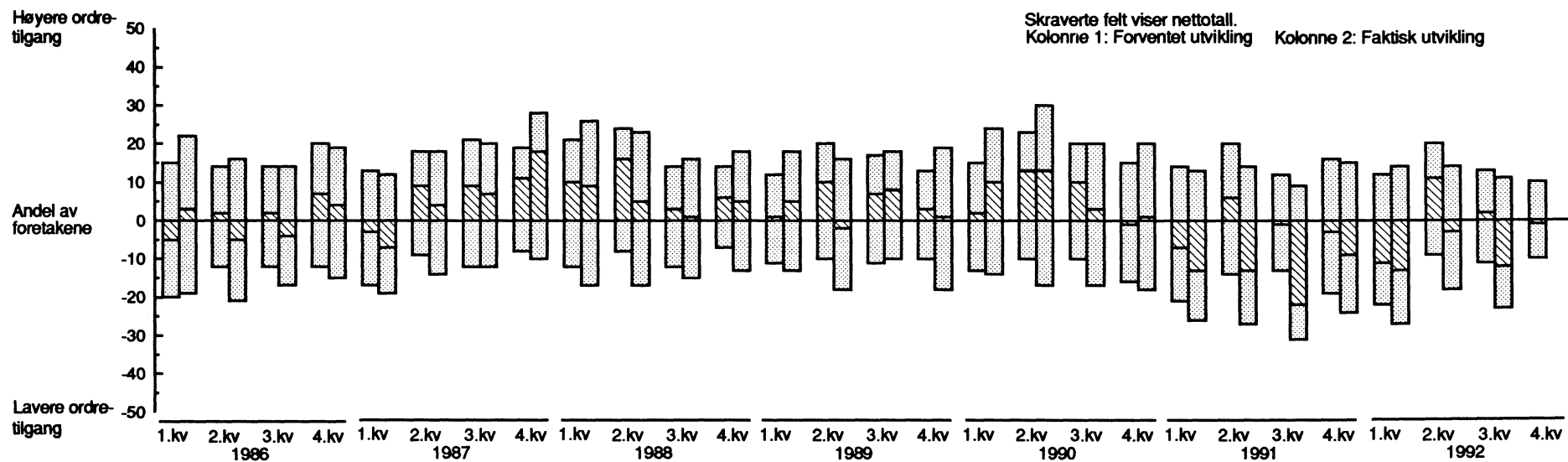

Publikasjoner utsendt i september 1992

Norges offisielle statistikk - NOS

Energistatistikk 1991 (NOS; C 050). Publikasjonen inneholdt tal for totalt energiforbruk framstilt i form av energivare- og energibalansar, energirekneskapar, hovudtal for elektrisitet, råolje, naturgass, petroleumsprodukt, kol og koks. Det er også teke med statistikk over prisar og prisendringar på dei ulike energiberarane og temperaturoppgåver. Dette er opplysningar som ofte blir nytta til å studere utviklinga i energiforbruket. Energistatistikk 1991 inneheld eit utval av den energistatistikken som er tilgjengeleg. Sidetall 87, 65 kr ISBN 82-537-3748-3 ISSN 0333-371X

Lønnsstatistikk 1991 (NOS; C 046). Lønnsstatistikk 1991 inneholder en oversikt over all lønnsstatistikk utarbeidet av Statistisk sentralbyrå. I likhet med forrige år vil det heller ikke i år bli utgitt flere emnepublikasjoner om lønnsstatistikker i NOS-serien. Publikasjonen gir også tall fram til 1991 for gjennomsnittlig lønn pr. normalårsverk basert på tall fra nasjonalregnskapet. Den gir dessuten en oversikt over viktige deler av lønnsstatistikken til Næringslivets Hovedorganisasjon. Sidetall 143, 75 kr ISBN 82-537-3741-6 ISSN 0078-1916

Rapporter fra Statistisk sentralbyrå - RAPP

Consumer Demand in MODAG and KVARTS / Knut A. Magnussen og Terje Skjerven (RAPP; 92/22). Denne rapporten gir en detaljert beskrivelse av strukturen og egenskapene ved 1989-versjonene av modellene MODAG og KVARTS. Både estimerings- og simuleringsresultatene blir diskutert. Modellene blir også sammenliknet med større makroøkonomiske modeller som er utviklet i andre land. Sidetall 73, 90 kr ISBN 82-537-3774-2 ISSN 0332-8422

Folketrygden Utviklingen fra 1967 til 1990 / Else Helena Flittig (RAPP; 92/14). Denne publikasjonen beskriver utviklingen i folketrygdens utgifter og inntekter samt utviklingen i antall trygdemottakere, fra 1967 til 1990. Utgifts- og inntektsutviklingen relateres dessuten til utviklingen i sentrale makroøkonomiske størrelser som Norges brutto nasjonalprodukt, disponibel inntekt for landet m.m. Til slutt beskrives tilgang og avgang av pensjonister for årene 1986 til 1990. Sidetall 52, 90 kr ISBN 82-537-3675-4 ISSN 0332-8422

Økonomiske levekår for barnefamilier og eldre 1970-1986 / Jan Lyngstad (RAPP; 92/11). Denne analysen belyser endringer i barnefamiliers og eldres

økonomiske levekår i perioden 1970-86, og antyder hvilke faktorer som ligger bak denne utviklinga. Det er lagt vekt på å belyse skatters og offentlige overførings betydning for fordelinga mellom og innen de to gruppene. Datagrunnlaget er Statistisk sentralbyrås inntekts- og formuesundersøkelser. Sidetall 80, 90 kr ISBN 82-537-3660-6 ISSN 0332-8422

Uke- og månedspublikasjoner mv.

Statistisk månedshefte 1992 (SM; 09/92). Gir i et sett av faste tabeller oversikt over det aller meste av det SSB lager av konjunkturstatistikk og annen måneds- og kvartalsstatistikk. Foruten tall for siste eller nest siste måned eller kvartal, gir månedsheftet tall for en rekke tidligere måneder, kvartal og år. Sidetall 1289, 55 kr ISBN 82-537-3781-5 ISSN 0029-3636

Statistisk ukehefte 1992 (SU; 36/92, 37/92, 38/92, 39/92, 40/92). Ukeheftene gir foruten korttidsstatistikk en løpende presentasjon av hovedresultater fra all ny statistikk etterhvert som den utkommer. Sidetall varierende, 35 kr ISSN 0550-0567

Månedssstatistikk over utenrikshandelen 1992 (MU; 07/92). Heftet inneholder hovedtall for de tre siste årene sammen med mer detaljerte varegrupperinger både etter tolltariffens varenummer og etter FNs SITC-varegruppering. Samhandelen med land blir gitt i noen av tabellene. I tillegg finnes indekser over utenrikshandelen. Et vedlegg omhandler spesielt eksporten av råolje og naturgass. Serien avsluttes med et hefte nr. 13 med endelige årstall som publiseres i april/mai etter at revisjonen for foregående år er avsluttet. Sidetall 76, 35 kr ISSN 0332-6403

Bank- og kredittstatistikk Aktuelle tall 1992 (BK; 20/92, 21/92, 22/92, 23/92, 24/92, 25/92). Her publiseres løpende regnskapsstatistikk for banker, kredittforetak, finansieringsselskaper mv. så snart tallene foreligger. Sidetall varierende, 35 kr ISSN 0333-1504

Økonomiske analyser 1992 (ØA; 92/06). Utkommer med 9 numre i året. Nr. 6 - 1992 har artikler om konjunkturtendensene for Norge og utlandet. Nr. 1 hvert år inneholder Økonomisk utsyn over foregående år. Sidetall 96, 50 kr ISBN 82-537-3615-0 ISSN 0800-4110

Economic Survey 1992 (ES; 03/92). Economic Survey er en engelsk kortutgave av Økonomiske analyser. Sidetall 36, 40 kr ISBN 82-537-3616-9 ISSN 0801-8324 Publikasjoner utsendt forts.

Publikasjonene er til salgs i bokhandlene. Uke-/månedspublikasjoner og Reprints bestilles fra SSB

Sosiale og økonomiske studier - SØS

Det norske skattesystemet 1992 / Inger Gabrielsen (SØS; 079). I den foreliggende utgaven av Det norske skattesystemet er det lagt vekt på å framstille historikken i sentrale deler av regelverket, dvs. redegjøre for viktige endringer som er gjennomført de siste ti-årene. Videre behandles overføringer til private generelt, såvel direkte stønader som subsidier, og ikke bare stønader fra offentlige trygdeordninger. For øvrig er hovedvekten lagt på den rene regelbeskrivelsen. Spørsmål av mer prinsipiell karakter, bl.a. drøfting og avgrensning av skattene

samt økonomiske og tekniske problemer ved utformingen av et skattesystem og de enkelte skatteordninger, er derimot utelatt i den foreliggende utgaven. Sidetall 175, 115 kr ISBN 82-537-3728-9 ISSN 0801-3845

Folke- og bolig telling FoB 1990

Hefter med resultater for de enkelte bydeler i Oslo ble sendt ut i denne måneden. Innholdet er som i kommuneheftene, folkemengde, utdanning, boliger og andre hovedtall

Publikasjoner under utsending i oktober 1992

Veterinærstatistikk 1990 (NOS C; 31). Sidetall 92, 65 kr

Statistikk som ventes publisert i kommende uke

PM = Pressemeldinger, SU = Statistisk ukehefte

Tittel/emne	Planlagt publiseringsdato	Publiseringsmåte
Byggevirksomheten, september 1992	22.10.	PM, Teledata og SSB-DATA
Veitrafikkulykker september 1992	19.10.	"
Institusjoner for rusmiddelmissbrukere	21.10.	SU og SSB-DATA
Regnskapsstatistikk for olje- og gassvirksomhet. 1991	21.10.	"
Utenrikshandel med varer. Januar-september 1992. Foreløpige tall	21.10.	"
Veitrafikkulykker september 1992	21.10.	"

Uke-, måneds- og kvartalspublikasjoner

Abonnementsprisene for SSBs uke-, måneds- og kvartalspublikasjoner er for året 1992 fastsatt til:

		Pr. år	Pr. hefte
Statistisk ukehefte (SU)	kr	520	35
Statistisk månedshefte (SM)	kr	415	55
Månedstatistikk over utenrikshandelen (MU)	kr	300	35
Bank- og kredittstatistikk. Aktuelle tall (BK)	kr	440	35
Økonomiske analyser (ØA)	kr	310	50 ²
Regionalstatistikk (RS)	kr	425 ¹	-
Byggearealstatistikk, kvartalspublikasjon (NOS)	kr	200	55
Olje- og gassvirksomhet, kvartalspublikasjon (NOS)	kr	210	55
Samfunnsspeilet (SP)	kr	125	45
Byggekostnadsindeks (BKI)	kr	220	-
Konsumprisindeks og prisindeks for førstegangsomsetning innenlands (KPI)	kr	230	-

¹ Perm kr 50,- kommer ev. i tillegg.

² Nr. 1 kr 60,-

SSB tilbyr nå SSB-DATA on-line. Nærmere informasjon kan fås ved å henvende seg til Anders Grøndahl, Kongsvinger, tlf. 066-85268 eller Jon Erik Lindberg, Oslo, tlf. 02-864896.

SYSTEMATISK OVERSIKT OVER EMNEGRUPPENE

<p>0 GENERELLE EMNER</p> <p>00 Generelle emner, nasjonalt</p> <p>01 Generelle emner, regionalt</p> <p>09 Andre generelle emner</p> <p>1 NATURRESSURSER OG NATURMILJØ</p> <p>10 Ressurs- og miljøregnskap og andre generelle ressurs- og miljøemner</p> <p>11 Areal</p> <p>12 Energi</p> <p>13 Luft</p> <p>14 Vann</p> <p>15 Mineraler</p> <p>16 Skog og planteliv</p> <p>17 Dyreliv</p> <p>18 Naturmiljø - levekår og økonomi</p> <p>19 Andre ressurs- og miljøemner</p> <p>2 SOSIODEMOGRAFISKE EMNER</p> <p>20 Generelle sosiodemografiske emner</p> <p>21 Befolkning</p> <p>22 Helseforhold og helsestjeneste</p> <p>23 Utdanning og skolevesen</p> <p>24 Kulturelle forhold, generell tidsbruk, ferie og fritid</p> <p>25 Sosiale forhold og sosialvesen</p> <p>26 Rettsforhold og rettsvesen</p> <p>27 Levekår ellers</p> <p>29 Andre sosiodemografiske emner</p> <p>3 SOSIOØKONOMISKE EMNER</p> <p>30 Generelle sosioøkonomiske emner</p> <p>31 Folketellinger</p>	<p>32 Arbeidskraft</p> <p>33 Lønn</p> <p>34 Personlig inntekt og formue</p> <p>35 Personlig forbruk</p> <p>36 Boliger og boforhold</p> <p>39 Andre sosioøkonomiske emner</p> <p>4 NÆRINGSØKONOMISKE EMNER</p> <p>40 Generelle næringsøkonomiske emner</p> <p>41 Jordbruk, skogbruk, jakt, fiske og fangst</p> <p>42 Oljeutvinning, bergverksdrift, industri og kraftforsyning</p> <p>43 Bygge- og anleggsvirksomhet</p> <p>44 Utenrikshandel</p> <p>45 Varehandel</p> <p>46 Samferdsel og reiseliv</p> <p>47 Tjenesteyting</p> <p>49 Andre næringsøkonomiske emner</p> <p>5 SAMFUNNSØKONOMISKE EMNER</p> <p>50 Nasjonalregnskap og andre generelle samfunnsøkonomiske emner</p> <p>51 Offentlig forvaltning</p> <p>52 Finansinstitusjoner, penger og kreditt</p> <p>53 Konjunkturer</p> <p>59 Andre samfunnsøkonomiske emner</p> <p>6 SAMFUNNSORGANISATORISKE EMNER</p> <p>60 Generelle samfunnsorganisasjoniske emner</p> <p>61 Administrative emner</p> <p>62 Politiske emner</p> <p>69 Andre samfunnsorganisasjoniske emner</p>
---	---

STANDARDTEGN

Tall kan ikke forekomme	-	Mindre enn 0,5 av den brukte enheten	0
Oppgave mangler	..	Foreløpige tall	•
Oppgave mangler foreløpig	...	Brudd i den lodrette serien	-
Tall kan ikke offentliggjøres	:	Brudd i den vannrette serien	
Null	-		

Statistisk ukehefte

Utgis av Statistisk sentralbyrå.

Ansvarlig redaktør er Svein Longva.

Prisen for årsabonnement er kr 520,- pr. år,
kr 35,- pr. hefte.

Forespørsler om abonnement kan rettes til
Statistisk sentralbyrå, Salg- og abonnementservice.

Tlf.: (02) 86 49 63/ 64/ 65

Telefax: (02) 86 49 76

Statistisk sentralbyrå

Postboks 8131 Dep.

N-0033 Oslo

Tlf. (02) 86 45 00

Trykk: Statistisk sentralbyrå, Oslo

ISSN 0550-0567