

Statistisk ukehefte



STATISTISK SENTRALBYRÅ

Oslo: Postboks 8131 Dep
0033 Oslo 1
Tlf. (02) *86 45 00

Kongsvinger:
Postuttak
2201 Kongsvinger
Tlf. (066) *85 000

Nr. 43/92

21. oktober 1992

INNHOOLD

Emne	Side
25 Institusjoner for rusmiddelmissbrukere, 1991	1
25 Økonomisk sosialhjelp, 1991	5
32 Arbeidskraftundersøkelsen, 3. kvartal 1992	14
42 Regnskapsstatistikk for olje- og gassvirksomheten, 1991	33
43 Ordrestatistikk for bygge- og anleggsvirksomhet, 2. kvartal 1992	40
44 Overskuddet på varebalansen overfor utlandet avtar fortsatt	43
46 Veitrafikkulykker med personskaade, september 1992	44
Publikasjoner utsendt i september 1992	49
Publikasjoner under utsending i oktober 1992	50
Statistikk som ventes publisert i kommende uke	51

(SU nr. 43, 1992)

Institusjoner for rusmiddelmissbrukere 1991

Statistikken over institusjoner for rusmiddelmissbrukere omfatter alle institusjonstyper som behandler rusmiddelmissbrukere, uansett eierform og/eller om institusjonene er godkjent eller ikke. Det vil si at statistikken gir en oversikt over antall institusjonsplasser og beboere i A-klinikker, kursteder, tilsynshjem, vernehjem, akuttinstitusjoner, kombinerte institusjoner, bo- og arbeidskollektiv og andre institusjonstyper.

SSB mottok i 1991 oppgaver fra 110 institusjoner for rusmiddelmissbrukere.

Pr. 15. januar 1992 var det i alt 2 842 institusjonsplasser for rusmiddelmissbrukere. Disse var fordelt på 365 plasser i A-klinikker, 165 plasser ved kursteder, 106 plasser i tilsynshjem, 536 plasser i vernehjem, 101 plasser i akuttinstitusjoner og 793 plasser i kombinerte institusjoner. De kombinerte institusjonene skiller seg fra de øvrige ved at de både er akutt- og døgninstitusjoner. Det var 375 plasser i bo- og arbeidskollektiv. Andre institusjoner for rusmiddelmissbrukere som ikke faller innenfor de nevnte institusjonstypene hadde 401 plasser.

Av de i alt 2 842 plassene i institusjoner for rusmiddelmissbrukere var 2 246 belagt den 15. januar 1992. Det betyr at 79 prosent av plassene var i bruk. I 1990 var 81 prosent av plassene i bruk.

Den institusjonsbaserte rusmiddelomsorgen er dominert av privat eide institusjoner. 66 prosent av de 110 institusjonene vi har opplysninger om, var eid av private organisasjoner eller stiftelser.

Totalt ble det i 1991 brukt til sammen i underkant av 780 600 kurdøgn i de 110 institusjonene vi har oppgaver fra. Det tilsvarende tallet for 1990 var 700 100 kurdøgn fordelt på 102 institusjoner.

Forbruk av institusjonsplasser pr. innbygger varierte fra fylke til fylke. Ser vi hele landet under ett ble det i 1991 brukt 241 kurdøgn pr. 1 000 innbyggere mellom 16 og 79 år. Tilsvarende tall for 1990 var 217 kurdøgn.

Oslo skilte seg klart ut med det høyeste forbruk av kurdøgn med 603 kurdøgn pr. 1 000 innbyggere mellom 16 og 79 år. Lavest forbruk av institusjonsplasser i forhold til folketallet hadde Nord-Trøndelag og Sogn og Fjordane med henholdsvis 37 kurdøgn og 32 kurdøgn.

Fire av fem beboere i døgninstitusjonene for rusmiddelmissbrukere var menn. Andelen menn er høyest i tilsyns- og vernehjemmene, mens andelen kvinner er høyest i bo- og arbeidskollektivene.

Aldersfordelingen mellom kvinner og menn var forskjellig. Kvinner som får plass i rusmiddelmissjonene er gjennomgående yngre enn menn. 32 prosent av kvinnene var under 25 år, mot 10 prosent av mennene.

En av fem av de som hadde plass i rusmiddelmissjon pr. 15. januar 1992 hadde vært innlagt i mer enn to år (akuttinstitusjoner holdt utenfor).

Det ble i 1991 utført 2 103 årsverk i de 110 institusjonene for rusmiddelmissbrukere vi fikk oppgaver fra. Tilsvarende tall for 1990 var 1 685 årsverk fordelt på 102 institusjoner.

De 106 institusjonene som sendte inn oppgaver for 1991 med fullstendige økonomiske opplysninger, hadde en samlet brutto driftsutgift på i underkant av 837 mill. kroner.

Tabell 1. Plasser i institusjoner for rusmiddelmissbrukere, etter institusjonstype. Fylke. 1991

Fylke	I alt	A-kli- nikker	Kur- steder	Til- syns- hjem	Verne- hjem	Akutt- insti- tusjoner	Kombi- nerte insti- tusjoner	Bo- og arbeids- kollek- tiv	Andre insti- tusjoner
Hele landet.....	2842	365	165	106	536	101	793	375	401
Østfold	86	-	-	-	-	-	36	26	24
Akershus	75	-	-	-	40	8	21	6	-
Oslo	1032	106	30	53	201	80	330	115	117
Hedmark	152	-	46	-	35	-	-	6	65
Oppland	144	60	35	-	35	-	14	-	-
Buskerud	106	-	-	4	-	6	52	14	30
Vestfold	146	42	30	-	42	-	-	14	18
Telemark	68	-	-	-	-	-	54	14	-
Aust-Agder	39	-	-	-	-	7	32	-	-
Vest-Agder	113	-	-	19	-	-	86	-	8
Rogaland	219	-	-	-	73	-	61	85	-
Hordaland	303	74	-	30	-	-	63	35	101
Møre og Romsdal	70	-	24	-	-	-	27	-	19
Sør-Trøndelag	184	44	-	-	70	-	-	51	19
Nordland	33	24	-	-	-	-	-	9	-
Troms	57	-	-	-	40	-	17	-	-
Finmark	15	15	-	-	-	-	-	-	-

Tabell 2. Beboere i institusjoner for rusmiddelmissbrukere, etter institusjonstype, kjønn og alder. 1991

Kjønn og alder	I alt	A-kli- nikker	Kur- steder	Til- syns- hjem	Verne- hjem	Akutt- insti- tusjoner	Kombi- nerte insti- tusjoner	Bo- og arbeids- kollek- tiv	Andre insti- tusjoner
I alt	2246	291	88	88	484	73	592	319	311
- 24 år	317	28	5	6	-	3	31	184	60
25 - 44 "	987	114	53	41	67	47	324	135	206
45 - 59 "	408	38	25	30	135	14	137	-	29
60 - "	392	4	5	8	254	5	100	-	16
Menn	1616	133	70	74	375	60	493	173	238
- 24 år	163	13	2	2	-	2	15	87	42
25 - 44 "	760	85	43	35	58	41	258	86	154
45 - 59 "	355	31	20	29	112	13	124	-	26
60 - "	338	4	5	8	205	4	96	-	16
Kvinner	488	51	18	11	81	9	99	146	73
- 24 år	154	15	3	4	-	1	16	97	18
25 - 44 "	227	29	10	6	9	6	66	49	52
45 - 59 "	53	7	5	1	23	1	13	-	3
60 - "	54	-	-	-	49	1	4	-	-
Uoppgitt	142	107	-	3	28	4	-	-	-

Tabell 3. Beboere i institusjoner for rusmiddelmissbrukere, etter institusjonstype og lengde på oppholdet. 1991

Lengde på oppholdet	I alt	A-kli- nikker	Kur- steder	Til- syns- hjem	Verne- hjem	Akutt- insti- tusjoner	Kombi- nerte insti- tusjoner	Bo- og arbeids- kollek- tiv	Andre insti- tusjoner
I alt	2246	291	88	88	484	73	592	319	311
Under 1 uke	170	30	10	1	3	45	61	4	16
1 uke - 1 måned	288	49	39	6	24	21	116	11	22
1 - 2 måneder	279	30	15	9	31	2	104	23	65
3 - 6 "	391	27	16	27	58	1	125	64	73
7 - 11 "	320	37	8	19	51	-	60	90	55
12 - 17 "	127	10	-	6	36	-	27	34	14
18 - 24 "	112	1	-	5	49	-	13	37	7
Over 2 år	393	-	-	12	232	-	86	56	7
Uoppgitt	166	107	-	3	-	4	-	-	52

Tabell 4. Beboere i institusjoner for rusmiddelmissbrukere, etter institusjonstype. Inn- og utskrivninger i løpet av året. 1991

	I alt	A-kli- nikker	Kur- steder	Til- syns- hjem	Verne- hjem	Akutt- insti- tusjoner	Kombi- nerte insti- tusjoner	Bo- og arbeids- kollek- tiv	Andre insti- tusjoner
Beboere pr. 01.01. 1991	1791	170	60	70	413	48	541	240	249
Innskrevet i 1991 i alt	14134	2044	537	224	481	6126	3594	336	792
Utskrevet i 1991 i alt	14045	2041	526	207	473	6113	3601	298	786
Beboere pr. 31.12. 1991	1880	173	71	87	421	61	534	278	255

Tabell 5. Antall kurdøgn i institusjoner for rusmiddelmissbrukere, etter institusjonstype og beboernes hjemstedsfylke. 1991

Fylke	I alt	A-kli- nikker	Kur- steder	Til- syns- hjem	Verne- hjem	Akutt- insti- tusjoner	Kombi- nerte insti- tusjoner	Bo- og arbeids- kollek- tiv	Andre insti- tusjoner	Kurdøgn pr. 1000 innbyg- gere 16-79 år
I alt	780584	84756	36164	21043	176694	32810	218418	108480	102219	241
Østfold	20515	288	28	-	730	49	12128	1505	5787	112
Akershus	60841	5925	889	1592	9091	2431	25473	9581	5859	188
Oslo	222401	25101	7721	15773	52188	25466	28785	35012	32355	603
Hedmark	28717	260	616	-	12765	38	1714	3539	9785	198
Oppland	31756	3932	13197	-	11275	40	1960	1122	230	225
Buskerud	33905	4124	28	380	2318	2115	12623	10158	2159	196
Vestfold	47095	8404	1235	-	26016	71	1207	3928	6234	310
Telemark	17826	3	421	90	-	38	14985	2125	164	144
Aust-Agder	21289	611	-	195	1175	1956	15713	1306	333	296
Vest-Agder	35052	638	28	2663	-	88	28683	470	2482	325
Rogaland	55108	2056	533	124	24253	57	20499	6417	1169	220
Hordaland	81715	9522	392	-	579	56	26430	17974	26762	265
Sogn og Fjordane	2476	966	807	-	365	4	212	35	87	32
Møre og Romsdal	18428	224	5685	-	365	55	10135	1220	744	104
Sør-Trøndelag	45040	8972	1299	56	24573	34	1179	4451	4476	235
Nord-Trøndelag	3532	2182	338	-	-	15	412	365	220	37
Nordland	13833	6559	168	-	1336	144	607	4365	654	76
Troms	18692	378	112	-	9552	40	3289	3873	1448	165
Finmark	5275	1458	2667	-	-	67	424	304	355	91
Uten fast bopel	15581	3081	-	-	113	-	11471	-	916	-
Utlendinger	1507	72	-	170	-	46	489	730	-	-

Tabell 6. Årsverk i institusjoner for rusmiddelmissbrukere, etter institusjonstype og stilling. 1991

Stilling	I alt	A-kli- nikker	Kur- steder	Til- syns- hjem	Verne- hjem	Akutt- insti- tusjo- ner	Kombi- nerte insti- tusjoner	Bo- og arbeids- kollek- tiv	Andre insti- tusjoner
I alt	2103	410	88	58	227	131	558	298	333
Leger/psykiatere	39	17	1	-	2	4	9	3	3
Psykologer	95	32	1	1	1	5	34	3	18
Sykepleiere	225	76	3	3	12	30	69	7	25
Fysioterapeuter	7	3	-	-	-	-	1	2	1
Ergoterapeuter	3	-	1	-	-	-	-	-	2
Barnevernspedagoger	67	16	4	4	-	2	8	21	12
Sosionomer	149	26	4	8	5	11	34	26	35
Pleiemedhjelpere	36	9	-	-	12	-	10	5	-
Miljøarbeidere	529	57	17	14	67	54	115	106	99
Aktivitører	59	9	-	2	13	-	25	5	5
Vernepleiere	8	2	-	-	-	1	2	3	-
Kjøkken og forpleining	189	38	15	6	41	4	58	8	19
Renhold og vedlikehold	118	30	9	6	22	2	32	6	11
Ledere og saksbehandlere	209	32	6	6	27	10	59	34	35
Kontorpersonale	142	31	9	4	6	6	53	10	23
Andre	228	32	18	4	19	2	49	59	45

(SU nr. 43, 1992)

ØKONOMISK SOSIALHJELP I 1991

Sosialkontorene ytte økonomisk sosialhjelp i 171 900 tilfeller i 1991. Dette er en økning på 4 prosent i forhold til året før. Økningen i utbetalingene var på 4 prosent. I 1991 ble det i alt utbetalt 3 452 mill. kroner i økonomisk sosialhjelp.

8 800 personer mottok sosialhjelp i mer enn én kommune, slik at tallet på sosialhjelpsmottakere er lavere enn tallet på stønadstilfeller. Tallet på sosialhjelpsmottakere var i 1991 161 300. Av disse var 60 prosent enslige uten barn og 47 prosent var under 30 år. 37 prosent var registrert ved sosialkontoret som arbeidssøkende, mens 10 prosent var i fast arbeid.

59 prosent av sosialhjelpsmottakerne i 1991 var også registrert som sosialhjelpsmottakere i 1990.

73 400 eller 46 prosent av sosialhjelpsmottakerne hadde en eller annen form for trygdeytelse. 65 200 hadde trygd som viktigste kilde til livsopphold, mens 46 900 hadde sosialhjelp som viktigste inntektskilde.

I gjennomsnitt utgjorde økonomisk sosialhjelp i 1991 nær 20 500 kroner pr. stønadstilfelle. Økonomisk sosialhjelp kan ytes som kontantbidrag eller som lån/garanti for lån. 153 300 av stønadsmottakerne fikk økonomisk sosialhjelp i form av bidrag. Av disse fikk 23 prosent hjelp i 1 måned, mens 32 prosent fikk hjelp i 7 måneder eller mer.

10 prosent av stønadsmottakerne fikk hjelp i alle årets måneder. Den gjennomsnittlige bidragstid i 1991 var 5,0 måned, mens det gjennomsnittlige kontantbidrag var på vel 4 200 kroner pr. måned.

Stønadstilfelle med økonomisk sosialhjelp 1970-1991

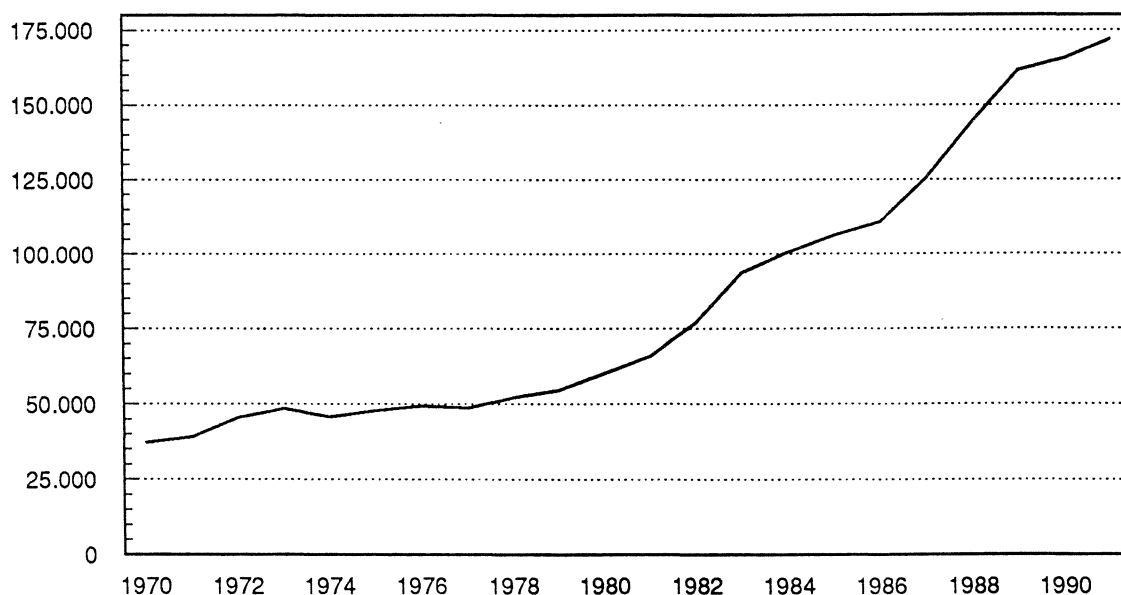

Tabell 1. Stønadstilfelle med økonomisk stønad etter alder. Fylke

Fylke	I alt	Under 20 år	20-24 år	25-29 år	30-39 år	40-49 år	50-66 år	67 år og over	Uopp- gitt	Stønads- tilfelle pr 1 000 innbyggere
1981	65823	4725	12246	11465	15370	7779	8221	4454	1563	16
1982	77126	6045	15049	13621	18207	8977	9080	4721	1426	19
1983	93905	7735	18724	16563	22496	11549	10268	4705	1865	23
1984	100681	8736	20374	17553	23996	12487	10368	5207	1960	24
1985	106439	8688	21803	18262	25345	13372	11297	5733	1939	26
1986	110992	8565	22847	18889	27102	13999	12126	6924	540	27
1987	125361	8944	25895	21813	30971	16325	13102	7908	403	30
1988	144378	10124	29886	25924	36605	19347	14056	7977	459	34
1989	161458	11964	34401	29681	40982	21801	14443	7817	369	38
1990	165355	12263	34840	30312	41805	22966	15085	7844	240	36
1991	171884	12511	36720	31742	43520	24449	15235	7419	288	40
1 9 9 1										
Østfold	11401	844	2340	2046	2832	1719	1037	537	46	48
Akershus	13801	985	2762	2660	3829	1986	1145	410	24	33
Oslo	29799	1221	5026	5930	8338	4660	2892	1668	64	64
Hedmark	7469	574	1497	1218	1910	1139	776	348	7	40
Oppland	7233	522	1564	1213	1784	1112	717	320	1	40
Buskerud	7497	468	1544	1398	1970	1182	660	267	8	33
Vestfold	7453	490	1545	1466	1998	1022	646	279	7	37
Telemark	6546	659	1523	1138	1614	908	513	179	12	40
Aust-Agder	4793	477	1218	714	1074	689	444	166	11	49
Vest-Agder	5586	498	1471	1055	1366	709	397	89	1	38
Rogaland	10799	1003	2641	2041	2652	1399	742	315	6	32
Hordaland	16793	1328	3786	3182	3928	2078	1485	999	7	41
Sogn og Fjordane ..	2403	254	558	402	574	322	218	70	5	22
Møre og Romsdal ...	7108	533	1659	1255	1718	1029	615	297	2	30
Sør-Trøndelag	9584	746	2203	1850	2348	1261	767	382	27	38
Nord-Trøndelag	4234	392	975	690	973	604	383	181	36	33
Nordland	9647	805	2138	1696	2282	1346	883	481	16	40
Troms	5916	378	1353	1182	1460	789	498	250	6	40
Finnmark	3822	334	917	606	870	495	417	181	2	51

Tabell 2. Verdien av økonomisk sosialhjelp etter stønadens art. Fylke

Fylke	I alt	Utbetalt som		Av dette utbetalt som trygde- forskudd	Gjennom- snittlig stønad pr. tilfelle
		Bidrag	Lån/ garanti		
					1 000 kroner
					Kroner
Hele landet	3 451 736	3 249 719	202 017	167 802	20 481
Østfold	226 969	215 431	11 539	2 078	20 281
Akershus	328 242	309 984	18 258	10 540	24 425
Oslo	934 000	885 454	48 546	93 240	31 858
Hedmark	143 707	136 522	7 185	1 632	19 449
Oppland	133 643	126 443	7 200	2 308	18 913
Buskerud	122 973	118 978	3 995	3 535	16 643
Vestfold	121 205	111 813	9 392	2 961	17 074
Telemark	128 001	121 910	6 091	1 935	19 714
Aust-Agder	69 184	63 955	5 229	712	14 559
Vest-Agder	102 842	97 793	5 049	537	19 320
Rogaland	198 986	193 141	5 845	962	18 670
Hordaland	310 814	296 546	14 268	17 597	19 054
Sogn og Fjordane ...	28 231	23 685	4 546	1 207	11 812
Møre og Romsdal ...	103 492	97 913	5 579	1 819	14 745
Sør-Trøndelag	184 042	172 348	11 694	9 751	19 269
Nord-Trøndelag	56 476	51 098	5 378	748	13 962
Nordland	120 750	105 125	15 626	6 483	12 755
Troms	98 581	86 251	12 329	8 593	16 748
Finnmark	39 598	35 330	4 268	1 164	10 560

Tabell 3. Stønadsmottakere som har fått økonomisk sosialhjelp i en eller flere kommuner, etter tallet på kommuner de har fått hjelp i og alder

Alder	Stønadsmottakere i alt	Med hjelp i en kommune	Med hjelp i flere kommuner						Stønadsmottakere pr. 1 000 innbyggere
			I alt	2	3	4	5	6 -	
Alle aldersgrupper	161281	152479(1)	8802	7798	753	145	55	51	38
-19 år	11780	11129	651	583	57	6	4	1	48(2)
20-24 "	33860	31349	2511	2238	228	34	10	1	101
25-29 "	29387	27386	2001	1774	177	27	11	12	89
30-39 "	40646	38375	2271	1989	192	50	23	17	65
40-49 "	23206	22247	959	842	80	19	7	11	39
50-59 "	10217	9931	286	264	11	4	-	7	27
60-66 "	4526	4445	81	72	4	3	-	2	17
67-69 "	1508	1490	18	17	1	-	-	-	12
70-79 "	3951	3930	21	18	3	-	-	-	12
80- "	2200	2197	3	1	-	2	-	-	13

(1) Tallet inkluderer 3 912 stønadstilfeller med uoppgitt fødselsnummer.

(2) Pr. 1 000 innbyggere 16-19 år.

Tabell 4. Stønadsmottakere etter arbeidssituasjon og familiefase. Prosent

Familiefase	I alt	Fast arbeid	Midler-tidig arbeid	Arbeids-søker	Student/verne-pliktig	Ikke arbeids-søker	Uoppgitt
Klienter i alt	161281	16436	7881	58880	8796	49028	19051
P r o s e n t							
Alle familiefaser	100	10	5	37	5	30	12
Enslige menn	100	5	4	50	6	24	10
- 24 år	100	4	5	60	11	10	10
25 - 44 "	100	6	4	51	5	23	10
45 - 66 "	100	5	2	29	1	51	12
67 - "	100	1	-	2	-	80	16
Uoppgitt	100	9	6	29	6	26	26
Enslige kvinner	100	7	5	30	6	39	13
- 24 år	100	5	7	50	12	14	11
25 - 44 "	100	11	5	30	5	35	13
45 - 66 "	100	9	2	11	1	63	15
67 - "	100	-	-	3	-	80	15
Uoppgitt	100	9	2	32	12	34	12
Enslige med barn under 18 år	100	15	4	20	5	43	10
Menn	100	19	5	39	4	22	11
Kvinner	100	15	4	18	5	45	10
Uoppgitt	100	-	20	-	-	60	20
Gifte og samboende uten barn under 18 år	100	12	6	38	4	27	13
- 44 år	100	12	7	46	6	17	12
45 - "	100	10	3	19	1	52	15
Uoppgitt	100	16	9	41	2	18	14
Gifte og samboende med barn under 18 år	100	25	7	33	3	21	9
Uoppgitt	100	6	4	22	3	25	40

Tabell 5. Stønadsmottakere etter statsborgerskap og alder

Alder	Alle stønads- mottakere	Norsk	Uten- landsk	Uopp- gitt	Andel utenlandske statsborgere
Alle aldersgrupper	161281	135375	21628	4278	14
-19 år	11780	10347	1141	292	10
20-24 "	33860	29120	3894	846	12
25-29 "	29387	23389	5247	751	18
30-39 "	40646	32719	6885	1042	17
40-49 "	23206	19999	2594	613	11
50-59 "	10217	8957	973	287	10
60-66 "	4526	3980	410	136	9
67-69 "	1508	1343	117	48	8
70-79 "	3951	3603	211	137	6
80- "	1916	1739	84	93	5
Uoppgitt	284	179	72	33	29

Tabell 6. Stønadsmottakere i 1991 etter forhold til sosialkontoret i 1990 og familiefase. Prosent

Familiefase	Alle stønads- mottakere	Ny i 1991	Klient ved sosialkontoret også i 1990	Uoppgitt forhold til sosialkontoret i 1990
Klienter i alt	161281	60167	94751	6363
P r o s e n t				
Alle familiefaser	100	37	59	4
Enslige menn	100	38	59	3
- 24 år	100	45	51	3
25 - 44 "	100	34	63	3
45 - 66 "	100	35	61	4
67 - "	100	40	56	4
Uoppgitt alder	100	54	43	3
Enslige kvinner	100	40	56	4
- 24 år	100	50	47	3
25 - 44 "	100	35	61	4
45 - 66 "	100	32	64	4
67 - "	100	37	59	4
Uoppgitt alder	100	45	40	16
Enslige med barn under 18 år	100	32	65	3
Menn	100	35	62	3
Kvinner	100	32	65	3
Uoppgitt kjønn	100	60	40	-
Gifte og samboende uten barn under 18 år	100	42	54	4
- 44 år	100	43	53	4
45 - "	100	39	56	5
Uoppgitt alder	100	50	34	16
Gifte og samboende med barn under 18 år	100	34	62	4
Uoppgitt	100	28	49	23

Tabell 7. Stønadsmottakere etter forhold til trygdesystemet og familiefase

Familiefase	Alle stønads- mot- takere	Har søkt trygd	Har trygd								
			Alle	Syke- penger	A- trygd	Att- førings penger	Uføre- trygd	Over- gangs- stønad	Etter- latte- pensjon	Alders- trygd	Annen trygd
Klienter i alt	161281	4368(1)	73416	2978	20088	9337	18230	15275	1039	5626	3117
Enslige menn	57789	2112	21052	986	9177	3188	6142	48	43	929	933
- 24 år	19993	539	4515	172	3172	570	211	11	7	-	441
25 - 44 "	28875	1283	10752	613	5181	2210	2571	29	9	-	353
45 - 66 "	7531	288	4595	201	807	402	3115	6	22	-	125
67 - "	1355	2	1180	-	12	4	241	2	5	929	14
Uoppgitt	35	-	10	-	5	2	4	-	-	-	-
Enslige kvinner	38914	842	19195	484	3164	2408	6795	1575	622	3838	745
- 24 år	14167	313	3153	126	1547	463	146	594	12	-	326
25 - 44 "	11794	409	5790	238	1263	1439	1853	922	70	-	178
45 - 66 "	8040	117	5946	117	321	501	4454	45	444	-	199
67 - "	4812	2	4266	-	25	-	330	13	96	3827	40
Uoppgitt	101	1	40	3	8	5	12	1	-	11	2
Enslige med barn under 18 år	25363	508	17676	412	1660	1419	1450	12561	319	14	651
Menn	2125	50	1006	65	411	167	169	179	20	7	42
Kvinner	23233	458	16667	347	1249	1252	1281	12379	299	7	609
Uoppgitt	5	-	3	-	-	-	-	3	-	-	-
Gifte og samboende uten barn under 18 år	15580	421	6378	380	2334	809	2047	125	19	619	294
- 44 år	10985	336	3530	249	1958	591	557	114	3	-	191
45 - "	4551	84	2837	130	372	218	1485	10	16	617	103
Uoppgitt	44	1	11	1	4	-	5	1	-	2	-
Gifte og samboende med barn under 18 år	19379	401	7595	667	3393	1350	1326	711	23	26	459
Uoppgitt	4247	84	1518	49	359	163	469	255	13	200	35

(1) I tillegg er det 7 082 av stønadsmottakerne som har trygd som har søkt trygd.

Tabell 8. Stønadsmottakere etter viktigste kilde til livsopphold og familiefase

Familiefase	I alt	Arbeids- inntekt	Trygd/ pensjon	For- sørget	Sosial- hjelp	Stipend/ lån	Annet	Uopp- gitt
Klienter i alt	161281	22278	65247	4124	46926	4254	4491	13954
Enslige menn	57789	4881	18394	1490	24163	2103	2234	4521
- 24 år	19993	1573	3626	1229	9469	1270	994	1829
25 - 44 "	28875	2788	9231	222	12694	822	1037	2081
45 - 66 "	7531	501	4307	34	1959	9	192	529
67 - "	1355	14	1218	4	34	-	9	76
Uoppgitt alder	35	5	12	1	7	2	2	6
Enslige kvinner	38914	3888	17950	1069	10489	1273	1040	3203
- 24 år	14167	1550	2545	945	6137	978	675	1335
25 - 44 "	11794	1580	5188	76	3354	275	257	1064
45 - 66 "	8040	721	5747	37	875	10	77	573
67 - "	4812	24	4433	7	103	2	24	219
Uoppgitt alder	101	13	37	4	20	8	7	12
Enslige med barn under 18 år	25363	4177	15795	198	2983	187	295	1728
Menn	2125	491	848	9	537	28	49	163
Kvinner	23233	3686	14943	189	2445	159	246	1565
Uoppgitt kjønn	5	-	4	-	1	-	-	-
Gifte og samboende uten barn under 18 år	15580	2595	5619	487	4505	388	439	1546
- 44 år	10985	2021	2912	365	3812	383	374	1117
45 - "	4551	563	2697	119	684	3	62	423
Uoppgitt alder	44	11	10	3	9	2	3	6
Gifte og samboende med barn under 18 år	19379	6354	6110	825	3985	236	375	1493
Uoppgitt	4247	382	1378	55	797	65	108	1462

Tabell 9. Stønadsmottakere etter utbetalt stønad og familiefase

Familiefase	Alle stønads- mot- takere	Utbetalt stønad							Uopp- gitt
		Kr.	- 999	1 000	5 000	10 000	20 000	30 000	
			-4 999	-9 999	-19 999	-29 999	-39 999		
Klienter i alt	161281	8418	37253	27571	30161	16979	10958	27063	2878
Enslige menn	57789	3171	13043	9519	10185	5885	4089	10964	933
- 24 år	19993	1090	5514	3910	3704	1898	1202	2319	356
25 - 44 "	28875	1296	5155	4201	4973	3205	2391	7269	385
45 - 66 "	7531	600	1824	1153	1322	717	454	1299	162
67 - "	1355	174	541	253	181	64	39	73	30
Uoppgitt	35	11	9	2	5	1	3	4	-
Enslige kvinner	38914	2325	10265	7010	7318	3916	2357	4948	775
- 24 år	14167	650	3742	2707	2774	1472	895	1657	270
25 - 44 "	11794	566	2312	1860	2215	1369	902	2350	220
45 - 66 "	8040	465	2207	1510	1608	825	463	809	153
67 - "	4812	626	1974	922	708	244	91	118	129
Uoppgitt	101	18	30	11	13	6	6	14	3
Enslige med barn under 18 år	25363	797	5121	4479	5672	3298	2064	3519	413
Menn	2125	71	421	334	401	227	187	444	40
Kvinner	23233	726	4700	4145	5271	3071	1876	3074	370
Uoppgitt	5	-	-	-	-	-	1	1	3
Gifte og samboende uten barn under 18 år	15580	922	3929	2685	2720	1479	952	2590	303
- 44 år	10985	511	2431	1885	1992	1145	745	2068	208
45 - "	4551	403	1492	791	718	333	205	516	93
Uoppgitt	44	8	6	9	10	1	2	6	2
Gifte og samboende med barn under 18 år	19379	683	3826	3230	3566	2020	1271	4439	344
Uoppgitt	4247	520	1067	647	697	381	225	600	110

Tabell 10. Stønadsmottakere med bidrag etter bidragets varighet og familiefase

Familiefase	I alt(1)	Tallet på måneder med bidrag												Gjennomsnittlig varighet
		1	2	3	4	5	6	7	8	9	10	11	12	
Klienter i alt	153275	35092	20843	15307	11979	10011	8925	7583	7021	6656	6360	6407	15091	5,0
Enslige menn	55199	11693	7631	5583	4352	3658	3077	2743	2500	2373	2406	2467	6048	5,2
- 24 år	19119	4276	3155	2263	1721	1350	1138	908	808	696	657	599	1300	4,5
25 - 44 "	27741	5108	3364	2590	2011	1812	1507	1474	1348	1362	1441	1511	3901	5,7
45 - 66 "	7041	1793	925	638	556	430	376	313	293	277	268	309	770	5,0
67 - "	1264	498	181	90	64	66	54	48	49	37	39	47	76	3,9
Uoppgitt	34	18	6	2	-	-	2	-	2	1	1	1	1	3,1
Enslige kvinner	37204	9002	5043	3570	2813	2347	2214	1770	1677	1614	1571	1592	3576	5,0
- 24 år	13647	3080	2204	1617	1209	950	854	681	620	502	449	422	909	4,5
25 - 44 "	11268	2379	1388	1053	811	744	660	540	540	544	560	548	1395	5,4
45 - 66 "	7632	1866	925	628	538	438	495	377	343	374	358	380	813	5,2
67 - "	4562	1646	515	267	246	209	202	164	172	190	203	239	453	4,7
Uoppgitt	95	31	11	5	9	6	3	8	2	4	1	3	6	4,2
Enslige med barn														
under 18 år	24180	4888	3067	2448	1997	1754	1667	1426	1343	1261	1081	1007	1966	5,1
Menn	2010	414	267	194	174	139	126	105	108	88	94	87	185	5,1
Kvinner	22168	4474	2800	2253	1823	1615	1540	1321	1235	1173	987	920	1781	5,1
Uoppgitt	2	-	-	1	-	-	1	-	-	-	-	-	-	4,5
Giftede og samboende														
uten barn under 18 år	14540	3957	2078	1518	1166	888	731	611	603	510	497	526	1245	4,6
- 44 år	10396	2479	1521	1110	860	677	560	485	460	385	389	385	951	4,8
45 - "	4105	1464	551	405	304	209	167	126	140	123	108	140	292	4,0
Uoppgitt	39	14	6	3	2	2	4	-	3	2	-	1	2	3,9
Giftede og samboende														
med barn under 18 år	18216	4334	2508	1827	1379	1156	1048	866	737	730	682	685	1923	4,9
Uoppgitt	3927	1216	516	359	270	208	188	166	159	168	123	130	333	4,5

(1) Tallet inkluderer 2 000 stønadsmottakere med uoppgitt varighet på bidrag.

Tabell 11. Gjennomsnittlig bidrag pr. måned med utbetaling etter bidragets varighet og familiefase

Familiefase	Gjennomsnittlig bidrag pr. måned med utbetaling	Tallet på måneder med bidrag											
		1	2	3	4	5	6	7	8	9	10	11	12
Alle familiefaser	4236	3963	3564	3486	3559	3674	3674	3868	3982	4172	4404	4539	5165
Enslige menn	4262	3833	3435	3373	3499	3600	3717	3873	4100	4349	4536	4652	5085
- 24 år	3698	3377	2985	3067	3172	3184	3320	3536	3686	3915	4083	4381	4504
25 - 44 "	4667	4358	3902	3679	3779	3966	4049	4158	4360	4668	4753	4891	5458
45 - 66 "	4025	3576	3330	3329	3591	3558	3786	3628	4162	4026	4563	4320	4460
67 - "	2832	3356	3105	2566	2657	2304	2078	3066	3314	3032	4056	2610	2260
Uoppgitt	4817	2084	3843	3692	-	-	10349	-	6148	10115	1874	3610	2735
Enslige kvinner	3564	3606	3134	3087	3101	3258	3141	3360	3327	3432	3745	3693	4170
- 24 år	3837	3642	3040	3063	3298	3392	3521	3691	3602	3943	4617	4303	4746
25 - 44 "	4315	4495	3753	3684	3565	3843	3614	3831	3902	3998	4288	4574	5143
45 - 66 "	2972	3581	3002	2720	2675	2825	2490	2794	2806	2856	2910	3089	3250
67 - "	1699	2323	2105	1744	1541	1461	1595	1720	1560	1512	1789	1539	1659
Uoppgitt	4083	1340	2852	3286	3016	3690	2131	3691	3958	7364	4865	4965	5173
Enslige med barn under 18 år	3812	4306	3727	3491	3434	3586	3525	3585	3647	3650	3685	3942	4414
Menn	4853	4817	3828	4379	3847	4125	4251	4107	4783	4858	5030	4980	6121
Kvinner	3718	4258	3718	3411	3394	3539	3461	3544	3548	3559	3557	3844	4237
Uoppgitt	11060	-	-	12356	-	-	10412	-	-	-	-	-	-
Gifte og samboende uten barn under 18 år	4611	3850	3680	3721	3873	4105	4154	4290	4516	4620	4764	5200	5700
- 44 år	4798	4067	3859	3787	4124	4312	4279	4408	4781	4816	4935	5301	5885
45 - "	4017	3500	3172	3544	3177	3420	3727	3834	3661	4030	4146	4529	5108
Uoppgitt	7869	2152	4647	3259	1544	5617	4538	-	3893	3207	-	-	4251
Gifte og samboende med barn under 18 år	5861	4965	4556	4422	4558	4563	4520	5012	5267	5889	6335	6432	7696
Uoppgitt	4183	3283	3438	3432	3788	3661	3990	4096	3868	3903	4375	4720	5130

(SU nr. 43, 1992)

Arbeidskraftundersøkelsen 3. kvartal 1992

Tallet på sysselsatte holdt seg stabilt fra 2. til 3. kvartal 1992 viser sesongjusterte tall fra arbeidskraftundersøkelsene (AKU). Heller ikke på årsbasis har det vært noen særlig endring i nivået på sysselsettingen. I 3. kvartal 1992 var det 2 035 000 sysselsatte.

Arbeidsløsheten viser en svak økning. Fra 3. kvartal i fjor til 3. kvartal i år gikk ledigheten opp fra 5,7 til 6,0 prosent, dvs. en økning på 8 000 personer til 131 000.

AKU er en utvalgsundersøkelse, og tallene vil derfor være noe usikre. Tall for de enkelte kvartal kan ha store tilfeldige avvik fra det faktiske nivå. En må være særlig varsom med å tolke endringer mellom to kvartal isolert, uten samtidig å se på den langsiktige utviklingen.

Arbeidsstyrken

Arbeidsstyrken totalt endret seg lite fra 3. kvartal 1991 til 3. kvartal 1992. Bare for kvinner i aldersgruppa 25-29 år kan vi registrere en økning i arbeidsstyrkeprosenten.

Sysselsetting og arbeidstid

Vi vurderer tallene fra AKU for 3. kvartal slik at nedgangen i tallet på sysselsatte har stoppet, justert for brudd i tidsserien, jfr. pkt. 1.1. under Tekniske noter.

Sammenlignet med 3. kvartal 1991 er det fortsatt nedgang i sysselsettingen i jordbruket, i bygge- og anleggsbransjen og i bank- og finansieringsvirksomheten. I oljeutvinning, forretningsmessig tjenesteyting og sosiale tjenester var det derimot en økning i tallet på sysselsatte. Mest slående er det at også industrien viser en viss økning i sysselsettingen på årsbasis, - et brudd med en langvarig trend for denne næringen. Det må imidlertid understrekes at de tilfeldige svingningene i AKU-tallene kan være store, og at man derfor ikke bør legge for stor vekt på et enkelt kvartalstall.

De noe svakere sysselsettingstallene for varehandel, hotell- og restaurantvirksomhet og for offentlig tjenesteyting henger trolig sammen med at referanseukas plassering i august i år har gitt et lavere tall på sommervikarer, jfr. Tekniske noter.

Arbeidsløsheten

I forhold til 3. kvartal 1991 har arbeidsløsheten gått opp med om lag 8 000 personer. I 3. kvartal 1992 var det 131 000 arbeidssøkere uten arbeidsinntekt, 74 000 menn og 57 000 kvinner. Arbeidssøkerne utgjorde 6,0 prosent

av arbeidsstyrken, 6,3 prosent for menn og 5,8 for kvinner. I løpet av det siste året har ledigheten økt mest i aldersgruppa 16-24 år, fra 12,5 til 14,3 prosent av arbeidsstyrken.

41 prosent av arbeidssøkerne hadde vært ledige i mer enn et halvt år i 3. kvartal 1992, mot 38 prosent samme kvartal i fjor. Det er andelen med ledighetsperioder på over et år som har gått opp, fra 17 til 25 prosent av arbeidssøkerne. Den gjennomsnittlige ledighetsperioden gikk opp fra 28,4 til 32,6 uker.

AKUs arbeidsløshetstall på 131 000 må ikke forveksles med Arbeidsdirektoratets tall for registrerte arbeidsløse, hvor gjennomsnittet for de tre månedene i 3. kvartal var 119 300. AKUs tall inkluderer også arbeidssøkere som ikke registrerer seg ved arbeidsformidlingen, og en del av dem som går på arbeidsmarkedstiltak.

Tekniske noter

1. Brudd i tidsserien

Omtalen her begrenses til perioden fra 1990 og utover. For tidligere brudd i tidsserien vises til NOS Arbeidsmarkedstatistikk 1991 (NOS C 20).

1.1. 3. kvartal 1992

Referanseuka for august 1992 ble lagt om lag en uke seinere enn i august 1991. Dette gir noe færre sysselsatte (sommervikarer) og mindre fravær pga. ferie. Færre sommervikarer, sammen med et noe for høyt sysselsettingstall i 3. kvartal 1991 (tilfeldig utslag), gir en nedgang i tallet på sysselsatte som trolig ikke er reell. For utførte ukeverk slår lavere feriefravær sterkere ut enn færre sommervikarer. Vi får derfor for høye tall for utførte ukeverk i 3. kvartal 1992 jmført med samme kvartal året før. I serien med sesongjusterte tall er det lagt inn en justering med utgangspunkt i at andelen sysselsatte på ferie antas konstant.

1.2. 2. kvartal 1991

Referanseukene i 2. kvartal 1991 ble lagt slik at Kristi Himmelfartsdag kom med i referanseuka for mai, og referanseuka for juni ble lagt en uke tidligere enn i 1990. I 2. kvartal 1990 inngikk 2. påskedag i referanseuka for april. Dette betyr at det er brudd i tidsserien for utførte ukeverk forårsaket av flere ulike faktorer, som riktignok utjevner hverandre til en viss grad. Et skjønnsmessig anslag tilsier at reduksjonen i tallet på utførte

ukeverk i realiteten var i størrelsesorden 35-45 000 mellom 2. kvartal 1990 og 2. kvartal 1991 (mot 58 000 ukorrigert). For årsgjennomsnittet betyr dette en nedgang på 25-30 000 ukeverk fra 1990 til 1991, mot 33 000 ukorrigert.

1.3. 2. kvartal 1990

Referanseukene i 2. kvartal 1990 ble lagt slik at 2. påskedag kom med i referanseuka for april, og referanseuka for juni ble lagt en uke seinere enn i 1989. Dette har særlig påvirket tallene for utførte ukeverk. Den faktiske reduksjonen i utførte ukeverk anslås til 30-40 000 fra 2. kvartal 1989 til 2. kvartal 1990 (mot 108 000 ukorrigert). En tilsvarende justering av årsgjennomsnittstallene gir som resultat en nedgang i utførte ukeverk på om lag 30 000 (mot 51 000 ukorrigert) fra 1989 til 1990.

2. Estimeringsmetoden

AKU-estimatene er basert på enkel oppblåsing med etterstratifisering. Inndelingen i strata er basert både på personregisteret (grupper etter alder, kjønn og region) og data om registrerte sysselsatte.

3. Sesongjusterte tall

Månedstallene som ligger til grunn for figur 1 og 2 er sesongjustert med X11-ARIMA-metoden. For å redusere usikkerheten i de sesongjusterte månedstallene, beregnes det tre-måneders glidende gjennomsnitt. Det sesongjusterte tallet for februar blir dermed et gjennomsnitt av de sesongjusterte månedstallene for januar, februar og mars.

Metoden gir nye sesongfaktorer for hele tidsserien ved hver oppdatering. Revisjonene vil være mindre jo lengre tilbake i tidsserien et månedstall befinner seg. En nærmere beskrivelse av metoden kan fås i et eget notat.

4. Usikkerhet i AKU

AKU er basert på opplysninger fra et utvalg av befolkningen (24 000 i kvartalet). På grunnlag av disse opplysningene beregnes tallet på sysselsatte, arbeidssøkere m.v. for hele befolkningen i alderen 16-74 år. Dette medfører at resultatene er noe usikre pga. tilfeldigheter og skjevheter ved utvalget. En del av svingningene i tidsserien skyldes utvalgsusikkerhet. Skjevheter ved utvalget kan også føre til at nivå-tallene ligger for høyt eller for lavt.

Opplysninger om definisjoner, opplegg og gjennomføring av arbeidskraftundersøkelsene er gitt i Arbeidsmarkedsstatistikk 1991 (NOS C 20).

5. Referansetidspunkt

Kvartalstallene gjelder en bestemt undersøkelsesuke i hver måned:

	1991	1992
1. kvartal	07.01.-13.01. 11.02.-17.02. 04.03.-10.03.	06.01.-12.01. 10.02.-16.02. 09.03.-15.03.
2. kvartal	08.04.-14.04. 06.05.-12.05. 03.06.-09.06.	20.04.-26.04. 11.05.-17.05. 01.06.-07.06.
3. kvartal	15.07.-21.07. 05.08.-11.08. 09.09.-15.09.	13.07.-19.07. 10.08.-16.08. 07.09.-13.09.
4. kvartal	07.10.-13.10. 04.11.-10.11. 02.12.-08.12.	

Tabell 1. Personer 16-74 år i arbeidsstyrken, utførte ukeverk, registrerte arbeidsløse og personer i arbeidsmarkedstiltak. 1000 og prosent

År	kvartal	Arbeidskraftundersøkelsen (AKU)							Registrerte 2)		
		Per- soner 16-74 år	Arbeidsstyrken		Sysselsatte		Utførte ukeverk (37,5 t.)	Arbeidssøkere		Ar- beids- mar- keds- tiltak	I ar- beids- mar- keds- tiltak
			I alt	Pro- sent	I alt	Pro- sent		I alt	Pro- sent 1)		
1000	1000			1000		1000	1000	1000	1000		
Årsgjennomsnitt											
1980	2 887	1 940	67,2	1 908	66,1	1 707	32	1,7	22	15
1985	3 004	2 068	68,8	2 014	67,0	1 789	54	2,6	52	34
1986	3 024	2 128	70,4	2 086	69,0	1 854	42	2,0	36	24
1987	3 046	2 171	71,3	2 126	69,8	1 876	45	2,1	32	18
1988	3 071	2 183	71,1	2 114	68,8	1 810	69	3,2	49	19
1989	3 087	2 155	69,8	2 049	66,4	1 749	106	4,9	83	46
1990	3 094	2 142	69,2	2 030	65,6	1 698	112	5,2	93	51
1991	3 105	2 126	68,5	2 010	64,7	1 666	116	5,5	101	57
Endring fra året før											
1981	22	35		27		16	8		6	2
1982	28	20		8		-5	12		13	0
1983	21	19		2		-8	17		23	9
1984	21	20		25		22	-5		3	8
1985	25	34		44		57	-10		-15	1
1986 3)	20	60 (46)		72 (58)		65	-12		-16	-10
1987	22	43		40		22	3		-4	-6
1988	25	12		-12			24		17	1
1989	16	-28		-65			37		34	27
1990	7	-13		-19			6		10	5
1991	11	-16		-20		-33	4		8	6
Kvartalstall 4)											
1989	4	3 079	2 123	69,0	2 022	65,7	1 818	101	4,8	82	59
1990	1	3 099	2 132	68,8	2 008	64,8	1 755	124	5,8	98	58
	2	3 098	2 151	69,4	2 039	65,8	1 745	112	5,2	90	49
	3	3 091	2 165	70,0	2 050	66,3	1 489	115	5,3	99	39
	4	3 088	2 120	68,7	2 023	65,5	1 805	97	4,6	84	58
1991	1	3 109	2 108	67,8	1 988	63,9	1 738	120	5,7	100	60
	2	3 107	2 107	67,8	1 997	64,3	1 687	110	5,2	94	59
	3	3 103	2 169	69,9	2 046	65,9	1 462	123	5,7	109	46
	4	3 101	2 121	68,4	2 009	64,8	1 777	112	5,3	100	64
1992	1	3 118	2 111	67,7	1 980	63,5	1 725	132	6,2	116	65
	2	3 116	2 122	68,1	1 996	64,0	1 672	126	5,9	114	58
	3	3 115	2 166	69,5	2 035	65,3	1 490	131	6,0	119	51
Endring fra samme kvartal året før 4)											
1989	4	11	-40		-58		-62	17		19	34
1990	1	5	-27		-43		-56	16		14	19
	2	7	-21		-29			8		10	7
	3	6	1		-4		-25	6		14	-4
	4	9	-3		1		-13	-4		2	-1
1991	1	10	-24		-20		-17	-4		2	2
	2	9	-44		-42			-2		4	10
	3	12	4		-4		-27	8		10	7
	4	13	1		-14		-28	15		16	6
1992	1	9	3		-8		-13	12		16	5
	2	9	15		-1		-15	16		20	-1
	3	12	-3		-11			8		10	5

1) Arbeidssøkere i prosent av arbeidsstyrken.

2) Arbeidsdirektoratets tall. Årsgjennomsnitt er basert på de måneder som er med i AKU.

3) Tallene i parentes er endringstall for 1986 med samme definisjon som i 1985.

4) Referanseukene for 2.kvartal vil i enkelte år inneholde bevegelige helligdager. Dette gir brudd i tidsserien for utførte ukeverk. Vi har utelatt å ta med endringstall i slike tilfeller. Se ellers omtalen i tekstdelen.

Tabell 2. Personer i alderen 16-74 år i arbeidsstyrken, sysselsatte og arbeidssøkere uten arbeidsinntekt etter kjønn. 1000 og prosent

År	kvartal	Personer ialt		Arbeidsstyrken		Sysselsatte		Arbeidssøkere	
		Menn	Kvinner	Menn	Kvinner	Menn	Kvinner	Menn	Kvinner
1980	1 446	1 440	1 147	793	1 133	775	14	18
1985	1 503	1 501	1 174	893	1 149	865	25	28
1986	1 518	1 505	1 190	938	1 172	914	18	24
1987	1 536	1 510	1 209	962	1 188	938	21	25
1988	1 544	1 528	1 209	974	1 173	941	36	33
1989	1 552	1 536	1 197	957	1 136	913	61	45
1990	1 554	1 540	1 181	961	1 115	915	66	46
1991	1 560	1 546	1 164	963	1 095	915	68	48
Endring fra året før 1)									
1981	12	10	10	25	7	21	3	4
1982	9	19	8	12	-1	9	9	3
1983	15	5	-1	20	-11	13	10	7
1984	5	16	3	17	4	21	-1	-4
1985	16	9	7	26	18	26	-11	0
1987	18	5	19	24	17	23	2	1
1988	7	18	0	12	-15	3	15	9
1989	8	8	-12	-17	-37	-28	25	12
1990	2	4	-16	4	-21	2	5	1
1991	6	6	-17	2	-20	0	2	2
Prosent av befolkningen									
1980	100	100	79,3	55,1	78,3	53,8	1,3	2,3
1985	100	100	78,1	59,5	76,4	57,7	2,2	3,1
1986	100	100	78,4	62,3	77,2	60,7	1,5	2,5
1987	100	100	78,7	63,7	77,4	62,1	1,7	2,5
1988	100	100	78,3	63,7	76,0	61,6	3,0	3,4
1989	100	100	77,1	62,3	73,2	59,4	5,1	4,7
1990	100	100	76,0	62,4	71,8	59,4	5,6	4,8
1991	100	100	74,6	62,3	70,2	59,2	5,8	5,0
Kvartalstall									
1989	4	1 546	1 533	1 178	946	1 118	904	60	42
1990	1	1 558	1 542	1 181	951	1 107	901	74	50
	2	1 556	1 541	1 192	959	1 124	915	68	44
	3	1 551	1 539	1 191	974	1 125	925	66	49
	4	1 550	1 538	1 159	960	1 104	919	55	41
1991	1	1 563	1 547	1 153	956	1 080	908	72	48
	2	1 561	1 546	1 155	952	1 091	905	64	46
	3	1 559	1 545	1 193	976	1 122	924	70	52
	4	1 557	1 544	1 154	967	1 088	921	66	46
1992	1	1 568	1 550	1 158	954	1 074	906	84	48
	2	1 566	1 549	1 165	957	1 089	907	76	50
	3	1 566	1 550	1 190	976	1 116	920	74	57
Endring fra samme kvartal året før									
1989	4	6	5	-20	-20	-36	-22	16	2
1990	1	2	4	-18	-9	-31	-12	13	3
	2	2	4	-10	-10	-20	-9	10	-1
	3	1	4	-19	20	-20	15	1	5
	4	4	5	-19	14	-14	15	-5	-1
1991	1	5	5	-28	5	-27	7	-2	-2
	2	5	5	-37	-7	-33	-10	-4	2
	3	8	6	2	2	-3	-1	4	3
	4	7	6	-5	7	-16	2	11	5
1992	1	5	3	5	-2	-6	-2	12	0
	2	5	3	10	5	-2	2	12	4
	3	7	5	-3	0	-6	-4	4	5

1) Endringstall fra 1985 til 1986 er utelatt pga. brudd i tidsserien.

Tabell 3. Arbeidsstyrken og sysselsatte etter alder og kjønn. 1000 og prosent

År	kvartal	Arbeidsstyrken						Sysselsatte					
		16-24 år			25-66 år			16-24 år			25-66 år		
		Ialt	Menn	Kvinner	Ialt	Menn	Kvinner	Ialt	Menn	Kvinner	Ialt	Menn	Kvinner
1980	335	187	147	1 558	927	632	318	180	139	1 542	920	623
1985	354	191	163	1 673	956	717	331	180	151	1 643	942	701
1986	381	205	176	1 708	959	749	362	197	165	1 686	949	737
1987	395	215	180	1 733	965	768	374	206	168	1 709	953	756
1988	404	217	187	1 743	969	774	371	200	171	1 707	950	757
1989	374	200	173	1 746	974	772	331	177	155	1 684	937	746
1990	358	194	164	1 749	966	783	316	169	147	1 680	925	755
1991	335	177	158	1 762	969	792	292	154	139	1 689	925	764
Endringer fra året før 1)													
1981	1	3	-1	31	5	26	-1	1	-2	27	5	22
1982	6	3	3	19	10	9	-1	-1	0	13	4	10
1983	8	1	7	13	-1	14	3	-1	4	2	-9	11
1984	-9	-5	-4	25	9	17	-3	-3	-1	25	7	18
1985	13	3	10	25	7	18	15	5	10	34	16	18
1987	14	10	4	25	5	20	12	9	3	23	4	19
1988	9	2	7	10	4	5	-3	-6	3	-2	-3	1
1989	-30	-17	-14	3	5	-2	-40	-23	-16	-23	-13	-11
1990	-16	-6	-9	3	-8	11	-15	-8	-8	-4	-12	9
1991	-23	-17	-6	13	3	9	-24	-15	-8	9	0	9
Prosent av befolkningen													
1980	59,7	64,5	54,5	76,3	90,1	62,2	56,8	61,9	51,3	75,5	89,5	61,3
1985	60,3	64,1	56,4	79,1	89,6	68,5	56,4	60,4	52,2	77,7	88,3	66,9
1986	64,4	67,0	61,5	80,2	89,1	71,0	61,1	64,4	57,5	79,1	88,2	69,9
1987	66,0	68,7	63,1	81,0	89,1	72,6	62,5	65,8	58,9	79,9	88,1	71,5
1988	67,0	69,9	64,0	80,8	88,6	72,7	61,6	64,5	58,5	79,1	86,9	71,1
1989	62,5	65,1	59,2	80,3	88,2	72,0	55,4	57,7	53,1	77,4	84,9	69,6
1990	60,7	64,2	56,9	79,9	87,0	72,6	53,6	56,0	51,0	76,8	83,3	70,0
1991	57,6	59,6	55,6	79,8	86,4	72,8	50,2	51,9	48,9	76,5	82,5	70,2
Kvartalstall													
1989	4	362	194	168	1 731	964	767	323	172	152	1 670	928	742
1990	1	326	180	146	1 762	974	788	284	153	131	1 681	927	754
	2	361	198	163	1 752	970	781	316	172	144	1 685	929	756
	3	392	210	182	1 743	963	779	347	184	163	1 673	923	750
	4	352	186	166	1 740	957	783	315	166	149	1 681	922	759
1991	1	308	163	145	1 764	969	795	266	141	125	1 688	920	767
	2	319	170	148	1 755	966	789	274	146	128	1 691	928	764
	3	381	203	178	1 763	974	789	333	178	156	1 688	929	759
	4	331	170	161	1 764	968	796	294	149	145	1 690	923	767
1992	1	295	159	136	1 784	979	804	252	133	119	1 696	922	774
	2	316	170	146	1 779	978	800	271	145	127	1 697	928	769
	3	362	193	169	1 779	982	797	310	166	145	1 700	936	764
Endring fra samme kvartal året før													
1989	4	-36	-18	-18	-6	-4	-2	-38	-22	-14	-22	-15	-7
1990	1	-34	-10	-23	0	-9	9	-35	-16	-19	-15	-17	3
	2	-15	-1	-14	-3	-7	3	-17	-5	-13	-11	-13	3
	3	-4	-7	3	8	-8	16	-2	-5	4	0	-11	12
	4	-10	-8	-2	9	-7	16	-8	-6	-3	11	-6	17
1991	1	-18	-17	-1	2	-5	7	-18	-12	-6	7	-7	13
	2	-42	-28	-15	3	-4	8	-42	-26	-16	6	-1	8
	3	-11	-7	-4	20	11	10	-14	-6	-7	15	6	9
	4	-21	-16	-5	24	11	13	-21	-17	-4	9	1	8
1992	1	-13	-4	-9	20	10	9	-14	-8	-6	8	2	7
	2	-3	0	-2	24	12	11	-3	-1	-1	6	0	5
	3	-19	-10	-9	16	8	8	-23	-12	-11	12	7	5

1) Endringstall fra 1985 til 1986 er utelatt pga. brudd i tidsserien.

Tabell 4. Sysselsatte etter næring. 1000

År	kvartal	Næring							
		I alt	1 Jordbruk	3 Industri	5 Bygg og anlegg	6 Vare- handel	7 Transport	8 Forret- nings- tjenester	9 Offentlige og private tjenester
Årsgjennomsnitt									
1980	1 908	159	383	142	320	174	101	593
1985	2 014	147	348	151	346	175	128	673
1986	2 086	152	359	155	364	179	142	689
1987	2 126	139	352	166	375	178	155	710
1988	2 114	134	337	166	376	176	166	709
1989	2 049	132	318	147	369	167	154	710
1990	2 030	129	310	139	358	162	150	734
1991	2 010	116	295	130	354	162	153	753
Endring fra året før 1)									
1981	27	0	-5	4	10	1	-1	15
1982	8	-5	-13	2	1	8	3	16
1983	2	-6	-27	-1	5	-11	11	24
1984	25	-5	7	1	-6	4	3	18
1985	44	4	3	3	16	-1	11	7
1987	40	-13	-7	11	11	-1	13	21
1988	-12	-5	-15	1	1	-2	11	-1
1989	-65	-2	-19	-20	-7	-9	-12	1
1990	-19	-3	-8	-8	-11	-5	-4	24
1991	-20	-13	-15	-9	-4	0	3	19
Kvartalstall									
1989	4	2 022	118	311	148	363	162	151	718
1990	1	2 008	126	307	138	350	161	153	726
	2	2 039	132	315	136	360	163	151	731
	3	2 050	133	310	142	370	166	148	728
	4	2 023	125	308	139	350	157	147	749
1991	1	1 988	115	299	127	337	161	154	751
	2	1 997	115	296	130	348	164	153	746
	3	2 046	124	297	135	370	165	152	750
	4	2 009	111	286	129	360	157	153	764
1992	1	1 980	110	284	121	346	158	152	762
	2	1 996	111	288	125	351	159	150	763
	3	2 035	115	304	127	367	158	158	754
Endring fra samme kvartal året før									
1989	4	-58	-10	-13	-21	-2	-10	-14	14
1990	1	-43	-12	-12	-7	-19	-9	-6	23
	2	-29	-7	-8	-11	-12	-5	-4	21
	3	-4	-1	-8	-6	-2	-2	-2	19
	4	1	7	-3	-9	-13	-5	-4	31
1991	1	-20	-11	-8	-11	-13	0	1	25
	2	-42	-17	-19	-6	-12	1	2	15
	3	-4	-9	-13	-7	0	-1	4	22
	4	-14	-14	-22	-10	10	0	6	15
1992	1	-8	-5	-15	-6	9	-3	-2	11
	2	-1	-4	-8	-5	3	-5	-3	17
	3	-11	-9	7	-8	-3	-7	6	4

1) Endringstall fra 1985 til 1986 er utelatt pga. brudd i tidsserien.

Tabell 5. Sysselsatte og utførte ukeverk i skjermede og konkurranseutsatte næringer. 1 000 og prosent

År	kvartal	Sysselsatte			Utførte ukeverk a 37,5 timer 1)		
		I alt	Skjermede næringer	Konkurranseutsatte næringer	I alt	Skjermede næringer	Konkurranseutsatte næringer
Årsgjennomsnitt							
1980	1 908	1 547	357	1 707	1 335	333
1985	2 014	1 683	326	1 789	1 448	306
1986	2 086	1 742	339	1 854	1 501	321
1987	2 126	1 787	334	1 876	1 535	311
1988	2 114	1 788	320	1 810	1 490	287
1989	2 049	1 737	304	1 749	1 460	281
1990	2 030	1 737	288	1 698	1 431	262
1991	2 010	1 734	271	1 666	1 418	244
Endring fra året før 2)							
1981	30	28	0	16	20	-1
1982	8	19	-8	-5	12	-10
1983	2	30	-28	-8	18	-26
1984	25	18	4	22	14	8
1985	44	43	1	57	49	2
1987	40	45	-5	22	34	-10
1988	-12	1	-14			
1989	-65	-51	-16			
1990	-19	0	-16			
1991	-20	-3	-17	-33	-13	-18
Kvartalstall 3)							
1989	4	2 022	1 725	290	1 818	1 530	281
1990	1	2 008	1 715	288	1 755	1 473	276
	2	2 039	1 744	289	1 745	1 472	267
	3	2 050	1 754	289	1 489	1 258	225
	4	2 023	1 733	285	1 805	1 520	281
1991	1	1 988	1 711	272	1 738	1 471	263
	2	1 997	1 727	266	1 687	1 442	242
	3	2 046	1 764	275	1 462	1 249	206
	4	2 009	1 733	271	1 777	1 508	264
1992	1	1 980	1 709	267	1 725	1 466	255
	2	1 996	1 725	265	1 672	1 427	241
	3	2 035	1 746	284	1 490	1 264	221
Endring fra samme kvartal året før							
1989	4	-58	-40	-18	-62	-44	-19
1990	1	-43	-17	-24	-56	-25	-29
	2	-29	-3	-22			
	3	-4	10	-15	-25	-15	-10
	4	1	8	-5	-13	-10	0
1991	1	-20	-4	-16	-17	-2	-13
	2	-42	-17	-23			
	3	-4	10	-14	-27	-9	-19
	4	-14	0	-14	-28	-12	-17
1992	1	-8	-2	-5	-13	-5	-8
	2	-1	-2	-1	-15	-15	-1
	3	-11	-18	9			

1) Tallene for utførte ukeverk er korrigerert for uoppgitt arbeidstid f.o.m. 2.kvartal 1988. For tidligere kvartaler og for årsgjennomsnitt t.o.m. 1988 er bare totaltallene korrigerert, ikke fordelingen på skjermede/konkurranseutsatte næringer.

2) Endringstall fra 1985 til 1986 (og fra 1987 til 1990 for ukeverk) er utelatt pga. brudd i tidsserien.

3) Se note 4 til tabell 1.

Tabell 6. Personer ialt, sysselsatte etter avtalt/vanlig arbeidstid pr uke 1) og arbeidssøkere uten arbeidsinntekt etter alder og kjønn. 1 000

	Års- gjennomsnitt		1991			1992		
	1990	1991	2.kv.	3.kv.	4.kv.	1.kv.	2.kv.	3.kv.
	Personer ialt 16-74 år	3 094	3 105	3 107	3 103	3 101	3 118	3 116
Sysselsatte	2 030	2 010	1 997	2 046	2 009	1 980	1 996	2 035
Kort deltid	268	268	277	245	271	272	270	237
Lang deltid	265	263	261	264	268	272	271	271
Heltid	1 472	1 460	1 443	1 517	1 453	1 418	1 436	1 509
Uoppgitt arbeidstid	25	18	16	19	18	17	19	18
Arbeidssøkere	112	116	110	123	112	132	126	131
Personer ialt 16-19 år	254	246	246	246	246	235	235	235
Sysselsatte	94	80	69	101	86	61	68	90
Kort deltid	50	45	49	40	48	47	49	35
Lang deltid	11	8	6	16	7	4	6	16
Heltid	32	25	14	43	29	8	12	38
Uoppgitt arbeidstid	2	1	1	2	2	1	1	2
Arbeidssøkere	18	17	19	22	13	12	16	21
Personer ialt 20-24 år	336	336	336	336	336	335	335	336
Sysselsatte	221	211	205	233	208	191	204	221
Kort deltid	27	31	35	26	30	33	37	26
Lang deltid	20	25	24	24	26	24	24	28
Heltid	170	153	144	179	149	130	139	162
Uoppgitt arbeidstid	5	3	2	3	2	3	3	4
Arbeidssøkere	24	26	26	25	24	31	29	31
Menn 25-54 år	884	898	899	898	898	913	913	914
Sysselsatte	777	782	784	786	784	780	785	797
Kort deltid	12	14	14	12	15	15	15	15
Lang deltid	21	22	22	22	22	24	24	25
Heltid	734	738	740	743	739	732	738	748
Uoppgitt arbeidstid	10	8	8	9	8	9	9	9
Arbeidssøkere	37	40	34	41	40	51	46	42
Kvinner 25-54 år	841	856	856	856	856	869	870	870
Sysselsatte	641	651	650	646	654	661	659	653
Kort deltid	126	128	128	119	130	127	120	115
Lang deltid	166	162	160	160	166	165	168	159
Heltid	343	358	358	364	355	366	366	377
Uoppgitt arbeidstid	5	3	4	4	3	2	4	1
Arbeidssøkere	26	26	24	28	26	28	29	31
Menn 55-66 år	226	222	222	221	221	220	219	219
Sysselsatte	148	143	144	143	139	142	142	139
Kort deltid	7	5	5	5	5	6	7	6
Lang deltid	7	8	8	7	8	9	7	7
Heltid	133	128	130	130	125	126	128	125
Uoppgitt arbeidstid	1	1	1	1	1	1	1	1
Arbeidssøkere	4	5	5	4	5	7	4	5
Kvinner 55-66 år	237	232	232	232	232	230	229	229
Sysselsatte	114	114	113	113	113	113	111	112
Kort deltid	33	33	34	33	33	30	30	30
Lang deltid	33	33	33	32	34	39	37	32
Heltid	47	46	46	47	46	44	43	48
Uoppgitt arbeidstid	1	-	1	-	1	1	1	1
Arbeidssøkere	2	2	2	2	3	2	2	2
Personer i alt 67-74 år	316	316	316	315	313	315	313	312
Sysselsatte	34	29	31	25	25	32	27	25
Kort deltid	14	12	12	9	11	14	12	11
Lang deltid	7	5	6	5	4	6	5	4
Heltid	13	12	13	10	9	11	10	10
Uoppgitt arbeidstid	1	-	-	-	-	1	-	-
Arbeidssøkere	1	1	1	-	-	1	-	-

1) Kort deltid = 1-19 timer

2) Lang deltid = 20-36 timer, med unntak av personer med arbeidstid 30-36 timer som oppgir at dette utgjør heltid

3) Heltid = 37 timer og mer, samt tilfellene nevnt ovenfor.

Tabell 7. Arbeidsstyrken etter alder og kjønn. 1 000 og i prosent av alle personer i hver gruppe.

	Års- gjennomsnitt		1991			1992			
	1990	1991	2.kv.	3.kv.	4.kv.	1.kv.	2.kv.	3.kv.	
	1 000								
I ALT	2 142	2 126	2 107	2 169	2 121	2 111	2 123	2 166	
16-19	113	98	88	123	99	73	84	110	
20-24	245	237	231	258	232	222	232	252	
25-29	261	270	262	279	276	271	276	277	
30-39	543	543	546	541	541	544	543	559	
40-54	676	685	684	681	687	704	700	686	
55-66	269	263	264	262	260	265	260	258	
67-74	35	30	32	25	26	33	27	25	
MENN	1 181	1 163	1 155	1 193	1 154	1 158	1 165	1 190	
16-19	58	49	43	64	47	38	44	60	
20-24	135	128	127	139	123	121	126	134	
25-29	147	151	147	155	154	152	154	152	
30-39	297	294	294	295	291	293	295	311	
40-54	370	377	376	376	379	384	382	374	
55-66	152	147	149	147	143	149	147	144	
67-74	21	18	18	16	16	20	17	15	
KVINNER	961	963	952	976	967	954	957	976	
16-19	54	49	45	59	52	36	40	50	
20-24	110	109	104	119	109	101	106	118	
25-29	114	119	116	123	122	119	122	125	
30-39	247	249	251	245	250	250	248	247	
40-54	306	308	307	306	308	319	318	311	
55-66	116	116	115	115	117	116	113	113	
67-74	14	12	14	9	10	13	11	10	
	Prosent								
I ALT	69,2	68,5	67,8	69,9	68,4	67,7	68,1	69,5	
16-19	44,3	39,7	35,8	50,2	40,3	31,2	35,7	46,8	
20-24	72,9	70,6	68,8	76,7	68,9	66,4	69,3	75,1	
25-29	82,1	80,4	78,6	81,3	81,2	80,0	80,6	83,6	
30-39	86,9	87,0	86,6	87,3	87,7	86,8	86,8	86,5	
40-54	86,5	86,3	86,5	86,1	86,2	86,1	85,9	85,0	
55-66	58,0	58,0	58,0	57,8	57,5	58,8	57,9	57,4	
67-74	11,1	9,4	10,2	7,9	8,2	10,3	8,8	8,0	
MENN	76,0	74,6	74,0	76,5	74,1	73,8	74,4	76,0	
16-19	45,0	38,8	34,4	51,0	37,7	31,4	36,9	49,7	
20-24	78,4	74,5	74,2	80,7	71,2	70,8	73,4	77,8	
25-29	88,5	86,5	84,5	88,9	86,6	84,8	85,1	88,4	
30-39	93,6	93,7	93,0	94,2	94,6	93,7	93,5	93,7	
40-54	92,4	91,9	92,1	91,7	91,9	91,5	91,7	91,6	
55-66	67,4	66,5	67,0	66,5	65,0	67,6	66,9	65,8	
67-74	14,9	12,4	12,9	11,4	11,5	13,7	11,7	10,3	
KVINNER	62,4	62,3	61,6	63,2	62,6	61,5	61,8	63,0	
16-19	43,7	40,7	37,3	49,3	43,0	30,9	34,4	43,8	
20-24	67,1	66,6	63,2	72,5	66,5	61,7	64,9	72,3	
25-29	75,2	73,9	72,2	73,3	75,2	74,7	75,6	78,3	
30-39	79,9	80,2	80,1	80,3	80,9	79,9	79,9	79,0	
40-54	80,3	80,3	80,5	80,0	80,1	80,4	79,8	78,2	
55-66	49,1	49,9	49,5	49,5	50,3	50,3	49,3	49,5	
67-74	7,9	6,9	7,9	5,1	5,6	7,5	6,3	6,1	

Tabell 8. Personer etter hovedsakelig virksomhet, deltidssysselsetting 1) og alder. 1 000

Hovedsakelig virksomhet	Års- gjennomsnitt		1991			1992		
	1990	1991	2.kv.	3.kv.	4.kv.	1.kv.	2.kv.	3.kv.
	Personer 16-74 år	3 094	3 105	3 107	3 103	3 101	3 118	3 116
Yrkesaktive 2)	1 804	1 804	1 788	1 851	1 810	1 764	1 787	1 851
Deltidssysselatte	331	344	344	333	358	346	351	342
Under utdanning	339	360	393	298	359	409	393	312
Deltidssysselatte	77	77	83	75	75	87	87	71
Hjemmearbeidende	253	227	227	220	223	217	211	206
Deltidssysselatte	60	51	51	42	50	49	42	35
Førtidspensjonister/uføre	231	231	233	231	228	231	234	236
Deltidssysselatte	8	7	7	7	7	7	8	8
Alderspensjonister	263	271	271	281	275	263	270	278
Deltidssysselatte	12	10	10	9	10	12	11	10
Annet/uoppgitt	204	212	196	223	207	234	221	232
Deltidssysselatte	45	42	40	43	38	43	44	42
Personer 16-19 år	254	246	246	246	246	235	235	235
Yrkesaktive 2)	38	29	17	47	35	11	15	43
Deltidssysselatte	6	4	3	4	6	3	3	6
Under utdanning	194	196	214	171	188	212	207	170
Deltidssysselatte	48	44	47	46	43	45	49	39
Annet/uoppgitt	22	20	15	27	23	12	13	22
Deltidssysselatte	7	5	5	6	6	3	4	6
Personer 20-24 år	336	336	336	336	336	335	335	336
Yrkesaktive 2)	188	175	167	199	173	150	163	186
Deltidssysselatte	18	22	23	20	24	20	24	24
Under utdanning	92	102	112	76	107	122	114	85
Deltidssysselatte	20	23	25	21	23	27	26	22
Hjemmearbeidende	14	13	12	13	15	11	10	14
Deltidssysselatte	2	2	2	2	2	1	1	1
Annet/uoppgitt	43	46	46	48	42	51	48	50
Deltidssysselatte	7	8	9	7	8	9	11	7
Personer 25-54 år	1 725	1 754	1 754	1 754	1 754	1 783	1 783	1 784
Yrkesaktive 2)	1 322	1 348	1 351	1 355	1 357	1 350	1 358	1 375
Deltidssysselatte	244	252	253	247	263	251	254	249
Under utdanning	52	61	67	50	63	75	72	56
Deltidssysselatte	9	10	11	8	9	14	13	10
Hjemmearbeidende	151	138	136	134	134	135	131	125
Deltidssysselatte	44	36	35	30	37	37	33	23
Førtidspensjonister/uføre	77	79	80	84	78	76	83	86
Deltidssysselatte	3	3	3	3	3	3	4	3
Annet/uoppgitt	122	127	120	131	121	148	140	142
Deltidssysselatte	25	24	22	24	21	26	25	27
Personer 55-66 år	463	454	454	453	452	450	449	448
Yrkesaktive 2)	237	235	234	235	232	236	236	232
Deltidssysselatte	57	60	59	58	62	67	64	59
Hjemmearbeidende	67	59	61	59	56	54	54	54
Deltidssysselatte	12	11	12	11	9	8	7	8
Førtidspensjonister/uføre	122	122	122	121	124	123	123	123
Deltidssysselatte	5	4	4	3	4	4	4	4
Alderspensjonister	18	17	18	17	18	14	16	18
Deltidssysselatte	1	1	1	1	1	1	1	2
Annet/uoppgitt	20	21	18	21	23	23	21	21
Deltidssysselatte	6	5	5	5	4	4	4	3
Personer 67-74 år	316	316	316	315	313	315	313	312
Yrkesaktive 2)	19	17	19	15	14	16	15	14
Deltidssysselatte	6	5	6	4	4	5	5	5
Hjemmearbeidende	20	17	17	13	16	17	14	11
Deltidssysselatte	2	2	2	-	1	3	1	1
Alderspensjonister	245	252	251	263	256	248	254	259
Deltidssysselatte	11	9	10	8	9	11	10	8
Annet/uoppgitt	32	29	30	24	26	34	30	27
Deltidssysselatte	2	1	1	1	1	1	1	1

1) For en fullstendig inndeling etter heltid og deltid, se tabell 6.

2) Som yrkesaktive regnes her sysselatte på heltid, samt deltidssysselatte som oppgir yrkesaktivitet som sin hovedsaklige virksomhet.

Tabell 9. Sysselsatte etter kjønn og avtalt/vanlig arbeidstid pr. uke. 1 000

Arbeidstid, kjønn	Års- gjennomsnitt		1991			1992		
	1990	1991	2.kv.	3.kv.	4.kv.	1.kv.	2.kv.	3.kv.
I ALT	2 030	2 010	1 997	2 046	2 009	1 980	1 996	2 035
Deltid 1)	533	532	537	509	538	544	541	509
1- 9 timer	88	87	97	70	90	103	93	70
10-19 timer	176	178	177	173	178	166	173	164
20-29 timer	167	169	166	166	177	178	177	172
30-36 timer 2)	95	93	93	96	90	93	93	98
Heltid 1)	1 472	1 460	1 443	1 517	1 453	1 418	1 436	1 509
30-36 timer 2)	107	110	110	111	106	109	114	121
37-44 timer	1 138	1 135	1 116	1 172	1 135	1 105	1 104	1 183
45 timer og over	215	207	211	222	203	197	208	195
Uoppgitt	25	18	16	19	18	17	19	18
Avtalt/vanlig arbeidstid (timer pr. uke)	34,8	34,7	34,6	35,2	34,6	34,4	34,6	35,0
MENN	1 115	1 095	1 091	1 122	1 088	1 074	1 089	1 116
Deltid 1)	97	99	104	93	98	108	109	103
1- 9 timer	25	27	32	20	25	34	30	21
10-19 timer	28	28	26	27	29	26	34	28
20-29 timer	21	23	24	21	24	25	22	27
30-36 timer 2)	20	21	21	23	19	21	22	25
Heltid 1)	1 003	984	977	1 016	977	954	968	1 000
30-36 timer 2)	53	54	52	57	51	55	61	60
37-44 timer	760	747	738	764	745	724	724	766
45 timer og over	181	176	182	186	174	170	176	167
Uoppgitt	15	12	10	13	12	12	11	13
Avtalt/vanlig arbeidstid (timer pr. uke)	39,1	38,9	39,0	39,3	39,0	38,6	38,8	38,9
KVINNER	915	914	905	924	921	906	907	920
Deltid 1)	436	432	433	416	440	436	432	406
1- 9 timer	63	61	65	49	65	69	63	49
10-19 timer	148	150	152	146	150	140	139	136
20-29 timer	146	146	142	145	153	153	155	146
30-36 timer 2)	76	72	72	73	71	72	72	73
Heltid 1)	469	476	466	501	475	464	468	509
30-36 timer 2)	54	56	58	55	55	54	53	62
37-44 timer	378	388	378	407	390	381	381	417
45 timer og over	34	30	29	35	29	27	32	29
Uoppgitt	10	7	6	7	5	5	7	5
Avtalt/vanlig arbeidstid (timer pr. uke)	29,5	29,6	29,4	30,3	29,4	29,4	29,6	30,4

1) En del personer er klassifisert som deltids- eller heltidssysselsatt selv om det ikke er oppgitt et eksakt timetall. Fordelingen på de ulike timeintervallene summerer seg derfor ikke opp til heltid/deltid i alt.

2) Deltid = 1-36 timer, med unntak av personer med arbeidstid 30-36 timer som oppgir at dette utgjør heltid
Heltid = 37 timer og mer, samt tilfellene nevnt ovenfor.

Tabell 10. Sysselsatte etter næring. 1 000

	Års-		1991			1992		
	gjennomsnitt		2.kv.	3.kv.	4.kv.	1.kv.	2.kv.	3.kv.
	1990	1991						
1-9 Ialt, medregnet uoppgitt ...	2 030	2 010	1 997	2 046	2 009	1 980	1 996	2 035
1 JORDBRUK, SKOGBRUK, FISKE OG FANGST	129	116	115	124	111	110	111	115
11 Jordbruk	101	94	95	102	87	86	90	92
12 Skogbruk	7	6	6	4	7	9	6	6
13 Fiske og fangst	20	16	14	19	17	15	15	17
2 OLJEUTVINNING OG BERGVERKSDRIFT	22	21	21	23	21	23	25	27
3 INDUSTRI	310	294	296	297	286	284	288	304
Av dette:								
31 Næringsmidler, drikke- varer og tobakksvarer ...	50	48	49	51	43	41	47	48
32 Tekstil- og beklednings- varer, lær og lærvarer ..	14	12	11	11	11	13	12	11
33 Trevarer	35	31	31	32	33	33	30	31
34 Treforedling, grafisk produksjon og forlags- virksomhet	49	47	47	45	44	46	46	49
35 Kjemiske produkter, mineralolje-, kull-, gummi- og plastprodukter	25	24	23	24	22	22	24	24
36 Mineralske produkter	10	10	10	10	9	8	8	9
37 Metaller	18	19	20	18	17	18	17	18
38 Verkstedprodukter	104	101	101	102	102	99	100	107
4 KRAFT- OG VANNFORSYNING	23	21	20	23	22	20	18	22
5 BYGGE- OG ANLEGGSVIRKSOMHET	139	130	130	135	129	121	125	127
6 VAREHANDEL, HOTELL- OG RESTAURANTVIRKSOMHET	358	354	348	370	360	346	351	367
61 Engros- og agenturhandel	120	124	125	133	123	119	124	124
62 Detaljhandel	181	174	167	175	180	173	169	180
63 Hotell og restaurantdrift	56	57	56	62	57	55	58	63
7 TRANSPORT, LAGRING, POST OG TELEKOMMUNIKASJON	162	162	164	165	157	158	159	158
71 Transport og lagring	118	113	115	117	109	109	112	113
72 Post og telekommunikasjon	44	49	48	48	48	49	47	44
8 BANK OG FINANSIERING, FORSIKRING, EIENDOMSDRIFT OG FORRETNINGSMESSIG TJENESTE- YTING	150	153	153	152	153	152	150	158
81 Bank og finansiering	48	45	46	45	42	41	39	39
82 Forsikring	14	16	15	15	15	18	16	16
83 Eiendomsdrift og forret- ningsmessig tjenesteyting	88	93	92	91	96	93	95	103
9 OFFENTLIG, SOSIAL OG PRIVAT TJENESTEYTING	734	753	746	750	764	762	764	754
91 Offentlig administrasjon, forsvar, politi og retts- vesen	147	146	138	156	144	137	142	146
92 Renovasjon og rengjøring	16	16	17	16	15	16	17	15
93 Undervisning, helse- og sosialtjenester	483	500	500	488	515	520	509	506
Av dette:								
931 og 932 Undervisning og forskning	162	167	174	159	172	176	170	161
933 Helsetjenester	215	218	208	218	224	214	203	210
934 Sosiale tjenester ...	91	100	102	99	103	114	122	117
94 Kulturell tjenesteyting	30	34	33	34	36	36	37	35
95 Personlig tjenesteyting	56	56	57	56	54	53	59	52
Uoppgitt næring	5	4	4	6	5	4	5	5

Tabell 11. Utførte ukeverk (a 37,5 timer) etter næring. 1 000

	Års- gjennomsnitt		1991			1992		
	1990	1991	2.kv.	3.kv.	4.kv.	1.kv.	2.kv.	3.kv.
1-9 Ialt, medregnet uoppgift ...	1 698	1 666	1 687	1 462	1 777	1 725	1 673	1 490
1 JORDBRUK, SKOGBRUK, FISKE OG FANGST	141	126	135	138	115	103	133	123
11 Jordbruk	112	103	113	117	93	82	114	103
12 Skogbruk	7	6	5	3	6	7	4	4
13 Fiske og fangst	22	17	16	18	17	15	15	16
2 OLJEUTVINNING OG BERGVERKSDRIFT	20	19	19	18	21	24	24	22
3 INDUSTRI	267	250	250	209	266	260	242	220
Av dette:								
31 Næringsmidler, drikke- varer og tobakksvarer ...	42	40	41	37	40	36	38	35
32 Tekstil- og beklednings- varer, lær og lærvarer ..	12	9	9	7	10	11	9	8
33 Trevarer	30	26	25	21	31	31	26	21
34 Treforedling, grafisk produksjon og forlags- virksomhet	40	36	36	31	37	38	34	32
35 Kjemiske produkter, miner- alolje-, kull-, gummi- og plastprodukter	22	20	19	17	21	21	20	17
36 Mineralske produkter	8	8	8	6	8	7	6	6
37 Metaller	16	16	16	12	15	16	14	14
38 Verkstedprodukter	94	91	92	74	100	96	90	83
4 KRAFT- OG VANNFORSYNING	19	17	16	14	20	18	16	16
5 BYGGE- OG ANLEGGSVIRKSOMHET	121	116	117	105	125	113	112	102
6 VAREHANDEL, HOTELL- OG RESTAURANTVIRKSOMHET	296	287	286	266	312	294	289	276
61 Engros- og agenturhandel	115	114	115	103	125	119	114	100
62 Detaljhandel	137	130	128	117	142	132	129	129
63 Hotell og restaurantdrift	44	43	43	46	44	44	45	47
7 TRANSPORT, LAGRING, POST OG TELEKOMMUNIKASJON	144	144	149	131	149	146	141	130
71 Transport og lagring	111	108	113	100	111	107	106	99
72 Post og telekommunikasjon	33	36	36	31	39	39	35	31
8 BANK OG FINANSIERING, FORSIKRING, EIENDOMSDRIFT OG FORRETNINGSMESSIG TJENESTE- YTING	134	136	138	112	146	146	131	122
81 Bank og finansiering	40	37	39	32	36	35	32	28
82 Forsikring	13	14	14	11	14	17	15	13
83 Eiendomsdrift og forret- ningsmessig tjenesteyting	81	85	86	68	95	94	85	81
9 OFFENTLIG, SOSIAL OG PRIVAT TJENESTEYTING	552	565	572	463	617	617	580	475
91 Offentlig administrasjon, forsvar, politi og retts- vesen	131	128	119	122	135	131	125	116
92 Renovasjon og rengjøring	12	11	12	9	11	12	12	10
93 Undervisning, helse- og sosialtjenester	339	352	367	268	393	395	366	287
Av dette:								
931 og 932 Undervisning og forskning	118	123	138	76	142	147	133	84
933 Helsetjenester	151	151	149	129	164	155	142	129
934 Sosiale tjenester ...	56	64	65	54	72	77	77	63
94 Kulturell tjenesteyting	25	27	27	26	31	33	29	24
95 Personlig tjenesteyting	45	46	47	39	47	45	48	38
Uoppgift næring	5	4	4	6	5	4	5	5

Tabell 12. Sysselsatte ialt etter yrkesstatus og sysselsatte i inntektsgivende arbeid, utførte ukeverk og faktisk arbeidstid etter kjønn og yrkesstatus.

	Års- gjennomsnitt		1991			1992		
	1990	1991	2.kv.	3.kv.	4.kv.	1.kv.	2.kv.	3.kv.
1 000								
Sysselsatte ialt	2 030	2 010	1 997	2 046	2 009	1 980	1 996	2 035
Lønnstakere	1 804	1 797	1 784	1 830	1 796	1 768	1 780	1 830
Selvstendige	184	180	179	180	182	182	182	174
Familiearbeidere	36	28	29	29	25	24	28	26
Sysselsatte i inntektsgivende arbeid 1)	1 770	1 748	1 839	1 487	1 840	1 815	1 825	1 528
Lønnstakere	1 565	1 553	1 639	1 307	1 640	1 619	1 620	1 359
Selvstendige	165	163	169	147	172	169	173	142
Familiearbeidere	33	25	26	26	23	22	27	23
MENN								
Sysselsatte i inntektsgivende arbeid 1)	994	976	1 025	850	1 019	1 011	1 018	871
Lønnstakere	852	838	881	720	877	870	870	745
Selvstendige	126	124	129	113	128	129	135	113
Familiearbeidere	11	10	10	12	8	8	9	10
KVINNER								
Sysselsatte i inntektsgivende arbeid 1)	775	772	814	638	822	804	807	657
Lønnstakere	713	715	757	586	763	749	750	613
Selvstendige	38	39	39	35	43	40	38	29
Familiearbeidere	23	16	16	14	15	14	17	13
Utførte ukeverk i alt								
(a 37,5 timer)	1 698	1 666	1 687	1 462	1 777	1 725	1 673	1 490
Lønnstakere	1 471	1 450	1 460	1 252	1 558	1 517	1 440	1 295
Selvstendige	197	192	204	182	195	191	209	171
Familiearbeidere	23	18	18	21	18	12	18	19
MENN								
Utførte ukeverk i alt (a 37,5 timer)	1 076	1 049	1 065	931	1 115	1 081	1 055	942
Lønnstakere	902	881	885	768	946	918	870	787
Selvstendige	161	157	169	148	157	156	174	143
Familiearbeidere	8	7	7	10	7	3	6	9
KVINNER								
Utførte ukeverk i alt (a 37,5 timer)	622	617	622	531	662	643	618	548
Lønnstakere	570	569	575	484	611	599	570	508
Selvstendige	36	35	36	34	38	35	36	28
Familiearbeidere	15	11	11	11	11	9	12	11
Timer pr. uke								
Faktisk arbeidstid i alt	36,0	35,8	34,4	36,9	36,2	35,6	34,4	36,6
Lønnstakere	35,3	35,0	33,4	35,9	35,6	35,1	33,3	35,7
Selvstendige	44,8	44,2	45,4	46,3	42,7	42,3	45,4	45,0
Familiearbeidere	26,0	26,5	25,5	29,9	29,1	20,7	25,1	32,0
MENN								
Faktisk arbeidstid i alt	40,6	40,3	39,0	41,1	41,1	40,1	38,8	40,5
Lønnstakere	39,7	39,4	37,7	40,0	40,4	39,6	37,5	39,6
Selvstendige	47,7	47,4	48,9	49,3	45,9	45,2	48,4	47,5
Familiearbeidere	27,1	26,8	25,7	31,4	30,0	15,7	24,3	32,8
KVINNER								
Faktisk arbeidstid i alt	30,1	30,0	28,7	31,2	30,2	30,0	28,7	31,3
Lønnstakere	30,0	29,9	28,5	31,0	30,1	30,0	28,5	31,1
Selvstendige	35,3	33,8	33,9	36,7	33,1	33,0	35,1	35,6
Familiearbeidere	25,4	26,3	25,3	28,7	28,6	23,3	25,5	31,4

1) Sysselsatte i inntektsgivende arbeid omfatter ikke dem som var midlertidig fraværende fra arbeidet i referanseukene.

Tabell 13. Personer i alt, sysselsatte, fravær fra arbeid og årsak til fravær etter kjønn.
1 000 og prosent

	Års- gjennomsnitt		1991			1992		
	1990	1991	2.kv.	3.kv.	4.kv.	1.kv.	2.kv.	3.kv.
1 000								
PERSONER I ALT	3 094	3 105	3 107	3 103	3 101	3 118	3 116	3 115
Sysselsatte	2 030	2 010	1 997	2 046	2 009	1 980	1 996	2 035
I arbeid	1 770	1 748	1 839	1 487	1 840	1 815	1 825	1 528
Midlertidig fraværende	260	262	158	559	168	165	171	507
Sykdom	62	61	59	53	59	59	57	49
Ferie	123	126	22	438	27	20	26	380
Avspasering/arbeidstids- ordning	27	28	31	25	30	32	31	29
Andre årsaker/uoppgitt ...	47	47	46	43	52	55	57	50
MENN I ALT	1 554	1 560	1 561	1 559	1 557	1 568	1 566	1 566
Sysselsatte	1 115	1 095	1 091	1 122	1 088	1 074	1 089	1 116
I arbeid	994	976	1 025	850	1 019	1 011	1 018	871
Midlertidig fraværende	121	119	67	273	69	63	71	244
Sykdom	30	29	28	25	27	27	27	22
Ferie	65	64	11	224	13	11	14	193
Avspasering/arbeidstids- ordning	14	15	17	14	18	14	16	18
Andre årsaker/uoppgitt ...	12	11	11	9	11	12	14	12
KVINNER I ALT	1 540	1 545	1 546	1 545	1 544	1 550	1 549	1 550
Sysselsatte	915	914	905	924	921	906	907	920
I arbeid	775	772	814	638	822	804	807	657
Midlertidig fraværende	140	143	91	286	99	101	100	263
Sykdom	32	32	31	27	32	32	30	26
Ferie	58	62	11	214	14	9	12	187
Avspasering/arbeidstids- ordning	13	12	14	11	12	18	15	11
Andre årsaker/uoppgitt ...	36	36	35	34	41	43	43	39
I prosent av sysselsatte								
Fravær i alt	12,8	13,1	7,9	27,3	8,4	8,3	8,6	24,9
Menn	10,8	10,9	6,1	24,3	6,3	5,9	6,5	21,9
Kvinner	15,3	15,6	10,1	31,0	10,8	11,2	11,1	28,6
Sykdom	3,1	3,1	3,0	2,6	2,9	3,0	2,9	2,4
Menn	2,7	2,6	2,6	2,3	2,5	2,5	2,5	2,0
Kvinner	3,5	3,5	3,5	3,0	3,5	3,5	3,3	2,9
Ferie	6,1	6,3	1,1	21,4	1,3	1,0	1,3	18,6
Menn	5,8	5,9	1,0	20,0	1,2	1,0	1,2	17,3
Kvinner	6,4	6,8	1,2	23,1	1,5	1,0	1,4	20,3
Avspasering/arbeidstids- ordning	1,3	1,4	1,5	1,2	1,5	1,6	1,5	1,4
Menn	1,2	1,4	1,6	1,2	1,6	1,3	1,5	1,6
Kvinner	1,5	1,4	1,5	1,2	1,3	2,0	1,7	1,2
Andre årsaker/uoppgitt	2,3	2,3	2,3	2,1	2,6	2,8	2,9	2,5
Menn	1,1	1,0	1,0	0,8	1,0	1,1	1,3	1,0
Kvinner	3,9	4,0	3,9	3,7	4,5	4,7	4,8	4,2

Tabell 14. Arbeidssøkere uten arbeidsinntekt etter hovedsakelig virksomhet. 1 000

Hovedsakelig virksomhet	Års-gjennomsnitt		1991			1992		
	1990	1991	2.kv.	3.kv.	4.kv.	1.kv.	2.kv.	3.kv.
I ALT	112	116	110	123	112	132	126	131
Hjemmearbeidende	9	8	7	9	8	8	8	9
Under utdanning	17	17	22	19	12	15	21	22
Arbeidsledig	71	80	70	86	82	92	85	89
Ufrivillig permittert uten lønn	9	7	5	5	6	11	6	5
Annet	6	5	6	4	4	6	6	5

Tabell 15. Arbeidssøkere uten arbeidsinntekt etter kjønn og alder. 1 000 og prosent

Alder. År	Års-gjennomsnitt		1991			1992		
	1990	1991	2.kv.	3.kv.	4.kv.	1.kv.	2.kv.	3.kv.
1 000								
I ALT	112	116	110	123	112	132	126	131
16-24	42	43	45	47	37	44	44	52
25-54	63	65	58	69	66	78	75	72
55-74	7	8	7	6	9	10	7	7
MENN	66	68	64	70	66	84	76	74
16-24	25	23	25	25	21	26	25	28
25-54	37	40	34	41	40	51	46	42
55-74	5	5	5	4	5	7	5	5
KVINNER	46	48	46	52	46	48	50	57
16-24	18	20	20	23	16	18	19	24
25-54	26	26	24	28	26	28	29	31
55-74	2	3	2	2	4	2	3	2
Prosent								
I ALT	5,2	5,5	5,2	5,7	5,3	6,2	5,9	6,0
16-24	11,8	12,8	14,0	12,5	11,3	14,8	14,0	14,3
25-54	4,2	4,4	3,9	4,6	4,4	5,2	4,9	4,7
55-74	2,3	2,6	2,5	2,3	3,0	3,3	2,5	2,4
MENN	5,6	5,9	5,5	5,9	5,7	7,2	6,5	6,3
16-24	12,7	13,3	14,5	12,3	12,6	16,2	14,8	14,4
25-54	4,5	4,8	4,1	5,0	4,8	6,1	5,5	5,0
55-74	2,6	3,1	3,2	2,6	3,1	4,4	2,9	3,1
KVINNER	4,8	5,0	4,9	5,4	4,7	5,0	5,3	5,8
16-24	10,7	12,4	13,5	12,6	10,0	13,1	13,0	14,3
25-54	3,9	3,8	3,6	4,1	3,9	4,0	4,2	4,5
55-74	1,9	2,0	1,6	1,8	2,8	1,9	2,0	1,5

Tabell 16. Arbeidssøkere uten arbeidsinntekt etter søkingens varighet.

Søkingens varighet	Års- gjennomsnitt		1991			1992		
	1990	1991	2.kv.	3.kv.	4.kv.	1.kv.	2.kv.	3.kv.
1 000								
I alt, medregnet uoppgitt	112	116	110	123	112	132	126	131
1- 4 uker	21	22	21	25	17	24	23	26
5-13 uker	22	23	16	30	19	27	17	28
14-26 uker	16	18	19	13	21	22	22	13
27-39 uker	9	10	9	13	6	10	10	9
40-52 uker	12	10	11	10	11	9	12	9
53 uker og over	19	21	19	19	24	23	25	29
Uoppgitt	13	14	15	13	13	17	18	16
Prosent								
I alt, medregnet uoppgitt	100	100	100	100	100	100	100	100
1- 4 uker	19	19	19	20	15	18	18	20
5-13 uker	19	20	14	25	17	21	13	21
14-26 uker	15	15	18	11	19	17	18	10
27-39 uker	8	8	8	11	5	8	8	7
40-52 uker	11	8	10	8	10	7	10	7
53 uker og over	17	18	18	15	22	17	20	22
Uoppgitt	11	12	14	10	12	13	14	12
Uker								
Gjennomsnittlig varighet	30,0	30,5	31,5	28,4	34,2	29,8	33,6	32,6

Tabell 17. Arbeidssøkere uten arbeidsinntekt etter kjønn, hovedsakelig virksomhet og ønsket arbeidstid pr. uke. Tilbud av ukeverk (a 37,5 timer). 1 000

Ønsket arbeidstid pr. uke. Kjønn. Hovedsakelig virksomhet.	Års- gjennomsnitt		1991			1992		
	1990	1991	2.kv.	3.kv.	4.kv.	1.kv.	2.kv.	3.kv.
1 000								
I ALT	112	116	110	123	112	132	126	131
1-19 timer pr. uke	12	13	15	10	14	13	13	13
20-36 timer pr. uke	11	11	10	11	10	13	12	12
37 timer og over	74	80	72	88	76	92	89	90
Uoppgitt	14	13	12	13	12	14	13	15
Gjennomsnittlig ønsket arbeidstid (timer pr. uke)	33	33	32	34	33	34	34	34
Tilbud av ukeverk	100	103	95	112	99	119	114	118
MENN	66	68	64	70	66	84	76	74
1-19 timer pr. uke	4	4	5	3	3	4	4	4
20-36 timer pr. uke	3	2	2	2	2	3	3	3
37 timer og over	50	55	48	58	53	67	61	59
Uoppgitt	9	8	8	7	8	10	8	8
Gjennomsnittlig ønsket arbeidstid (timer pr. uke)	36	36	35	36	36	36	36	36
Tilbud av ukeverk	63	66	60	68	64	80	73	71
KVINNER	46	48	46	52	46	48	50	57
1-19 timer pr. uke	8	9	10	7	11	9	9	9
20-36 timer pr. uke	9	9	8	9	9	9	8	9
37 timer og over	24	25	24	31	22	25	28	31
Uoppgitt	5	5	4	5	4	5	5	7
Gjennomsnittlig ønsket arbeidstid (timer pr. uke)	30	30	29	31	29	30	31	31
Tilbud av ukeverk	37	38	35	43	35	39	41	47
HJEMMEARBEIDENDE	9	8	7	9	8	8	8	9
Gjennomsnittlig ønsket arbeidstid (timer pr. uke)	27	27	25	27	26	29	29	28
Tilbud av ukeverk	6	6	5	6	6	6	6	7
UNDER UTDANNING	17	17	22	19	12	15	21	22
Gjennomsnittlig ønsket arbeidstid (timer pr. uke)	23	20	20	25	18	19	23	24
Tilbud av ukeverk	10	9	12	12	6	8	13	14
ARBEIDSLEDIG	71	80	70	86	82	92	85	89
Gjennomsnittlig ønsket arbeidstid (timer pr. uke)	37	37	36	37	36	37	37	37
Tilbud av ukeverk	70	78	68	84	79	90	84	87
ANNET	15	12	11	9	10	17	12	10
Gjennomsnittlig ønsket arbeidstid (timer pr. uke)	34	34	33	33	35	34	33	32
Tilbud av ukeverk	13	11	10	8	9	15	10	9

Figur 1. Arbeidsstyrken, sysselsatte og utførte ukeverk. Sesongjusterte tall. 1 000.

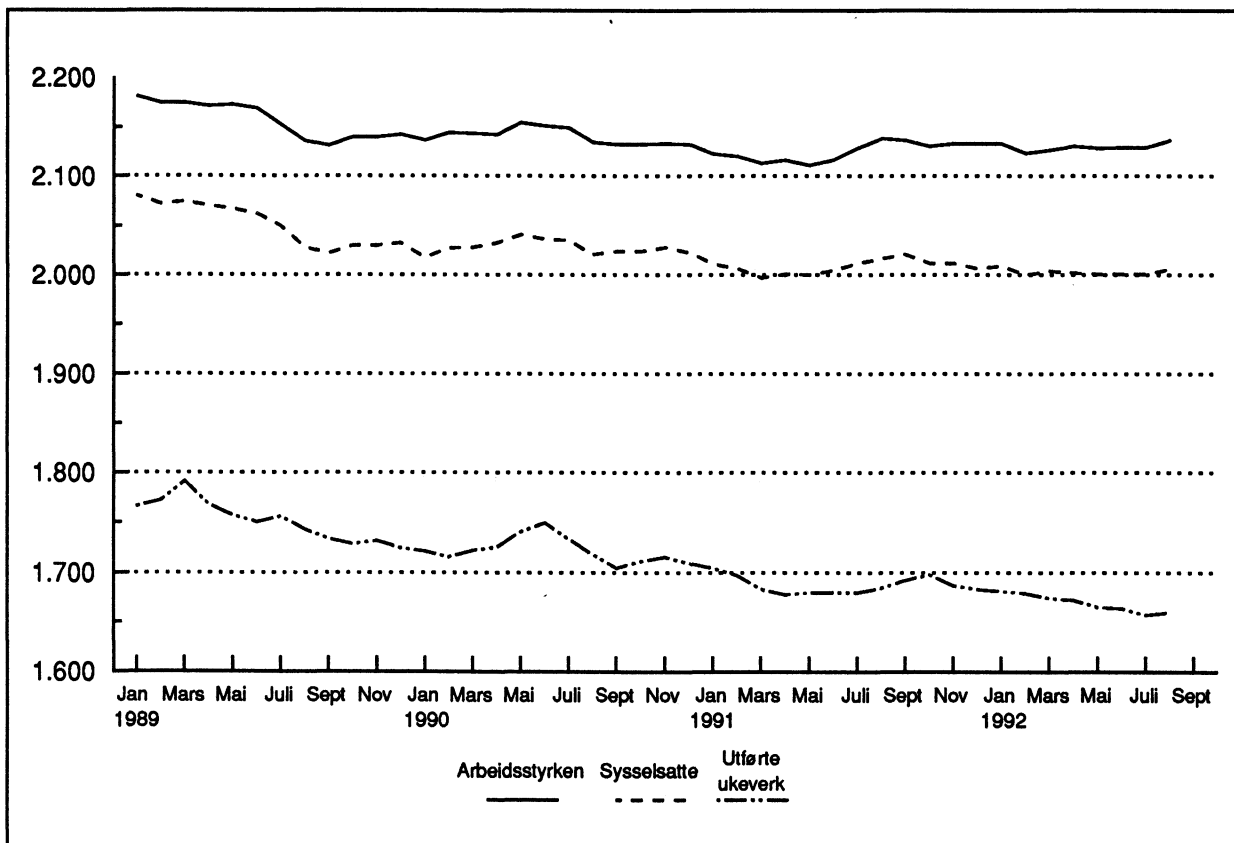

Figur 2. Arbeidssøkere uten arbeidsinntekt, registrerte ledige og registrerte ledige + arbeidsmarkedstiltak. Sesongjusterte tall. 1 000.

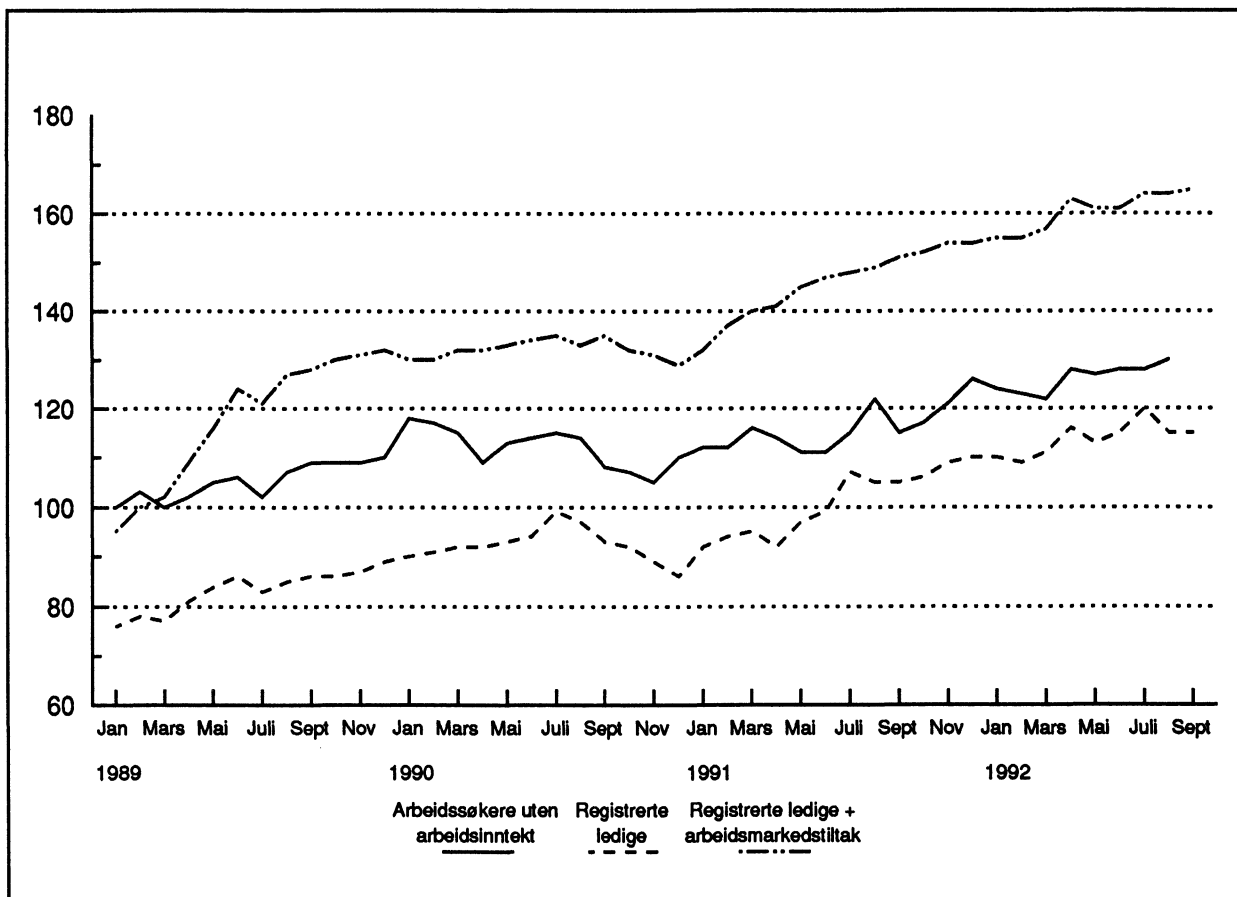

Regnskapsstatistikk 1991 for olje- og gassvirksomheten

Inntekter, resultater og skatter

Foretak som er rettighetshavere på norsk kontinentalsokkel hadde vekst i driftsinntektene i 1991, men nedgang i resultater og skatter. Dette går fram av oppgaver fra Statistisk sentralbyrås regnskapsstatistikk.

Driftsinntektene gikk opp fra 130 milliarder kroner i 1990 til 139 milliarder i 1991, en økning på nærmere 7 prosent. Økningen hadde sammenheng med en voksende oljeproduksjon, men fallende oljepriser bidro til å begrense veksten. Driftsinntektene i 1991 er de høyeste som er målt etter det kraftige oljeprisfallet i 1986. Prisfallet dengang bidro til at driftsinntektene falt fra en toppnotering på 131 milliarder kroner i 1985 til 101 milliarder i 1986. I perioden fram til 1988 var det relativt små endringer i driftsinntektene, men deretter markert vekst.

Selv om driftsinntektene økte siste år var dette ikke tilstrekkelig til å kompensere for veksten i driftskostnader (på 17 prosent). Driftsresultatet falt fra 43,1 milliarder kroner i 1990 til 36,7 milliarder i 1991 (en reduksjon på 15 prosent). Nedgangen ble i noen grad motvirket av et forbedret finansresultat som følge av kursgevinster på valutaposter (agio) og fallende rentekostnader. Dette førte til at resultatet før ekstraordinære poster (etter finansposter) falt fra 38,6 til 34,6 milliarder kroner (en

nedgang på 10 prosent). Resultatet før ekstraordinære poster utgjorde 25 prosent av driftsinntektene i 1991 mot 30 prosent året før.

Årsoverskuddet (etter ekstraordinære poster, skatter og andre årsoppgjørdisposisjoner) gikk ned fra 11,2 milliarder kroner i 1990 til 10,5 milliarder i 1991. Under inntjeningstoppen i 1985 var det tilsvarende overskuddet 13,4 milliarder kroner. Årsoverskuddet utgjorde 7,6 prosent av driftsinntektene i 1991, mot 8,6 prosent i 1990 og 10,2 prosent i 1985. Av årsoverskuddet i 1991 ble 8,9 milliarder utdelt som utbytte til eierne.

Også foretakenes kapitalavkastning viste nedgang siste år. Avkastningen på total kapital (totalrentabilitet før skatt) falt fra 24,1 prosent i 1990 til 19,9 prosent i 1991, mens avkastningen på egen kapital (egenkapitalrentabilitet etter skatt) falt fra 31,5 til 28,2 prosent.

En betydelig del av inntjeningen i rettighetshaverforetakene kommer staten til gode gjennom skatter og avgifter. Beregnet skatt på inntekt og formue gikk ned fra 21,1 milliarder kroner i 1990 til 17,2 milliarder i 1991, mens royalty og andre særavgifter på salgsinntektene gikk opp fra 14,3 til 15,4 milliarder kroner. Tilsammen utgjorde disse skattene og avgiftene 24 prosent av driftsinntektene i 1991, mot 27 prosent i 1990 og hele 43 prosent i 1985.

Figur 1. Inntekter, resultater og skatter i olje- og gassvirksomhet. 1981-1991

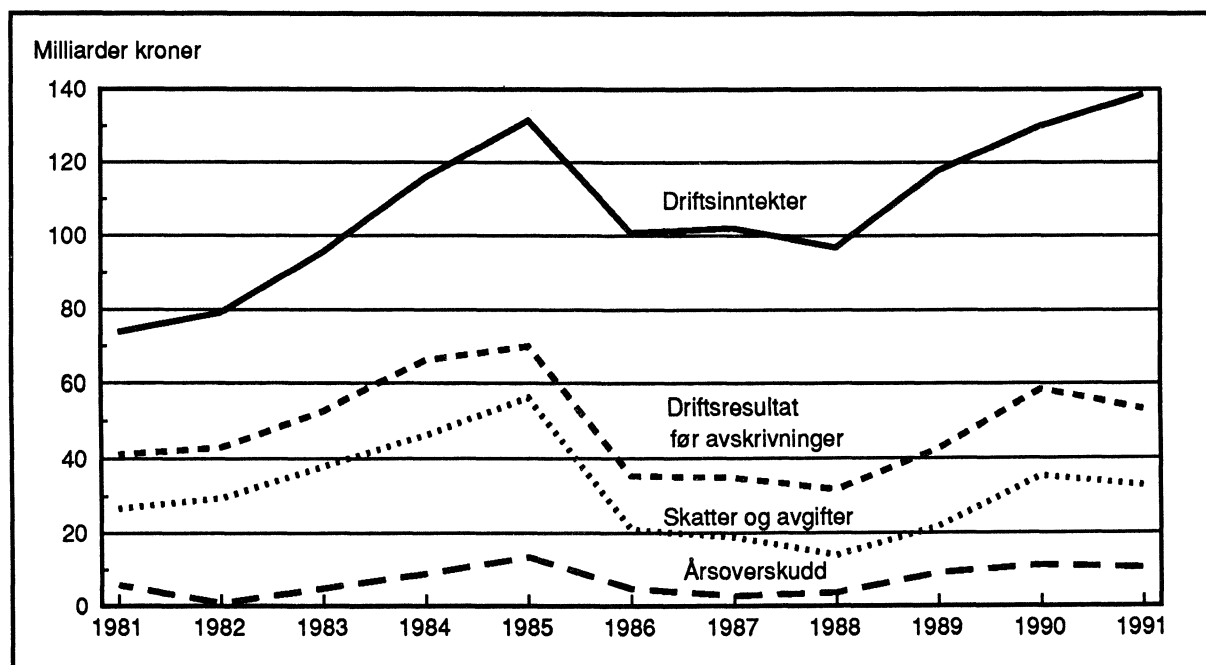

Figur 2. Balanse for olje- og gassvirksomhet. 31. desember 1991

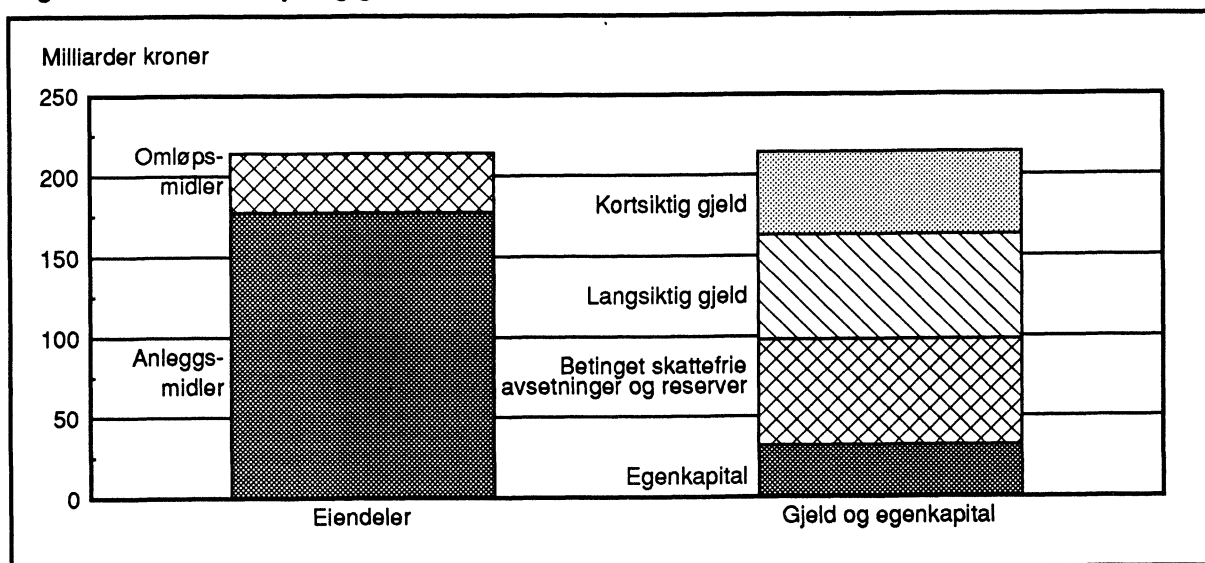

Eiendeler, gjeld og egenkapital

Totalt investert kapital i foretakene var bokført til 214 milliarder kroner ved utgangen av 1991, en økning på 4 prosent fra inngangen til året. Av denne kapitalen var 17 prosent bundet i omløpsmidler (hovedsakelig fordringer) og 83 prosent i anleggsmidler (68 prosent i varige driftsmidler). Andelen omløpsmidler falt med 3 prosentenheter gjennom året, vesentlig som følge av en kraftig nedgang i beholdningene av likvider (bankinnskudd).

Ved utgangen av 1991 var 24 prosent av totalkapitalen finansiert ved kortsiktig gjeld og 76 prosent ved langsiktig gjeld og egenkapital. Egenkapitalandelen (medregnet halvparten av betinget skattefrie avsetninger og reserver) målte 30 prosent, mens langsiktig gjeld til selskaper i samme konsern utgjorde 13 prosent. Gjennom 1991 vokste egenkapitalandelen med 2 prosentenheter, mens andelen langsiktig gjeld til konsernselskaper falt med 4 prosentenheter. Det var gjennom året ingen endring i andelen for sum langsiktig gjeld og egenkapital.

Likviditetsgraden (omløpsmidler i forhold til kortsiktig gjeld) gikk ned fra 0,84 ved utgangen av 1990 til 0,71 ved utgangen av 1991, som følge av fallet i omløpsmiddelkapitalen. Dette er det laveste tallet som er målt siste 10 år. Likviditetsgraden nådde en topp i 1989 med 1,00.

Nedgangen i likviditetsgraden siste to år innebærer at kortsiktig gjeld i økende grad har bidratt til finansiering av anleggsmiddelkapital (langsiktig kapitalanvendelse).

Statens direkte økonomiske engasjement

I tallene nevnt foran er ikke medregnet Statens direkte økonomiske engasjement i petroleumsvirksomheten. Statens direkte engasjement er holdt utenom i tabellene 1-3, men er vist i tabell 4. Staten dekker direkte en betydelig del av investeringskostnadene på kontinental-sokkelen. Ved utgangen av 1991 var totalkapitalen knyttet til dette engasjementet 66 milliarder kroner. Driftsinntektene for statens andel gikk opp fra 23,7 milliarder kroner i 1990 til 26,9 milliarder i 1991, mens årsoverskuddet gikk svakt ned fra 12,7 til 12,2 milliarder. I årsoverskuddet er ikke fratrukket kalkulatoriske renter på den innskutte statskapitalen.

Omfang

Statistikken omfatter foretak som er rettighetshavere (har eierandeler) i en eller flere utvinningstillatelser på norsk kontinentalsokkel. Dette er foretak i bransjene Utvinning av råolje og naturgass og Finansieringsvirksomhet knyttet til utvinning av råolje og naturgass. Statistikken dekker all virksomhet i disse foretakene, også virksomhet som ikke er oljetilknyttet.

Tabell 1. Nøkkeltall for rettighetshavere 1) på norsk kontinentalsokkel 2). 1981-1991

	Tallet på foretak	Driftsinntekter	I prosent av driftsinntekter					Egenkapitalandel	Likvidetsgrad
			Driftsresultat	Resultat før ekstraord. poster	Totalrentabilitet	Egenkapitalrentabilitet	Egenkapitalandel		
	Mill.kr								
22,81 OLJE- OG GASSVIRKSOMHET									
1981.....	61	73 934	44,2	36,1	42,9	61,9	14,2	0,86	
1982.....	64	79 115	42,8	30,5	34,4	13,0	8,0	0,86	
1983.....	62	95 723	41,8	33,9	38,0	72,2	7,7	0,82	
1984.....	62	115 822	45,2	36,9	40,2	101,5	8,9	0,87	
1985.....	60	131 477	41,3	41,4	44,8	94,3	14,2	0,81	
1986.....	54	100 888	19,9	17,1	18,2	33,4	15,0	0,96	
1987.....	50	102 054	20,4	17,9	15,8	28,5	24,1	0,88	
1988.....	52	96 902	18,8	14,8	13,1	23,0	25,1	0,92	
1989.....	54	117 800	23,4	19,3	17,6	27,9	28,1	1,00	
1990.....	55	130 088	33,1	29,7	24,1	31,5	28,7	0,84	
1991.....	53	138 694	26,5	25,0	19,9	28,2	30,4	0,71	

1) Omfatter all virksomhet i foretakene, også virksomhet som ikke er oljetilknyttet.

2) Fra 1985 ikke medregnet Statens direkte økonomiske engasjement. Ved at Staten overtok eierandeler på kontinentalsokkelen fra Statoil ble postene anleggsmidler, langsiktig gjeld og totalkapital redusert med 9 082 millioner kroner fra 1984 til 1985.

--- Brudd i tidsserien pga. endret behandling for avskrivninger og anleggsreserve. Fra 1987 er avskrivninger i følge Petroleumsskatteloven fordelt på ordinære og ekstraordinære avskrivninger i samsvar med foretakenes egne oppgaver, mens de tidligere konsekvent ble regnet som ordinære avskrivninger. Anleggsreserve (akkumulerte ekstraordinære skatteavskrivninger) er fra samme år registrert som egen post under gruppen Betinget skattefrie avsetninger på gjeld og egenkapital-siden i balansen, og medregnet i anleggsmiddelverdiene på eiendelssiden. Anleggsreserven ble tidligere holdt utenom i disse oppgavene.

DEFINISJONER

Nøkkeltall

Totalrentabilitet = $\frac{\text{Resultat før ekstraordinære poster + rentekostnader}}{\text{Gjennomsnittlig totalkapital}} \times 100$

Egenkapitalrentabilitet = $\frac{\text{Resultat før ekstraordinære poster - skatt 1)}}{\text{Gjennomsnittlig egenkapital 2)}} \times 100$

Egenkapitalandel = $\frac{\text{Egenkapital 2) pr. 31.12.}}{\text{Totalkapital pr. 31.12.}} \times 100$

Likviditetsgrad = $\frac{\text{Omløpsmidler pr. 31.12.}}{\text{Kortsiktig gjeld pr. 31.12.}}$

Finansieringsanalyse

Tilført fra årets virksomhet = Resultat før årsoppgjørdisposisjoner + av- og nedskrivninger + tap (- vinning) ved avgang av anleggsmidler - skatter og utbytte

Egenkapital tilført utenfra = Økning i egenkapital og betinget skattefrie avsetninger ikke forklart i resultatregnskapet

Investering i anleggsmidler = Økning i anleggsmidler + av- og nedskrivninger - oppskrivninger + tap (- vinning) ved avgang av anleggsmidler

Endring i arbeidskapital = Endring i differansen mellom omløpsmidler og kortsiktig gjeld

1) Gjelder bare skatt på formue og inntekt i ikke-personlige foretak.

2) Medregnet 50 prosent av betinget skattefrie avsetninger.

Tabell 2. Utvalgte regnskapstall for rettighetshavere på norsk kontinentalsokkel 1). 1988-1991

Utvalgte regnskapstall	1988		1989		1990		1991	
	Mill.kr	Pst.	Mill.kr	Pst.	Mill.kr	Pst.	Mill.kr	Pst.
RESULTATREGNSKAP								
Driftsinntekter.....	96 902	100,0	117 800	100,0	130 088	100,0	138 694	100,0
Salgsinntekter (fratrukket avgifter)	78 583	81,1	96 389	81,8	116 005	89,2	122 371	88,2
Øvrige driftsinntekter.....	18 319	18,9	21 411	18,2	14 083	10,8	16 323	11,8
Driftskostnader.....	78 684	81,2	90 184	76,6	86 989	66,9	101 977	73,5
Vareforbruk.....	18 364	19,0	20 657	17,5	24 911	19,1	26 249	18,9
Lønnskostnader.....	8 975	9,3	9 739	8,3	10 327	7,9	11 823	8,5
Øvrige driftskostnader.....	37 833	39,0	44 843	38,1	36 556	28,1	47 492	34,2
Ordinære avskrivninger.....	13 513	13,9	14 944	12,7	15 194	11,7	16 413	11,8
Driftsresultat.....	18 218	18,8	27 616	23,4	43 099	33,1	36 717	26,5
Finansinntekter.....	5 332	5,5	6 018	5,1	5 628	4,3	7 121	5,1
Aksjeutbytte og renteinntekter.....	2 832	2,9	3 643	3,1	3 545	2,7	3 435	2,5
Øvrige finansinntekter.....	2 500	2,6	2 374	2,0	2 083	1,6	3 686	2,7
Finanskostnader.....	9 212	9,5	10 920	9,3	10 138	7,8	9 208	6,6
Rentekostnader.....	8 143	8,4	9 062	7,7	8 339	6,4	7 109	5,1
Øvrige finanskostnader.....	1 069	1,1	1 858	1,6	1 799	1,4	2 099	1,5
Resultat av finansielle poster.....	-3 880	-4,0	-4 903	-4,2	-4 510	-3,5	-2 087	-1,5
Resultat før ekstraordinære poster....	14 338	14,8	22 714	19,3	38 589	29,7	34 630	25,0
Resultat før årsoppgjørdisposisjoner.	12 367	12,8	23 709	20,1	40 383	31,0	35 427	25,5
Diverse årsoppgjørdisposisjoner....	4 096	4,2	5 161	4,4	8 091	6,2	7 692	5,5
Skatt på formue og inntekt.....	4 562	4,7	9 487	8,1	21 119	16,2	17 232	12,4
Årsoverskudd.....	3 709	3,8	9 060	7,7	11 173	8,6	10 503	7,6
Avsatt til egenkapital.....	57	0,1	1 763	1,5	3 186	2,4	1 595	1,2
Utbytte o.l.	3 652	3,8	7 297	6,2	7 988	6,1	8 908	6,4
BALANSE PR. 31.12.								
Omløpsmidler.....	33 670	19,2	33 694	18,6	41 485	20,0	36 434	17,0
Kasse, bank, aksjer og obligasjoner.	7 233	4,1	10 287	5,7	10 469	5,0	5 128	2,4
Kunde- og vekselfordringer.....	5 973	3,4	8 307	4,6	13 467	6,5	12 440	5,8
Øvrige fordringer.....	18 449	10,5	12 611	6,9	14 497	7,0	15 715	7,3
Varelager.....	2 015	1,2	2 489	1,4	3 051	1,5	3 151	1,5
Anleggsmidler.....	141 528	80,8	147 782	81,4	166 252	80,0	177 395	83,0
Aksjer og obligasjoner.....	5 790	3,3	6 077	3,3	16 146	7,8	19 106	8,9
Fordringer.....	4 547	2,6	4 704	2,6	4 544	2,2	4 169	1,9
Varige driftsmidler, imm. eiendeler.	131 190	74,9	137 002	75,5	145 561	70,1	154 121	72,1
Kortsiktig gjeld.....	36 508	20,8	33 704	18,6	49 518	23,8	51 014	23,9
Leverandør- og vekselgjeld.....	5 679	3,2	7 828	4,3	12 189	5,9	12 517	5,9
Kassekreditt.....	62	0,0	368	0,2	508	0,2	227	0,1
Øvrig kortsiktig gjeld.....	30 768	17,6	25 507	14,1	36 821	17,7	38 270	17,9
Langsiktig gjeld.....	72 608	41,4	71 743	39,5	69 689	33,5	64 880	30,3
Betinget skattefrie avsetninger.....	44 170	25,2	49 911	27,5	57 895	27,9	65 823	30,8
Egenkapital.....	21 912	12,5	26 118	14,4	30 634	14,7	32 112	15,0
Aksjekapital o.l.	8 616	4,9	11 382	6,3	11 428	5,5	11 189	5,2
Reservefond mv. og oppskrivningsfond	11 569	6,6	11 737	6,5	13 833	6,7	16 514	7,7
Fri egenkapital.....	1 727	1,0	2 999	1,7	5 373	2,6	4 409	2,1
Totalkapital.....	175 198	100,0	181 476	100,0	207 736	100,0	213 829	100,0
FINANSIERINGSANALYSE								
Tilførsel.....	13 514	100,0	18 803	100,0	26 272	100,0	20 965	100,0
Tilført fra årets virksomhet.....	19 204	142,1	20 703	110,1	26 671	101,5	25 250	120,4
Egenkapital tilført utenfra.....	800	5,9	3 013	16,0	1 113	4,2	226	1,1
Økning i langsiktig gjeld.....	-6 490	-48,0	-4 913	-26,1	-1 512	-5,8	-4 512	-21,5
Investering i anleggsmidler.....	13 413	99,3	16 321	86,8	34 129	129,9	27 546	131,4
Endring i arbeidskapital.....	101	0,7	2 482	13,2	-7 857	-29,9	-6 581	-31,4
NØKKELTALL								
Tallet på foretak.....	52		54		55		53	
Syssetning pr. 31.12.	23 555		23 502		24 438		25 047	
Totalrentabilitet.....Pst.	13,1		17,6		24,1		19,9	
Egenkapitalrentabilitet..... "	23,0		27,9		31,5		28,2	
Egenkapitalandel..... "	25,1		28,1		28,7		30,4	
Likviditetsgrad..... "	0,92		1,00		0,84		0,71	

1) Ikke medregnet Statens direkte økonomiske engasjement.

Tabell 3. Årsregnskap for rettighetshavere på norsk kontinentalsokkel 1). 1990 og 1991

	1990		1991	
	Mill.kr	Pst.	Mill.kr	Pst.
R E S U L T A T R E G N S K A P				
Driftsinntekter.....	130 088	100,0	138 694	100,0
Salgsinntekter.....	130 334	100,2	137 817	99,4
- Offentlige avgifter 2).....	14 329	11,0	15 446	11,1
Offentlige tilskudd.....	10	0,0	10	0,0
Aktiverte egne investeringsarbeider.....	228	0,2	160	0,1
Leieinntekter, fast eiendom.....	12	0,0	10	0,0
Provisjonsinntekter.....	22	0,0	17	0,0
Andre driftsinntekter 3).....	13 811	10,6	16 126	11,6
Driftskostnader.....	86 989	66,9	101 977	73,5
Forbruk av innkjøpte varer.....	25 235	19,4	26 157	18,9
Lønninger mv.	8 032	6,2	9 033	6,5
Arbeidsgiveravgift til folketrygden.....	1 316	1,0	1 498	1,1
Pensjonskostnader o.a. personalkostnader..	980	0,8	1 293	0,9
Frakt og spedisjon vedr. salget.....	7 648	5,9	10 738	7,7
Husleie, tomteleie, lys og varme.....	498	0,4	664	0,5
Provisjonskostnader.....	122	0,1	109	0,1
Diverse driftskostnader 3).....	28 269	21,7	36 092	26,0
Tap på fordringer.....	19	0,0	-110	-0,1
Beholdn.endr. egentilvirkede varer.....	-324	-0,2	92	0,1
Ordinære avskrivninger.....	15 194	11,7	16 413	11,8
Driftsresultat.....	43 099	33,1	36 717	26,5
Finansinntekter.....	5 628	4,3	7 121	5,1
Utdeling på aksjer i datterselskaper.....	24	0,0	808	0,6
Utdeling på andre aksjer og andeler.....	337	0,3	285	0,2
Renteinntekter fra konsernselskaper.....	1 145	0,9	837	0,6
Andre renteinntekter.....	2 039	1,6	1 504	1,1
Agio.....	1 978	1,5	3 412	2,5
Andre finansinntekter.....	106	0,1	274	0,2
Finanskostnader.....	10 138	7,8	9 208	6,6
Renter til konsernselskaper.....	4 177	3,2	4 324	3,1
Andre rentekostnader.....	4 162	3,2	2 785	2,0
Disagio.....	1 739	1,3	1 915	1,4
Andre finanskostnader.....	61	0,0	184	0,1
Resultat av finansielle poster.....	-4 510	-3,5	-2 087	-1,5
Resultat før ekstraordinære poster.....	38 589	29,7	34 630	25,0
Ekstraordinære inntekter.....	2 958	2,3	912	0,7
Vinning ved avgang av anleggsmidler.....	45	0,0	456	0,3
Offentlige tilskudd.....	-	-	-	-
Andre ekstraordinære inntekter.....	2 913	2,2	456	0,3
Ekstraordinære kostnader.....	1 165	0,9	115	0,1
Tap ved avgang av anleggsmidler.....	9	0,0	6	0,0
Nedskrivning av anleggsmidler.....	236	0,2	-	-
Andre ekstraordinære kostnader.....	919	0,7	109	0,1
Resultat av ekstraordinære poster.....	1 793	1,4	797	0,6
Resultat før årsoppgjørdisposisjoner.....	40 383	31,0	35 427	25,5
Årsoppgjørdisposisjoner				
Oppskrivning av anleggsmidler.....	18	0,0	1 031	0,7
Overført fra oppskrivningsfond.....	64	0,0	-	-
til oppskrivningsfond.....	-	-	952	0,7
Oppskrivn. til forhøy. aksjekapital.....	-	-	-	-
Overført fra distriktsutbyggingsfond.....	86	0,1	-	-
salgsgevinster.....	55	0,0	185	0,1
kontraktsavskrivning.....	0	0,0	-	-
konsolideringsfond.....	-	-	4	0,0
øvrige skattefrie fond.....	-	-	-	-
til distriktsutbyggingsfond.....	-	-	-	-
salgsgevinster.....	41	0,0	189	0,1
kontraktsavskrivning.....	-	-	-	-
konsolideringsfond.....	104	0,1	124	0,1
øvrige skattefrie fond.....	-	-	250	0,2
Ekstraordinære skatteavskrivninger.....	8 292	6,4	7 563	5,5
Økning nedskrivning varekontrakter.....	-	-	-	-
Økning lagerreserver.....	-126	-0,1	-165	-0,1
Skatt på formue og inntekt.....	21 119	16,2	17 232	12,4
Resultat av årsoppgjørdisposisjoner.....	-29 209	-22,5	-24 924	-18,0
Årsoverskudd.....	11 173	8,6	10 503	7,6
Avsatt til aksjekapital, reservefond mv. .	1 367	1,1	1 573	1,1
Avsatt til fri egenkapital.....	1 818	1,4	22	0,0
Utbytte o.l. 4).....	7 988	6,1	8 908	6,4

1) Ikke medregnet Statens direkte økonomiske engasjement.

2) Medregnet royalty.

3) Medregnet mellomværende mellom rettighetshaverne på samme lisens.

4) Medregnet overføring fra norsk filial av utenlandsk aksjeselskap til selskapets hovedkontor.

Tabell 4. Utvalgte hoved- og nøkkeltall for rettighetshavere på norsk kontinentalsokkel, medregnet Statens direkte økonomiske engasjement. 1990 og 1991

Hoved- og nøkkeltall 1)	Alle rettighetshavere		Av dette Statens direkte økonomiske engasjement	
	1990	1991	1990	1991
1) Tallet på foretak.....	56	54	1	1
2) Sysselsetting pr. 31.12.	24 438	25 047	-	-
3) Driftsinntekter..... Mill.kr	153 812	165 569	23 724	26 875
4) Driftsresultat..... "	55 805	48 851	12 706	12 134
5) Resultat av finansielle poster.... "	-4 476	-2 065	34	22
6) Resultat før ekstraordinære poster "	51 329	46 786	12 740	12 156
7) Resultat før årsoppgjørdisp. "	53 123	47 583	12 740	12 156
8) Årsoverskudd..... "	23 913	22 659	12 740	12 156
9) Omløpsmidler..... "	44 285	39 782	2 800	3 348
10) Anleggsmidler..... "	222 485	239 665	56 233	62 270
11) Kortsiktig gjeld..... "	51 652	52 938	2 134	1 924
12) Langsiktig gjeld..... "	69 689	64 880	-	-
13) Egenkapital 2)..... "	116 481	128 717	56 899	63 694
14) Totalkapital..... "	266 769	279 447	59 033	65 618
15) Totalrentabilitet..... Prosent	23,8	19,8	.	.
16) Egenkapitalrentabilitet..... "	27,6	24,2	.	.
17) Egenkapitalandel..... "	43,7	46,1	.	.
18) Likviditetsgrad.....	0,86	0,75	.	.

1) Hovedtall 9-14 gjelder pr. 31/12.

2) Medregnet 50 prosent av betinget skattefrie avsetninger.

(SU nr. 42, 1992)

Ordrestatistikk for bygge- og anleggsvirksomhet 2. kvartal 1992

Små endringer i ordreservene

Verdien av ordreserven for bygge- og anleggsvirksomhet økte med 2 prosent fra utgangen av 1. kvartal 1992 til utgangen av 2. kvartal 1992 ifølge tall fra Statistisk sentralbyrå. Ordreserven for boligbygg viste en nedgang på 7 prosent, mens reserven for andre bygg gikk opp med 10 prosent. For anleggsprosjekter økte ordreserven med 1 prosent.

Verdien av ordretilgangen økte med 7 prosent sammenlignet med 2. kvartal 1991. Ordretilgangen for boligbygg viste en nedgang på 41 prosent, mens tilgangen for andre bygg gikk ned med 2 prosent. For anleggsprosjekter økte ordretilgangen med 38 prosent.

Syssetningen økte med 2 prosent fra utgangen av 1. kvartal 1992 til utgangen av 2. kvartal 1992.

Omlagging av ordrestatistikken

Fra og med 1. kvartal 1992 er det gjennomført en del vesentlige endringer i ordrestatistikken for bygge- og anleggsvirksomhet. Av hensyn til oppgavegiverne er skjemaet forenklet noe. Samtidig er utvalget utvidet og omfatter nå bedrifter med 20 ansatte eller flere, mot tidligere 30 ansatte eller flere.

Prosjektgruppene boligbygg og andre bygg er splittet opp i nybygging og rehabilitering. Det vil si at vi fra og med 2. kvartal 1992 publiserer endringstall for rehabiliteringsvirksomheten. Oppsplittingen av anlegg i kraftanlegg og andre anlegg er derimot tatt bort. Omlaggingen medfører at 1. kvartal 1992 er ny basis for indeksen og at alle tall i dette kvartalet er satt lik 100. I tabellene er indeksene kjedet bakover til 1990.

Omlaggingen medførte brudd i statistikken for distrikts-tallene. Til og med 1991 omfatter distrikts-tallene i tabell 3. ordreserver som ventes utført i løpet av 24 måneder. Fra og med 1. kvartal 1992 er denne begrensningen tatt bort. I denne sammenheng kan nevnes at andelen ordreserver, som ventes utført etter 24 måneder, har ligget på rundt 4 prosent av totalen de siste to årene.

Figur 1. Ordreserve etter prosjekt.
Verdiindeks 1. kv.1992 = 100

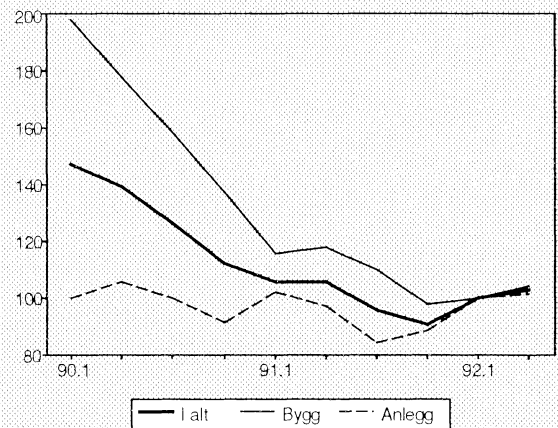

Figur 2. Ordretilgang etter prosjekt.
Verdiindeks 1. kv.1992 = 100

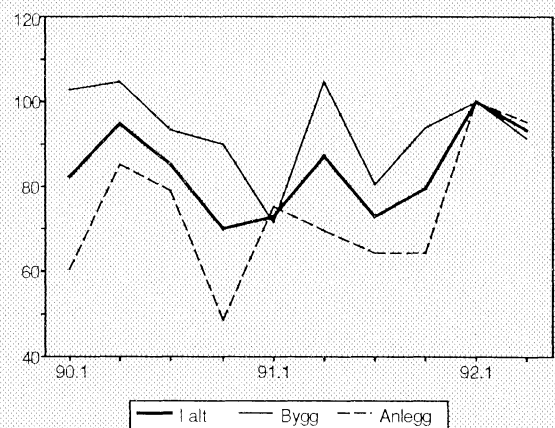

Tabell 1. Ordretilgang. Verdiindeks etter prosjektgruppe. 1. kvartal 1992 = 100

Prosjekt	1990				1991				1992		% -endring	
	1. kv.	2. kv.	3. kv.	4. kv.	1. kv.	2. kv.	3. kv.	4. kv.	1. kv.	2. kv.	Fra samme kvartal året før	Fra foreg. kvartal
I alt	83	95	85	70	73	87	73	80	100	93	7	-7
Bygg	103	105	93	90	71	105	81	94	100	92	-12	-8
Boligbygg	103	143	93	83	55	101	78	76	100	60	-41	-40
Nybygg	100	50	..	-50
Rehabilitering ¹	100	103	..	3
Andre bygg	103	89	93	93	79	107	81	101	100	105	-2	5
Nybygg	100	103	..	3
Rehabilitering ¹	100	114	..	14
Anlegg	61	85	79	49	75	69	64	64	100	95	38	-5

¹ Rehabilitering omfatter utbedring, ombygging, reparasjon og vedlikehold.

Tabell 2. Ordresreserve. Verdiindeks etter prosjektgruppe. 1. kvartal 1992 = 100

Prosjekt	1990				1991				1992		% -endring fra foregående kvartal
	1. kv.	2. kv.	3. kv.	4. kv.	1. kv.	2. kv.	3. kv.	4. kv.	1. kv.	2. kv.	
I alt	147	139	127	112	105	105	95	91	100	103	3
Bygg	198	178	159	137	116	118	110	98	100	104	4
Boligbygg	264	240	198	172	137	135	118	102	100	93	-7
Nybygg	100	88	-12
Rehabilitering ¹	100	118	18
Andre bygg	168	149	141	121	105	111	105	96	100	110	10
Nybygg	100	110	10
Rehabilitering ¹	100	107	7
Anlegg	100	106	100	91	102	97	84	88	100	101	1

¹ Rehabilitering omfatter utbedring, ombygging, reparasjon og vedlikehold.

Tabell 3. Indeks for sysselsetting i ordrestatistikkens bedrifter ved utgangen av kvartalet etter næring. 1. kvartal 1992 = 100

	I alt	Byggevirksomhet	Anleggsvirksomhet
Utgangen av 1. kvartal 1990	131	133	125
" 2. " "	134	133	135
" 3. " "	125	128	121
" 4. " "	117	123	98
Utgangen av 1. kvartal 1991	110	115	94
" 2. " "	111	116	99
" 3. " "	108	111	100
" 4. " "	98	101	89
Utgangen av 1. kvartal 1992	100	100	100
" 2. " "	102	101	105

Tabell 4. Ordresreserve. Verdiindeks etter prosjektgruppe og distrikt. 1. kvartal 1992 = 100

Distrikt	Prosjekt	1990				1991				1992 ¹	
		1. kv.	2. kv.	3. kv.	4. kv.	1. kv.	2. kv.	3. kv.	4. kv.	1. kv.	2. kv.
Oslo, Akershus og Østfold	I alt	185	163	146	128	109	103	90	89	100	109
	Bygg	282	246	217	186	143	132	116	96	100	116
	Anlegg	65	58	60	56	70	70	59	69	100	102
Hedmark og Oppland	I alt	52	52	66	62	68	98	85	90	100	120
	Bygg	49	48	61	53	49	78	80	79	100	97
	Anlegg	67	68	87	101	151	182	109	140	100	155
Telemark, Vestfold og Buskerud	I alt	231	247	229	184	191	172	153	128	100	79
	Bygg	253	258	263	207	214	189	168	142	100	87
	Anlegg	203	231	183	149	161	153	134	110	100	71
Aust- og Vest-Agder	I alt	73	62	53	44	57	60	59	60	100	79
	Bygg	206	159	138	132	116	116	116	117	100	83
	Anlegg	27	28	23	11	33	39	36	37	100	78
Rogaland	I alt	78	88	103	89	103	102	103	103	100	121
	Bygg	142	131	150	150	103	97	92	70	100	134
	Anlegg	59	74	89	72	103	106	109	113	100	117
Hordaland og Sogn og Fjordane	I alt	132	145	103	96	91	85	90	93	100	92
	Bygg	241	219	194	167	106	115	104	77	100	98
	Anlegg	84	110	64	64	75	59	74	95	100	90
Møre og Romsdal og Sør- og Nord-Trøndelag	I alt	91	90	111	105	100	106	96	88	100	93
	Bygg	73	73	72	64	73	92	87	89	100	92
	Anlegg	111	109	156	152	131	123	107	90	100	93
Nordland, Troms og Finnmark	I alt	175	170	170	135	125	111	80	93	100	116
	Bygg	87	95	102	82	80	70	63	64	100	101
	Anlegg	222	209	202	160	144	116	74	93	100	123

¹ Brudd på statistikken. Til og med 1991 omfatter distriktstallene ordreserver som ventes utført i løpet av 24 måneder. Fra og med 1. kvartal 1992 er denne begrensningen tatt bort.

Tabell 5. Ordresreserve etter varighet. Prosjektgruppe og distrikt. Prosent. 2. kv. 1992

	I alt		Bygg		Anlegg	
	Ventes utført innen 12 md.	Ventes utført etter 12 md.	Ventes utført innen 12 md.	Ventes utført etter 12 md.	Ventes utført innen 12 md.	Ventes utført etter 12 md.
Hele landet	76	24	90	10	65	35
Oslo, Akershus og Østfold	74	26	90	10	57	43
Hedmark og Oppland	84	16	79	21	99	1
Telemark, Vestfold og Buskerud	88	12	100	0	74	26
Aust- og Vest-Agder	60	40	96	4	48	52
Rogaland	74	26	96	4	66	34
Hordaland og Sogn og Fjordane	76	24	96	4	68	32
Møre og Romsdal og Sør- og Nord-Trøndelag	77	23	89	11	64	36
Nordland, Troms og Finnmark	79	21	97	3	72	28

(SU nr. 43, 1992)

Overskuddet på varebalansen overfor utlandet avtar fortsatt

Norge eksporterte varer for 152,7 milliarder kroner og importerte for 115,2 milliarder kroner de tre første kvartalene i år, det vil si et eksportoverskudd på 37,5 milliarder kroner. Skip og oljeplattformer er da ikke medregnet. Importen økte med 3,3 prosent og eksporten falt med 0,7 prosent. Dette bidrog til å redusere overskuddet på varebalansen med om lag 4,7 milliarder kroner sammenliknet med samme periode i fjor. Dette går fram av foreløpige tall for utenrikshandelen fra Statistisk sentralbyrå.

De foreløpige tallene for januar - september viste at vi eksporterte råolje og naturgass for 72,3 milliarder kroner i denne perioden. Det var om lag 1,3 milliard kroner mer enn tilsvarende periode i fjor, og skyldtes økt kvantum. Verdien i september i år var omtrent 1,0 milliard kroner lavere enn september i fjor. Det var prisfall på råolje som bidrog til nedgangen.

Handelsbalansen uten eksport av råolje og naturgass viste et underskudd på 34,8 milliarder kroner de tre første kvartalene i år. Det var bortimot 6,0 milliarder kroner mer enn tilsvarende periode i 1991. Importen var omtrent 3,6 milliarder kroner høyere og eksporten 2,3 milliarder kroner lavere enn i fjor. For september viste de foreløpige tallene en økning i importen på bortimot 1,7 milliarder kroner, hvorav 428 millioner kroner var import av store fly og helikoptre. Eksporten var omtrent uendret når en korrigerer for eksport av fly til 189 millioner kroner.

Sesongkorrigerte tall for perioden juli - september 1992 regnet uten skip og oljeplattformer viste at importen økte med 2,1 prosent og eksporten med 1,1 prosent sammenliknet med foregående tremåneders periode. Da er også verdien av råolje og naturgass holdt utenom eksporten.

Utenrikshandel med varer uten skip og oljeplattformer. Millioner kroner

	Januar-september		Endring	September		Endring
	1991	1992	prosent	1991	1992	prosent
1. Import.....	111 585	115 220	3,3	12 440	14 121	13,5
2. Eksport.....	153 732	152 675	-0,7	18 401	17 652	-4,1
Av dette: Råolje.....	58 942	60 459	2,6	7 948	6 791	-14,6
Naturgass..	12 062	11 810	-2,1	1 084	1 254	15,7
3. Eksport uten råolje og naturgass...	82 729	80 405	-2,8	9 369	9 606	2,5
4. Handelsbalanse med varer (2 - 1)...	42 147	37 455	-11,1	5 961	3 531	-40,8
5. Handelsbalanse med varer uten eksport av råolje og naturgass (3-1)	-28 856	-34 815	.	-3 071	-4 515	.

Nærmere opplysninger kan en få hos Statistisk sentralbyrå, Oslo, Sissel Monsvold tlf. (02) 86 47 07, Ingun Jarlsbo tlf. (02) 86 47 27, eller Marit Anstensen tlf. (02) 86 47 52.

Detaljerte opplysninger om varer og land vil bli tilgjengelig ved Kundetjenesten, Utenrikshandel fra tirsdag 27. oktober, tlf. (02) 864752/53, og bli publisert i *Statistisk ukehefte, nr. 46* og *Månedssstatistikk over utenrikshandelen, september-heftet*, som vil foreligge i uke 46.

Import og eksport av skip og oljeplattformer er det for tidlig å få med i denne meldingen. I heftet *Månedssstatistikk over utenrikshandelen* finnes fullstendige oversikter (tabell 1 og 2) hvor også skip og oljeplattformer er med. Heller ikke rente-, stønads- og tjenestebalansen med utlandet er med i denne meldingen. Disse inngår i UTENRIKSREGNSKAPET som vil bli publisert senere.

(SU nr. 43, 1992)

Veitrafikkulykker med personskade. September 1992

(Førrige melding ble offentliggjort i SU nr. 39, 1992)

Foreløpige tall fra Statistisk sentralbyrå viser at 26 personer ble drept og 951 personer skadd i politirapporterte veitrafikkulykker i september 1992. Tilsvarende foreløpige tall for september 1991 viste at 20 personer ble drept og 886 personer skadd. Ifølge de endelige tallene for september 1991, har tallet på skadde personer økt til 1 074, mens tallet på drepte var uforandret.

For januar-september i år er det registrert 236 drepte og 8 364 skadde. Tilsvarende foreløpige tall for samme periode i fjor viste at 242 personer ble drept og 8 283 personer skadd.

Ifølge de endelige tallene for januar-september 1991 har tallet på skadde personer økt til 8 792, mens tallet på drepte gikk opp til 245.

Statistikken omfatter bare ulykker med personskade som er meldt til politiet. Dette påvirker antakelig bare tallet på skadde. En særskilt undersøkelse fra 1991 tyder imidlertid på at om lag to tredjedeler av personskadene faller utenfor. Det er spesielt fotgjenger- og sykkelulykker med et beskjedent skadeomfang som på denne måten blir underrapportert i den offisielle veitrafikkulykkesstatistikken.

Figur 1. Personer drept eller skadd, etter trafikantgruppe.
Januar - september 1982, 1989 - 1992

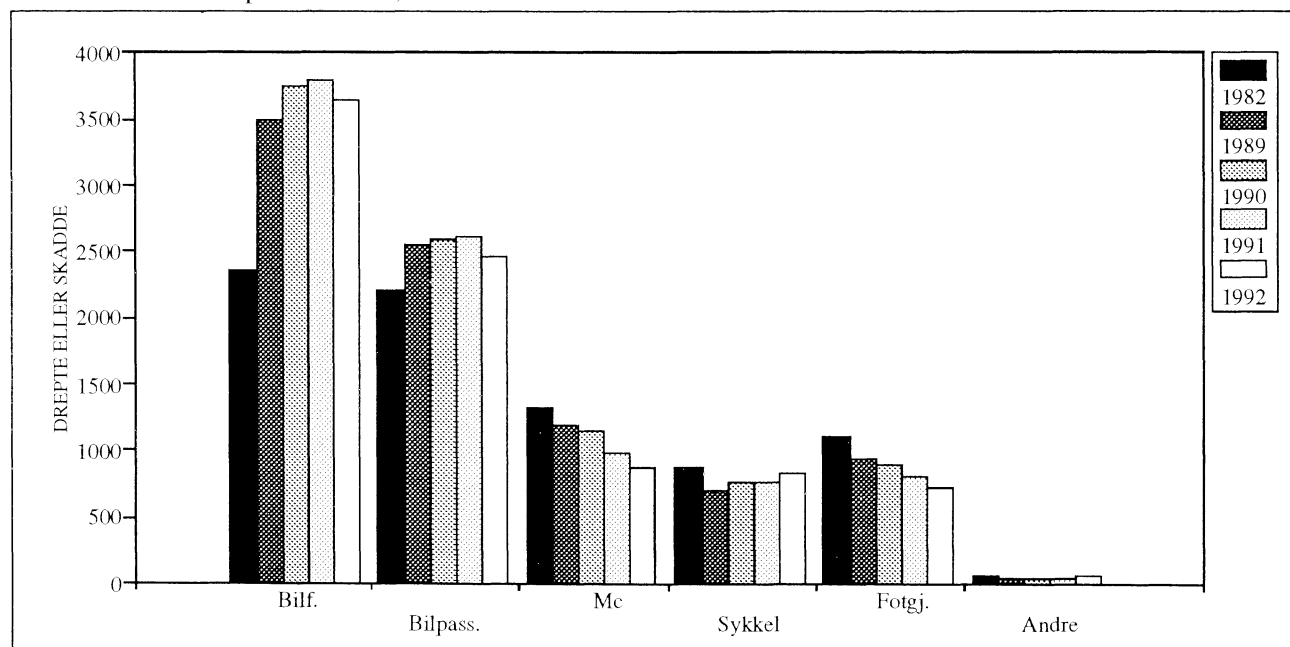

Tabell 1. Veitrafikkulykker og personer drept eller skadd, etter måned¹

	Ulykker med personskade				Personer drept eller skadd				Personer drept			
	1989	1990	1991	1992	1989	1990	1991	1992	1989	1990	1991	1992
I alt 9 måneder	6376	6627	6539	6196	8919	9201	9037	8600	272	243	245	236
Januar	604	618	653	588	832	838	907	854	25	17	34	28
Februar	607	601	528	616	906	861	726	877	26	17	19	25
Mars	549	718	594	555	782	1053	886	751	27	42	24	20
April	620	573	658	542	812	783	909	793	25	22	21	28
Mai	758	792	732	805	1031	1053	974	1071	35	25	26	24
Juni	915	888	893	854	1280	1194	1240	1191	36	24	36	36
Juli	777	780	808	764	1139	1139	1167	1096	41	43	32	32
August	826	851	843	726	1166	1198	1134	990	32	28	33	17
September	720	806	830	746	971	1082	1094	977	25	25	20	26
Oktober	800	843	755	-	1061	1132	1017	-	29	28	25	-
November	680	690	681	-	920	952	951	-	38	33	27	-
Desember	638	641	702	-	971	933	1030	-	42	28	26	-
I alt 12 måneder	8494	8801	8677	-	11871	12218	12035	-	381	332	323	-

¹ Tallene for 1992 er foreløpige og rettes opp etter hvert, mest for siste måned. Tallene for 1991 og tidligere år er endelige.

Tabell 2. Veitrafikkulykker og personer drept eller skadd. Fylke

Fylke	Ulykker med personskade				Personer drept eller skadd				Personer drept			
	Jan.-sept.		September		Jan.-sept.		September		Jan.-sept.		September	
	1991	1992	1991	1992	1991	1992	1991	1992	1991	1992	1991	1992
I alt	6539	6196	830	746	9037	8600	1094	977	245	236	20	26
Østfold	391	368	49	47	495	474	53	66	10	14	-	2
Akershus	498	428	75	56	715	595	107	73	23	20	2	1
Oslo	875	819	108	135	1132	1042	140	173	11	13	-	1
Hedmark	325	289	35	27	459	425	43	41	21	19	1	4
Oppland	327	292	34	25	481	481	48	38	16	28	3	-
Buskerud	329	293	44	25	486	452	57	30	9	17	-	2
Vestfold	330	311	44	37	459	415	55	45	12	11	1	-
Telemark	297	318	48	41	417	433	62	49	13	11	3	3
Aust-Agder	168	174	16	19	265	262	30	32	8	8	3	1
Vest-Agder	287	280	34	36	385	410	40	45	8	6	-	1
Rogaland	463	485	69	52	620	621	91	69	8	8	-	-
Hordaland	569	558	69	76	744	744	93	103	11	13	-	-
Sogn og Fjordane	135	144	21	9	171	203	27	9	5	6	2	-
Møre og Romsdal	289	343	32	33	394	480	43	42	15	12	-	1
Sør-Trøndelag	394	312	64	37	560	421	98	39	25	11	2	2
Nord-Trøndelag	157	131	15	7	221	197	15	7	15	7	1	-
Nordland	382	357	40	47	558	506	50	68	18	18	2	6
Troms	217	202	20	22	335	311	25	32	12	9	-	1
Finnmark	106	92	13	15	140	128	17	16	5	5	-	1

Tabell 3. Veitrafikkulykker og personer drept eller skadd, etter trafikantgruppe. Fylke

Fylke	Personer drept eller skadd i september 1992										
	Ulykker i alt	Drepte i alt	I alt	Bilførere	Bilpassasjerer	Motor sykkel	Moped	Sykkel	Fotgjengere	Akende o.l.	Andre
I alt	746	26	977	390	225	57	76	129	93		7
Østfold	47	2	66	25	15	7	7	5	6	-	1
Akershus	56	1	73	37	16	4	3	10	2	-	1
Oslo	135	1	173	57	33	14	9	33	26	-	1
Hedmark	27	4	41	16	14	1	5	4	1	-	-
Oppland	25	-	38	17	15	1	1	4	-	-	-
Buskerud	25	2	30	16	6	2	1	-	5	-	-
Vestfold	37	-	45	19	5	4	6	5	6	-	-
Telemark	41	3	49	21	9	1	3	5	9	-	1
Aust-Agder	19	1	32	12	13	-	6	-	1	-	-
Vest-Agder	36	1	45	14	10	2	4	12	2	-	1
Rogaland	52	-	69	25	14	6	7	9	8	-	-
Hordaland	76	-	103	42	25	3	11	14	8	-	-
Sogn og Fjordane	9	-	9	1	1	1	3	2	1	-	-
Møre og Romsdal	33	1	42	17	9	2	3	8	3	-	-
Sør-Trøndelag	37	2	39	15	8	1	2	7	6	-	-
Nord-Trøndelag	7	-	7	3	4	-	-	-	-	-	-
Nordland	47	6	68	32	18	4	3	6	4	-	1
Troms	22	1	32	12	7	4	2	5	1	-	1
Finmark	15	1	16	9	3	-	-	-	4	-	-

Figur 2. Personer drept etter alder. Januar - september, 1989 - 1992

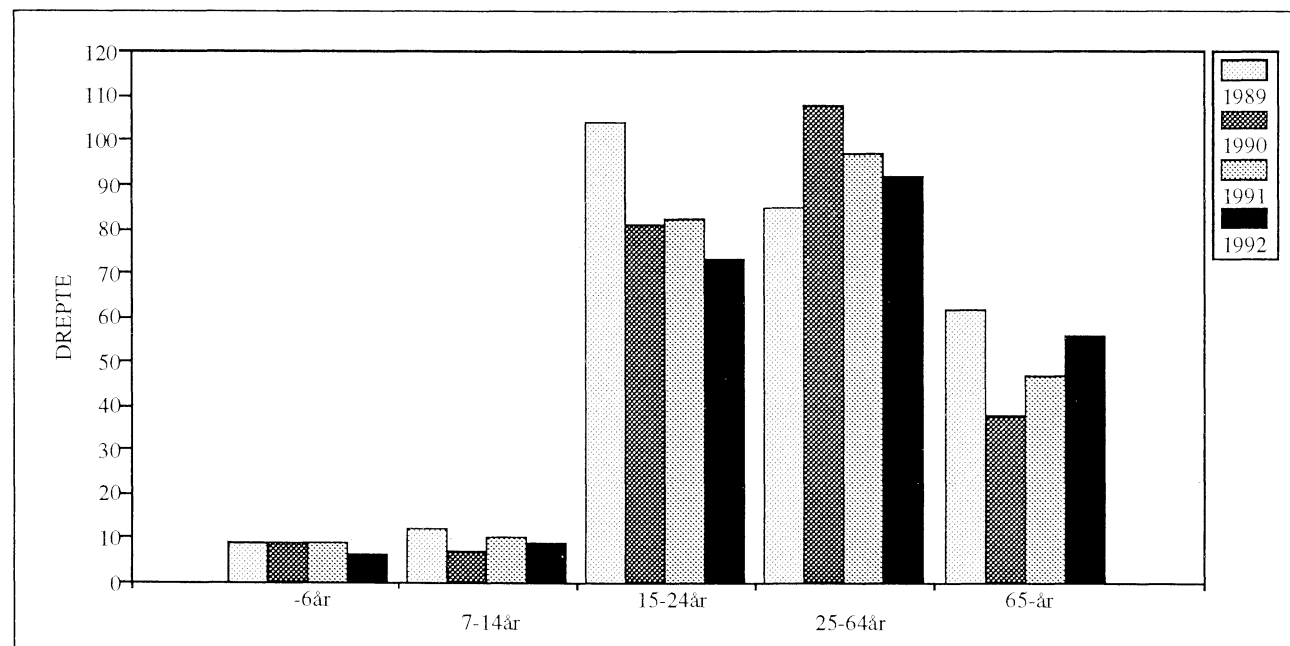

Tabell 4. Personer drept eller skadd, etter alder og trafikantgruppe

Trafikantgruppe	År	Personer drept i januar-september						Personer drept	Personer drept eller skadd	
		Drepte i alt	-6 år	7-14 år	15-24 år	25-64 år	65- år	Sep-tember	Januar-septem-ber	September
I alt	1991	245	9	10	82	97	47	20	9037	1094
	1992	236	6	9	73	92	56	26	8600	977
Bilførere	1991	97	-	-	39	48	10	8	3785	420
	1992	89	-	-	26	50	13	13	3645	390
Bilpassasjerer	1991	59	6	4	18	20	11	1	2614	252
	1992	63	4	4	23	20	12	6	2469	225
Motorsykkelførere og passasjerer	1991	22	-	-	10	12	-	3	413	54
	1992	12	-	-	10	2	-	1	387	57
Mopedførere og passasjerer	1991	10	-	-	7	2	1	-	576	97
	1992	8	-	-	5	-	3	-	494	76
Sykkelførere og passasjerer	1991	12	-	1	1	4	6	2	778	158
	1992	21	-	4	2	7	8	2	830	129
Fotgjengere	1991	38	3	3	5	10	17	5	803	105
	1992	35	2	1	5	10	17	2	703	93
Akende, skiløpere o.l.	1991	1	-	1	-	-	-	-	17	-
	1992	-	-	-	-	-	-	-	13	-
Andre	1991	6	-	1	2	1	2	1	51	8
	1992	8	-	-	2	3	3	2	59	7

Tabell 5. Veitrafikkulykker og personer drept eller skadd. Politidistrikt

Politidistrikt	Ulykker med personskade				Personer drept eller skadd				Personer drept			
	Jan.-sept.		September		Jan.-sept.		September		Jan.-sept.		September	
	1991	1992	1991	1992	1991	1992	1991	1992	1991	1992	1991	1992
I alt	6539	6196	830	746	9037	8600	1094	977	245	236	20	26
Politidistrikt												
Halden	58	60	7	9	76	84	8	13	-	1	-	-
Sarpsborg	138	117	15	16	175	142	15	21	4	4	-	-
Fredrikstad	97	79	15	5	117	104	15	9	1	4	-	1
Moss	98	112	12	17	127	144	15	23	5	5	-	1
Follo	113	83	11	9	165	122	12	12	2	9	-	1
Asker og Bærum	156	151	33	19	217	197	45	24	1	3	-	-
Romerike	229	194	31	28	333	276	50	37	20	8	2	-
Oslo	875	819	108	135	1132	1042	140	173	11	13	-	1
Kongsvinger	76	87	9	9	106	125	12	19	6	2	-	-
Hamar	137	109	16	8	177	160	19	11	6	6	-	1
Østerdalen	112	93	10	10	176	140	12	11	9	11	1	3
Gudbrandsdalen	128	111	15	5	204	214	22	7	8	16	1	-
Vestoppland	199	181	19	20	277	267	26	31	8	12	2	-
Ringerike	128	115	18	12	219	172	23	16	4	12	-	2
Drammen	120	98	19	11	164	123	24	12	3	2	-	-
Kongsberg	81	80	7	2	103	157	10	2	2	3	-	-
Nord-Jarlsberg	90	71	10	13	143	93	14	17	3	1	1	-
Tønsberg	107	101	15	9	147	131	18	11	6	5	-	-
Sandefjord	59	68	11	8	75	87	11	9	-	1	-	-
Larvik	74	71	8	7	94	104	12	8	3	4	-	-
Skien	96	96	19	18	139	124	25	19	3	3	1	1
Telemark	104	107	15	13	149	139	19	19	5	1	-	-
Notodden	57	77	8	5	75	109	11	5	2	4	1	1
Rjukan	17	20	1	3	27	34	1	4	2	1	-	-
Kragerø	23	18	5	2	27	27	6	2	1	2	1	1
Arendal	156	159	15	17	251	237	29	29	7	8	3	1
Kristiansand	202	202	24	29	258	306	25	37	3	3	-	1
Vest-Agder	97	93	11	9	141	129	16	11	6	3	-	-
Rogaland	178	171	26	18	258	219	30	22	4	3	-	-
Stavanger	177	180	26	19	216	221	34	24	4	3	-	-
Haugesund	108	134	17	15	146	181	27	23	-	2	-	-
Hardanger	55	45	4	4	75	87	6	10	2	4	-	-
Hordaland	214	189	23	19	299	238	29	24	8	6	-	-
Bergen	300	324	42	53	370	419	58	69	1	3	-	-
Sogn	50	54	9	6	68	72	10	6	1	3	-	-
Fjordane	85	90	12	3	103	131	17	3	4	3	2	-
Sunnmøre	138	168	17	14	192	239	26	16	11	8	-	-
Romsdal	79	78	9	5	111	106	11	6	3	1	-	-
Nordmøre	72	97	6	14	91	135	6	20	1	3	-	1
Uttrøndelag	155	137	19	16	240	196	32	18	20	6	-	2
Trondheim	239	175	45	21	320	225	66	21	5	5	2	-
Inntrøndelag	109	78	11	6	158	116	11	6	13	6	1	-
Namdal	48	53	4	1	63	81	4	1	2	1	-	-
Helgeland	56	52	5	7	77	66	5	9	2	3	-	-
Rana	59	57	5	9	82	87	8	13	3	2	1	-
Bodø	122	102	11	14	176	147	13	20	4	4	-	2
Narvik	56	67	7	5	85	105	10	12	1	4	-	1
Lofoten og Vesterålen	89	79	12	12	138	101	14	14	8	5	1	3
Senja	72	74	6	8	106	112	9	11	2	3	-	-
Troms	145	128	14	14	229	199	16	21	10	6	-	1
Vestfinnmark	65	47	6	8	83	60	10	8	3	1	-	1
Vardø	8	12	2	3	12	16	2	4	-	2	-	-
Vadsø	15	18	2	4	21	30	2	4	1	2	-	-
Sør-Varanger	18	15	3	-	24	22	3	-	1	-	-	-

Publikasjoner utsendt i september 1992

Norges offisielle statistikk - NOS

Energistatistikk 1991 (NOS; C 050). Publikasjonen inneholdt tal for totalt energiforbruk framstilt i form av energivare- og energibalansar, energirekneskapar, hovudtal for elektrisitet, råolje, naturgass, petroleumsprodukt, kol og koks. Det er også teke med statistikk over prisar og prisendringar på dei ulike energiberarane og temperaturoppgåver. Dette er opplysningar som ofte blir nytta til å studere utviklinga i energiforbruket. Energistatistikk 1991 inneheld eit utval av den energistatistikken som er tilgjengeleg. Sidetall 87, 65 kr ISBN 82-537-3748-3 ISSN 0333-371X

Lønnsstatistikk 1991 (NOS; C 046). Lønnsstatistikk 1991 inneholder en oversikt over all lønnsstatistikk utarbeidet av Statistisk sentralbyrå. I likhet med forrige år vil det heller ikke i år bli utgitt flere emnepublikasjoner om lønnsstatistikker i NOS-serien. Publikasjonen gir også tall fram til 1991 for gjennomsnittlig lønn pr. normalårsverk basert på tall fra nasjonalregnskapet. Den gir dessuten en oversikt over viktige deler av lønnsstatistikken til Næringslivets Hovedorganisasjon. Sidetall 143, 75 kr ISBN 82-537-3741-6 ISSN 0078-1916

Rapporter fra Statistisk sentralbyrå - RAPP

Consumer Demand in MODAG and KVARTS / Knut A. Magnussen og Terje Skjerpen (RAPP; 92/22). Denne rapporten gir en detaljert beskrivelse av strukturen og egenskapene ved 1989-versjonene av modellene MODAG og KVARTS. Både estimerings- og simuleringsresultatene blir diskutert. Modellene blir også sammenliknet med større makroøkonomiske modeller som er utviklet i andre land. Sidetall 73, 90 kr ISBN 82-537-3774-2 ISSN 0332-8422

Folketrygden Utviklingen fra 1967 til 1990 / Else Helena Flittig (RAPP; 92/14). Denne publikasjonen beskriver utviklingen i folketrygdens utgifter og inntekter samt utviklingen i antall trygdemottakere, fra 1967 til 1990. Utgifts- og inntektsutviklingen relateres dessuten til utviklingen i sentrale makroøkonomiske størrelser som Norges brutto nasjonalprodukt, disponibel inntekt for landet m.m. Til slutt beskrives tilgang og avgang av pensjonister for årene 1986 til 1990. Sidetall 52, 90 kr ISBN 82-537-3675-4 ISSN 0332-8422

Økonomiske levekår for barnefamilier og eldre 1970-1986 / Jan Lyngstad (RAPP; 92/11). Denne analysen belyser endringer i barnefamiliers og eldres

økonomiske levekår i perioden 1970-86, og antyder hvilke faktorer som ligger bak denne utviklinga. Det er lagt vekt på å belyse skatters og offentlige overførings betydning for fordelinga mellom og innen de to gruppene. Datagrunnlaget er Statistisk sentralbyrås inntekts- og formuesundersøkelser. Sidetall 80, 90 kr ISBN 82-537-3660-6 ISSN 0332-8422

Uke- og månedspublikasjoner mv.

Statistisk månedshefte 1992 (SM; 09/92). Gir i et sett av faste tabeller oversikt over det aller meste av det SSB lager av konjunkturstatistikk og annen måneds- og kvartalsstatistikk. Foruten tall for siste eller nest siste måned eller kvartal, gir månedsheftet tall for en rekke tidligere måneder, kvartal og år. Sidetall 1289, 55 kr ISBN 82-537-3781-5 ISSN 0029-3636

Statistisk ukehefte 1992 (SU; 36/92, 37/92, 38/92, 39/92, 40/92). Ukeheftene gir foruten korttidsstatistikk en løpende presentasjon av hovedresultater fra all ny statistikk etterhvert som den utkommer. Sidetall varierende, 35 kr ISSN 0550-0567

Månedstatistikk over utenrikshandelen 1992 (MU; 07/92). Heftet inneholder hovedtall for de tre siste årene sammen med mer detaljerte varegrupperinger både etter tolltariffens varenummer og etter FN's SITC-varegruppering. Samhandelen med land blir gitt i noen av tabellene. I tillegg finnes indekser over utenrikshandelen. Et vedlegg omhandler spesielt eksporten av råolje og naturgass. Serien avsluttes med et hefte nr. 13 med endelige årstall som publiseres i april/mai etter at revisjonen for foregående år er avsluttet. Sidetall 76, 35 kr ISSN 0332-6403

Bank- og kredittstatistikk Aktuelle tall 1992 (BK; 20/92, 21/92, 22/92, 23/92, 24/92, 25/92). Her publiseres løpende regnskapsstatistikk for banker, kredittforetak, finansieringsselskaper mv. så snart tallene foreligger. Sidetall varierende, 35 kr ISSN 0333-1504

Økonomiske analyser 1992 (ØA; 92/06). Utkommer med 9 numre i året. Nr. 6 - 1992 har artikler om konjunkturtendensene for Norge og utlandet. Nr. 1 hvert år inneholder Økonomisk utsyn over foregående år. Sidetall 96, 50 kr ISBN 82-537-3615-0 ISSN 0800-4110

Economic Survey 1992 (ES; 03/92). Economic Survey er en engelsk kortutgave av Økonomiske analyser. Sidetall 36, 40 kr ISBN 82-537-3616-9 ISSN 0801-8324

Publikasjoner utsendt forts.

Publikasjonene er til salgs i bokhandlene. Uke-/månedspublikasjoner og Reprints bestilles fra SSB

Sosiale og økonomiske studier - SØS

Det norske skattesystemet 1992 / Inger Gabrielsen (SØS; 079). I den foreliggende utgaven av Det norske skattesystemet er det lagt vekt på å framstille historikken i sentrale deler av regelverket, dvs. redegjøre for viktige endringer som er gjennomført de siste ti-årene. Videre behandles overføringer til private generelt, såvel direkte stønader som subsidier, og ikke bare stønader fra offentlige trygdeordninger. For øvrig er hovedvekten lagt på den rene regelbeskrivelsen. Spørsmål av mer prinsipiell karakter, bl.a. drøfting og avgrensning av skattene

samt økonomiske og tekniske problemer ved utformingen av et skattesystem og de enkelte skatteordninger, er derimot utelatt i den foreliggende utgaven. Sidetall 175, 115 kr ISBN 82-537-3728-9 ISSN 0801-3845

Folke- og bolig telling FoB 1990

Hefter med resultater for de enkelte bydeler i Oslo ble sendt ut i denne måneden. Innholdet er som i kommuneheftene, folkemengde, utdanning, boliger og andre hovedtall

Publikasjoner under utsending i oktober 1992

Barnehager og tilbud til 6-åringer i skolen 1991 (NOS C; 53). Sidetall 73, 65 kr

Landbruksteljing 1989 Hefte III Investeringar - Maskinar - Bygningar (NOS C; 52). Sidetall 108, 75 kr

Pasientstatistikk 1991 (RAPP; 92/24). Sidetall 76, 90 kr

Sjøfart 1991 (NOS C; 45). Sidetall 142, 75 kr

Veitrafikkulykker 1991 (NOS C; 39). Sidetall 106, 75 kr

Veterinærstatistikk 1990 (NOS C; 31). Sidetall 92, 65 kr

Statistikk som ventes publisert i kommende uke

PM = Pressemeldinger, SU = Statistisk ukehefte

Tittel/emne	Planlagt publiseringsdato	Publiseringsmåte
Folketall 2. kvartal 1992	29.10.	SU og SSB-DATA
Salg av petroleumsprodukter. September 1992	29.10.	"

Uke-, måneds- og kvartalspublikasjoner

Abonnementsprisene for SSBs uke-, måneds- og kvartalspublikasjoner er for året 1992 fastsatt til:

		Pr. år	Pr. hefte
Statistisk ukehefte (SU)	kr	520	35
Statistisk månedshefte (SM)	kr	415	55
Månedsstatistikk over utenrikshandelen (MU)	kr	300	35
Bank- og kredittstatistikk. Aktuelle tall (BK)	kr	440	35
Økonomiske analyser (ØA)	kr	310	50 ²
Regionalstatistikk (RS)	kr	425 ¹	-
Byggearealstatistikk, kvartalspublikasjon (NOS)	kr	200	55
Olje- og gassvirksomhet, kvartalspublikasjon (NOS)	kr	210	55
Samfunnsspeilet (SP)	kr	125	45
Byggekostnadsindeks (BKI)	kr	220	-
Konsumprisindeks og prisindeks for førstegangsomsetning innenlands (KPI)	kr	230	-

¹ Perm kr 50,- kommer ev. i tillegg.

² Nr. 1 kr 60,-

SSB tilbyr nå SSB-DATA on-line. Nærmere informasjon kan fås ved å henvende seg til Anders Grøndahl, Kongsvinger, tlf. 066-85268 eller Jon Erik Lindberg, Oslo, tlf. 02-864896.

SYSTEMATISK OVERSIKT OVER EMNEGRUPPENE

<p>0 GENERELLE EMNER</p> <p>00 Generelle emner, nasjonalt</p> <p>01 Generelle emner, regionalt</p> <p>09 Andre generelle emner</p> <p>1 NATURRESSURSER OG NATURMILJØ</p> <p>10 Ressurs- og miljøregnskap og andre generelle ressurs- og miljøemner</p> <p>11 Areal</p> <p>12 Energi</p> <p>13 Luft</p> <p>14 Vann</p> <p>15 Mineraler</p> <p>16 Skog og planteliv</p> <p>17 Dyreliv</p> <p>18 Naturmiljø - levekår og økonomi</p> <p>19 Andre ressurs- og miljøemner</p> <p>2 SOSIODEMOGRAFISKE EMNER</p> <p>20 Generelle sosiodemografiske emner</p> <p>21 Befolkning</p> <p>22 Helseforhold og helsetjeneste</p> <p>23 Utdanning og skolevesen</p> <p>24 Kulturelle forhold, generell tidsbruk, ferie og fritid</p> <p>25 Sosiale forhold og sosialvesen</p> <p>26 Rettsforhold og rettsvesen</p> <p>27 Levekår ellers</p> <p>29 Andre sosiodemografiske emner</p> <p>3 SOSIOØKONOMISKE EMNER</p> <p>30 Generelle sosioøkonomiske emner</p> <p>31 Folketellinger</p>	<p>32 Arbeidskraft</p> <p>33 Lønn</p> <p>34 Personlig inntekt og formue</p> <p>35 Personlig forbruk</p> <p>36 Boliger og boforhold</p> <p>39 Andre sosioøkonomiske emner</p> <p>4 NÆRINGSØKONOMISKE EMNER</p> <p>40 Generelle næringsøkonomiske emner</p> <p>41 Jordbruk, skogbruk, jakt, fiske og fangst</p> <p>42 Oljeutvinning, bergverksdrift, industri og kraftforsyning</p> <p>43 Bygge- og anleggsvirksomhet</p> <p>44 Utøenrshandel</p> <p>45 Varehandel</p> <p>46 Samferdsel og reiseliv</p> <p>47 Tjenesteyting</p> <p>49 Andre næringsøkonomiske emner</p> <p>5 SAMFUNNSØKONOMISKE EMNER</p> <p>50 Nasjonalregnskap og andre generelle samfunnsøkonomiske emner</p> <p>51 Offentlig forvaltning</p> <p>52 Finansinstitusjoner, penger og kreditt</p> <p>53 Konjunkturer</p> <p>59 Andre samfunnsøkonomiske emner</p> <p>6 SAMFUNNSORGANISATORISKE EMNER</p> <p>60 Generelle samfunnsorganisasatoriske emner</p> <p>61 Administrative emner</p> <p>62 Politiske emner</p> <p>69 Andre samfunnsorganisasatoriske emner</p>
---	---

STANDARDTEGN

Tall kan ikke forekomme	.	Mindre enn 0,5 av den brukte enheten	0
Oppgave mangler	..	Foreløpige tall	*
Oppgave mangler foreløpig	...	Brudd i den loddrette serien	-
Tall kan ikke offentliggjøres	:	Brudd i den vannrette serien	
Null	-		

Statistisk ukehefte

Utgis av Statistisk sentralbyrå.

Ansvarlig redaktør er Svein Longva.

Prisen for årsabonnement er kr 520,- pr. år,
kr 35,- pr. hefte.

Forespørsler om abonnement kan rettes til
Statistisk sentralbyrå, Salg- og abonnementservice.

Tlf.: (02) 86 49 63/ 64/ 65

Telefax: (02) 86 49 76

Statistisk sentralbyrå

Postboks 8131 Dep.

N-0033 Oslo

Tlf. (02) 86 45 00

Trykk: Statistisk sentralbyrå, Oslo

ISSN 0550-0567