

48

Ukens statistikk nr. 48 1992

26. november 1992

Fattige i ett år?

Nordmenn som havner under fattigdomsgrensen kommer raskt over den verste kneika igjen, side 3

Legeinntekter

Privatpraktiserende allmennleger hadde i fjor en omsetning på over en million kroner, side 4

Større gårder

Stadig flere småbruk forsvinner og ender som tilleggsjord for større gårder, side 5

Syklister utsatt

Det har vært en kraftig økning i sykkelulykkene, side 6

På pristoppen

Prisveksten for norske forbruksvarer ligger langt over EF-nivå, side 7

Ny statistikk i neste uke:

- Byggekostnadsindeks for boliger, november 1992
- Kommunale avgifter og gebyrer knyttet til bolig
- Produksjonsindeks for oljeutvinning, bergverksdrift, industri og kraftforsyning, oktober 1992
- Utenrikshandelen med varer i januar-oktober 1992
- Eksamenstatistikk 1991 Universiteter
- Omsetning og sysselsetting i tjenesteytende næringer

Ny publikasjon:

De offentlige sektorens finanser 1986-1991

Publikasjonen inneholder finansstatistikk for stats- og kommuneforvaltning og offentlige foretak. Finansstatistikken gir regnskapsopplysninger i en standardisert form basert på bruk av nasjonalregnskapets prinsipper og definisjoner (Norges offisielle statistikk C; 54, 144 sider, kr 85 ISBN 82-537-3776-9)

Publikasjonen kan bestilles fra: Statistisk sentralbyrå, Salg- og abonnementservice, Postboks 8131 Dep., 0033 Oslo.

Tlf.: (02) 86 49 64. Telefax: (02) 86 49 76, eller: Akademika - avdeling for offentlige publikasjoner, Møllergt. 17, Postboks 8134 Dep., 0033 Oslo. Tlf.: (02) 11 67 70. Telefax. (02) 42 05 51.

Fattigdom og fordeling i Norge

I norsk samfunnsdebatt hevdes det stadig oftere at det er blitt større forskjeller i økonomisk velferd gjennom de siste 10-15 årene, og at vi er i ferd med å få et samfunn der et flertall lever i gode og trygge økonomiske levekår, mens et mindretall opplever en minimal materiell standard og velferd. Noen hevder også at en del av dette mindretallet lever i fattigdom. Hvor riktig er den beskrivelsen som gis av ulikhet og fattigdom i samfunnsdebatten? Har vi gode nok data og metoder til å kunne trekke slike slutninger?

Statistisk sentralbyrå arrangerte 16. og 17. november en internasjonal forskningskonferanse der fattigdom og fordeling var tema. Målet med konferansen var blant annet å få diskutert hvordan en best kan gå fram for å måle hvor mange som er fattige, hvem de er, hvor lenge de er fat-

tige og om det blir færre eller flere fattige. Andre tema var analyser av årsaker til og analyser av politiske tiltak mot fattigdom. Konferansen samlet 80 deltakere fra mer enn 20 land. De fleste forskerne var opptatt av fattigdom og fordeling i vår del av verden.

Statistisk sentralbyrå har gjennom flere år samlet inn opplysninger om personers og husholdningers økonomiske og materielle levekår. Disse opplysningene har hittil først og fremst blitt brukt til å beskrive fordelingen og utviklingen for hele befolkningen under ett eller til å sammenligne fordelingen mellom og utviklingen for enkeltgrupper, som f.eks. barnefamilier og pensjonister. Tiden er nå inne til å bruke disse opplysningene til å se nærmere på de som befinner seg på de nederste trinnene på velferdsstigen.

På konferansen ble det lagt fram flere analyser av fattigdom og fordeling i Norge, bl.a. analyser der en for første gang har tatt i bruk de paneldata som er samlet inn gjennom inntekts- og formuesundersøkelsene og levekårsundersøkelsene. Ved hjelp av slike data kan en undersøke om f.eks. lav inntekt eller betalingsproblemer er et permanent eller et mer forbigående problem for de som opplever det. Noen av disse resultatene er presentert i artikkelen på side 3 i denne utgaven av *Ukens statistikk*. De viser at svært få nordmenn befinner seg under fattigdomsgrensen over lang tid.

Rask bedring for fattige nordmenn

Svært få nordmenn er fattige over lang tid. De fleste kommer raskt over fattigdomsgrensen igjen, viser en undersøkelse førstekonsulent Jon Epland og seksjonssjef Leif Korbøl i Statistisk sentralbyrå har gjennomført. Enslige ungdommer og unge par er oftest "korttidsfattige", mens enslige forsørgere er lengre under fattigdomsgrensen.

Undersøkelsen er basert på paneldata fra perioden 1982 til 1990, noe som gjør det mulig å følge et stort utvalg enkeltindivider over flere år. Det er benyttet to måter å definere fattige på, hhv. en husholdningsinntekt mindre enn eller lik Folketrygdens minstepensjon for enkeltpersoner, og en inntekt lavere enn 50 prosent av alle husholdningers gjennomsnittsinntekt. Dette er grenser som også benyttes i internasjonale fattigdomsstudier.

Resultatene viser at mellom 40 og 50 prosent forsvinner fra gruppen fattige etter bare ett år. I 1990 var 9 prosent av alle husholdningene under fattigdomsgrensen, vel 4 prosent (av alle husholdninger) var fattige også i 1989, mens mindre enn 1 prosent hadde vært fattige hvert år helt siden 1986. I alt 16 prosent av husholdningene var fattige minst én gang mellom 1986 og 1990, men halvparten av disse var fattige kun én gang.

Husholdninger etter antallet ganger med inntekt under fattigdomsgrensen. Prosent. 1986-1990

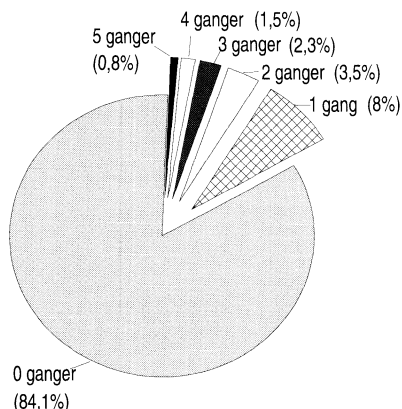

Undersøkelsen viser også at risikoen for tilbakefall er liten. Bare 5-10 prosent av de som kommer seg over fattigdomsgrensen opplever tilbakefall.

Unge fattige

Fattigdomsprosenten øker for ungdom som flytter hjemmefra for å bo alene. Det går atskillig bedre for de som flytter sammen som par. Mens de som flytter sammen som par har en fattigdomsprosent nokså lik gjennomsnittet, har de som blir enslige en fattigdomsprosent nesten fem ganger høyere enn gjennomsnittet.

Et nytt barn eller to gjør ikke familien fattigere. Undersøkelsen viser at fattigdomsprosenten øker ved overgang fra toforeldrehusholdning til enslig forsørger, men nye barn derimot har liten betydning.

Pensjonistene

Det er klare forskjeller i fattigdomsprosenter for hushold som går fra å være yrkesaktive til å bli pensjonister. Mens det omtrent er ingen alderspensjonister som blir fattige etter å ha avsluttet yrkeslivet, er fattigdomsprosenten for de som går fra å være yrkesaktive til å bli andre pensjonister to ganger høyere enn gjennomsnittet.

Kilde: Duration of Poverty in Norway in the 1980s (paper i foreløpig versjon). Paneldataene er foreløpig ikke bearbeidet for andre brukere. **Mer informasjon:** Jon Epland, tlf. 066 85 254.

- Samfunnsinteressert?
Samfunnsspeilet
har de informative
artiklene!

Mindre politisk deltakelse

Andel medlemmer og aktive i politiske partier. 1980-1991

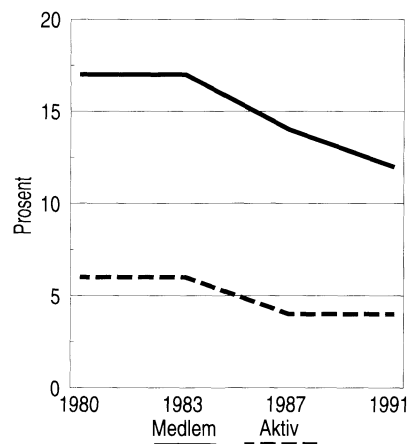

Andelen som er medlem i politiske partier gikk ned fra 17 til 12 prosent i perioden 1980-1991. Andelen "svært aktive" eller "noe aktive medlemmer" ble redusert fra 6 til 4 prosent i løpet av den samme perioden. I de fleste aldersgrupper var det i 1991 omtrent dobbelt så mange menn som kvinner som var politisk aktive. Dette viser data fra Levekårsundersøkelsen 1991.

Den politiske deltakelsen kan ses som uttrykk for hvor engasjert samfunnsmedlemmene er i styringen av samfunnet, og er av avgjørende betydning for et velfungerende demokrati. Det er derfor et tankekors at denne siden ved organisasjonslivet ser ut til å ha mindre appell enn tidligere og at de politiske partiene appellerer så lite til ungdommen. Bare 2 prosent av unge menn og kvinner var aktive i politiske partier i 1991, andelen medlemmer var henholdsvis 7 og 4 prosent.

Andelen partipolitisk aktive er høyest blant middelaldrende menn (7 prosent), blant gårdbrukere/fiskere (11 prosent) og i yrkesgrupper som har overordnede posisjoner og høy utdanning (8 prosent).

Kilde: Levekårsundersøkelsen 1991. **Mer informasjon:** Anders Barstad, tlf. (02) 86 46 95.

Millionomsetning for leger med privatpraksis

Privatpraktiserende allmennleger hadde i 1991 en gjennomsnittlig bruttoomsetning på 1 036 000 kroner. Mannlige leger hadde høyere omsetning og flere konsultasjoner enn kvinnelige leger. 30 prosent av legene arbeidet mer enn 48 timer i uken. Dette viser Statistisk sentralbyrås nye inntekts- og kostnadsstatistikk for privatpraktiserende leger.

Tallene omfatter fulltidsarbeidende leger, dvs. som har minst 38 timer faktisk arbeidstid pr. uke i næringsvirksomhet (legepraksis). Privatpraktiserende, fulltidsarbeidende allmennleger med avtale med kommunen, hadde i gjennomsnitt en netto næringsinntekt på 543 000 kroner i 1991. Tilsvarende tall for spesialister med avtale med fylkeskommunene var 564 000 kroner.

I perioden 1985 til 1991 hadde allmennlegene en økning i sin netto næringsinntekt på 91 prosent, mens spesialistene hadde en økning på 33 prosent i samme periode. Det betyr at allmennlegene nå er i ferd med å nærme seg spesialistenes inntekter.

Leger mellom 35 og 49 år hadde større næringsinntekt (564 000 kr) enn leger som var over 50 år (525 000 kr). Leger mellom 35 og 49 år hadde 3 824 konsultasjoner i året, mens de som var over 50 år bare hadde 2 659. Leger i Oslo og Akershus har mindre næringsinntekt (479 000 kr) enn leger i

andre storbyregioner (600 000 kr), og også mindre enn leger i resten av landet (543 000 kr). Konsultasjonsmengden varierte tilsvarende. Lønnsinntekt av legevirkosomhet utenom legepraksisen utgjorde i gjennomsnitt 43 000 kroner og var høyest for de som hadde lavest næringsinntekt.

Mindre for kvinnene

For mannlige og kvinnelige leger var bruttoomsetningen hhv. 1 007 000 og 895 000 kroner. Av inntektene utgjorde honorarer i praksis hhv. 20 og 17 prosent av bruttoomsetningen for de to gruppene. Andelen av refusjoner fra trygdekontoret var forholdsvis lik, men driftstilskudd fra kommunen/fylket hadde større betydning for de kvinnelige legene. Netto næringsinntekt var ca. 100 000 kroner høyere for menn enn for kvinner, hhv. 563 000 og 465 000 kroner. Mannlige leger gjennomførte 15 prosent flere konsultasjoner i løpet av året enn kvinnelige leger, og deres netto næringsinntekt var 21 prosent høyere enn kvinnenes. Mennene hadde også mer enn dobbelt så mange timer i annet lønnet legearbeid, og de hadde 50 prosent flere timer i beredskap.

Refusjoner

Refusjoner fra trygdekontorene utgjorde 46 prosent av legenes bruttoomsetning i 1991, driftstilskudd utgjorde 27 prosent og honorarer 22 prosent. For spesialistene, som hadde snaut 2 prosent høyere bruttoomsetning enn allmennlegene, utgjorde refusjonene 52 prosent, driftstilskudd

30 prosent og honorarer 15 prosent. Spesialistene hadde noe lavere kostnader, slik at deres netto næringsinntekt var om lag 4 prosent høyere enn for allmennlegene. I en tilsvarende undersøkelse i 1985 hadde spesialistene ca. 50 prosent høyere næringsinntekt enn allmennlegene.

Konsultasjoner

Spesialister hadde langt færre konsultasjoner enn allmennlegene, hhv. 2 887 og 3 617 konsultasjoner i 1991. Ca. en fjerdedel av spesialistene arbeidet mindre enn 38 timer pr. uke i sin praksis. Allmennlegene arbeidet gjennomgående mer, og en tredjedel av dem mer enn 48 timer pr. uke.

Kvinnelige leger hadde 3 068 konsultasjoner i året, menn hadde 3 514. Mens over en tredjedel av mennene arbeidet mer enn 48 timer pr. uke, gjorde bare vel 10 prosent av kvinnene det.

SSB flytter

Det er nå besluttet at SSB, Oslo flytter inn i nye lokaler tidlig i 1994. Stedet er den gamle, ærverdige Sjøfartsbygningen i Rådhusgaten. Det var byens første kontorbygg bygget i 1917, og ble i sin tid regnet som et arkitektonisk og byggmessig nybrottsarbeid. Bygningen er i dag vernet av Riksantikvaren. Sjøfartsbygningen skal beholde sin vakre fasade, men bygges om innvendig og tilpasses SSBs behov. Den viktigste forandringen for brukerne av SSBs tjenester blir at biblioteket skal plasseres i 1. etasje, lett tilgjengelig for alle besøkende.

Kilde: Inntekts- og kostnadsanalyse for privatpraktiserende leger. Mer informasjon: Liv Taule Foss, tlf. 066 85 250 og Grethe Sparby, tlf. 066 85 241. Vedleggstabeller side: 2-5.

Legeforeningens medlemmer

Resultatene bygger på en utvalgsundersøkelse blant Den Norske Lægeforenings medlemmer. I alt var det trukket 600 privatpraktiserende leger. Av disse har 326 besvart spørsmålene. En av årsakene til frafallet er at SSB ikke har tatt med leger som har organisert sin praksis i et aksjeselskap, som de selv er ansatt i. Statistisk sentralbyrå har gjennomført undersøkelsen på oppdrag av Arbeids- og administrasjonsdepartementet, Sosialdepartementet, Kommunenes Sentralforbund og Den Norske Lægeforening.

Utvalsteljning for landbruket:

Færre, men større bruk

Førebels tal frå Utvalsteljning for landbruket syner at det framleis er nedgang i talet på driftseiningar i jordbruket.

Pr. 1. juni 1992 var 92 000 driftseiningar med minst 5,0 dekar jordbruksareal i drift i Noreg. Ved førre teljing, i 1990, var brukstalet 95 600.

I siste 10-årsperiode har det vore ein nedgang i brukstalet på 21 400 einingar, eller 19 prosent. Nedgangen har gjort seg gjeldande over heile landet, men har vore størst i Nord-Noreg der 33 prosent av bruka er blitt borte.

Utviklinga viser også store strukturendringar. I 1982 hadde 28 prosent

av bruka 100 dekar jordbruksareal eller meir. I 1992 var 43 prosent av bruka over 100 dekar.

Strukturendringa heng saman med at det særleg er små bruk som er nedlagde. Jorda frå nedlagde bruk blir i stor grad brukt som tilleggsjord på gjenverande bruk. Dette saman med mykje nydyrking på byrjinga av 1980-talet og ein restriktiv jordvernpolitikk har ført til at det samla jordbruksarealet har vist ein svak auke, trass i nedgangen i brukstalet.



Kjelde: Utvalsteljning for landbruket. Utgis: Årleg i Ukens statistikk og i publikasjonen Jordbruksstatistikk. Meir informasjon: Dagfinn Sve, tlf. 066 85 261. Vedleggstabellar side: 6.

Driftseiningar etter bruksstorleik. 1982, 1990 og 1992

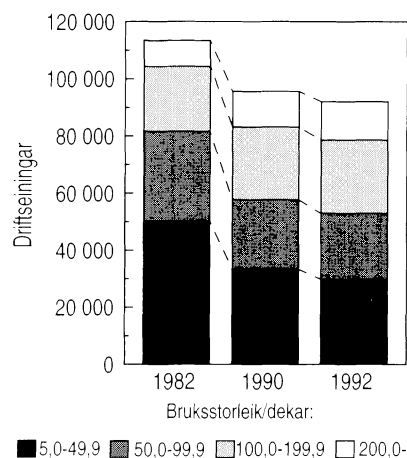

Salg av petroleumsprodukter:

Stadig flere kjører blyfritt

Sammenlignet med i fjor har salget av blyholdig bilbensin og fyringsprodukter gått ned, mens salget av blyfri bilbensin, autodiesel, marine gassoljer og jetdrivstoff har økt.

I perioden januar - oktober i år ble det solgt 6 677 mill. liter petroleumspro-

dukter, en økning på 0,2 prosent i forhold til samme periode i 1991. Holdes

leveranser fra norske havner til skip i utenriksfart utenom, var det en nedgang på 0,9 prosent.

Salget av bilbensin har gått ned med 1,9 prosent i årets 10 første måneder. For blyholdig bilbensin var nedgangen hittil i år 17,7 prosent, mens salget av blyfri bilbensin økte med 16,5 prosent. Andelen av bilbensinen som var blyfri øker fortsatt og utgjorde 54,8 prosent i perioden januar - oktober mot 46,1 prosent i 1991.

Oljeselskapenes leveranser av bilbensin er hittil i år redusert i alle fylker unntatt på Vestlandet. Nedgangen er størst i Østfold og Hedmark.

Ifølge foreløpige oppgaver ble det solgt 724 mill. liter petroleumsprodukter i oktober 1992. Dette var en nedgang på 3,9 prosent i forhold til oktober 1991. Salget av bilbensin gikk ned med 4,8 prosent, mens salget av autodiesel økte med 4,3 prosent.



Kilde: Statistikk over salg av petroleumsprodukter, et samarbeid mellom Norsk Petroleumsinstitutt og SSB. Utgis: Hver måned i Ukens statistikk, også tilgjengelig i SSB-DATA. Mer informasjon: Toril Staveli, tlf. (02) 86 47 45. Vedleggstabellar side: 7-8.

Salg av utvalgte petroleumsprodukter. Mill. liter. Januar-oktober. 1989-1992

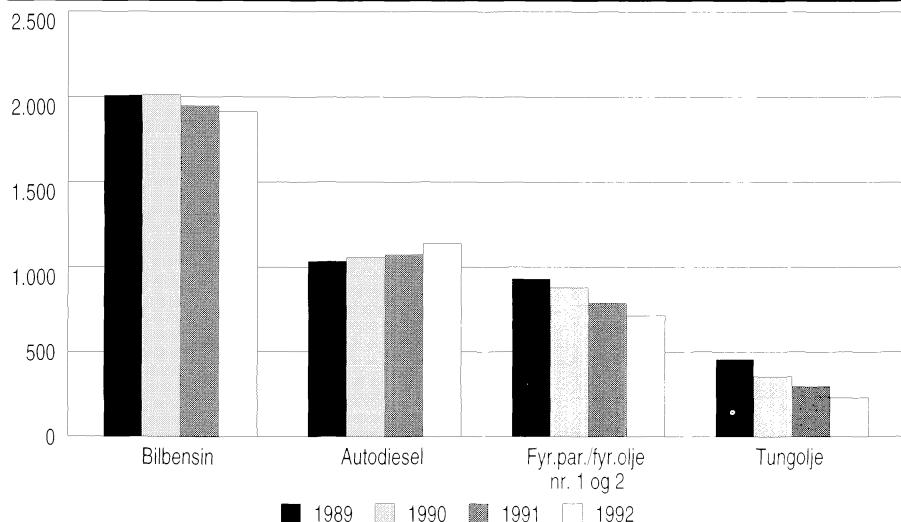

Veitrafikkulykker med personskade: Sykkelykkene øker kraftig

Skadetallet for syklistar har økt med nesten 60 prosent fra 1987 til 1992. Fra i fjor til i år er økningen rundt 14 prosent. Stadig flere velger sykkel som framkomstmiddel, noe som kan forklare den kraftige økningen.

Reduksjonen i skadetallet for fotgjengere og MC-/mopedtrafikanter har blitt oppveiet av en økning i skadetallene for bilister og særlig syklistar. Skadetallet for syklistar har økt med nesten 60 prosent fra 1987 til 1992. Den kraftigste økningen i skadetallet for syklistar skyldes etter alt å dømme økt sykkeltrafikk. Det er mulig at denne økningen er et uttrykk for at en del personer velger å sykle i stedet for å gå, eller å kjøre kollektivt, slik at økningen i sykkelykkene henger sammen med reduksjonen i fotgjengerulykkene.

For MC-/mopedtrafikanter og fotgjengere fortsetter nedgangen i skadetallene. Tendensen til reduserte skadetall for fotgjengere har pågått

over mange år, og hovedforklaringen er trolig redusert gangtrafikk.

Skadetallene for bilistene har vist en svak og jevn økning i perioden 1987-1992. Trafikkreduksjonen fra 1990 til 1991 ser ikke ut til å ha påvirket skadetallene for bilister, økningen i skadetallene fra 1991 til 1992 følger omtrent trafikkveksten.

Motorsykler

For MC-/mopedtrafikanter var det en svak økning i skadetallene fra 1988 til 1989, men deretter har de vist en fallende tendens. For denne gruppen har det også vært en generell tendens til redusert skadetall fra midten av 1980-tallet. Denne tendensen er bare delvis et uttrykk for redusert trafikk.

Fra 1987 til 1988 ble trafikkarbeidet (målt i personkilometer) for MC/moped redusert, deretter økte trafikkarbeidet igjen fra 1988 til 1989. Fra 1989 til 1991 har det vært en svak nedgang. En delforklaring på den gunstige utviklingen for MC/moped er muligens at de lette motorsyklene er i ferd med å forsvinne ut av populasjonen. En annen mulig delforklaring er at de økonomiske konjunkturer har gjort det mindre aktuelt for ungdom å anskaffe seg slike kjøretøy, og dermed at gjennomsnittsalderen på MC-førere har økt.

Sesongvariasjoner

Det er særlig i 2. og 3. kvartal at syklistar og MC-/mopedførere og passasjerer er utsatt for ulykker. Fordelingen i 1992 skiller seg ikke ut fra denne generelle tendensen. Det er imidlertid tydelig at skadetallene for MC-/mopedtrafikanter er særlig redusert i 2. og 3. kvartal, og at det i tilsvarende kvartal har vært en økning i skadetallene for syklistar. I 1. kvartal er det litt variasjon i skadetallene for disse gruppene over tid, og denne variasjonen er trolig knyttet til klimatiske forhold. I år med milde og snøfattige vintre øker trolig sykkeltrafikken 1. kvartal, og følgelig også skadetallene.

Drepte og skadde, trafikk og risiko. 1.-3. kvartal 1987-1992. Indeks 1987=100

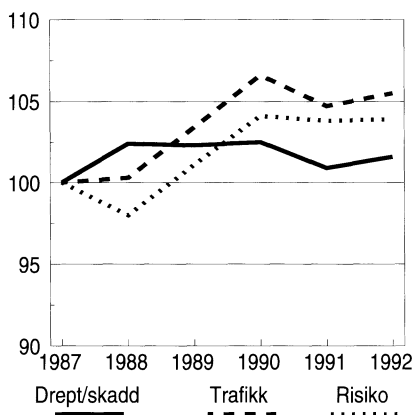

Drepte og skadde, etter trafikantgruppe. 1.-3. kvartal 1987-1992. Indeks 1987=100

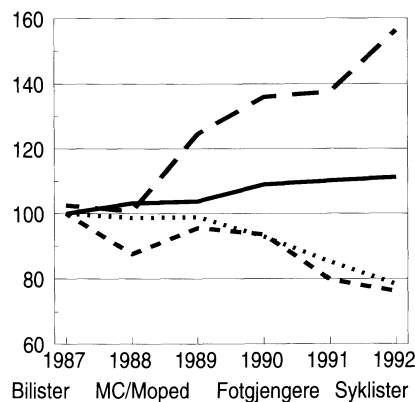

Bakgrunn og opplegg

Statistisk sentralbyrå publiserer løpende månedsstatistikk over veitrafikkulykker med personskade. Oppgaveinngangen til den månedlige statistikken er imidlertid ikke fullstendig. Vanligvis ligger tallene for de siste månedene noe for lavt. Derfor beregnes det for hvert kvartal også "endelige" tall på drepte og skadde hittil i år. Dessuten beregner en også utviklingen i trafikkomfang og ulykkesrisiko. Beregningene er utført av Transportøkonomisk institutt i samarbeid med Statis-

tisk sentralbyrå, Vegdirektoratet og Trygg Trafikk.

Beregningene for 1.-3. kvartal 1992 presenteres her. Tilsvarende beregninger for 1.-3. kvartal 1991 ble gitt i Statistisk ukehefte nr. 46, 1991. Legg merke til at i alle sammenligninger er det bare tall for tilsvarende perioder tidligere år som er brukt.

Som indikator for trafikkomfanget har en brukt vegvesenets trafikktegninger. Tidligere har salget av bilbensin vært benyttet til dette formålet. Grunnen til at en nå har endret praksis er at forskjellen i bensinforbruk for nye i forhold til skro-

tede biler etter hvert er blitt meget betydelig, slik at selv i perioder med lite nybilsalg vil endringer i bensinforbruk ikke gi et korrekt uttrykk for endringer i trafikken. I tillegg har vegvesenets trafikktegninger blitt forbedret de senere år både når det gjelder omfang og kvalitet. Risikoen er regnet ut ved å sette utviklingen i trafikken i forhold til ulykkesutviklingen.

Beregningene er derfor usikre og må tolkes med varsomhet. Dette gjelder både ulykkestallene for 1992, og utviklingen i trafikkomfang og risiko.

Ny statistikk Ny statistikk

Kilde: Veitrafikkulykker med personskade og maskinelle veitrafikktegninger. **Utgis:** Hvert kvartal i Ukens statistikk. **Mer informasjon:** Aud-Marit Beck, tlf. 066 85 420 og Jan Monsrud, tlf. 066 85 407. **Vedleggstabeller side: 10.**

Ukens statistikk nr. 48 1992

26. november 1992

Vedleggstabeller Innhold

Emne	Nr.	Side
Inntekts- og kostnadsanalyse for privatpraktiserende leger		
34	1.	Inntektsregnskap for privatpraktiserende allmennleger med avtale med kommunen etter driftstilskuddsklasse og spesialister med avtale med fylkeskommunen. 1991. Gjennomsnitt i kroner for de som har faktisk arbeidstid over 37,5 timer pr. uke
		2
34	2.	Inntektsregnskap for privatpraktiserende allmennleger med avtale med kommunen og spesialister med avtale med fylkeskommunen etter region. Gjennomsnitt i kroner for de som har faktisk arbeidstid over 37,5 timer pr. uke. 1991
		2
34	3.	Inntektsregnskap for privatpraktiserende allmennleger med avtale med kommunen og spesialister med avtale med fylkeskommunen etter alder. Gjennomsnitt i kroner for de som har faktisk arbeidstid over 37,5 timer pr. uke. 1991
		3
34	4.	Inntektsregnskap for privatpraktiserende allmennleger med avtale med kommunen og spesialister med avtale med fylkeskommunen etter kjønn. Gjennomsnitt i kroner for de som har faktisk arbeidstid over 37,5 timer pr. uke. 1991
		3
34	5.	Privatpraktiserende leger. Allmennleger med avtale med kommunen og spesialister med avtale med fylkeskommunen. Gjennomsnittlige inntekter, timer og konsultasjoner i grupper for alder/region/driftstilskuddsklasse/næringsinntekt/kjønn/faktisk arbeidstid, for de som har faktisk arbeidstid over 37,5 timer pr. uke. 1991
		4
34	6.	Privatpraktiserende leger med avtale. Andelen leger etter faktisk arbeidstid siste halvår 1991 fordelt etter legetype/alder/region/driftstilskuddsklasse og kjønn. 1991. Prosent
		4
34	7.	Inntektsregnskap for privatpraktiserende leger med avtale for de som har faktisk arbeidstid over 37,5 timer pr. uke. 1985
		5
Utvalsteljinga for landbruket. Førebels tal		
41	1.	Driftseiningar i jordbruket. Utvalsteljing. Fylke/bruksstorleik. 1992
41	2.	Jordbruksareal i drift. 1 000 dekar. Utvalsteljing. Fylke/bruksstorleik. 1992
		6
		6
Salg av petroleumsprodukter		
42	1.	Salg av petroleumsprodukter. Mill.liter. Foreløpige tall. Oktober 1992
42	2.	Total salg av petroleumsprodukter etter kjøpergruppe. Mill.liter. Foreløpige tall. Oktober 1992
		7
42	3.	Innenlandsk salg av utvalgte petroleumsprodukter etter fylke. Mill.liter. Foreløpige tall. Oktober 1992
		7
		8
Produsentprisindeks		
42	1.	Produsentprisindeksen. 1981=100. Oktober 1992
42	2.	Prisindeks for førstegangsomsætning innenlands. 1981=100. Oktober 1992
		9
		9
Veitrafikkulykker med personskade		
46	1.	Drepte og skadde, utvikling i trafikk og risiko 1.-3. kvartal 1987-1992
46	2.	Drepte og skadde, etter trafikantgruppe og kvartal. 1987-1992
		10
		10
Forbrukerpriser		
50	1.	Prisnivåindekser. Bruttonasjonalprodukt etter anvendelse. 1990. OECD=100
50	2.	Kjøpekraftspariteter. Nasjonale valutaer pr. US dollar. OECD=1.0
		11
		12

Inntekts- og kostnadsanalyse for privatpraktiserende leger

Tabell 1. Inntektsregnskap for privatpraktiserende allmennleger med avtale med kommunen etter driftstilskuddsklasse og spesialister med avtale med fylkeskommunen. 1991. Gjennomsnitt i kroner for de som har faktisk arbeidstid over 37.5 timer pr. uke

	Allmennleger				Spesialist med avtale med fylkeskommune
	Alle	Driftstilskuddsklasse 1	Driftstilskuddsklasse 2	Driftstilskuddsklasse 3	
Bruttoomsetning i følge regnskapet	1036271	:	844218	1125481	1051986
Honorarer i praksis	225465	:	179272	247857	159886
Refusjon fra trygdekontoet	480598	:	385332	523225	553225
Driftstilskudd fra kommune/ fylke	282344	:	246717	299112	321050
Andre inntekter	47865	:	32897	55287	17825
Sum kostnader	513431	:	394813	569772	496816
Lønninger	167319	:	131448	185177	155322
Arbeidsgiveravgift til folketr. ..	25722	:	20818	28260	21525
Andre personalkostnader	7866	:	2428	10248	6075
Medisiner og materialer	40044	:	30806	44073	26917
Kontorkostnader	69253	:	57390	75004	86340
Kjøp og leie av mindre inventar, porto, telefon og vedlikehold	59807	:	56503	61538	79665
Premie til frivillig trygd og forsikring	9346	:	9132	9555	10849
Drivstoff, vedlikehold og forsikring av eget transportmiddel samt andre kostnader og kost under reise	25726	:	21381	28098	16254
Faglitteratur, kurs og kontingenter	10529	:	8782	11170	22658
Renter av gjeld i næring	33072	:	19976	39037	22963
Skattemessig av- og nedskrivning	34994	:	24312	39802	28038
Andre kostnader	29754	:	11836	37811	20210
Avsetning til konsolideringsfond	8381	:	5285	9897	2721
Overskudd / underskudd	514460	:	444120	545813	552449
Tillegg i overskudd/ underskudd ..	51142	:	35457	58630	36256
Fradrag i overskudd/ underskudd ..	31463	:	27150	33688	26776
Næringsinntekt som overføres til selvangivelsen	542517	:	457713	580648	564649
Antall observasjoner	174	4	50	120	52

: for få observasjoner

Tabell 2. Inntektsregnskap for privatpraktiserende allmennleger med avtale med kommunen og spesialister med avtale med fylkeskommunen etter region. Gjennomsnitt i kroner for de som har faktisk arbeidstid over 37.5 timer pr. uke. 1991

	Alle	Oslo og Akershus		Andre storbyregioner	Resten av landet
Bruttoomsetning i følge regnskapet	1039969	996968	1053935	1052112	
Honorarer i praksis	210033	186022	212498	221075	
Refusjon fra trygdekontoet	497688	490415	515776	487177	
Driftstilskudd fra kommune/ fylke	291452	281074	289014	299024	
Andre inntekter	40796	39457	36648	44836	
Sum kostnader	509521	537542	468241	527322	
Lønninger	164495	162923	153274	174314	
Arbeidsgiveravgift til folketr. ..	24734	26229	22432	25764	
Andre personalkostnader	7445	8920	5818	7945	
Medisiner og materialer	36955	34008	35993	39320	
Kontorkostnader	73274	77231	66358	76655	
Kjøp og leie av mindre inventar, porto, telefon og vedlikehold	64480	82284	58984	59223	
Premie til frivillig trygd og forsikring	9700	10621	10320	8705	
Drivstoff, vedlikehold og forsikring av eget transportmiddel samt andre kostnader og kost under reise	23497	19447	24860	24602	
Faglitteratur, kurs og kontingenter	13383	17778	11890	12195	
Renter av gjeld i næring	30693	25495	27998	35664	
Skattemessig av- og nedskrivning ..	33357	40799	24557	36356	
Andre kostnader	27508	31804	25756	26581	
Avsetning til konsolideringsfond .	7049	5871	10584	4863	
Overskudd / underskudd	523399	453555	575110	519927	
Tillegg i overskudd/ underskudd ..	47639	42399	45279	52364	
Fradrag i overskudd/ underskudd ..	30360	22560	31007	34069	
Næringsinntekt som overføres til selvangivelsen	547725	479258	599966	543083	
Antall observasjoner	226	40	49	137	

Inntekts- og kostnadsanalyse for privatpraktiserende leger

Tabell 3. Inntektsregnskap for privatpraktiserende allmennleger med avtale med kommunen og spesialister med avtale med fylkeskommunen etter alder. Gjennomsnitt i kroner for de som har faktisk arbeidstid over 37.5 timer pr. uke. 1991

	Alle	Under 35 år	35- 49 år	50 år og over
Bruttoomsætning i følge regnskapet	1039969	:	1089186	977226
Honorarer i praksis	210033	:	227017	173764
Refusjon fra trygdekontoret	497688	:	518120	473701
Driftstilskudd fra kommune/ fylke	291452	:	298919	296073
Andre inntekter	40796	:	45128	33688
Sum kostnader	509521	:	548265	459135
Lønninger	164495	:	175047	151801
Arbeidsgiveravgift til folketr. ..	24734	:	25957	23394
Andre personalkostnader	7445	:	8213	6805
Medisiner og materialer	36955	:	40730	31497
Kontorkostnader	73274	:	73656	72523
Kjøp og leie av mindre inventar, porto, telefon og vedlikehold	64480	:	66829	63121
Premie til frivillig trygd og forsikring	9700	:	9248	11344
Drivstoff, vedlikehold og forsikring av eget transportmiddel samt andre kostnader og kost under reise	23497	:	27655	17288
Faglitteratur, kurs og kontingenter	13383	:	12270	16514
Renter av gjeld i næring	30693	:	36981	22346
Skattemessig av- og nedskrivning .	33357	:	39637	22910
Andre kostnader	27508	:	32043	19593
Avsetning til konsolideringsfond	7049	:	9196	3193
Overskudd / underskudd	523399	:	531724	514898
Tillegg i overskudd/ underskudd ..	47639	:	56082	37006
Fradrag i overskudd/ underskudd ..	30360	:	32652	29700
Næringsinntekt som overføres til selvangivelsen	547725	:	564350	525393
Antall observasjoner	226	10	145	71

: for få observasjoner

Tabell 4. Inntektsregnskap for privatpraktiserende allmennleger med avtale med kommunen og spesialister med avtale med fylkeskommunen etter kjønn. Gjennomsnitt i kroner for de som har faktisk arbeidstid over 37.5 timer pr. uke. 1991

	Alle	Menn	Kvinner
Bruttoomsætning i følge regnskapet	1039969	1066269	895327
Honorarer i praksis	210033	220082	154767
Refusjon fra trygdekontoret	497688	510412	427713
Driftstilskudd fra kommune/ fylke .	291452	294398	275247
Andre inntekter	40796	41377	37600
Sum kostnader	509521	518552	459856
Lønninger	164495	165003	161705
Arbeidsgiveravgift til folketr. ...	24734	24512	25958
Andre personalkostnader	7445	8025	4251
Medisiner og materialer	36955	37039	36493
Kontorkostnader	73274	75189	62742
Kjøp og leie av mindre inventar, porto, telefon og vedlikehold	64480	64054	66822
Premie til frivillig trygd og forsikring	9700	9602	10241
Drivstoff, vedlikehold og forsikring av eget transportmiddel samt andre kostnader og kost under reise	23497	24993	15267
Faglitteratur, kurs og kontingenter	13383	13286	13921
Renter av gjeld i næring	30693	33220	16798
Skattemessig av- og nedskrivning ..	33357	33943	30136
Andre kostnader	27508	29688	15522
Avsetning til konsolideringsfond ..	7049	7486	4647
Overskudd / underskudd	523399	540232	430824
Tillegg i overskudd/ underskudd ...	47639	50725	30667
Fradrag i overskudd/ underskudd ...	30360	35664	1192
Næringsinntekt som overføres til selvangivelsen	547725	562778	464939
Antall observasjoner	226	193	33

Inntekts- og kostnadsanalyse for privatpraktiserende leger

Tabell 5. Privatpraktiserende leger. Allmennleger med avtale med kommunen og spesialister med avtale med fylkeskommunen. Gjennomsnittlige inntekter, timer og konsultasjoner i grupper for alder/region/driftstilskuddsklasse/næringsinntekt/kjønn/faktisk arbeidstid, for de som har faktisk arbeidstid over 37.5 timer pr. uke. 1991

	Antall observasjoner	Timer pr. år i beredskap	Beredskapsgodtgjørelse	Timer pr. år i annet lønnet arbeid	Lønnsinntekt	Antall konsultasjoner	Netto næringsinntekt
ALLE LEGER	226	185	6497	109	43375	3445	547725
LEGETYPE							
Allmennleger	174	231	8070	126	48498	3617	542517
Spesialister	52	33	1387	54	26729	2887	564649
ALDER							
Under 35 år	10	:	:	:	:	:	:
35-49 år	145	255	9146	137	53338	3824	564350
50 år og over.....	71	31	1006	61	21123	2659	525393
REGION							
Oslo og Akershus.....	40	135	7325	61	36845	3074	479258
Andre storbyregioner.....	49	118	3619	125	46649	3913	599966
Resten av landet.....	137	265	8348	121	44299	3272	543083
DRIFTSTILSKUDDSKL.							
Klasse 1	13	:	:	:	:	:	:
Klasse 2	65	156	6861	93	34072	3304	484265
Klasse 3	148	214	6895	123	48894	3735	585867
NÆRINGSINNTekt							
- 299 999.....	17	:	:	:	:	:	:
300 000 - 399 999 ...	39	121	4362	139	48413	2840	354011
400 000 - 499 999 ...	45	238	8232	110	42846	3503	441151
500 000 og over	125	189	6372	96	38049	3749	692034
KJØNN							
Menn	193	195	6927	119	46070	3514	562778
Kvinner	33	127	4135	53	28554	3068	464939
FAKTISK ARBEIDSTID PR. UKE							
38 - 48 timer	139	159	6075	131	48103	3370	492828
Over 48 timer	87	227	7216	71	35334	3573	641116

: for få observasjoner

Tabell 6. Privatpraktiserende leger med avtale. Andelen leger etter faktisk arbeidstid siste halvår 1991 fordelt etter legetype/alder/region/driftstilskuddsklasse og kjønn. 1991. Prosent

	Antall observasjoner	Alle	Under 37.5 timer	37.5 - 48 timer	Over 48 timer
ALLE LEGER	317	100	20	50	30
LEGETYPE					
Herav:					
Allmennleger	205	100	14	53	33
Spesialister	73	100	27	50	23
ALDER					
Under 35 år	13	100	:	:	:
35-49 år	205	100	20	47	33
50 år og over.....	99	100	23	51	26
REGION					
Oslo og Akershus.....	63	100	30	44	25
Andre storbyregioner.....	56	100	7	62	30
Resten av landet.....	198	100	23	45	32
DRIFTSTILSKUDDSKLASSE					
Klasse 1	20	100	:	:	:
Klasse 2	85	100	19	57	24
Klasse 3	197	100	18	47	35
KJØNN					
Menn	257	100	16	50	34
Kvinner	60	100	38	50	12

: for få observasjoner

Inntekts- og kostnadsanalyse for privatpraktiserende leger

Tabell 7. Inntektsregnskap for privatpraktiserende leger med avtale for de som har faktisk arbeidstid over 37.5 timer pr. uke. 1985

	Alle	Allmenn- leger	Spesial- ister
Bruttomsetning i følge regnskapet	607846	582978	705341
Honorarer i praksis	151521	149948	157686
Refusjon fra trygdekontoret	214871	199687	274403
Driftstilskudd fra kommune/ fylke	215546	208393	243590
Andre inntekter	25907	24949	29663
Sum kostnader	319313	323019	304784
Lønninger	95797	98719	84343
Arbeidsgiveravgift til folketrygden	13713	14630	10120
Andre personalkostnader	3448	2879	5675
Medisiner og materialer	21742	21656	22077
Kontorkostnader	48790	49191	47219
Kjøp og leie av mindre inventar, porto, telefon og vedlikehold	41307	39977	46520
Premie til frivillig trygd og forsikring	4964	4791	5644
Drivstoff, vedlikehold og forsikr. av eget transportmiddel samt andre kostnader og kost under reise	18287	19882	12033
Faglitteratur, kurs og kontingenter	9019	8298	11846
Renter av gjeld i næring	15913	15825	16258
Skattemessige av- og nedskrivning .	32975	33858	29512
Andre kostnader	13360	13314	13538
Næringsinntekt som overføres til selvangivelsen	312831	284311	424651
Antall observasjoner	128	102	26

Utvalsteljinga for landbruket

Tabell 1. Driftseiningar i jordbruket¹. Utvalsteljing². Fylke/bruksstorleik

	1982	1984	1986	1988	1990	1992
HEILE LANDET	113 406	107 083	101 503	95 796	95 606	92 000
FYLKE						
Østfold	5 120	5 105	4 989	4 928	4 699	4 700
Akershus og Oslo	5 271	5 099	4 983	4 876	4 893	4 700
Hedmark	9 930	9 472	9 324	8 855	8 651	8 100
Oppland	10 266	9 840	9 368	8 963	9 067	8 800
Buskerud	6 268	5 912	5 633	5 410	5 694	5 600
Vestfold	3 636	3 648	3 627	3 482	3 413	3 300
Telemark	4 932	4 636	4 433	4 237	4 093	3 800
Aust-Agder	2 388	2 143	1 926	1 746	1 977	1 800
Vest-Agder	3 456	3 340	3 041	2 846	3 036	2 800
Rogaland	8 238	8 078	7 810	7 455	7 478	7 300
Hordaland	9 170	8 563	8 037	7 524	7 294	7 000
Sogn og Fjordane	8 064	7 697	7 280	6 756	7 055	6 700
Møre og Romsdal	9 245	8 403	7 784	7 116	6 931	6 600
Sør-Trøndelag	7 311	6 964	6 552	6 307	6 019	5 800
Nord-Trøndelag	6 964	6 656	6 327	6 113	6 047	5 900
Nordland	7 410	6 587	5 833	5 316	5 356	5 000
Troms	4 483	3 921	3 592	3 051	2 967	2 800
Finnmark	1 252	1 017	968	816	936	1 000
JORDBRUKSAREAL I DRIFT						
5,0 - 49,9 dekar ...	50 352	43 700	38 795	33 383	33 320	29 800
50,0 - 99,9 " ...	31 289	29 468	27 865	26 327	24 375	23 100
100,0 - 199,9 " ...	22 654	24 312	24 923	25 199	25 475	25 700
200,0 - " ...	9 111	9 603	9 920	10 887	12 436	13 400

¹ Gjeld einingar med minst 5 dekar jordbruksareal i drift. ² Nytt utval frå og med 1990

Tabell 2. Jordbruksareal i drift¹. 1 000 dekar. Utvalsteljing². Fylke/bruksstorleik

	1982	1984	1986	1988	1990	1992
HEILE LANDET	9 413	9 527	9 509	9 629	9 947	10 184
FYLKE						
Østfold	747	773	778	790	771	819
Akershus og Oslo	787	799	796	814	823	827
Hedmark	1 027	1 044	1 063	1 085	1 095	1 098
Oppland	886	903	898	910	963	972
Buskerud	487	496	490	492	522	535
Vestfold	434	450	456	455	435	447
Telemark	260	252	249	250	253	252
Aust-Agder	105	101	103	106	114	113
Vest-Agder	172	179	178	181	193	196
Rogaland	753	769	774	788	853	882
Hordaland	457	452	444	441	455	467
Sogn og Fjordane	430	423	417	416	474	471
Møre og Romsdal	555	559	554	562	592	613
Sør-Trøndelag	679	692	688	701	718	717
Nord-Trøndelag	793	812	816	834	839	860
Nordland	498	492	478	479	515	557
Troms	254	242	240	236	238	252
Finnmark	91	87	87	89	95	107
JORDBRUKSAREAL I DRIFT						
5,0 - 49,9 dekar ...	1 290	1 148	1 044	911	866	789
50,0 - 99,9 " ...	2 191	2 064	1 960	1 859	1 732	1 652
100,0 - 199,9 " ...	3 114	3 353	3 455	3 515	3 573	3 630
200,0 - " ...	2 819	2 962	3 050	3 344	3 776	4 113

¹ Gjeld einingar med minst 5 dekar jordbruksareal i drift. ² Nytt utval frå og med 1990

Salg av petroleumsprodukter

Tabell 1. Salg av petroleumsprodukter 1). Mill. liter. Foreløpige tall

	Tolvmånedersperioder			Januar-oktober			Oktober	
	Nov. 1990 t.o.m. okt. 1991	Nov. 1991 t.o.m. okt. 1992	Endring i prosent	1991	1992	Endring i prosent	1991	1992
Totalt salg	8 131	7 995	-1,7	6 666	6 677	0,2	753	724
Bilbensin	2 352	2 309	-1,8	1 954	1 916	-1,9	203	193
Av dette: Blyfri	1 067	1 246	16,7	901	1 050	16,5	99	112
Autodiesel	1 297	1 369	5,6	1 075	1 142	6,2	129	135
Fyringsparafin	200	186	-6,9	150	143	-4,7	23	26
Jetdrivstoff	604	622	3,0	507	533	5,1	63	57
Marine gassoljer	1 492	1 489	-0,2	1 196	1 256	5,0	142	136
Av dette: Bunkers	267	224	-16,1	168	192	14,4	14	21
Fyringsolje nr. 1	554	497	-10,3	427	398	-7,0	52	46
Fyringsolje nr. 2	281	226	-19,5	213	174	-18,2	23	22
Tung fyringsolje	624	568	-9,0	494	472	-4,5	45	49
Av dette: Bunkers	235	271	15,3	195	240	23,1	17	23
Smøremidler	104	100	-4,2	86	82	-5,1	10	8
Andre petroleumsprodukter 2)	622	629	1,0	563	562	-0,2	64	51

1) Omfatter også bunkers, dvs. leveranser fra norske havner til skip i utenriksfart uansett skipenes nasjonalitet. 2) Omfatter flytende propan og butan (LPG), nafta, flybensin, ekstraksjonsbensin, white spirit, tungdestillater, veiolje og asfalt (bitumen).

Tabell 2. Total salg av petroleumsprodukter 1) etter kjøpergruppe. Mill. liter. Foreløpige tall

	Tolvmånedersperioder			Januar-oktober			Oktober	
	Nov. 1990 t.o.m. okt. 1991	Nov. 1991 t.o.m. okt. 1992	Endring i prosent	1991	1992	Endring i prosent	1991	1992
Totalt salg	8 131	7 995	-1,7	6 666	6 677	0,2	753	724
Jordbruk og skogbruk	72	73	1,5	57	60	4,7	8	9
Fiske og fangst	523	460	-12,0	446	398	-10,6	47	36
Bergverk, industri og kraftforsyning	1 212	1 168	-3,6	979	965	-1,5	112	107
Bygg og anlegg	310	320	3,2	279	293	5,1	33	29
Boliger, forretningsbygg kontorer mv.	819	854	4,3	641	691	7,8	83	102
Transport	4 609	4 609	0,0	3 786	3 851	1,7	400	394
Av dette: Bunkers	530	529	-0,2	387	461	19,0	33	46
Offentlig virksomhet	243	225	-7,2	201	178	-11,3	25	21
Annet salg 2)	344	287	-16,8	278	242	-12,9	46	25

1) Se fotnote 1), tabell 1. 2) Omfatter oljeselskapenes eget forbruk, uspesifisert salg, leveranser til forsvaret, industriens direkte import mv.

Salg av petroleumsprodukter

Tabell 3. Innenlandsk salg av utvalgte petroleumsprodukter etter fylke 1). Mill. liter. Foreløpige tall

Siste tolv måneder og med endringer fra tilsvarende periode ett år tidligere

	Bilbensin		Autodiesel		Fyringsparafin		Fyringsolje nr. 1		Fyringsolje nr. 2	
	Nov. 1991 t.o.m. okt. 1992	Endring i prosent	Nov. 1991 t.o.m. okt. 1992	Endring i prosent	Nov. 1991 t.o.m. okt. 1992	Endring i prosent	Nov. 1991 t.o.m. okt. 1992	Endring i prosent	Nov. 1991 t.o.m. okt. 1992	Endring i prosent
I alt	2 309	-1,8	1 366	5,5	186	-6,9	496	-10,1	225	-19,6
Østfold	132	-4,8	91	4,7	17	-7,2	43	-7,5	6	-24,6
Akershus	255	-1,7	114	9,3	19	-14,6	48	-16,3	14	-15,5
Oslo	208	-3,8	89	-0,2	6	-5,5	57	-9,0	64	-4,9
Hedmark	117	-4,2	113	5,7	13	-8,4	25	-18,1	3	-11,8
Oppland	121	-2,2	96	4,8	10	-6,3	16	-20,7	2	-42,2
Buskerud	154	-2,8	87	6,6	17	-18,6	34	-24,2	6	-18,0
Vestfold	114	-2,3	49	0,5	12	-6,6	36	4,7	7	-25,4
Telemark	96	-2,9	57	6,7	8	-4,5	15	11,6	2	-56,7
Aust-Agder	59	-2,1	29	1,6	4	-11,3	10	-5,6	3	-18,0
Vest-Agder	77	-3,1	38	5,6	6	-7,7	13	-12,3	12	-19,4
Rogaland	173	0,5	82	13,2	10	-2,9	31	-7,9	17	-7,2
Hordaland	187	0,8	86	11,7	17	5,3	32	-0,1	18	-32,7
Sogn og Fjordane	51	0,8	38	10,7	3	-1,6	9	-11,6	13	2,1
Møre og Romsdal	112	2,0	67	7,7	7	6,8	17	-6,7	9	-2,6
Sør-Trøndelag ..	138	-2,6	93	3,5	9	0,3	25	-9,6	11	-15,0
Nord-Trøndelag .	73	-1,7	62	8,6	3	-0,6	8	-28,1	5	-28,9
Nordland	120	-2,0	85	3,1	12	-4,3	29	-3,0	18	-20,1
Troms	77	-0,9	50	4,4	6	-11,5	24	-5,4	6	-40,7
Finnmark	42	0,2	38	5,0	5	-13,0	19	-3,8	8	-8,7
Ikke fordelt 2)	1	.	3	.	1	.	6	.	2	.

1) Statistikken baseres i prinsippet på leveringsadressen, dvs. at salget registreres i det fylket hvor kunden overtar produktet. 2) Omfatter bl.a. industriens direkte import.

Produsentprisindeks

Tabell 1. Produsentprisindeksen. 1981=100

	Vekt 0/00	Okt. 1992	Endring i prosent		
			Sep. 1992- okt. 1992	Okt. 1991- okt. 1992	Jan.- okt. 1991- jan.- okt. 1992
OLJEUTVINNING, BERGVERKSDRIFT, INDUSTRI OG KRAFTFORSYNING	1000,0	151,3	0,1	-1,7	-0,3
OLJEUTVINNING OG BERGVERKSDRIFT	161,4	85,0	0,6	-12,6	-5,2
Utvinning av råolje og naturgass	146,5	78,2	0,6	-15,1	-6,5
Bryting og utvinning av malm	6,0	122,5	0,1	-4,0	-2,2
INDUSTRI	751,5	155,9	0,2	-0,4	0,3
Produksjon av næringsmidler, drikkevarer og tobakk	183,0	190,2	0,2	0,8	2,5
Produksjon av tekstilvarer, bekleddingsvarer, lær og lærvarer	27,9	150,8	0,1	0,8	1,2
Produksjon av trevarer	63,3	161,4	0,1	-0,4	0,3
Treforedling, grafisk produksjon og forlagsvirksomhet	67,6	165,8	-0,3	-0,3	0,5
Produksjon av kjemiske produkter, mineral- olje-, kull-, gummi- og plastprodukter	152,8	117,9	1,6	-2,7	-4,0
Produksjon av mineralske produkter	26,1	183,8	0,1	3,3	3,5
Produksjon av metaller	89,5	122,4	-1,4	-6,4	-4,5
Produksjon av verkstedprodukter	136,5	162,9	0,3	1,9	1,9
KRAFTFORSYNING	87,1	235,1	0,1	-0,4	-0,2

Tabell 2. Prisindeks for førstegangsomsetning Innenlands. 1981=100

	Vekt 0/00	Okt. 1992	Endring i prosent		
			Sep. 1992- okt. 1992	Okt. 1991- okt. 1992	Jan.- okt. 1991- jan.- okt. 1992
TOTALINDEKS	1000,0	162,1	0,4	-0,4	0,1
Matvarer og levende dyr	210,0	176,8	0,1	-0,1	1,4
Drikkevarer og tobakk	20,8	216,6	0,0	7,2	6,4
Råvarer, ikke spiselige, unntatt brenselstoffer	71,0	147,7	0,9	-2,8	-3,0
Brenselstoffer, brenselolje og elektrisk kraft	180,7	153,5	0,9	-4,7	-3,6
Dyre- og plantefett, voks	3,6	151,0	-	3,4	6,0
Kjemikalier	66,2	145,0	-0,1	0,4	0,1
Bearbeidede varer, hovedsakelig gruppert etter materiale	178,0	157,5	0,1	-	0,1
Maskiner og transportmidler	159,1	158,8	0,5	1,7	1,2
Forskjellige ferdigvarer	107,2	169,3	0,1	1,6	2,1

Prisindeks for førstegangsomsetning Innenlands etter anvendelse

Konsum	252,2	179,4	0,2	1,0	2,0
Investering	91,5	154,2	0,5	1,2	0,8
Vareinnsats i bygg og anlegg	104,1	170,9	0,1	0,8	1,2

Veltrafikkulykker med personskade

Tabell 1. Drepte og skadde, utvikling i trafikk og risiko 1.-3. kvartal 1987-1992

	1987	1988	1989	1990	1991	1992 ¹
Drepte og skadde	8628	8653	8919	9201	9037	9100
Bilister ²	5859	6047	6076	6377	6450	6518
MC/Moped	1241	1087	1187	1161	989	944
Fotgjengere ³	962	949	951	894	820	753
Sykliister	566	570	705	769	778	885
Trafikkutvikling	100	102	102	103	101	102
Risikoutvikling	100	98	101	104	104	104

¹ Beregnet "endelige" tall. ² Førere av traktor mv. er inkludert. ³ Akende er inkludert.

Tabell 2. Drepte og skadde, etter trafikantgruppe og kvartal. 1987-1992

	1987	1988	1989	1990	1991	1992 ¹
1. Kvartal						
Bilister ²	1851	2051	1938	2153	2078	2022
Mc/Moped	86	87	143	161	87	117
Fotgjengere ³	381	385	367	361	303	267
Sykliister	26	49	72	77	51	94
Sum	2344	2572	2520	2752	2519	2500
2. Kvartal						
Bilister ²	1780	1844	1977	1939	2135	2128
Mc/Moped	509	464	504	480	402	373
Fotgjengere ³	270	286	335	277	265	231
Sykliister	232	252	307	334	321	408
Sum	2791	2846	3123	3030	3123	3140
3. Kvartal						
Bilister ²	2228	2152	2161	2285	2237	2368
Mc/Moped	646	536	540	520	500	454
Fotgjengere ³	311	278	249	256	252	255
Sykliister	308	269	326	358	406	383
Sum	3493	3235	3276	3419	3395	3460

¹ Beregnet "endelige" tall. ² Førere av traktor er inkludert. ³ Akende er inkludert.

Tabell 1. Prislvlndekser¹. Bruttonasjonalprodukt etter anvendelse. 1990. OECD=100

	DK	FR	DE	IT	NL	PT	ES	GB	EF	AT	CH	FI	NO	SE	AU	JP	CA	US
1. Privat konsumutgift	141	108	113	101	104	65	98	94	103	111	141	158	150	141	99	126	101	88
1.1 Matvarer, drikkevarer og tobakk	142	102	101	100	97	75	95	93	98	107	148	179	176	166	82	148	105	80
Matvarer	132	107	103	105	98	79	102	85	100	107	152	162	160	158	77	153	93	78
Drikkevarer	153	83	77	66	91	55	66	107	82	94	139	285	235	217	113	162	131	85
Tobakk	198	92	135	101	98	74	81	143	114	125	109	185	252	164	90	91	175	85
1.2 Klær og skotøy	161	153	134	139	119	102	134	94	129	127	145	170	150	118	99	111	101	75
1.3 Bolig, lys og brensel	120	96	123	69	106	32	75	80	90	96	134	123	120	125	110	142	106	101
1.4 Møbler og husholdningsutstyr	132	112	105	113	102	71	106	94	106	111	124	146	128	126	98	114	101	87
1.5 Helsepleie	133	80	111	87	94	55	76	71	91	89	146	138	116	120	95	69	95	122
1.6 Reiser og transport	162	117	116	112	112	99	106	122	115	124	130	147	157	134	103	110	102	83
1.7 Fritidssysler og utdanning	130	122	111	130	98	77	115	85	109	131	132	173	145	138	104	106	99	89
1.8 Andre varer og tjenester	167	123	109	116	114	58	111	107	112	121	162	195	187	181	108	157	98	78
1.9 Nettoinnkjøp i utlandet	286	219	228	206	211	132	198	190	195	224	287	319	303	285	201	254	205	178
2. Offentlig konsumutgift	121	105	120	108	97	46	76	78	96	106	154	136	124	136	93	103	109	105
3. Bruttoinvestering	130	108	120	114	116	83	105	116	113	108	132	129	119	134	88	116	84	77
3.1 Bygninger og anlegg	128	94	118	100	118	63	91	117	104	106	134	124	98	152	82	130	77	79
3.2 Maskiner, tr.sportmidler og utstyr	134	130	124	135	118	120	127	118	126	112	128	137	154	117	99	103	94	76
4. Lagerinvestering	113	91	89	91	85	73	87	79	89	89	105	127	124	107	75	94	78	61
5. Eksportoverskudd	100	100	100	100	100	100	100	100	100	100	100	100	100	100	100	100	100	100
6. Bruttonasjonalprodukt	134	107	114	105	105	64	95	95	104	109	140	147	137	139	95	119	98	88

DK=Danmark, FR=Frankrike, DE=Tyskland, IT=Italia, NL=Nederland, PT=Portugal, ES=Spania, GB=Storbritannia, EF=Europeiske Fellesskap, AT=Østerrike, CH=Sveits
 FI=Finland, NO=Norge, SE=Sverige, AU=Australia, JP=Japan, CA=Canada, US=USA

1) Klassifisert etter betalingsmåte (SNA)

Tabell 2. Kjøpekraftspariteter¹. Nasjonale valutaer pr. US dollar. OECD=1.0

	DK	FR	DE	IT	NL	PT	ES	GB	EF	AT	CH	FI	NO	SE	AU	JP	CA	US
1. Privat konsumutgift	8.72	5.88	1.81	1213	1.89	92.7	99.4	0.52	0.81	12.5	1.95	6.04	9.39	8.35	1.27	182	1.18	0.88
1.1 Matvarer, drikkevarer og tobakk	8.74	5.53	1.63	1191	1.76	107.0	96.7	0.52	0.78	12.1	2.04	6.87	11.02	9.80	1.05	215	1.23	0.80
Matvarer	8.17	5.79	1.66	1256	1.78	112.4	103.4	0.48	0.79	12.2	2.11	6.21	9.99	9.35	0.98	222	1.09	0.78
Drikkevarer	9.47	4.51	1.25	790	1.64	78.5	67.5	0.60	0.65	10.6	1.92	10.94	14.72	12.86	1.45	234	1.53	0.85
Tobakk	12.23	5.02	2.17	1208	1.78	105.1	82.2	0.80	0.90	14.2	1.51	7.08	15.79	9.70	1.16	132	2.04	0.85
1.2 Klær og skotøy	9.96	8.32	2.16	1658	2.16	145.8	136.0	0.53	1.02	14.4	2.01	6.53	9.38	6.98	1.27	161	1.18	0.75
1.3 Bolig, lys og brensel	7.41	5.22	1.98	821	1.92	45.4	76.2	0.45	0.71	10.9	1.85	4.71	7.52	7.39	1.42	205	1.23	1.01
1.4 Møbler og husholdningsutstyr	8.14	6.10	1.70	1348	1.86	100.8	107.4	0.53	0.83	12.5	1.72	5.58	8.00	7.47	1.25	165	1.18	0.87
1.5 Helsepleie	8.20	4.33	1.78	1044	1.70	78.7	77.4	0.40	0.72	10.1	2.03	5.30	7.26	7.13	1.22	100	1.11	1.22
1.6 Reiser og transport	10.01	6.33	1.87	1342	2.03	140.8	107.3	0.68	0.91	14.1	1.80	5.64	9.83	7.91	1.33	159	1.19	0.83
1.7 Fritidsysler og utdanning	8.02	6.63	1.79	1555	1.79	109.8	117.1	0.48	0.86	14.9	1.83	6.63	9.07	8.20	1.34	154	1.16	0.89
1.8 Andre varer og tjenester	10.27	6.65	1.76	1387	2.07	83.1	112.7	0.60	0.88	13.7	2.24	7.45	11.71	10.71	1.38	227	1.14	0.78
1.9 Netto innkjøp i utlandet	17.66	11.91	3.67	2458	3.83	188.2	201.6	1.06	1.53	25.4	3.97	12.22	18.99	16.89	2.58	368	2.40	1.78
2. Offentlig konsumutgift	7.46	5.68	1.93	1288	1.76	65.5	77.1	0.44	0.76	12.0	2.13	5.22	7.79	8.02	1.19	149	1.27	1.05
3. Bruttoinvesteringer	8.02	5.85	1.93	1361	2.11	118.7	106.2	0.65	0.89	12.2	1.83	4.95	7.45	7.94	1.13	168	0.97	0.77
3.1 Bygninger og anlegg	7.89	5.11	1.90	1199	2.13	89.1	92.0	0.65	0.82	12.0	1.86	4.76	6.12	9.00	1.05	189	0.90	0.79
3.2 Maskiner, tr. sportmidler og utstyr	8.29	7.04	2.00	1612	2.14	170.0	128.6	0.66	0.99	12.7	1.78	5.24	9.65	9.93	1.27	149	1.10	0.76
4. Lagerinvestering	6.95	4.96	1.43	1092	1.55	104.3	88.2	0.44	0.70	10.1	1.45	4.87	7.75	6.36	0.96	135	0.91	0.61
5. Eksportoverskudd	6.17	5.43	1.61	1195	1.82	142.2	101.6	0.56	0.79	11.3	1.38	3.83	6.26	5.92	1.28	145	1.17	1.00
6. Bruttonasjonalprodukter	8.27	5.82	1.84	1251	1.91	91.3	96.4	0.53	0.82	12.4	1.93	5.62	8.57	8.22	1.22	172	1.15	0.88

DK=Danmark, FR=Frankrike, DE=Tyskland, IT=Italia, NL=Nederland, PT=Portugal, ES=Spania, GB=Storbritannia, AT=Østerrike, CH=Sveits, FI=Finland, NO=Norge, SE=Sverige, AU=Australia, JP=Japan, CA=Canada, US=USA

1) Klassifisert etter betalingsmåte (SNA)

Forbrukerprisene i Norge - de høyeste i Europa

Norske forbrukerpriser har i perioden 1985-1990 hatt en sterkere vekst enn i de øvrige land i Norden og EF-området, viser resultater fra Kjøpekraftsundersøkelsene 1985 og 1990. Norske forbrukere har opplevd en total konsumprisvekst 19 prosent høyere enn i EF-området.

-Det norske, men også de øvrige nordiske prisnivåene ligger fortsatt høyt over europeisk nivå og det er i liten grad skjedd endringer etter 1985, sier konsulent Berit Koht ved Seksjon for konjunkturer og prisindekser i Statistisk sentralbyrå.

Den norske kjøpekraftspariteten for privat konsumutgift for 1990 ligger 19 prosent over 1985-nivået - sett i forhold til EF-området. Norske forbrukere har med andre ord vært stilt overfor en total konsumprisvekst som er 19 prosent høyere enn i EF-området sett under ett. Svenske og danske forbrukere har tilsvarende hatt en vekst på henholdsvis 16 og 1 prosent vis-à-vis EF.

En lav vekst i den norske konsumprisindeksen fra 1990 og fram til september 1992 jevnført med utviklingen innen EF, kan tyde på at tendensen i prisutviklingen har snudd. Kjøpekraftspariteten for september 1992 ligger 14 prosent over 1985-nivået jevnført med EF-området. Konsumprisindeksutviklingen i Danmark og Finland har ligget under norsk nivå i denne perioden.

Helsepleie

Veksten i prisene på varer og tjenester innen helsepleie har vært høy i Norge. For perioden 1985-1990 har vi hatt en prisvekst som er 48 prosent over EF-området. Tilsvarende eller sterkere tendenser finnes i flere av de nordiske landene, og da mest markert i Sverige der prisveksten for helsepleie har vært vel 70 prosent høyere.

Mat og drikke

Også matvarer, drikkevarer og tobakk har hatt en sterk vekst i Norge - om lag 18 prosent over EF-nivået. Også de andre nordiske land har hatt en sterkere vekst for slike varer enn i EF-området, men ikke så sterk som i Norge. Her spiller nok forskjellig avgiftspolitik i Norden, mellom de nordiske land og EF-området en stor rolle. De nordiske landene har bare på et område hatt en gjennomgående

lavere prisvekst enn EF-området - innen gruppen klær og skotøy.

-Ser vi på nordiske lands prisnivå, sier Koht, lå de i 1990 fra vel 35 til vel 50 prosent over nivået i EF-området. Det norske prisnivået var i 1990 noe lavere enn i 1985, og prisnivåene på forbrugsgoder i de øvrige nordiske land er uendret eller har økt noe i forhold til EF-området.

45 prosent mer

En norsk prisnivåindeks på 145 for privat konsumutgift i 1990 betyr at norske forbrukere i dette året betalte 45 prosent mer enn hva en gjennomsnittlig EF-borger betalte for et tilsvarende forbruk. Det er med andre ord vesentlige forskjeller i prisnivå på forbrugsgoder i Norge og i EF-området.

Innen EF-området har Portugal lavest prisnivå med 63 prosent av gjennomsnittet for området i 1990. Høyest nivå innen området hadde Danmark. Tyskland lå på et nivå om lag 10 prosent over gjennomsnittet, mens Storbritannia lå vel 9 prosent under gjennomsnittet.

Utviklingen fra 1990 til 1992 tyder

på en fortsatt reduksjon i det norske prisnivå jevnført med EF-området sett under ett. Det er imidlertid store prisnivåforskjeller mellom de ulike grupper av forbrugsgoder. Matvarer, drikkevarer og tobakk har i de nordiske land generelt ligget på et høyt nivå jevnført med EF-området.

Valutakursene

En prisnivåindeks påvirkes imidlertid sterkt av valutakurser, og endringer i disse, da den framkommer ved at kjøpekraftspariteten divideres med valutakurs. Dette har i høst blitt klart illustrert for Finland, hvor prisnivået i perioden 1990 - september 1992 er redusert i sterkere grad enn i de øvrige nordiske land.

Kilde: Purchasing Power Parities and Real Expenditure, EKS Results, 1990. OECD 1992. Purchasing Power Parities and Real Expenditure, 1985. OECD 1987. Consum price index, Eurostat, Theme 2 Economy and finance, Series B Short-term trends, No. 7 1992. Forbrukerpriser - utvikling og prisnivåforskjeller, Økonomiske analyser nr. 7, 1992. **Mer informasjon:** Berit Koht, tlf. (02) 86 47 30 eller Tom Andersen, tlf. (02) 86 47 29. **Vedleggstabeller side:** 11-12.

Prisnivåindekser. EF=100

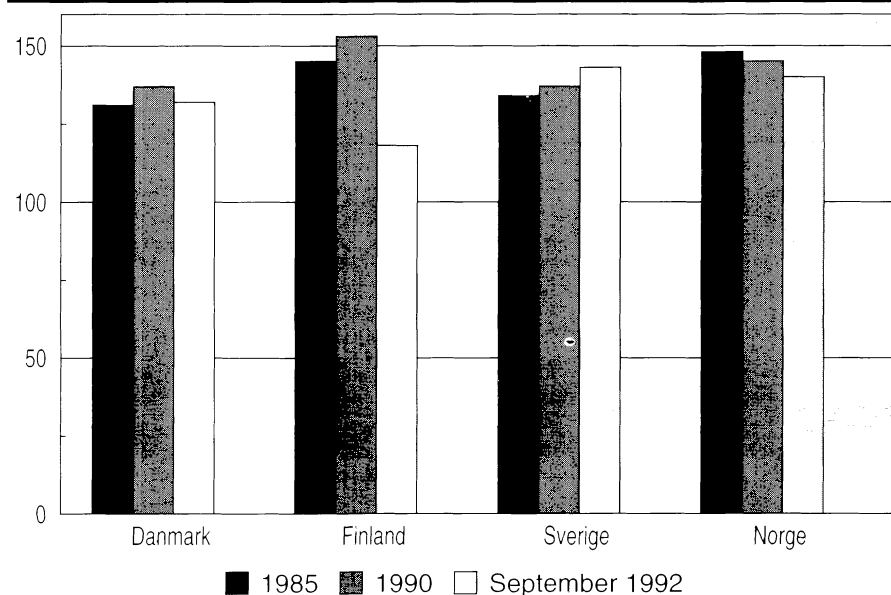

Villmarka utgjør nå bare 22 prosent av arealet

Andelen av villmark i Norge er mer enn halvert siden århundreskiftet, og utgjør nå 22 prosent av landets totalareal (utenom Svalbard og Jan Mayen).

I Nord-Norge utgjør nå villmarka 41 prosent av arealet, mens den tilsvarende andelen for Sør-Norge er 11 prosent. Det er særlig i Sør-Norge at villmarka er blitt redusert i dette århundret. Det meste av villmarka består av fjellområder og uproduktivt areal. Bare ca. 15 prosent av villmarka er skog.

Reduksjonen av villmark i det siste skyldes for en stor del byggingen av skogs- og anleggsveier, mens bygging av offentlige veier trolig har betydd mye i den første delen av århundret.

Ved århundreskiftet hadde vi ca. 30 000 km offentlige veier i Norge (riks-, fylkes- og kommunale veier). Dette har økt til ca. 90 000 km i dag. Etter 1940 er det bygget om lag 60 000 km med skogsbilveier. Byggingen av veier i forbindelse med vannkraftutbygging kommer i tillegg.

Kilde: Tallene for 1992 er beregnet av GRID Arendal og Statens kartverk ved Fylkeskartkontoret i Aust-Agder. Historiske tall er beregnet på grunnlag av kart utarbeidet av professor Magne Brun ved Landbrukshøgskolen på Ås. **Mer informasjon:** Hans Viggo Sæbo, tlf. (02) 86 49 36.

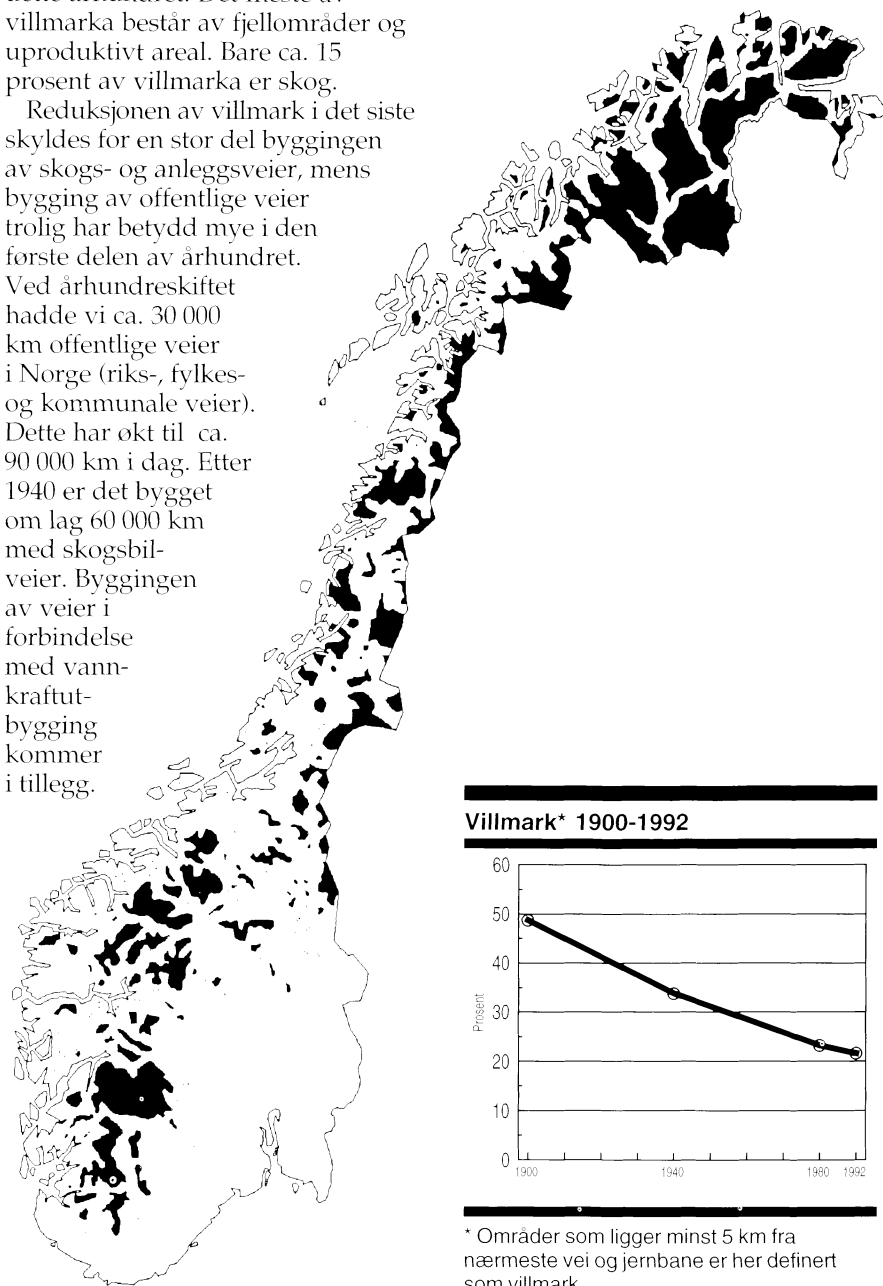

Villmark* 1900-1992

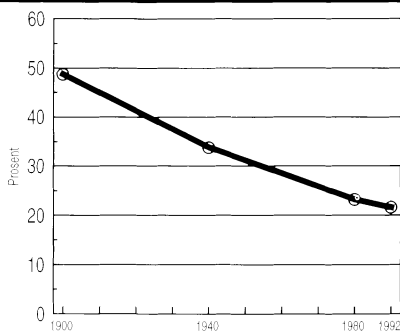

* Områder som ligger minst 5 km fra nærmeste vei og jernbane er her definert som villmark.

1 million på dugnad

Vel 1 million nordmenn, 31 prosent av den voksne befolkningen, hadde i 1991 deltatt i dugnader, innsamlinger o.l. for å skaffe inntekter eller spare utgifter for organisasjoner som de var medlem av. Dette omfatter alle typer organisasjoner, unntatt fagforeninger og bransjeorganisasjoner. I gjennomsnitt hadde de som deltok brukt 44 timer på slike dugnader og innsamlinger i løpet av de siste 12 måneder. Menn deltok noe hyppigere i dugnader og innsamlinger enn kvinner, og brukte mer tid enn kvinnene.

Det var mest vanlig å delta i dugnader og innsamlinger i spredtbygde strøk (35 prosent), minst vanlig i de store byene (26 prosent). Derimot var det ingen forskjeller i timetallet som ble brukt i de forskjellige bostedsstrøkene. Forskjellene lar seg ikke forklare ved at det er flere organisasjonsaktive i spredtbygde strøk. Men langt flere i spredtbygde strøk enn i byene er aktive i humanitære og sosiale organisasjoner (blant annet helselag, sanitetsforening og Røde Kors). 10 prosent av bosatte på landsbygda var aktive i slike foreninger i 1991, sammenlignet med 3 prosent i de store byene.

Kilde: Levekårsundersøkelsen 1991. **Mer informasjon:** Anders Barstad, tlf. (02) 86 46 95.

Prisindeks for varer

Prisindeks for førstegangsomsætning av varer innenlands var på 162,1 pr. 15. oktober 1992. Prisene har steget med 0,4 prosent fra forrige måned. Fra 15. oktober 1991 til 15. oktober 1992 viser prisene et fall på 0,4 prosent.

Utviklingen fra forrige måned preges av noe høyere priser på importerte råvarer og økte priser på petroleumsprodukter til norsk marked. Lavere priser på en del importerte råvarer og petroleumsprodukter enn for ett år tilbake er de viktigste faktorene bak en fallende tendens i indeksen totalt.

Ny statistikk Ny statistikk

Kilde: Prisindeks for førstegangsomsætning av varer innenlands. **Utgis:** Hver måned i Ukens statistikk, også tilgjengelig i SSB-DATA. **Mer informasjon:** Torill Amundsen, tlf. (02) 86 47 42. **Vedleggstabeller side:** 9.

Produsent-
prisindeksen:

Fall på 1,7 prosent

Produsentprisindeksen var
151,3 pr. 15. oktober 1992.
Endringen fra 15. oktober
1991 til 15. oktober 1992 viser
et fall på 1,7 prosent.

Indeksen for oljeutvinning og bergverksdrift var 85,0 - en stigning på 0,6 prosent fra september til oktober. De siste 12 måneder har indeksten falt med 12,6 prosent. Dette skyldes i all hovedsak lavere priser på råolje. Gjennomsnittlig pris på råolje (Brent Blend - Nordsjøens referanseolje) lå i oktober i overkant av 20 dollar pr. fat. Dette tilsvarer om lag 123 kroner pr. fat basert på gjennomsnittlig valutakurs for måneden. Ett år tilbake var prisen på råolje i underkant av 22 dollar.

Indeksen for industri var 155,9 - en økning på 0,2 prosent fra forrige måned. De siste 12 måneder har indeksten falt med 0,4 prosent. Utviklingen hittil i år jevnført med tilsvarende periode i 1991 viser en beskjeden økning på 0,3 prosent.

Produsentprisindeksen. 1981 = 100

	Aug. 92- sep. 92	Sep. 92- okt. 92	Sep. 91- sep. 92	Okt. 91- okt. 92
Totalt	0,1	0,1	-1,6	-1,7
Oljeutvinning og bergverks- drift	1,3	0,6	-11,6	-12,6
Industri	-	0,2	-0,5	-0,4
Kraftforsyning	-0,1	0,1	-0,4	-0,4

Ny statistikk Ny statistikk

Kilde: Produsentprisindeksen. Utgis: Hver måned i Ukens statistikk, også tilgjengelig i Statistisk månedshäfte og SSB-DATA. Mer informasjon: Torill Amundsen, tlf. (02) 86 47 42. For informasjon om indekser generelt, tlf. (02) 86 45 00 - be om prisindeksene. Vedleggstabeller side: 9.

Bedre transport- statistikk i EØS

Arbeidet med å etablere statistikkdirektiver for området samferdsel har kommet langt i EF. Det foreligger direktiv for både jernbanetransport, indre vannveier og godstransport på vei. Norge er gjennom en EØS-avtale forpliktet til å følge EFs statistikkdirektiv for både jernbanetransport og godstransport på vei (indre vannveier er ikke aktuelt for Norges vedkommende). Norges Statsbaner vil være ansvarlig for statistikken for jernbanetransport, mens Statistisk sentralbyrå vil foreta den nødvendige datainnhenting for godstransport på vei.

Statistikkdirektiv for både sjøtransport og persontransport er under utarbeiding. Forslaget for sjøtransport er meget vidtgående og vil i praksis bety detaljerte oppgaver fra havnene. I påvente av endelig statistikkdirektiv på disse områdene og at disse eventuelt blir tatt inn i EØS-avtalen, er etterfølgende kommentarer derfor konsentrert til godstransport på vei, dvs. lastebiltransport.

I Norge har vi gjennomført strukturundersøkelser av godstransporten med lastebil siden 1947. Undersøkelsen er blitt gjennomført hvert 5. år fra 1963 og senest i 1988. Undersøkelsen skal således gjentas i 1993, og vil da bli gjennomført i tråd med EFs statistikkdirektiv.

Den største forskjellen sammenlignet med tidligere, er at statistikken vil bli endret fra en periodisk 5-årlig undersøkelse til en løpende årlig undersøkelse. I tillegg skal de internasjonale transporter med norske lastebiler kartlegges langt mer detaljert enn tidligere. Det vil si at det skal gis tall for transportene til og fra Norge, tredjelandstransporter (cross-trade) og transporter med norske kjøretøyer mellom steder i et annet land (kabotasje). Transittland skal for øvrig også oppgis. Dette betyr at en må registrere eventuelle på- og avlastinger underveis og at det er nødvendig å be om data (transportlengde, vareslag, vekt mv.) knyttet til den enkelte sending. Dette innebærer en noe utvidet "turdefinisjon"

enn den vi er vant til fra tidligere undersøkelser for nasjonale transporter, hvor oppgavene skal knyttes til den enkelte tur (fra første til siste avlessingssted dersom det er lastet av og lesset på flere steder underveis).

Opplegg for kartlegging av de nasjonale transportene vil følge samme mønster som tidligere: Eierne av et representativt utvalg biler (fordelt på fylke og kjøretøygruppe) vil få tilsendt skjema for utfylling. Det skal gis diverse oppgaver (noe mer detaljert enn for de internasjonale turene) knyttet til hver enkelt tur i rapporteringsperioden (1 uke). Ettersom det skal gis kvartalsvise hovedtall samt fylkestall hvert 3. år, er det nødvendig med en utvalgsstørrelse på 10 000 lastebiler pr. år, 6-7 prosent av alle lastebiler. Sammenlignet med tidligere undersøkelser er dette likevel en økning av oppgaveomfanget på bare 2 500 biler pr. år.

Til gjengjeld vil årlig oppgaveinnhenting kunne sikre samferdselssektoren både lokalt og sentralt et bedre datagrunnlag for offentlig planlegging enn tidligere. SSB vil dessuten etter ønske/behov kunne trekke tilleggsutvalg for nærmere å kunne belyse regionale tall/variasjoner på lavt regionalt nivå, alternativt for spesielle kjøretøygrupper. Når alternativet er egne undersøkelser, bør et tilleggsutvalg i SSBs regi heller redusere belastningen for oppgavegiver enn motsatt. Samtidig vil vårt opplegg sikre muligheten for direkte sammenligning og kontroll med det øvrige lastebilmateriale.

Et felles europeisk statistikkssystem som her beskrevet, muliggjør bedre internasjonal sammenligning. Dette innebærer at vi i tillegg til informasjon om de norske kjøretøyenes transporter i Norge og i utlandet, i prinsippet skal kunne danne oss et godt bilde av andre lands transporter i Norge.

Mer informasjon: Jan Monsrud, tlf. 066 85 407.

Aktuelle konjunkturtall

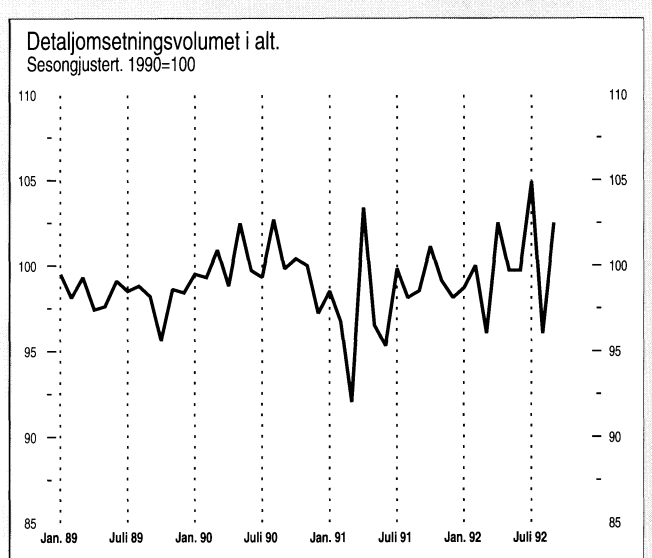
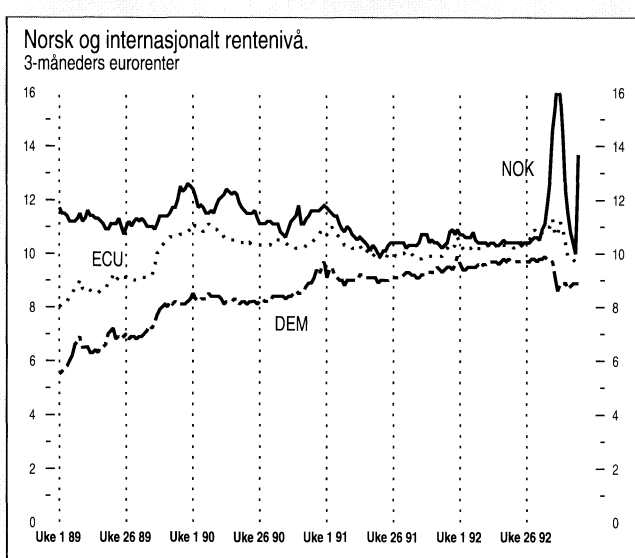
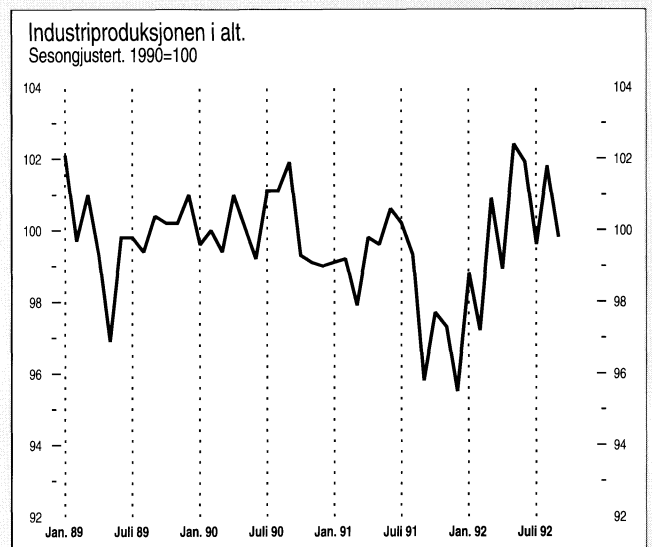
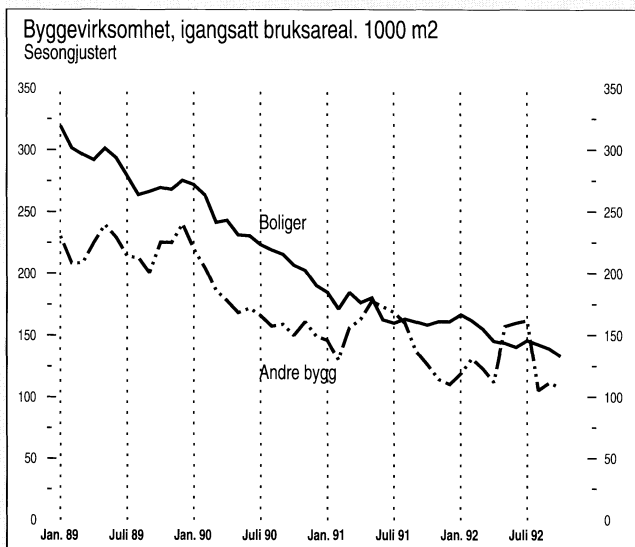
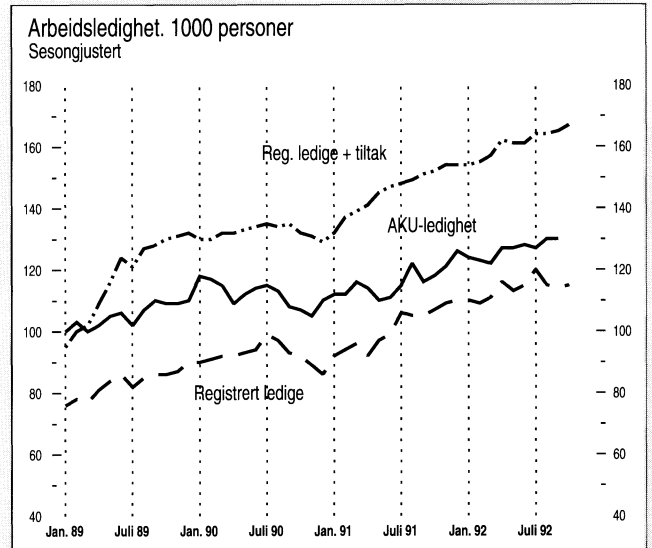
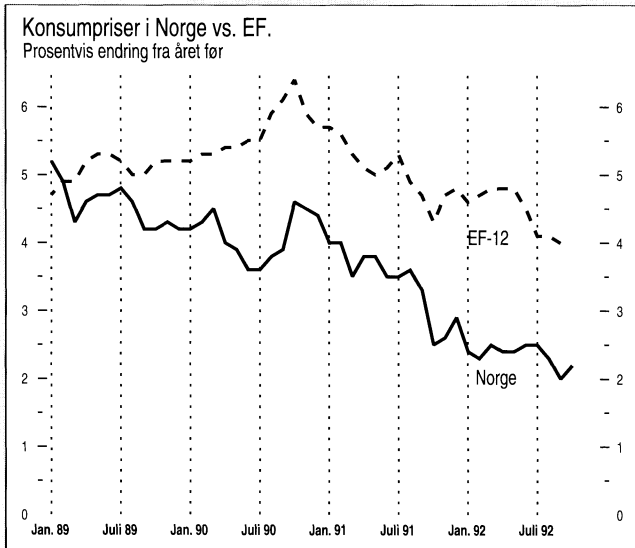

Porto betalt for
avisframsending

Returadresse
Statistisk sentralbyrå
Salg- og abonnementservice
Postboks 8131 Dep.
0033 OSLO

48

Ukens statistikk nr. 48 1992

UKENS STATISTIKK presenterer hver uke aktuell statistikk og andre nyheter fra Statistisk sentralbyrå.

Redaksjon:

Svein Longva (ansv. red.), Anne-Sissel Skånvik (red.)
Tom L. Andersen (konjunkturtall og øk. indikatorer)

Redigering:

Kirsten Aanerud, Elna Fossen, Elin Berntzen

Grafikk og tabeller:

Else Efstad, Elisabeth Godnes, Audhild Øverby

Design:

Bates Strategisk Design

Trykk: LOBO Grafisk as

Priser:

Pr. år: 590,-

Enkeltnr.: 35,-

Salg/abonnement:

Statistisk sentralbyrå

Salg- og abonnementservice

Postboks 8131 Dep.

0033 OSLO

Telefon: (02) 86 49 64

Telefax: (02) 86 49 76

Husk å oppgi kilde:

Ukens statistikk/Statistisk sentralbyrå

ISSN 0804-0524