

Tvangsmulfter

58,5 millioner kroner er utfakturert for manglende innrapportering til SSB i 1989, 1990 og 1991, side 3

Lik betaling

Små forskjeller i foreldrebetalingen i private og kommunale barnehager, side 4

Kjøtt til jul

150 000 griser og 280 000 kalkuner går med til jul, side 7

Oljeleting i 1993

Oljeletingen på norsk sokkel reduseres, side 9

Investeringene

Investeringer i industrien har gått ned med 11 prosent fra i fjor, side 12

Ny statistikk i neste uke:

- Byggevirksomheten i november 1992 (pressemelding)

Ny statistikk i uke 1 1993:

- Salg av petroleumsprodukter. November 1992
- Energibalanser 3. kvartal 1992
- Inntekter og utgifter for kommuner i 1991

Ny publikasjon:

Selskapsbeskatning - analyse og statistikk

Publikasjonen presenterer blant annet aksje- og skattestatistikk, og inntekts- og formuesundersøkelser for selskaper (Rapporter 92/27, 118 sider, kr 100,-). ISBN 82-537-3786-6)

Publikasjonen kan bestilles fra: Statistisk sentralbyrå, Salg- og abonnementservice, Postboks 8131 Dep., 0033 Oslo.

Tlf.: (02) 86 49 64. Telefax: (02) 86 49 76, eller: Akademika - avdeling for offentlige publikasjoner, Møllergt. 17, Postboks 8134 Dep., 0033 Oslo. Tlf.: (02) 11 67 70. Telefax. (02) 42 05 51.

Dette er siste nummer av *Ukens statistikk* i 1992. Nr. 1 1993 kommer torsdag 7. januar.

Folketellingen vel i havn

Den store folketellingen i 1990 (FoB90) er nå slutført av Statistisk sentralbyrå. Tellingen gir et omfattende og spennende statistisk materiale om befolkningen og levekårene i det norske samfunnet, og er den mest omfattende statistiske undersøkelsen i Norge det siste tiåret.

Den første folketelling i Norge ble holdt i 1769. Fra 1890 har det vært gjennomført tellinger hvert 10. år, og FoB90 er den 20. tellingen i rekken her i landet. Sosiale forhold kom tidlig med som emne, og allerede i 1769 ble befolkningen fordelt etter levevei. Moderne folketellinger gir viktig kunnskap om boliger og boforhold, sysselsetting og yrke, utdannings- og inntektsforhold, arbeidsreiser osv. Nytt for tellingen i 1990 er blant annet opplysninger om husholdningenes kildesortering av avfall. Opplysninger fra flere folketellinger gir oss et bilde av utviklingen over tid. Siden tellingene også gir statistikk for mindre geografiske områder som kommuner og deler av kommuner, vil

den enkelte selv kunne få kunnskap om sitt nærmiljø. Tilsvarende tellinger er gjennomført i de fleste land i verden, noe som også gir anledning til sammenlikning over landegrensene. Folketellingens temaer og problemstillinger er sentrale for alle som arbeider innen offentlig administrasjon og planlegging, deltar i politisk virksomhet, for store deler av forskningen, spesielt samfunnsforskningen, og for næringsliv og arbeidsmarkedets organisasjoner. For media og allmennheten er opplysningene av vesentlig betydning for deltagelse i samfunnsdebatten og til kontroll av samfunnsutviklingen. Resultatene fra folketellingen er presentert i egne trykte hefter for alle landets kommuner og fylker, samt de politiske bydelene i Oslo. Videre er det utarbeidet et hefte med tall for hele landet.

Folketellingen ble denne gang gjennomført ved at oppgaver fra ulike administrative datasystemer ble kombinert med skjemaopplysninger fra et ut-

valg av befolkningen. Den valgte metoden gir en økonomisk innsparelse på vel 42 millioner kroner, og førte til at nær 2,5 millioner nordmenn slapp å levere skjema til folketellingen. Den økonomiske rammen for folketellingene ble satt til 65 millioner kroner. Utgiftene er nær 40 prosent lavere enn for en telling etter samme mønster som der for ti år siden (1980), der skjemaopplysningene ble innhentet for alle personer 16 år og over. En vesentlig ulempe ved det valgte opplegg, er at en del opplysninger for større kommuner bare er basert på et 10 prosent utvalg av befolkningen. Dette har redusert nytteverdien av tellingen for enkelte forskningsformål og for bruken av dataene for planleggingsformål, særlig på krets nivå.

Ukens leder

27 millioner kroner i utestående mulkter

Hvert år er det flere tusen bedrifter og næringsdrivende som unnlater å svare på henvendelser fra Statistisk sentralbyrå om statistikk som samles inn i henhold til statistikkloven. For statistikkårene 1989, 1990 og 1991, ble det utfakturert tvangsmulkter for til sammen 58,5 millioner kroner. Av dette beløpet er 26,9 millioner fortsatt ikke betalt inn til Brønnøysundregistrene.

- Det er bare 14,8 millioner kroner som er innbetalt til oss, sier første-konsulent Ulf Skipsfjord ved Brønnøysundregistrene til *Ukens statistikk*. Statistisk sentralbyrå har frafattet mulkter for til sammen 16,8 millioner for de tre statistikkårene, men 26,9 millioner kroner mangler fortsatt. Finansdepartementet, Brønnøysundregistrene og SSB, skal om kort tid vurdere hvilke krav som eventuelt skal frafalles eller tvangsinnfordres. Det er Brønnøysundregistrene som står for innkrevingen av tvangsmulkt i henhold til statistikkloven, og her er man klare til å sende krav om utpanting hvis SSB ønsker å ta i bruk kraftigere midler for å få opplysningene inn.

Hittil i år

Fram til 1. desember i år har Brønnøysundregistrene utfakturert 7 895 tvangsmulkter med et samlet beløp på vel 10,3 millioner kroner for statistikkåret 1991. Bare 3,4 millioner er innbetalt til nå. Innkrevd beløp for statistikkårene 1990 og 1989 var enda høyere, 26,9 millioner ble utfak-

turet for manglende innlevering i 1990 og 21,3 millioner for 1989. Men ikke en gang halvparten av disse beløpene er betalt, i fjor kom det inn 6,4 millioner kroner og i 1990 ble det innbetalt 5 millioner via Brønnøysundregistrene til Finansdepartementet.

Nye rutiner

I fjor ble det ilagt både første- og annengangs tvangsmulkt for statistikkåret 1990, og antall mulkter var da 16 613 pr. 1. desember 1991. Det utfakturerte beløp for hele året unn tatt desember var vel 25,7 millioner kroner. Tilsvarende antall og beløp utfakturert i år er 7 895 mulkter og 10,3 millioner kroner for statistikkåret 1991.

De store forskjellene i antall og beløp fra 1990-statistikkene til 1991, skyldes ikke at bedriftene og de næringsdrivende samlet sett er blitt flinkere til å gi de opplysningene statistikkloven pålegger dem. Rutinene for innkreving er lagt om, samtidig som det varierer noe hvilke statistikker som innhentes fra år til år.

Fra og med statistikkåret 91 er det bare blitt krevd én mulkt - på 1 350 kroner, mens det i fjor ble krevd inn både første- og annengangs tvangsmulkt. Beløpene varierte en del, mest vanlig var 600 kroner i første-gangsmulkt og 1 200 kroner i annen-gangsmulkt.

Ny statistikk

En ny statistikk er kommet med for statistikkåret 1991, men flere andre er falt ut. Detaljomsetningsindeksen kom med i mars 1991, og manglende svar her har ført til tvangsmulkter for til sammen 709 000 kroner utfakturert hittil i 1992. For statistikkåret 1990 ble det også utfakturert

tvangsmulkter for manglende opplysninger til landbrukstellingen, lønnsstatistikk for industrien og statistikk over bilverksteder. Av statistikker som har vært innhentet både i 1990 og 1991, er det i år utfakturert langt færre tvangsmulkter enn året før innenfor industristatistikk, lønn i varehandelen, regnskapsstatistikk og tjenesteyting. Det er da tatt hensyn til mulighetene for at det gikk ut til krav for samme statistikk i fjor.

Hele 75 prosent av alle tvangsmulkterne i år er gitt på grunn av manglende bidrag til SSBs store Næringsundersøkelse, 5 871 fram til 1. desember 1992. Næringsundersøkelsen var klart den største posten også for statistikkåret 1990. Også for bygge- og anleggsstatistikken, lønnsstatistikken for varehandelen og industristatistikken er det mange som unnlater å gi opplysninger, slik tabellen viser.

Rask respons fra folkeregistrene

I *Ukens statistikk* nr. 49 skrev vi at data fra folketellingene nå brukes til å undersøke forekomsten av kreft blant folk som har bodd nær høyspentledninger. I denne undersøkelsen trengs det også medvirkning fra de lokale folkeregistrene for å bestemme mer nøyaktig hvor i grunnkretsen aktuelle personer har bodd og hvor lenge de bodde der. SSB har nå fått svært rask og positiv respons på denne henvendelsen til folkeregistrene.

Utfakturerte tvangsmulkter fram til 1.12.1992 for statistikkåret 1991. Statistikktype, antall mulkter og beløp

Statistikktype	Antall	Beløp
Næringsundersøkelsen	5 871	7 925 850
Detaljomssetningsindeksen	788	709 200
Bygge- og anleggsstatistikk	364	491 400
Lønn varehandel	276	372 600
Industristatistikk m.m.	269	363 150
Arkitekter/rådgiv. ing.	167	225 450
Lønn forretn. tjenesteyting	114	153 900
Regnskapsstatistikk	31	41 850
Tjenesteyting m.m.	15	20 250

Foreldrebetaling i barnehager:

Kommunal barnehage koster ofte like mye som privat

I Bergen betaler foreldre med ett barnehagebarn mer i kommunale enn i private barnehager uten kommunalt tilskudd. I Oslo er betalingssetene omtrent like, mens det i Trondheim og Bodø er lavere foreldrebetaling i kommunale barnehager. Sammenligningene gjelder for familier med middels eller høy inntekt.

Den gjennomsnittlige foreldrebetalingen for ett barn i privat barnehage i Oslo, Stavanger, Bergen, Trondheim og Bodø, varierer fra 2 200 til 2 700 kroner pr. måned. Betalingen er høyest i Oslo og lavest i Bodø. I de samme byene går betalingen for en kommunal barnehageplass fra vel 2 000 til 2 900 kroner pr. måned for en familie med en brutto årsinntekt mellom 250 000 og 375 000 kroner. I kommuner der betalingssetene er omtrent like høye, kan det bety at kommunene nærmer seg full kostnadsdekning for sine barnehageplasser.

Kommunale barnehager

For familier med brutto årsinntekt lik 375 000 kroner og kommunal barnehageplass, er høyeste månedlige betalingsset i Oslo 2 680 kroner og i Akershus 2 521 kroner. Laveste betalingsset har Troms (1 815 kroner) og Sogn og Fjordane (1 860 kroner). Oslo og Akershus-kommunene har stor spredning i foreldrebetalingen, avhengig av familiens inntektsnivå. Det medfører at Oslo og Akershus har lavest foreldrebetaling blant alle fylkene for familier med brutto årsinntekt på 100 000 kroner, men samtidig har de høyest foreldrebetaling for høyinntektsgrupper.

Gjennomsnittlig månedsbetaling for ett barn i barnehage i noen byer med omland. Høsten 1992

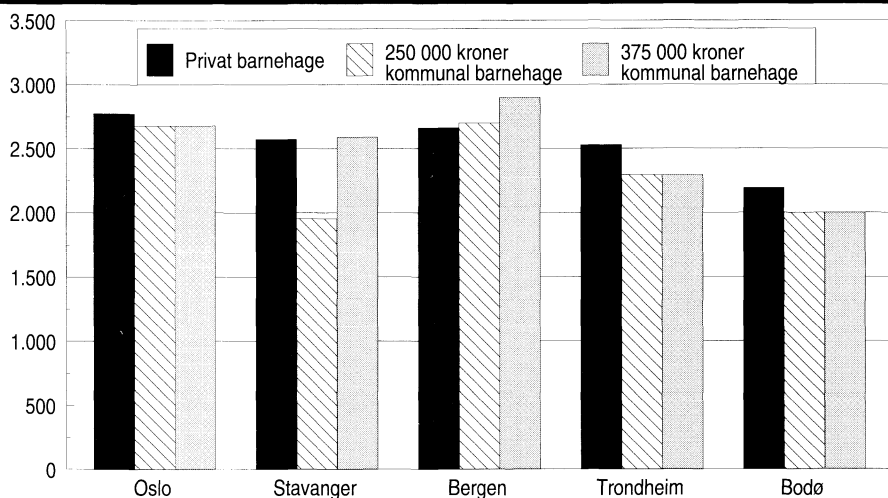

Betalingssetene for lavinntektsgrupper har sammenheng med kommunenes betalingssystem. I Hedmark, Møre og Romsdal og Nord-Trøndelag, som har høyeste betalingsseter for lavinntektsfamilier, har flertallet av kommunene valgt å kreve samme foreldrebetaling uansett foresattes inntektsnivå. I Oslo og et flertall av kommunene i Akershus, har de valgt inntektsavhengig foreldrebetaling.

Kilde: Foreldrebetalingundersøkelsen 1992. En rapport om betalingssetene for heldagsopphold i kommunale og private barnehager 2. halvår 1992. Undersøkelsen gjennomføres for Barne- og familiedepartementet. **Utgis:** Noen hovedresultater presenteres i Ukens statistikk i mai og desember hvert år. Rapporten fås ved henvendelse til Barne- og familiedepartementet. **Mer informasjon:** Lasse Sandberg, tlf. (02) 86 47 16.

Jaktstatistikk:

Dårlig utbytte av villreinjakta

Under villreinjakta i høst ble det felt 6 500 dyr. Kvoten var dobbelt så stor, 12 800 rein. I fjor ble det felt 8 900 rein, av en kvote på 18 000.

Så lavt fellingsstall som i 1992 har det ikke vært siden 1978, da det ble felt 6 400 dyr. Tallet på felte dyr steg senere for hvert år, og nådde en topp i 1983 med 16 100 dyr. Siden har tallet gått gradvis ned.

Nedgangen i år var størst på Hardangervidda, med 2 000 færre felte dyr i år enn i fjor. I Nordfjella, Rondane Nord, Setesdal-Ryfylke og Ottadalen Nord, ble

det felt i alt 760 færre dyr enn i 1991.

I noen få områder var det imidlertid økning i fellingsstallet i forhold til i fjor. Økningen var størst i Rondane Sør og Forelhogna.

I 1992 ble det åpnet for villreinjakt i Norefjell-Reinsjøfjell, hvor det ble felt 350 dyr av en kvote på 400. Av de felte dyrene i 1992 var 54 prosent hanndyr, mot 48

prosent året før. Det ble felt 1 600 kalver, mot 2 000 året før.

Kilde: Jaktstatistikk 1992. **Utgis:** Årlig i Ukens statistikk, Regionalstatistikk og Norges offisielle statistikk (NOS) Jaktstatistikk. **Mer informasjon:** Grethe Bugge, tlf. 066 85 255. **Vedleggstabell side:** 14.

Helseundersøkelser:

Mer allergi hos barn

Allergier blant barn i ulike aldersgrupper. Prosent. 1968-1985

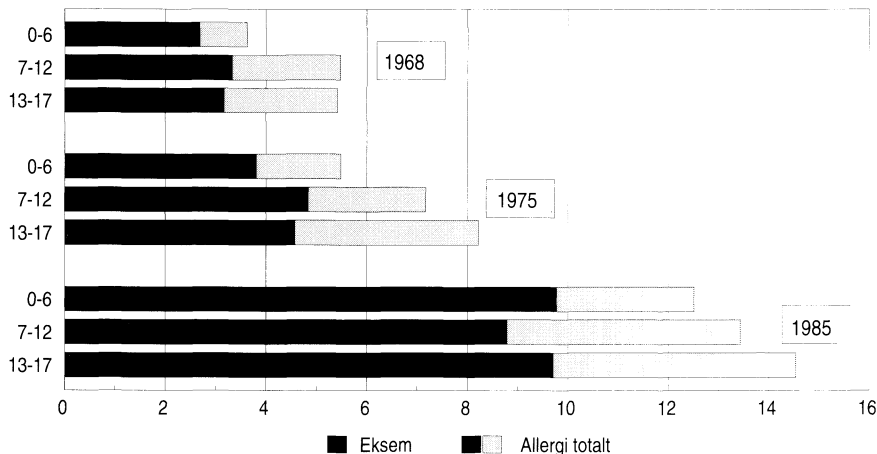

Siden 1968 har det vært en tydelig økning i allergiske lidelser hos barn, viser data fra Statistisk sentralbyrås store helseundersøkelser. Det er eksem som har økt mest. Ved den siste undersøkelsen fra 1985, hadde nesten hvert tiende barn eksem.

I 1968 hadde nær 5 prosent av barn og ungdom en allergisk lidelse, i 1975 var det tilsvarende tallet 7 prosent og i 1985 13 prosent. I 1985 hadde dermed omtrent 139 000 barn i alderen 0-17 år allergier. I alle tre undersøkelsene er allergi noe vanligere blant ungdom (13-17 år) enn blant de mindre barna. Allergier er vanligere i tettbygde strøk enn i spredtbygde. I byer med over 20 000 innbyggere hadde nær 17 prosent av barna i alderen 0-17 år allergi i 1985.

Eksem er den vanligste typen allergi, og det er denne lidelsen som også har økt mest de siste tiårene, fra 3 prosent i 1968, 4 prosent i 1975 og til 9 prosent i 1985. Økningen i eksem er sterkere hos barn enn hos voksne, og økningen er aller sterkere hos de minste barna under 6 år.

Astma

Andre allergiske sykdommer hos barn er astma og høysnue. Andelen barn med astma lå på omtrent samme nivå i 1968 og i 1975, rundt 1 prosent for barn og ungdom i alle aldersgrupper. I 1985 hadde vel 2 prosent

av barna (0-17 år) astma. Høysnue er den av de allergiske lidelsene som har forandret seg minst fra 1968 til 1985. Høysnue er vanligere blant ungdom enn blant yngre barn. I 1985 ble det registrert høysnue hos vel 2 prosent av ungdom i alderen 13-17 år, og hos under 1 prosent av barn 0-6 år. Allergier var i 1985 omtrent like vanlig blant jenter som blant gutter for gruppen 0-17 år. Blant ungdom var det imidlertid noe vanligere for jenter enn for gutter å ha allergi. Også for voksne var denne typen lidelser noe vanligere for kvinner. Astma og høysnue var vanligere blant gutter enn blant jenter, mens eksem var vanligere blant jenter.

Alle tre undersøkelsene er spørreundersøkelser, der voksne i husholdningen har svart for barn 0-15 år, mens personer over 15 år har svart selv. Det ble også spurt om folk hadde vært i kontakt med lege på grunn av sykdommen. I 1985 hadde vel 90 prosent av barn med allergi vært i kontakt med lege en eller annen gang på grunn av sykdommen. I 1968-undersøkelsen ble det brukt litt andre kriterier for sykdom enn i de to siste undersøkelsene, noe som kan ha betydning for de svarene som er gitt.

Kilde: Norges offisielle statistikk (NOS) Helseundersøkelse 1968, Helseundersøkelse 1975, Helseundersøkelse 1985. **Utgis:** Helseundersøkelsene gjennomføres ca. hvert tiende år. **Mer informasjon:** Liv Grøtvedt, tlf. (02) 86 45 38. Mer om barns helse i Samfunnspeilet nr. 3 1992.

Sjøfartsstatistikk:

Stabilt for Hurtigruta

I 3. kvartal i år reiste vel 95 000 passasjerer med Hurtigruta, og det er en økning på 400 i forhold til 1991. På de sørgående turene har det vært en økning i passasjertallet, mens det har vært en liten nedgang for nordgående.

For perioden januar til september i år, har det vært en nedgang på drøyt 3 prosent i forhold til 1991. Dette skyldes i sin helhet nedgangen i passasjertallet i 1. kvartal i år.

Kilde: Sjøfartsstatistikk. **Utgis:** Kvartalsvis i Ukens statistikk og årlig i Norges offisielle statistikk (NOS) Sjøfart. **Mer informasjon:** Torunn Petersen, tlf. 066 85 417 eller Jan Monsrud, tlf. 066 85 407. **Vedleggstabeller side:** 28.

Nytt emnehefte for bygge- og anleggsnæringen

Det nye heftet BYGGINFO vil hver måned presentere aktuell statistikk for bygge- og anleggsnæringen på en oversiktlig og brukervennlig måte. Første nummer ble produsert 9. desember 1992. Neste nummer kommer i begynnelsen av januar. **Ordningen med gratis særttrykk av bygge- og anleggsstatistikk faller bort, og erstattes av dette emneheftet.**

Heftets innhold vil variere noe fra måned til måned. De viktigste statistikkene vil være byggearealstatistikk, ordrestatistikk, byggekostnadsindeksene, prisindeks for nye eneboliger og ny prisindeks for brukte boliger.

I tillegg kommer annen statistikk som er av interesse for næringen, lønnsstatistikk, arbeidsmarkedstatistikk, nasjonalregnskapstall m.m. Heftet vil også informere om planer for ny statistikk, og forhold som har betydning for statistikkbrukerne.

Årsabonnement på BYGGINFO koster kr 350, og kan bestilles fra

Statistisk sentralbyrå
Salg- og abonnementservice
Postboks 8131 Dep., 0033 Oslo
Tlf.: (02) 86 49 64. Fax.: (02) 86 49 76

Campingstatistikk:

Færre nordmenn overnatter på campingplassene

Tallet på norske overnattinger ved campingplassene gikk ned med 9 prosent fra 1991 til i år. Fra 1988 har nedgangen vært på 6 prosent. Både tyske og nederlandske overnattinger ved norske campingplasser økte i 1992 med nesten 10 prosent sammenlignet med 1991. Fra 1988, da statistikken ble etablert, har økningene for begge nasjonalitetene vært på 45 - 50 prosent.

De andre utenlandske nasjonalitetene spesifisert i campingstatistikken, viste nedgang fra 1991. Størst nedgang var det for franskmenn og finner på henholdsvis 25 og 17 prosent. Samlet økte utenlandske overnattinger med 1 prosent. Totalt gikk tallet på overnattinger ned med 5 prosent, fra 5,07 millioner overnattinger i 1991 til 4,82 millioner overnattinger i 1992.

Tyskerne

Sammenlignet med 1991, har tyske overnattinger økt i de fleste fylker. Størst prosentvis økning var det i Aust-Agder med 34 prosent og Finn-

mark og Østfold med nær 30 prosent økning. Av de fem fylkene med nedgang i tyske overnattinger fra 1991 til 1992, hadde Vest-Agder og Akershus størst nedgang på 15 prosent.

Sammenlignet med 1991 har også nederlandske overnattinger økt i de fleste fylker, med størst økning for Aust-Agder med 39 prosent og Nord-Trøndelag med 25 prosent. Av de fem fylkene med nedgang i nederlandske overnattinger, hadde Sør-Trøndelag og Troms 14 henholdsvis 10 prosent nedgang. For Sør-Trøndelag og Troms har det vært nedgang også sammenlignet med 1988.

Den offisielle campingstatistikken omfatter bare plasser med en "innekapasitet" på minst 8 hytter eller rom. Statistikken gjelder ikke plasser som kun har kapasitet for telt og campingvogn. Sesongen dekker mai til september.

Kilde: Overnattingsstatistikk for campingplasser. **Utgis:** Årlig i Ukens statistikk og i Norges offisielle statistikk (NOS) Reiselivsstatistikk 1992. **Mer informasjon:** Tom Granseth, tlf. 066 85 406. **Vedleggstabeller side:** 26-27.

Husdyrhald:

Flest husdyrbrukarar i Rogaland

56 885 husdyrbrukarar søkte om produksjonstillegg pr. 31. desember 1991. Rogaland er framleis det fylket som hadde flest søkjarar (6 395). I heile landet er det ein nedgang på 935 brukarar, eller 1,6 prosent frå 1990. Frå 1989 til 1990 var det ein nedgang på 2,5 prosent.

Husdyrbrukarar som søkte om produksjonstillegg pr. 31. desember 1991. Fylke

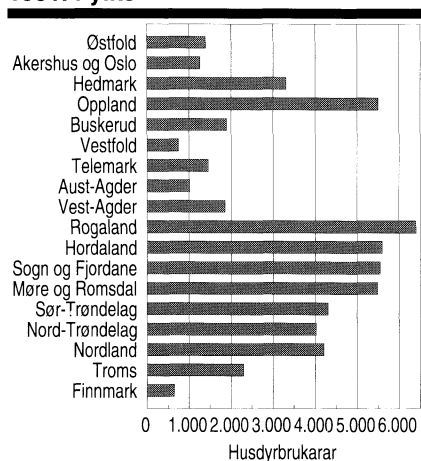

Troms er det klart leiande geitefylket med 32 prosent av alle mjølkegeitene i landet. Rogaland er det fylket som har flest storfe, sau og svin. Østfold har ein tilsvarande sterk posisjon for slaktekylling, med 31 prosent av totalproduksjonen.

Pr. 31. desember 1991 blei det registrert i alt 1 012 000 storfe, og av desse var det 352 000 kyr. Talet på kyr auka med 1 prosent frå 1990 til 1991. Det blei søkt om produksjonstillegg for 1 083 000 vinterfôra sauer. Dette er ein auke på om lag 5 prosent.

Frå 1990 har talet på alssvin auka med vel 4 prosent til 91 000 i 1991. I perioden 1. august til 31. desember 1991 blei det sett på 517 000 svin til slakt. Dette er ein auke på vel 5 prosent frå 1990.

Det blei registrert 3,7 mill. høner pr. 31. desember 1991. Dette er om lag det same som i 1990. I perioden 1. august til 31. desember 1991, blei det registrert om lag 7,3 mill. kyllingar sette på til slakt. Dette var 0,8 mill. fleire enn for same periode i 1990. Talet på mjølkegeiter var 65 000 i 1991, ein nedgang på knapt 1 prosent frå året før.

Kjelde: Husdyrhald. Søknad om produksjonstillegg pr. 31.12.1991. **Utgis:** Årleg i Ukens statistikk. Kommunalstatistikk i serien Regionalstatistikk. **Meir informasjon:** Anne Ingun Løvberget, tlf. 066 85 184. **Vedleggstabellar side:** 11-13.

150 000 svin går med til jul

Om lag 150 000 svin havnar på middagsbordet i desember, medan det tilsvarande talet for kalkun er 280 000, viser eit overslag basert på tal frå fjorårets kjøtkontroll og Norsk Kjøtt.

Omsetnaden av svinekjøt auka i fjor med 40 prosent i desember i forhold til dei 11 andre månadene i året. Om lag 120 000 svin vart slakta i desember, medan det i gjennomsnitt for kvar av dei 11 første månadene vart slakta 92 000 svin. I desember utgjorde dette 8 700 tonn kjøt, eller ein auke i slaktemengda på 1 800 tonn i høve til resten av året. I tillegg til løpannde produksjon, vart det tatt 26 000 svin frå kjølelager for å dekkje etterspurnaden i november og desember.

Kalkunar

347 000 kalkunar vart slakta i Noreg i fjor. Slaktinga fordelte seg nesten jamt over heile året. Prior Norske

Eggsentraler opplyser at om lag 80 prosent av all slakta kalkun vert omsett til jul. Dette svara i 1991 til 1 300 tonn kjøt eller 278 000 kalkunar.

Rogaland og Nord-Trøndelag er dei leiande fylka når det gjeld svinekjøtproduksjon med til saman 35 prosent av all produksjonen i landet, medan Østfold er det desidert største kalkunfylket med heile 64 prosent av produksjonen.

Kjelde: Månadsstatistikk over offentlig kjøtkontroll 1991, og opplysningar frå Prior Norske Eggsentraler og Norsk Kjøtt. **Meir informasjon:** Jarbjørg Andreassen, tlf. 066 85 236.

Prisindeks for varer: Stabile priser

Prisindeks for førstegangsomsetning av varer innenlands var på 162,1 pr. 15. november 1992. Prisene var uendret fra forrige måned. Fra 15. november 1991 til 15. november 1992, viser prisene et fall på 0,4 prosent.

Gruppene brenselstoffer og brenselolje og elektrisk kraft, viste en moderat stigning fra forrige måned - i første rekke som følge av høyere priser på petroleumsprodukter. Elektrisitetsprisene er ikke endret. Gruppen bearbejdede varer viser en svak nedgang - hovedsakelig på grunn av noe lavere priser på en del importerte stålprodukter.

Kilde: Prisindeks for førstegangsomsetning av varer innenlands. **Utgis:** Hver måned i Ukens statistikk, også tilgjengelig i Statistisk månedshefte og SSB-DATA. **Mer informasjon:** Torill Amundsen, tlf. (02) 86 47 42. For informasjon om indekser generelt, tlf. (02) 86 45 00 - be om prisindeksene. **Vedleggstabeller side:** 21.

Produsentprisindeksen: Sterkt preget av oljeprisutviklingen

Produsentprisindeksen var på 151,2 pr. 15. november 1992. Endringen fra 15. november 1991 til 15. november 1992, viser et fall på 1,4 prosent.

Indeksen for oljeutvinning og bergverksdrift var 84,8 - et fall på 0,2 prosent fra oktober til november. De siste 12 måneder har indeksten falt med 9,8 prosent. Dette skyldes i all hoved-

sak lavere priser på råolje. Gjennomsnittlig pris på råolje (Brent Blend - Nordsjøens referanseolje) lå i november i overkant av 20 dollar pr. fat. Dette tilsvarer om lag 123 kroner pr. fat basert på gjennomsnittlig valutakurs for måneden. Ett år tilbake var prisen på råolje i overkant av 21 dollar.

Indeksen for industri var 156,1 - en økning på 0,1 prosent fra forrige måned. De siste 12 måneder har indeksten falt med 0,4 prosent. Utviklingen

hittil i år jevnført med tilsvarende periode i 1991, viser en beskjeden økning på 0,2 prosent.

Kilde: Produsentprisindeksen. **Utgis:** Hver måned i Ukens statistikk, også tilgjengelig i Statistisk månedshefte og SSB-DATA. **Mer informasjon:** Torill Amundsen, tlf. (02) 86 47 42. For informasjon om indekser generelt, tlf. (02) 86 45 00 - be om prisindeksene. **Vedleggstabeller side:** 21.

Visste du at...

... et glass melk koster 5-6 ganger så mye i dag som det gjorde i 1979 - og at en liter melk på 1950-tallet kostet ca. 50 øre literen, mot om lag 9 kroner i dag?

... 1 kilo kaffe koster akkurat like mye i dag som den gjorde i 1979?

Produsentprisindeksen. 1981 = 100

	Sep. 92- okt. 92	Okt. 92- nov. 92	Okt. 91- okt. 92	Nov. 91- nov. 92
Totalt	0,1	-0,1	-1,7	-1,4
Oljeutvinning og bergverksdrift	0,6	-0,2	-12,6	-9,8
Industri	0,2	0,1	-0,4	-0,4
Kraftforsyning	0,1	-1,1	-0,4	-1,5

Industristatistikk:

Størst sysselsettingsnedgang for mineralindustrien

Bedrifter med minst 5 sysselsatte i bergverksdrift og industri hadde vel 3 prosent færre sysselsatte i 1991 enn året før, viser foreløpige tall fra Statistisk sentralbyrås industristatistikk. Bearbeidingsverdien økte med 1 prosent.

Statistikken viser at det var 9 000 færre sysselsatte i industrien i 1991 enn i 1990. Til sammenligning falt tallet på sysselsatte med 18 000 i 1989 og 5 000 i 1990. Fra 1981 er tallet på arbeidsplasser i industrien redusert med 90 000, og 55 000 av disse er blitt borte i siste halvdel av perioden. I de bedrifter som dekkes av statistikken, var det i 1991 knapt 270 000 sysselsatte.

Fleste bransjer

Det var reduksjon i sysselsettingen siste år i de aller fleste bransjer. De hjemmekonkurrerende næringene hadde en nedgang på 6 300 sysselsatte, mens de utekonkurrerende og skjermede næringene hadde en tilbakegang på henholdsvis 1 400 og 1 200. Målt i relative tall var reduksjonen i disse gruppene henholdsvis 4, 3 og 2 prosent.

I den hjemmekonkurrerende industrisektoren hadde verkstedindustrien en nedgang i sysselsettingen på

Sysselsatte i bergverksdrift og industri. Store bedrifter. 1981-1991

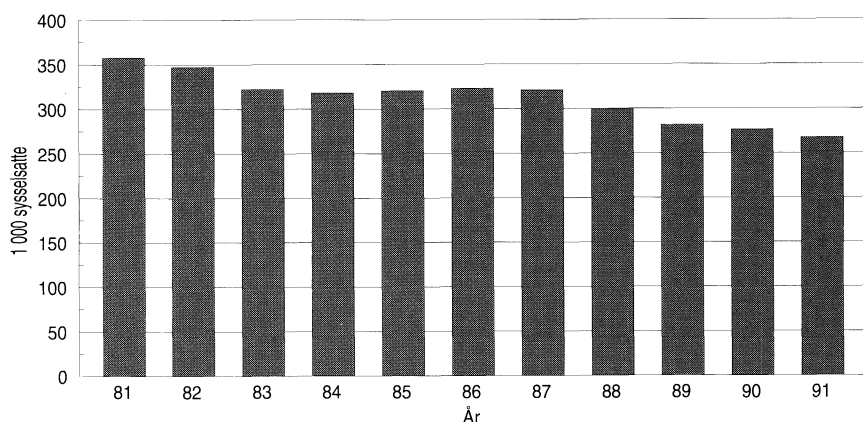

om lag 3 400 personer og trevareindustrien 1 600 personer, mens det blant de utekonkurrerende bransjene var en tilbakegang på 700 sysselsatte innen produksjon av metaller. For skjermet industri var det en nedgang på om lag 800 sysselsatte innen produksjon av næringsmidler, drikkevarer og tobakk.

Bruttoproduksjonsverdien, som viste liten endring, var 316 milliarder kroner i 1991, mens bearbeidingsverdien gikk opp med 1 prosent til 87 milliarder kroner. I utekonkurrerende sektor falt bearbeidingsverdien med 15 prosent, mens den vokste med 1 prosent i hjemmekonkurrerende og 9 prosent i skjermet industri. Blant de utekonkurrerende bransjene

var det en sterk nedgang i bearbeidingsverdien for produksjon av kjemiske råvarer (31 prosent), mens oljeraffineriene hadde den kraftigste veksten (22 prosent).

Lønnskostnader

Lønnskostnadene økte med 2 prosent siste år og utgjorde om lag 63 milliarder kroner i 1991. Regnet pr. sysselsatt steg lønnskostnadene med 5 prosent. Bruttoinvesteringene ble målt til 12,6 milliarder kroner i 1991, en nedgang på 0,8 milliarder eller 6 prosent fra året før. Det var størst fall i investeringene i raffinering av jordolje, som ble redusert med vel 1 100 millioner. Sterk vekst var det i gruppen kjemiske råvarer, hvor investeringene økte med nærmere 400 millioner. Den foreløpige statistikken for 1991 bygger på oppgaver fra om lag 80 prosent av alle industri- og bergverksbedrifter med minst 5 sysselsatte, og dekker rundt 90 prosent av bruttoproduksjonsverdien i disse bedriftene. For de resterende 20 prosent av bedriftene er det benyttet fjorårstall (for 1990).

Sysselsatte i ulike næringsområder. Store bedrifter. 1991

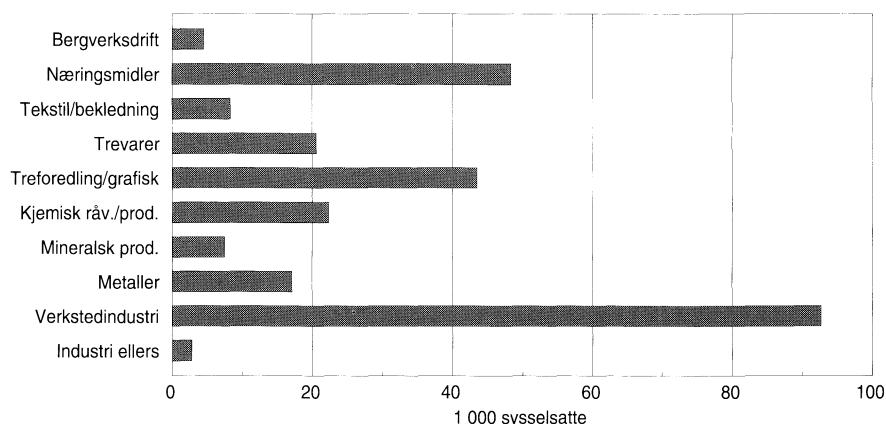

Kilde: Industristatistikk (foreløpige tall).
Utgis: Årlig i Ukens statistikk og i publikasjonen Norges offisielle statistikk (NOS) Industristatistikk. Hovedtall for kommunene kommer i serien Regionalstatistikk.
Mer informasjon: Terje Søsæter, tlf. (02) 86 47 44, eller Kjell Hogstad, tlf. (02) 86 47 47. Vedleggstabeller side: 15-16.

Ukens statistikk nr. 51/52 1992

17. desember 1992

Vedleggstabeller Innhold

Emne	Nr.		Side
Forbruk			
35	1.	Konsumprisindeksens utvikling siste måned og siste år (12 md.)	3
35	2.	Konsumprisindeksen fra 1930 til 1992. 1979=100	4
35	3.	Konsumprisindeks. Indekstall for enkelte varer og varegrupper og priser på matvarer i 1979	5
Regnskapsstatistikk			
40	1.	Utvalgte regnskapstall for bergverksdrift og industri. Identiske foretak 1990-1991. Foreløpige tall	7
40	2.	Nøkkeltall for bergverksdrift og industri. Identiske foretak 1990-1991. Foreløpige tall	8
40	3.	Utvalgte regnskapstall for engroshandel og detaljhandel. Identiske foretak 1990-1991. Foreløpige tall	9
40	4.	Nøkkeltall for engroshandel og detaljhandel. Identiske foretak 1990-1991. Foreløpige tall	10
Husdyrhold			
41	1.	Driftseiningar i alt med husdyr og driftseiningar med ymse husdyrslag, etter oppgåver gitt i samband med søknad om produksjonstillegg pr. 31. desember 1991. Fylke	11
41	2.	Talet på storfe og sau, etter oppgåver gitt i samband med søknad om produksjonstillegg pr. 31. desember 1991. Fylke	11
41	3.	Talet på geit, svin og fjørfe, etter oppgåver gitt i samband med søknad om produksjonstillegg pr. 31. desember 1991. Fylke	12
41	4.	Driftseiningar med ymse husdyrslag og talet på dyr av vedkomande slag, etter buskapsstorleik. Etter oppgåver gitt i samband med søknad om produksjonstillegg pr. 31. desember 1991	13
Villreinjakt			
41	1.	Villreinjakt. Fylke og jaktområde. 1992	14
Industristatistikk			
42	1.	Hovedtall for bedrifter i bergverksdrift og industri. Foreløpige tall. 1991	15
42	2.	Hovedtall for bedrifter i bergverksdrift og industri. Fylke. Foreløpige tall. 1991	15
42	3.	Hovedtall for bedrifter i bergverksdrift og industri, etter næringshovedgruppe. Foreløpige tall. 1991	16
Investeringsstatistikk			
42	1.	Antatte og utførte investeringer i oljeutvinning, bergverksdrift, industri og kraftforsyning. Millioner kroner og i prosent av faktiske investeringer. 1992	17
42	2.	Antatte investeringer etter næring. Mill. kr og endring i prosent. 1992	17
42	3.	Antatte og utførte investeringer pr. kvartal, etter næring. Mill. kr og endring i prosent. 1992	18
42	4.	Antatte og utførte investeringer, etter næring. 1975=100.	18
42	5.	Antatte og utførte investeringer i industri. Millioner kroner og i prosent av faktiske investeringer. 1992	19

Forbruk

Tabell 1. Konsumprisindeksens utvikling siste måned og siste år (12 md.)

	Endring i prosent			
	Okt. 1991- nov. 1991	Okt. 1992- nov. 1992	Nov. 1990- nov. 1991	Nov. 1991- nov. 1992
TOTALINDEKS	0,0	0,0	2,6	2,2
MATVARER	-	-0,4	2,1	-0,4
Mjøl, gryn og bakervarer	0,4	-0,3	2,0	1,3
Kjøtt, kjøttvarer og flesk	-0,2	0,1	-0,1	-1,7
Fisk og fiskevarer	0,3	0,1	1,8	-1,0
Mjøl, fløte, ost og egg	0,3	0,1	3,9	0,4
Spisefett og spiseoljer	-0,7	-0,2	8,3	2,7
Grønnsaker, frukt og bær	-1,0	-2,4	1,4	-1,2
Poteter og varer av poteter	4,3	0,6	12,5	-6,8
Sukker	-0,2	-0,3	-4,6	-0,0
Kaffe, te, kakao og kokesjokolade	0,1	-0,6	-1,9	-6,3
Andre matvarer	0,1	-0,0	4,0	3,0
DRIKKEVARER OG TOBAKK	0,1	0,1	6,8	10,2
Drikkevarer	0,2	0,1	5,7	6,7
Tobakk	-	-	8,7	15,9
KLÆR OG SKOTØY	0,1	0,4	2,4	1,3
Bekleddningsartikler	0,1	0,4	2,2	0,9
Tøyer og garn mv.	-0,1	0,0	3,9	2,1
Skotøy og skoreparasjoner	-0,1	0,4	2,9	3,7
BOLIG, LYS OG BRENSEL	0,2	0,1	3,6	2,3
Bolig og vedlikeholdsutgifter	0,1	-	4,3	2,9
Lys og brensel	0,3	0,4	0,6	-0,6
MØBLER OG HUSHOLDNINGSARTIKLER	-0,0	0,1	1,1	0,8
Møbler og golvtetter mv.	-0,1	0,3	1,5	1,1
Tekstiler og utstyrsvare mv.	-	0,4	1,3	1,1
Komfyrer, kjøleskap og annet elektrisk utstyr	-0,1	0,1	1,4	1,1
Kjøkkenredskap, glass, dekketøy mv.	0,1	0,9	2,1	1,5
Diverse husholdningsartikler og tjenester	0,1	-0,6	1,6	-2,1
Leid hjelp til hjemmet, inkl. barnehager	-	-	-1,5	3,1
HELSEPLEIE	0,1	-	3,5	7,2
Helsepleie	0,1	-	3,5	7,2
REISER OG TRANSPORT	0,0	0,2	1,2	2,6
Kjøp av egne transportmidler	0,0	0,2	2,6	2,3
Drift og vedlikehold av transportmidler	0,0	0,4	3,1	4,4
Bruk av offentlige transportmidler	-	-	4,1	4,3
Porto, telefon og telegrammer	-	-	-14,7	-5,0
FRITIDSSYSLER OG UTDANNING	-0,1	-0,2	4,3	2,9
Utstyr og tilbehør, inkl. reparasjon	-0,4	-0,3	1,4	1,1
Offentlige forestillinger og andre tjenester	0,3	-0,1	6,8	4,9
Bøker, aviser og tidsskrifter	-	-	7,4	5,0
Skolegang	-	-	4,6	0,9
ANDRE VARER OG TJENESTER	0,1	0,2	1,7	2,7
Personlig hygiene	0,2	0,3	1,9	1,1
Andre varer, ikke nevnt foran	0,3	0,3	0,6	0,6
Utgifter på restauranter, hoteller, selskapsreiser mv.	-0,0	-	1,9	3,7

Forbruk

Tabell 2. Konsumprisindeksen fra 1930 til 1992. 1979=100

	Jan.	Feb.	Mars	Apr.	Mai	Juni	Juli	Aug.	Sep.	Okt.	Nov.	Des.	Gj. snitt
1930	11,7	11,7	11,6	11,5	11,5	11,5	11,5	11,5	11,5	11,4	11,4	11,4	11,5
1931	11,3	11,2	11,1	11,0	10,9	10,9	10,9	10,9	10,7	10,7	10,7	10,7	10,9
1932	10,7	10,7	10,7	10,7	10,7	10,7	10,7	10,7	10,7	10,7	10,7	10,7	10,7
1933	10,6	10,6	10,6	10,6	10,6	10,6	10,6	10,7	10,6	10,6	10,6	10,6	10,6
1934	10,4	10,4	10,4	10,6	10,6	10,6	10,7	10,7	10,7	10,7	10,7	10,7	10,6
1935	10,7	10,7	10,7	10,7	10,7	10,8	10,9	10,9	10,9	10,9	11,0	11,0	10,8
1936	11,0	11,0	11,1	11,1	11,1	11,1	11,1	11,0	11,1	11,1	11,1	11,2	11,1
1937	11,3	11,4	11,5	11,7	11,7	11,9	12,1	12,1	12,2	12,3	12,3	12,3	11,9
1938	12,3	12,3	12,3	12,3	12,3	12,3	12,4	12,3	12,2	12,2	12,1	12,2	12,3
1939	12,1	12,1	12,1	12,3	12,3	12,3	12,4	12,4	12,4	12,7	12,9	13,1	12,4
1940	13,1	13,3	13,9	14,1	14,2	14,2	14,3	14,3	15,4	15,5	15,6	16,1	14,5
1941	16,2	16,4	16,6	16,7	16,9	17,1	17,1	17,3	17,3	17,4	17,5	17,7	17,0
1942	17,7	17,7	17,9	17,9	18,0	18,1	18,1	18,1	18,1	18,1	18,2	18,2	18,0
1943	18,3	18,4	18,4	18,4	18,5	18,5	18,6	18,6	18,5	18,5	18,6	18,6	18,5
1944	18,6	18,6	18,6	18,7	18,7	18,7	18,7	18,7	18,7	18,7	18,7	18,7	18,7
1945	18,7	18,8	18,8	19,0	19,1	19,1	19,1	19,2	19,3	19,1	19,1	19,2	19,0
1946	19,3	19,3	19,3	19,4	19,4	19,4	19,5	19,6	19,6	19,6	19,8	19,8	19,5
1947	19,6	19,7	19,8	19,8	19,8	19,9	19,7	19,6	19,4	19,3	19,3	19,4	19,6
1948	19,4	19,5	19,6	19,6	19,7	19,6	19,6	19,4	19,4	19,3	19,3	19,3	19,5
1949	19,3	19,4	19,4	19,4	19,5	19,5	19,5	20,0	19,6	19,5	19,5	19,5	19,5
1950	19,6	19,6	19,6	20,2	20,4	20,4	20,4	20,4	21,1	21,2	21,6	21,8	20,5
1951	22,0	22,2	22,4	23,4	23,8	24,2	24,4	24,4	24,6	24,4	24,7	24,8	23,8
1952	25,2	25,3	25,4	25,4	25,4	25,6	26,3	26,3	26,5	26,5	26,5	26,3	25,9
1953	26,2	26,1	26,3	26,3	26,3	26,4	26,4	26,4	26,5	26,7	26,7	26,7	26,4
1954	26,7	26,9	27,1	27,2	27,4	27,4	28,2	28,3	28,1	27,9	27,9	28,0	27,6
1955	27,9	27,7	27,7	27,7	27,8	27,9	28,0	28,0	27,8	27,8	27,9	27,9	27,9
1956	27,9	28,1	28,3	28,7	29,3	29,4	29,5	29,3	29,1	29,1	29,1	29,2	28,9
1957	29,3	29,4	29,6	29,8	29,9	29,8	29,7	29,7	29,7	29,8	29,9	29,9	29,7
1958	30,0	30,1	30,3	30,9	31,1	31,3	31,5	31,7	31,9	31,7	31,7	31,7	31,1
1959	32,0	31,9	31,5	31,7	31,7	31,7	31,9	31,9	31,9	32,0	31,9	31,9	31,9
1960	31,9	31,9	32,0	32,0	31,9	32,0	32,0	31,9	31,9	32,0	31,9	32,1	31,9
1961	32,1	32,1	32,2	32,4	32,5	32,6	32,7	32,9	33,1	33,4	33,4	33,5	32,7
1962	33,6	33,8	34,0	34,2	34,2	34,3	34,8	34,9	35,0	34,9	34,9	35,0	34,5
1963	35,2	35,4	35,6	35,7	35,2	35,2	35,5	35,2	35,2	35,1	35,4	35,6	35,4
1964	36,4	36,6	36,8	37,0	37,0	37,1	37,6	37,8	38,1	37,9	38,0	38,1	37,4
1965	38,4	38,4	38,8	39,0	39,0	39,0	39,3	39,0	39,2	39,0	39,1	39,3	39,0
1966	39,4	39,4	39,8	39,9	39,9	39,9	40,6	40,7	40,6	40,8	40,8	40,9	40,2
1967	41,1	41,1	41,3	41,5	41,6	42,2	42,4	42,5	42,4	42,4	42,6	42,7	42,0
1968	43,0	43,0	43,2	43,2	43,1	43,3	43,6	43,5	43,7	43,9	44,0	44,1	43,4
1969	44,1	44,3	44,3	44,5	44,5	44,7	45,1	44,9	45,1	45,3	45,4	45,4	44,8
1970	48,0	48,2	48,6	48,8	48,8	49,2	49,9	49,8	50,3	50,6	50,8	51,4	49,6
1971	51,6	51,7	52,0	52,0	52,2	52,4	52,8	52,8	53,0	53,4	53,8	53,9	52,6
1972	54,7	54,8	55,3	55,6	55,7	56,3	56,8	56,9	57,4	57,7	57,9	58,1	56,4
1973	58,4	58,9	59,6	60,0	60,1	60,7	61,0	60,8	61,3	61,9	62,3	62,6	60,7
1974	63,6	64,3	65,0	65,4	65,4	65,8	66,6	66,9	67,4	68,1	68,5	69,1	66,4
1975	71,0	71,4	72,2	72,6	72,9	73,7	75,1	74,9	75,9	76,2	76,6	76,8	74,1
1976	77,7	78,1	79,2	79,8	80,4	81,4	82,1	82,1	82,2	82,3	82,7	82,9	80,9
1977	84,4	85,1	86,4	87,0	87,6	88,4	89,4	89,4	89,9	90,3	90,3	90,5	88,2
1978	92,4	92,8	93,8	94,1	94,3	94,9	96,0	96,2	97,4	97,6	97,7	97,8	95,4
1979	97,6	97,9	98,3	98,7	99,3	99,8	100,3	100,4	100,9	101,7	102,2	102,4	100,0
1980	104,0	105,7	107,5	108,1	109,3	110,6	111,9	112,6	113,7	114,8	115,6	116,4	110,9
1981	119,8	120,7	123,1	123,9	124,4	126,0	127,8	127,8	129,0	129,3	129,9	130,3	126,0
1982	134,2	135,1	137,3	138,0	138,2	139,6	141,8	141,9	142,9	143,9	145,0	145,6	140,3
1983	147,8	148,5	150,0	150,6	150,9	151,9	153,0	152,7	154,0	154,7	155,1	155,9	152,1
1984	157,3	158,1	159,9	160,6	160,8	161,6	162,3	162,1	163,4	164,1	164,4	165,1	161,6
1985	166,3	166,8	168,7	169,4	169,9	171,1	171,7	171,2	172,9	173,3	173,9	174,4	170,8
1986	176,2	176,9	178,0	179,2	179,4	182,5	184,4	185,1	187,8	188,5	189,0	189,9	183,1
1987	192,9	194,6	196,6	197,2	197,6	198,7	199,3	199,6	202,4	202,6	203,1	204,0	199,1
1988	206,4	207,8	210,8	211,3	211,7	212,9	212,9	212,7	215,4	215,6	215,6	215,5	212,4
1989	217,1	217,9	219,8	221,0	221,7	223,0	223,2	222,5	224,4	224,7	224,8	224,6	222,1
1990	226,3	227,2	229,8	229,8	230,3	231,0	231,2	231,0	233,2	235,1	235,0	234,4	231,2
1991	235,4	236,2	237,9	238,6	239,0	239,2	239,4	239,3	241,0	241,0	241,1	241,1	239,1
1992	241,1	241,7	243,9	244,4	244,7	245,2	245,4	244,8	245,9	246,4	246,5		

Forbruk

Tabell 3. Konsumprisindeks. Indekstall for enkelte varer og varegrupper og priser på matvarer i 1979

Vare eller varegruppe	A. Mengde- enhet	B. Pris 1979	C. Indekstall (1979 = 100)											
			1989	1990	1991	Mars 1992	April 1992	Mai 1992	Juni 1992	Juli 1992	Aug. 1992	Sept. 1992	Okt. 1992	Nov. 1992
Matvarer														
Hvetemjøl, finsiktet, pakket	2 1/2 kg	Kr 3,24	386,9	417,7	468,4	463,7	465,2	463,3	461,4	480,7	491,3	495,1	496,6	497,5
Havregryn, vanlige, pakket	3/4 kg	4,29	269,0	280,5	296,3	296,1	294,9	293,4	292,9	293,1	289,3	289,9	287,9	288,2
Risengryn, pakket	1/2 kg	4,88	258,3	265,0	263,7	258,5	257,7	255,4	255,1	258,0	257,0	253,9	253,1	253,1
Flåtebrød, pakket	400 g	3,65	308,7	314,0	337,0	365,5	355,6	359,7	358,7	366,5	359,9	362,5	359,9	360,6
Kjøks, Marie, pakket	200 g	3,77	175,4	182,8	186,1	191,6	193,4	192,1	191,8	189,6	186,0	183,9	181,6	180,5
Kjøks, Cream Cracker, pakket	220 g	6,12	336,0	327,6	324,1	333,2	328,7	328,7	322,9	329,7	328,2	328,2	323,3	283,0
Hveteløff	kg	6,87	330,8	339,3	341,1	342,3	341,0	336,9	335,9	344,0	344,0	342,9	339,0	330,0
Grovbrød	"	4,36	355,9	368,8	383,1	397,1	401,8	400,6	407,0	410,7	415,2	417,7	416,0	410,7
Vitabrød	"	4,38	357,3	361,1	356,9	350,6	354,9	353,5	353,5	353,8	360,2	360,5	360,5	359,5
Husholdningsbrød	"	4,17	308,2	292,9	287,3	287,1	286,8	286,8	283,9	292,6	292,6	291,7	286,7	282,9
Kneippbrød	"	0,79	313,5	325,8	339,5	356,1	354,4	353,4	349,7	355,4	354,7	357,6	357,6	352,9
Hveteboller	stk.	1,36	343,1	366,8	397,5	409,7	409,3	413,3	414,5	424,2	431,4	428,4	433,1	433,1
Wianerbrød	"	3,46	211,6	201,1	198,1	190,4	190,0	189,6	187,2	186,8	187,0	187,6	186,5	183,8
Puffet ris, pose	200 g													
Okse, mellommørbrad	kg	36,16	291,3	303,7	327,3	342,0	343,3	341,7	346,0	343,0	343,4	347,8	345,1	342,7
Okse, høyrygg	"	31,35	247,3	253,8	262,8	259,3	258,5	260,9	261,4	263,0	258,3	255,7	258,5	258,0
Okse, bibringe	"	23,01	270,6	262,6	277,4	273,6	271,1	273,9	275,0	273,9	276,3	268,7	269,2	273,6
Ku, mellommørbrad	"	36,19	209											
Ku, høyrygg	"	31,18	156											
Ku, bibringe	"	23,49												
Mellomkalv, stek	"	40,69												
Lam, stek	"	36,15	181,9	179,1	182,4	192,6	191,3	195,5	195,3	199,0	197,6	176,5	173,9	181,9
Svin, skinkestek	"	38,15	198,3	205,3	202,6	203,5	201,2	200,0	198,9	201,6	201,0	200,0	198,4	198,6
Svin, koteletter	"	42,79	200,7	204,1	203,5	200,3	196,5	198,7	196,5	195,7	194,5	201,0	198,0	198,4
Svin, sideflesk, saltet	"	42,09	253,9	257,5	250,3	251,4	252,4	251,9	251,7	254,9	254,9	248,8	253,1	252,8
Spekeskinke	"	63,47	169,4	175,5	176,3	183,4	182,9	178,8	180,6	180,5	180,5	179,4	179,2	181,7
Fenalar	"	69,27	231,9	233,3	233,3	245,7	248,9	245,0	247,5	245,9	243,4	245,9	243,4	244,9
Høne, dyppfryst	"	17,89	174,1	176,7	175,5	176,8	176,8	177,7	177,6	179,5	178,5	175,0	172,4	174,3
Reinsdyr, stek	"	57,28	220,3	221,7	229,6	237,8	236,9	237,4	240,4	239,5	240,4	238,5	240,4	239,2
Okselever	"	22,12	98,8	100,0	102,1	93,6	96,2	96,2	98,4	101,6	100,0	93,1	91,6	91,5
Karbonadedeig	"	52,93	215,5	210,3	208,2	209,4	210,6	208,3	214,3	208,3	209,0	207,7	210,6	213,1
Kjøttdeig	"	38,96	219,3	219,1	209,3	210,1	203,6	208,6	205,5	205,5	195,9	199,4	197,3	195,0
Kjøttpølser, kokte og røykte	"	27,07	223,8	232,6	229,7	219,3	219,0	221,8	214,9	213,9	210,7	213,9	206,0	211,4
Medisterpølser, kokt	"	29,79	251,1	244,5	242,6	249,0	253,0	253,5	257,5	259,0	244,3	240,6	243,0	230,0
Grillpølser, vakuumpakket	"	33,47	192,2	190,4	184,1	183,8	182,6	170,9	168,3	165,7	168,7	177,0	176,3	179,5
Hermetiske kjøttkaker	1/1 boks	21,48	182,6	181,8	184,0	180,2	178,7	178,5	174,8	175,7	176,4	175,2	177,1	178,3
Kokt skinke, vakuumpakket	kg	11,63	174,6	174,1	176,5	178,8	171,0	171,5	172,9	171,3	171,1	170,3	173,5	168,6
Okserull, vakuumpakket	"	9,88	206,0	212,8	214,5	220,8	216,9	220,8	223,2	221,9	221,2	217,3	223,9	224,8
Kalverull	"	6,21												
Salamipølse, vakuumpakket	"	7,68	234,6	252,0	255,8	260,2	256,9	255,6	255,6	254,1	253,4	254,9	251,8	252,6
Fårepølse, vakuumpakket	"	7,05	255,1	270,3	274,4	277,2	274,0	274,3	274,5	275,1	274,5	275,9	273,7	272,3
Leverpostei i løs vekt	"	3,59	226,9	232,0	237,5	241,3	242,0	242,0	246,9	241,0	245,1	246,3	249,2	250,2
Torsk, uten hode og innmat	kg	13,24	369,3	389,3	402,4	413,1	419,7	412,3	411,8	402,0	393,5	415,7	422,1	411,6
Kveite, stor	"	46,48	198,6	205,4	219,5	227,3	223,7	223,7	228,8	231,5	229,4	227,1	228,2	221,0
Makrell (1)	"	10,18							485,1	493,8	385,5	299,9		
Fjordsild	"	11,30	180,7	173,6	179,9	190,0	189,8	193,2	201,0	197,4	198,0	194,7	201,8	204,8
Torsk, fersk renskåret filet	"	18,27	327,1	340,0	353,7	365,6	360,2	360,2	357,7	354,8	354,5	362,6	362,3	362,3
Sel, fersk renskåret filet	"	12,15	353,9	357,2	377,8	381,1	388,0	377,2	373,4	374,1	379,7	388,3	391,0	392,1
Torsk, dyppfryst filet, pakke	400 g	9,73	327,7	340,8	342,2	323,6	316,2	317,2	316,5	314,5	312,6	310,1	309,5	310,7
Hyse, dyppfryst filet, pakke	"	10,57												
Sel, dyppfryst filet, pakke	"	6,82	381,5	389,8	404,0	395,4	394,2	393,8	392,9	389,7	385,8	384,2	373,7	382,7
Torsk, panetter, dyppfryst, pakke	400 g	9,38	331,5	343,4	334,0	313,0	313,0	311,0	310,7	314,0	304,9	311,4	306,4	312,1
Torsk, sprenget filet	kg	15,52	350,0	364,8	389,2	404,7	411,8	412,6	409,8	417,7	411,9	411,5	418,2	422,8
Torsk, lutefisk	"	10,96	328,3	354,3	399,7	421,9	426,2	415,6	414,8	421,9	418,1	421,0	430,3	427,0
Torsk, killefisk, pakke	1/2 kg	12,38	336,1	346,4	360,8	390,6	381,0	393,8	384,5	379,9	381,4	385,2	385,2	386,4
Torsk, røykt filet	kg	18,60	337,6	349,3	360,1	375,9	375,9	378,5	376,7	375,6	373,3	376,0	374,8	378,2
Saltet fettsild	"	13,26	223,9	243,2	246,7	243,5	243,1	243,5	245,7	247,9	248,9	252,2	253,9	254,6
Torskerogn, hermetisk	1/1 boks	12,60	263,7	242,5	215,9	197,0	198,2	195,3	195,3	193,6	191,4	190,3	192,0	194,1
Fiskeboller, hermetisk	"	7,38	239,9	231,5	214,4	203,2	203,8	201,5	201,7	201,3	197,5	199,7	192,4	193,2
Gaffelbiter	1/16 boks	4,52	206,4	220,1	228,3	233,8	236,1	235,4	236,1	233,8	233,6	232,4	235,5	234,1
Makrellfilet i tomat	1/3 boks	5,21	173,1	173,7	160,6	149,7	146,7	148,6	147,2	148,1	147,4	148,0	147,5	146,8
Krabbe, naturell	1/4 boks	10,52	257,0	258,5	261,3	270,1	269,1	269,1	267,3	265,7	266,8	263,9	263,6	265,5
Fiskepudding, vanlig	kg	17,14	235,6	236,0	235,1	236,1	232,4	232,6	232,6	231,7	232,6	232,6	231,7	231,2
H-mjøl (homogenisert), i engangsemballasje	11	1,81	359,7	420,9	441,8	489,5	489,5	489,1	487,6	488,6	488,1	487,6	486,6	488,6
Skummet kulturmjøl, i engangsemballasje	"	1,53	368,9	433,4	425,6	441,7	441,7	440,9	440,9	440,0	439,1	437,8	436,5	436,9
Kremfløte, 35%, i engangsemballasje	1/2 l	9,94	177,0	184,9	192,5	196,4	196,6	196,0	195,8	195,8	196,0	195,3	195,6	195,8
Kondensert mjøl	1/1 boks	3,79	228,7	232,6	240,2	247,5	246,5	246,5	247,7	247,5	248,0	250,2	253,2	254,2
Gaudaost	kg	19,17	295,6	339,1	363,4	385,0	385,0	383,6	384,3	383,6	380,9	382,8	382,0	385,1
Nøkkelost	"	19,24	301,3	344,2	374,2	396,2	397,7	401,1	401,1	403,3	403,3	399,3	398,9	396,9
Gudbrandsdalsost	"	18,73	276,2	318,9	342,6	361,1	359,0	356,5	356,5	361,8	355,3	353,8	349,8	349,8
Jarlsbergost	"	20,40	284,0	327,8	353,6	368,2	368,2	370,0	373,2	372,5	372,5	371,8	366,9	367,3
Normannaost	"	19,97	304,1	352,5	403,5	435,4	433,8	435,8	436,2	436,2	436,7	439,3	438,0	437,5
Fløtemysost	"	17,62	291,3	341,3	364,7	387,9	388,7	386,8	386,1	386,1	383,8	384,5	384,5	385,3
Primula, eske	125 g	4,36	306,0	335,4	355,9	369,1	369,5	368,0	369,8	370,2	370,2	368,7		

Forbruk

Tabell 3 (forts.). Konsumprisindeks. Indekstall for enkelte varer og varegrupper og priser på matvarer I 1979

Vare eller varegruppe	A.Mengde- enhet	B.Pris 1979	C. Indekstall(1979 = 100)											
			1989	1990	1991	Mars 1992	April 1992	Mai 1992	Juni 1992	Juli 1992	Aug. 1992	Sept. 1992	Okt. 1992	Nov. 1992
Matvarer (forts.)														
Rødbeter, plastpose	225 g	Kr 5,77	224,8	217,0	194,7	181,7	177,2	177,4	175,8	173,1	172,6	171,4	167,2	167,1
Ananas, hermetisk	1/1 boks	6,94	183,0	171,3	173,2	182,8	183,3	180,9	183,3	183,8	185,1	184,7	182,9	181,4
Aprikoskompott, plastpose	1/2 kg	6,94	202,4	200,5	193,3	191,3	189,4	186,5	188,4	186,3	185,0	185,5	183,1	182,9
Jordbærsyltetøy, kartong	kg	15,22	145,8	141,0	138,0	135,7	135,6	135,7	136,0	136,3	133,1	132,6	132,9	132,0
Tyttbærsyltetøy, glass	ca.1/3 kg	9,27	232,8	244,5	239,4	232,3	233,0	235,7	233,8	233,3	232,3	233,3	233,5	232,8
Appelsinmarmelade, glass	"	6,64	182,9	182,5	181,1	182,5	184,0	184,3	184,5	186,0	184,7	185,4	186,2	186,7
Husholdningssaft	0,7 l	12,35	129,1	127,8	119,9	113,9	113,9	111,9	109,7	109,1	108,5	108,2	107,5	108,0
Simpson appelsinsaft	1	10,93	206,8	209,6	208,0	207,4	207,0	205,8	206,2	206,8	205,6	206,6	207,4	206,0
Poteter, røde, løss vekt	kg	2,73	196,8	189,1	199,5	230,9	239,8	252,8	273,5	271,2	218,3	183,6	157,6	163,3
Poteter, røde, pose	2 1/2 kg	8,03	200,5	194,7	201,9	225,0	229,8	235,7	208,5	238,4	217,6	190,9	163,3	163,5
Potetmjøl, pakket	1/2 kg	5,37	224,2	248,3	249,6	258,7	259,2	258,7	258,2	257,7	257,9	261,3	265,2	265,2
Farin, pakket	1 kg	3,49	325,1	360,7	336,9	331,1	332,4	329,7	329,1	330,1	328,7	332,4	330,0	331,1
Raffinade, pakket	1/2 kg	2,62	299,5	334,3	329,4	324,5	327,9	326,2	324,2	329,5	328,9	329,5	332,0	329,2
Kaffe, brønt	kg	41,80	130,6	108,9	107,7	105,9	102,3	103,1	102,5	101,1	101,0	100,5	99,5	97,0
Te, pakke	hg	8,56	183,4	186,0	188,4	194,6	193,5	195,2	191,5	193,0	194,5	194,3	194,9	193,4
Kokesjokolade, vanlig, norsk	plate	5,19	150,5	151,2	155,4	161,6	161,3	161,3	161,4	160,8	160,3	162,3	161,5	163,4
Kakao, pakke	250 g	13,77	119,8	122,6	129,6	139,0	140,1	140,5	143,2	143,2	142,6	143,2	141,0	141,4
Spisesjokolade, drops o.l...			238,9	246,8	261,0	286,5	286,7	286,7	286,6	286,6	286,7	286,8	290,3	290,5
Iskrem	pose	264,9	282,1	292,7	297,8	296,5	296,5	293,1	289,3	289,4	287,5	287,3	288,8	288,8
Ertesuppe	pose	4,67	256,9	267,7	277,7	280,0	277,8	277,8	278,4	279,7	279,5	282,8	284,8	285,9
Italiensk salat, plastemball	250 g	8,24	172,6	173,5	176,1	174,7	174,0	169,6	170,1	171,7	169,8	170,5	169,8	171,2
Buljongterninger	5 stk.	2,25	213,8	229,0	247,1	251,5	252,5	254,9	254,5	255,4	258,0	259,8	261,1	260,5
Husholdningssalt, pakke	1 kg	1,96	251,5	266,9	271,3	278,6	280,5	280,2	278,3	279,9	279,6	279,4	282,7	284,7
Tomatsuppe	pose	4,31	231,9	242,5	255,0	259,7	259,4	256,7	254,4	255,9	257,9	259,5	258,7	259,0
Sirup, pappemballasje	1/2 kg	4,10	240,8	260,9	262,0	259,2	259,5	258,4	261,0	261,8	264,2	267,9	267,1	262,9
Barnemat, grønnsaker m/			200,3	207,5	220,8	226,7	226,5	227,6	226,7	229,0	228,5	230,1	230,3	231,0
kjøttkraft, glass	140 g	3,72	240,3	207,5	220,8	226,7	226,5	227,6	226,7	229,0	228,5	230,1	230,3	231,0
Barnegrøt, pakke	1/2 kg	11,76	173,4	185,0	196,0	201,7	201,5	202,1	202,5	202,1	201,3	200,1	199,7	201,3
Drikkevarer og tobakk														
Selters, brus o.l.			219,1	232,9	244,1	260,2	259,7	259,3	260,0	260,3	260,0	261,6	260,6	262,2
Øl			262,9	278,8	297,5	315,4	315,7	315,9	315,6	322,3	321,6	321,4	320,9	320,2
Vin, brønnevin og sprit			225,8	240,7	257,0	271,0	271,0	269,6	269,6	274,7	274,7	274,6	274,6	274,6
Sigarer, sigarillos			296,9	312,0	330,9	357,1	357,1	357,1	357,1	365,5	365,5	365,5	365,5	365,5
Sigaretter			273,9	294,8	319,0	353,7	353,9	353,9	354,1	371,7	372,7	371,8	371,6	371,7
Røyketobakk			282,5	305,5	333,1	370,7	370,8	370,8	370,8	383,2	383,1	383,1	383,0	382,8
Sigarettpapir			268,3	284,6	284,6	355,8	355,8	355,8	355,8	355,8	355,8	355,8	355,8	355,8
Klær og skotøy														
Skjorter og nattøy			225,2	236,5	233,4	239,9	242,9	243,6	241,1	236,8	226,0	234,8	238,9	241,3
Dresser, drakter, jakker mv.			198,0	205,3	211,2	214,8	216,5	219,5	215,6	209,3	200,3	214,0	217,8	218,1
Kåper, frakker, regntøy			191,2	193,2	201,4	204,2	208,2	206,5	205,8	200,8	195,4	203,2	207,4	207,8
Strømper og sokker			196,6	206,4	211,2	212,8	216,3	217,6	216,8	215,1	213,1	213,1	216,1	216,6
Undertøy			229,6	236,6	242,3	239,6	240,8	244,2	243,0	244,7	242,8	246,1	246,9	248,2
Tøyer og garn			227,2	232,3	238,9	244,1	243,4	244,0	243,9	244,7	244,4	248,0	248,5	248,6
Skotøy av lær			171,7	174,6	180,8	185,7	189,4	191,5	189,3	187,8	182,1	190,7	193,8	194,3
Gummifottøy			210,0	223,6	235,6	243,5	248,0	247,2	246,4	246,5	244,9	249,3	251,3	251,6
Reparasjon av skotøy			268,4	276,2	280,8	286,8	291,8	291,3	291,3	291,3	291,3	291,3	291,3	295,6
Bolig, lys og brønse														
Husleie			211,5	225,3	236,4	244,6	244,6	244,6	245,8	245,8	245,8	247,8	247,8	247,8
Vedlikeholdsutgifter			228,5	238,3	248,1	250,9	250,9	250,9	251,4	252,1	251,9	248,9	249,9	250,2
Elektrisitet			302,7	322,2	327,7	324,2	324,2	324,2	324,2	324,2	324,2	324,2	324,2	324,2
Petroleum			203,4	243,0	289,5	272,4	272,7	274,7	275,2	264,4	260,2	255,7	263,4	273,4
Fyringsolje			186,2	228,1	273,6	264,4	264,9	269,5	271,9	256,7	252,6	248,2	255,6	265,4
Bjørkeved			167,3	167,5	167,5	181,6	181,6	182,9	181,6	181,6	181,6	181,6	181,6	181,6
Koks			183,6	189,3	198,7	212,0	212,0	212,0	212,0	212,0	212,0	212,0	212,0	221,3
Møbler og husholdningsartikler														
Møbler			232,7	237,9	244,3	246,8	247,2	247,9	247,4	247,1	246,1	247,4	248,5	249,4
Tekstiler og utstyrsvarer			176,1	173,1	173,9	172,5	171,7	173,4	172,3	171,6	170,3	170,8	171,8	173,2
Komfyrer, kjøleskap o.a.			172,2	172,5	176,2	177,3	178,2	178,0	177,9	178,2	178,3	178,6	178,8	178,9
elektrisk utstyr			196,5	202,7	205,5	210,5	208,8	207,4	209,2	207,3	209,5	208,4	210,6	216,1
Porselen, steintøy og glass			201,8	203,5	207,3	210,6	209,9	210,7	211,0	211,1	211,4	210,2	210,0	210,3
Annet kjøkkentøy			178,8	187,3	191,2	192,0	189,7	190,5	189,7	188,6	187,1	188,0	184,8	187,3
Glødelamper mv.			200,4	208,2	212,1	215,1	216,3	214,5	214,5	214,5	214,4	214,8	215,9	217,7
Annet (verktøy)			180,3	187,9	196,3	200,0	200,6	200,3	200,2	201,2	201,2	202,1	202,7	203,1
Vaskepulver			219,7	227,9	233,9	234,5	232,8	233,1	232,8	233,3	233,4	233,3	232,8	233,7
Andre rengjøringsmidler			253,4	259,3	274,3	285,9	285,9	285,9	285,9	288,0	289,1	287,7	289,5	289,5
Vask, ransing, farging mv.			216,6	242,4	251,5	249,9	249,9	249,9	249,9	249,9	251,4	251,4	251,4	251,4
Leid hjelp til hjemmet														
Reiser og transport														
Kjøp av bil			227,9	230,4	234,6	238,7	239,3	239,5	239,6	239,6	239,6	241,5	241,8	242,3
Kjøp av motorsykler og sykler			257,4	275,4	285,5	293,9	294,8	295,3	295,2	296,1	294,4	293,7	294,9	295,2
Drift og vedlikehold av egne transportmidler			212,2	225,8	244,2	249,4	250,0	250,9	250,9	253,6	254,4	252,9	254,7	255,8
Bensin			209,4	232,2	267,7	279,2	280,6	282,0	283,4	293,0	292,7	289,1	292,7	295,0
Jernbane			242,9	253,3	267,2	287,8	287,8	287,8	287,8	287,8	287,8	287,8	287,8	287,8
Sporvei og forstadsbane			445,9	478,7	513,3	529,3	529,3	529,3	529,3	529,3	529,3	529,3	529,3	529,3
Skip			314,3	330,3	354,0	377,1	377,1	377,1	377,1	377,1	377,1	377,1	377,1	377,1
Buss			340,5	350,4	372,4	379,7	379,7	379,7	379,7	377,3	383,3	383,3	383,3	383,3
Fly			227,0	239,3	255,5	261,8	261,8	261,8	261,8	261,8	261,8	261,8	261,8	261,8
Drosjebil			201,5	214,4	220,4	225,4	225,4	225,4	225,4					

Regnskapsstatistikk

Tabell 1. Utvalgte regnskapstall for bergverksdrift og industri.
Identiske foretak 1990-1991. Foreløpige tall

Utvalgte regnskapstall	1990		1991	
	Mill.kr	Pst.	Mill.kr	Pst.
RESULTATREGNSKAP				
Driftsinntekter.....	157 961	100,0	163 614	100,0
Salgsinntekter (fratrasket avgifter)	151 399	95,8	156 102	95,4
Øvrige driftsinntekter.....	6 562	4,2	7 512	4,6
Driftskostnader.....	150 618	95,4	157 983	96,6
Vareforbruk.....	81 348	51,5	84 192	51,5
Lønnskostnader.....	33 581	21,3	35 415	21,6
Øvrige driftskostnader.....	30 088	19,0	32 511	19,9
Ordinære avskrivninger.....	5 601	3,5	5 865	3,6
Driftsresultat.....	7 342	4,6	5 631	3,4
Finansinntekter.....	10 202	6,5	9 864	6,0
Aksjeutbytte og renteinntekter.....	8 368	5,3	7 698	4,7
Øvrige finansinntekter.....	1 834	1,2	2 165	1,3
Finanskostnader.....	10 292	6,5	9 316	5,7
Rentekostnader.....	7 909	5,0	7 637	4,7
Øvrige finanskostnader.....	2 383	1,5	1 679	1,0
Resultat av finansielle poster.....	-90	-0,1	547	0,3
Resultat før ekstraordinære poster....	7 252	4,6	6 179	3,8
Resultat før årsoppgjørdisposisjoner.	4 361	2,8	4 639	2,8
Diverse årsoppgjørdisposisjoner....	244	0,2	-2 518	-1,5
Skatt på formue og inntekt.....	1 487	0,9	1 162	0,7
Årsoverskudd.....	2 630	1,7	5 995	3,7
Avsatt til egenkapital.....	389	0,2	3 764	2,3
Utbytte o.l.....	2 241	1,4	2 231	1,4
BALANSE PR. 31.12.				
Omløpsmidler.....	96 206	55,0	99 375	54,3
Kasse, bank, aksjer og obligasjoner.	22 382	12,8	22 680	12,4
Kunde- og vekselfordringer.....	16 445	9,4	16 247	8,9
Øvrige fordringer.....	35 388	20,2	35 781	19,6
Varelager.....	21 990	12,6	24 666	13,5
Anleggsmidler.....	78 691	45,0	83 558	45,7
Aksjer og obligasjoner.....	21 716	12,4	23 731	13,0
Fordringer.....	17 800	10,2	19 305	10,6
Varige driftsmidler, imm. eiendeler.	39 176	22,4	40 522	22,2
Kortsiktig gjeld.....	71 366	40,8	73 853	40,4
Leverandør- og vekselgjeld.....	12 438	7,1	12 599	6,9
Kassekreditt.....	5 849	3,3	4 027	2,2
Øvrig kortsiktig gjeld.....	53 079	30,3	57 227	31,3
Langsiktig gjeld.....	49 385	28,2	52 346	28,6
Betinget skattefrie avsetninger.....	25 621	14,6	24 580	13,4
Egenkapital.....	28 526	16,3	32 154	17,6
Aksjekapital o.l.....	16 098	9,2	16 690	9,1
Reservefond og oppskrivningsfond....	8 616	4,9	11 551	6,3
Fri egenkapital.....	3 812	2,2	3 913	2,1
Totalkapital.....	174 898	100,0	182 933	100,0
FINANSIERINGSANALYSE				
Tilførsel.....	7 163	100,0	11 956	100,0
Tilført fra årets virksomhet.....	6 752	94,3	8 396	70,2
Egenkapital tilført utenfra.....	607	8,5	837	7,0
Økning i langsiktig gjeld.....	-196	-2,7	2 723	22,8
Investering i anleggsmidler.....	266	3,7	11 894	99,5
Endring i arbeidskapital.....	6 898	96,3	62	0,5
NØKKELTALL				
Tallet på foretak.....	400		400	
Sysselsetting pr. 31.12.....	142 271		139 498	
Totalrentabilitet.....Pst.	8,8		7,7	
Egenkapitalrentabilitet....."	14,0		11,7	
Egenkapitalandel.....	23,6		24,3	
Likviditetsgrad.....	1,35		1,35	

Regnskapsstatistikk

Tabell 2. Nøkkeltall for bergverksdrift og industri. Identiske foretak 1990-1991. Foreløpige tall

Næringshovedgruppe/konkurransetype	Tallet på foretak	Driftsinntekter	I prosent av driftsinntekter		Totalrentabilitet	Egenkapitalrentabilitet	Egenkapitalandel	Likviditetsgrad
			Driftsresultat	Resultat før ekstraord. poster				
		Mill.kr			Prosent			
NÆRINGSHOVEDGRUPPE								
21,23,29,3 BERGVERKSDRIFT OG INDUSTRI								
1990	400	157 961	4,6	4,6	8,8	14,0	23,6	1,35
1991	400	163 614	3,4	3,8	7,7	11,7	24,3	1,35
21,23,29 Bergverksdrift								
1990	10	2 334	-0,6	-1,2	1,5	-10,1	39,7	1,67
1991	10	2 078	-6,6	-7,0	-4,3	-18,8	40,5	1,90
3 Industri								
1990	390	155 626	4,7	4,7	8,9	14,5	23,5	1,35
1991	390	161 535	3,6	3,9	7,8	12,3	24,1	1,34
31 Næringsmidler, drikke- og tobakksvarer								
1990	73	38 173	3,4	3,1	11,5	28,9	23,2	1,32
1991	73	39 690	3,6	3,2	11,5	26,7	27,1	1,32
32 Tekstil-, bekl.varer, lær og lærvarer								
1990	15	1 437	2,2	-1,7	3,3	-9,2	27,4	1,70
1991	15	1 625	5,9	3,5	9,5	11,3	35,4	1,79
33 Trevarer								
1990	31	6 250	3,3	1,0	6,5	3,5	24,9	1,55
1991	31	5 978	-0,2	-2,8	0,7	-17,6	24,7	1,51
34 Treforedling, grafisk, forlagsvirks.								
1990	65	26 283	7,6	6,9	12,5	25,4	27,6	1,45
1991	65	25 880	5,4	4,6	9,1	14,1	29,6	1,76
35 Kjemiske prod., gummi-, plastprod. mv.								
1990	32	17 017	10,6	15,1	10,6	17,5	19,8	1,30
1991	32	18 399	9,8	18,1	10,8	23,1	20,8	1,24
36 Mineralske produkter								
1990	14	3 236	8,5	6,8	9,7	15,1	32,3	1,22
1991	14	3 088	8,4	6,4	8,6	13,7	33,7	1,16
37 Metaller								
1990	24	24 312	3,5	3,2	6,4	6,4	30,1	1,61
1991	24	22 658	-1,0	-2,0	2,1	-7,9	29,3	1,56
38 Verkstedprodukter								
1990	132	38 221	2,3	1,8	5,0	6,7	20,6	1,22
1991	132	43 438	2,3	1,9	5,2	9,8	19,5	1,24
39 Industriproduksjon ellers								
1990	4	697	3,4	4,1	7,3	3,7	38,3	1,83
1991	4	779	5,7	6,0	10,0	8,5	42,7	1,79
KONKURRANSETYPE I BERGVERKSDRIFT OG INDUSTRI								
Skjermet industri								
1990	113	46 990	3,6	3,5	11,7	27,8	24,2	1,27
1991	113	48 908	4,0	3,9	12,1	27,5	28,0	1,30
Utekonkurrerende bergverksdrift og industri								
1990	65	49 573	5,4	6,0	8,7	10,0	24,1	1,39
1991	65	47 823	1,3	3,2	6,7	4,7	24,4	1,42
Hjemmekonkurrerende industri								
1990	222	61 397	4,8	4,2	7,9	16,3	22,5	1,32
1991	222	66 883	4,6	4,1	7,8	18,0	22,6	1,28

Regnskapsstatistikk

Tabell 3. Utvalgte regnskapstall for engroshandel og detaljhandel. Identiske foretak 1990-1991.
Foreløpige tall

Utvalgte regnskapstall	Engroshandel				Detaljhandel			
	1990		1991		1990		1991	
	Mill.kr	Pst.	Mill.kr	Pst.	Mill.kr	Pst.	Mill.kr	Pst.
RESULTATREGNSKAP								
Driftsinntekter.....	118 268	100,0	119 643	100,0	40 454	100,0	42 950	100,0
Salgsinntekter (fratrasket avgifter)	115 680	97,8	117 152	97,9	39 790	98,4	42 289	98,5
Øvrige driftsinntekter.....	2 588	2,2	2 491	2,1	39 664	1,6	41 661	1,5
Driftskostnader.....	116 021	98,1	117 724	98,4	39 648	98,0	41 931	97,6
Vareforbruk.....	90 920	76,9	92 560	77,4	29 260	72,3	30 876	71,9
Lønnskostnader.....	10 418	8,8	10 685	8,9	4 959	12,3	5 294	12,3
Øvrige driftskostnader.....	12 963	11,0	12 778	10,7	4 877	12,1	5 176	12,1
Ordinære avskrivninger.....	1 719	1,5	1 703	1,4	553	1,4	586	1,4
Driftsresultat.....	2 247	1,9	1 919	1,6	805	2,0	1 019	2,4
Finansinntekter.....	1 919	1,6	2 033	1,7	491	1,2	488	1,1
Aksjeutbytte og renteinntekter.....	1 674	1,4	1 660	1,4	412	1,0	406	0,9
Øvrige finansinntekter.....	245	0,2	373	0,3	79	0,2	82	0,2
Finanskostnader.....	2 293	1,9	2 368	2,0	706	1,7	684	1,6
Rentekostnader.....	2 041	1,7	1 913	1,6	648	1,6	626	1,5
Øvrige finanskostnader.....	252	0,2	455	0,4	59	0,1	59	0,1
Resultat av finansielle poster.....	-374	-0,3	-335	-0,3	-215	-0,5	-196	-0,5
Resultat før ekstraordinære poster....	1 873	1,6	1 584	1,3	590	1,5	822	1,9
Resultat før årsoppgjørdisposisjoner.	2 814	2,4	1 634	1,4	520	1,3	851	2,0
Diverse årsoppgjørdisposisjoner....	1 426	1,2	-1 877	-1,6	23	0,1	-517	-1,2
Skatt på formue og inntekt.....	691	0,6	599	0,5	229	0,6	209	0,5
Årsoverskudd.....	698	0,6	2 912	2,4	268	0,7	1 158	2,7
Avsatt til egenkapital.....	290	0,2	2 484	2,1	4	0,0	934	2,2
Utbytte o.l.....	408	0,3	428	0,4	265	0,7	225	0,5
BALANSE PR. 31.12.								
Omløpsmidler.....	37 943	67,7	37 027	65,5	8 714	62,8	9 154	64,6
Kasse, bank, aksjer og obligasjoner.	7 139	12,7	8 083	14,3	2 520	18,2	2 822	19,9
Kunde- og vekselfordringer.....	13 413	23,9	12 450	22,0	1 232	8,9	1 228	8,7
Øvrige fordringer.....	4 923	8,8	4 574	8,1	1 320	9,5	1 199	8,5
Varelager.....	12 468	22,2	11 920	21,1	3 642	26,2	3 905	27,6
Anleggsmidler.....	18 118	32,3	19 521	34,5	5 168	37,2	5 016	35,4
Aksjer og obligasjoner.....	2 146	3,8	2 590	4,6	529	3,8	559	3,9
Fordringer.....	2 215	4,0	2 606	4,6	546	3,9	506	3,6
Varige driftsmidler, imm. eiendeler.	13 757	24,5	14 325	25,3	4 093	29,5	3 950	27,9
Kortsiktig gjeld.....	27 023	48,2	25 443	45,0	6 052	43,6	5 930	41,8
Leverandør- og vekselgjeld.....	11 026	19,7	10 357	18,3	2 621	18,9	2 469	17,4
Kassekreditt.....	1 383	2,5	1 161	2,1	667	4,8	549	3,9
Øvrig kortsiktig gjeld.....	14 614	26,1	13 925	24,6	2 764	19,9	2 911	20,5
Langsiktig gjeld.....	9 458	16,9	10 320	18,2	3 987	28,7	3 954	27,9
Betinget skattefrie avsetninger.....	9 663	17,2	7 956	14,1	1 822	13,1	1 323	9,3
Egenkapital.....	9 919	17,7	12 830	22,7	2 022	14,6	2 963	20,9
Aksjekapital o.l.....	4 119	7,3	4 211	7,4	646	4,7	651	4,6
Reservefond og oppskrivningsfond....	3 185	5,7	5 241	9,3	1 089	7,8	1 890	13,3
Fri egenkapital.....	2 615	4,7	3 378	6,0	288	2,1	422	3,0
Totalkapital.....	56 062	100,0	56 548	100,0	13 882	100,0	14 170	100,0
FINANSIERINGSANALYSE								
Tilførsel.....	2 588	100,0	2 888	100,0	788	100,0	933	100,0
Tilført fra årets virksomhet.....	2 429	93,8	2 355	81,5	574	72,8	930	99,7
Egenkapital tilført utenfra.....	399	15,4	429	14,8	226	28,6	43	4,6
Økning i langsiktig gjeld.....	-240	-9,3	104	3,6	-11	-1,4	-40	-4,3
Investering i anleggsmidler.....	849	32,8	3 093	107,1	741	93,9	365	39,1
Endring i arbeidskapital.....	1 739	67,2	-206	-7,1	48	6,1	568	60,9
NØKKELTALL								
Tallet på foretak.....	395		395		415		415	
Sysselsetting pr. 31.12.	37 809		36 581		34 824		35 736	
Totalrentabilitet.....Pst.	7,1		6,2		9,0		10,3	
Egenkapitalrentabilitet....."	8,4		6,2		12,9		18,8	
Egenkapitalandel....."	26,3		29,7		21,1		25,6	
Likviditetsgrad.....	1,40		1,46		1,44		1,54	

Regnskapsstatistikk

Tabell 4. Nøkkeltall for engroshandel og detaljhandel. Identiske foretak 1990-1991. Foreløpige tall

Næringsgruppe	Tallet på foretak	Driftsinn-tekter	I prosent av driftsinntekter		Totalrentabilitet	Egenkapitalrentabilitet	Egenkapitalandel	Likviditetsgrad
			Driftsresultat	Resultat før ekstraord. poster				
	Mill.kr		Prosent					
611-3 ENGROSHANDEL								
1990	395	118 268	1,9	1,6	7,1	8,4	26,3	1,40
1991	395	119 643	1,6	1,3	6,2	6,2	29,7	1,46
611 Konsumvarer								
1990	112	47 379	0,6	0,4	5,2	1,9	23,8	1,35
1991	112	50 480	1,0	0,6	5,7	3,6	26,7	1,50
6111 Nærings- og nytelsesmidler								
1990	61	36 941	-0,0	-0,2	3,9	-6,4	20,7	1,24
1991	61	39 308	0,5	0,0	4,6	-2,9	23,9	1,41
6112 Bekleddnings- og tekstilvarer								
1990	10	1 341	5,1	5,2	19,4	46,0	27,1	1,97
1991	10	1 459	5,8	5,8	20,4	48,2	34,7	1,82
6113 Møbler og innbo								
1990	17	2 327	0,2	-0,4	1,8	-10,0	19,2	1,39
1991	17	2 386	0,4	0,1	3,0	-5,3	19,8	1,36
6119 Konsumvarer ellers								
1990	24	6 769	3,1	3,4	9,7	17,9	36,8	1,83
1991	24	7 327	3,1	2,9	8,2	14,3	36,7	1,84
612 Produksjonsmidler								
1990	246	44 991	2,2	1,6	7,1	7,5	26,8	1,50
1991	246	44 646	2,5	1,9	7,3	8,1	30,8	1,49
6121 Råvarer								
1990	49	16 491	2,8	1,9	8,3	9,3	29,7	1,55
1991	49	15 868	2,8	2,1	8,5	8,8	33,3	1,45
6122 Jernvarer og bygningsartikler								
1990	63	8 612	2,4	1,5	7,7	9,6	25,1	1,64
1991	63	8 310	2,5	1,7	7,9	9,1	31,8	1,75
6123 Maskiner og utstyr								
1990	134	19 887	1,7	1,4	5,9	5,1	25,1	1,42
1991	134	20 468	2,3	1,7	6,2	7,1	28,6	1,44
613 Motorkjøretøyer, brensel og drivstoff								
1990	37	25 898	3,7	3,7	9,3	16,3	28,5	1,34
1991	37	24 518	1,2	1,8	5,1	6,0	31,7	1,35
6131 Motorkjøretøyer								
1990	28	9 992	2,1	2,9	9,0	15,8	24,2	1,50
1991	28	8 878	1,0	1,8	6,2	6,1	28,3	1,55
6132 Brensel og drivstoff								
1990	9	15 906	4,8	4,2	9,5	16,5	30,8	1,22
1991	9	15 640	1,3	1,8	4,5	6,0	33,7	1,20
62 DETALJHANDEL								
1990	415	40 454	2,0	1,5	9,0	12,9	21,1	1,44
1991	415	42 950	2,4	1,9	10,3	18,8	25,6	1,54
621 Varehushandel								
1990	60	6 548	2,2	1,6	8,9	10,8	25,6	2,42
1991	60	7 009	2,6	2,4	10,4	15,5	28,8	2,56
622 Nærings- og nytelsesmidler								
1990	106	14 570	1,5	1,0	8,6	14,5	16,1	1,18
1991	106	15 691	1,6	1,2	9,4	17,9	18,5	1,23
623 Bekleddnings- og tekstilvarer								
1990	61	5 559	4,8	4,2	13,4	32,1	31,0	1,72
1991	61	6 131	6,1	5,8	17,6	36,0	40,5	1,89
624 Møbler og innbo								
1990	36	3 316	3,1	3,8	14,0	17,0	19,8	1,27
1991	36	3 672	1,9	2,1	10,2	17,3	23,6	1,44
625 Jernvarer mv., fargev. og sportsutstyr								
1990	16	709	3,0	3,0	12,3	22,2	29,5	1,55
1991	16	774	5,3	5,1	18,3	34,7	34,3	1,67
626 Ur, optiske art., musikkinstr. mv.								
1990	8	293	3,9	0,9	8,1		-0,7	0,83
1991	8	326	4,6	2,2	11,5	114,9	5,3	1,02
627 Motorkjøretøyer og bensin								
1990	100	8 163	0,0	-1,0	2,5	-23,3	15,8	1,23
1991	100	7 974	0,4	-0,7	2,9	-17,0	18,5	1,26
629 Detaljhandel ellers								
1990	28	1 296	3,3	2,6	11,3	27,7	20,7	1,32
1991	28	1 373	3,8	3,5	13,1	30,7	27,8	1,41

Husdyrhold

Tabell 1. Driftsøiningar i alt med husdyr og driftsøiningar med ymse husdyrslag, etter oppgaver gitt i samband med søknad om produksjonstillegg pr. 31. desember 1991. Fylke

Fylke	Drifts- einingar i alt med husdyr	Storfe		Vinter- føra sau	Mjølke- geit	Purke ²	Fjerfe	
		I alt	Av dette ku ¹				Høner ³	Påsett av slakte- kylling ⁴
1988	60 708	37 721	29 523	27 172	1 123	5 320	5 435	483
1989	59 300	36 827	29 125	26 403	1 115	5 042	5 062	544
1990	57 820	36 067	29 158	25 682	1 118	4 920	4 814	544
1991	56 885	35 415	29 180	25 271	1 100	4 989	4 599	571
1991								
Østfold	1 391	620	542	140	:	391	256	117
Akershus og Oslo	1 259	658	552	202	:	331	176	26
Hedmark	3 306	1 741	1 556	1 215	59	413	285	91
Oppland	5 497	3 620	3 284	2 014	105	647	380	22
Buskerud	1 888	957	819	890	36	99	146	16
Vestfold	740	343	290	79	:	206	109	32
Telemark	1 456	647	499	651	50	112	177	8
Aust-Agder	1 007	547	371	426	5	73	130	7
Vest-Agder	1 851	1 258	875	847	4	43	202	15
Rogaland	6 395	4 626	3 826	3 584	33	898	924	65
Hordaland	5 595	3 175	2 280	3 593	110	267	365	33
Sogn og Fjordane	5 544	3 481	2 796	3 436	146	172	244	8
Møre og Romsdal	5 483	4 020	3 024	2 268	97	160	272	20
Sør-Trøndelag	4 308	3 150	2 733	1 116	11	273	256	52
Nord-Trøndelag	4 014	2 952	2 604	730	26	668	281	33
Nordland	4 204	2 406	2 142	2 169	106	153	262	15
Troms	2 297	879	692	1 563	304	68	95	5
Finnmark	650	335	295	348	3	15	39	6

¹ Medrekna ammekyr. ² Medrekna ungpurker og ungrånar sette på som alsdyr. ³ Gjeld høner over 20 veker. ⁴ Gjeld kyllingar av høner, ender, gjæsær og kalkunar sette på til slakt i perioden 1.8-31.12.

Tabell 2. Talet på storfe og sau, etter oppgaver gitt i samband med søknad om produksjonstillegg pr. 31. desember 1991. Fylke

Fylke	Storfe						Vinter- føra sau
	I alt	Ku ¹	Over 12 md.		Under 12 md.		
			Okse	Kvige	Okse	Kvige	
1988	976 349	349 479	107 970	170 255	175 229	173 416	991 880
1989	995 224	354 177	112 063	172 327	180 650	176 007	997 541
1990	998 206	348 274	114 179	173 733	183 685	178 335	1 029 570
1991	1 011 568	351 845	121 099	178 016	183 062	177 546	1 083 145
1991							
Østfold	22 644	7 705	3 012	4 244	3 919	3 764	4 330
Akershus og Oslo	24 703	7 882	3 648	4 755	4 233	4 185	8 292
Hedmark	56 725	20 164	5 931	10 188	10 252	10 190	60 476
Oppland	111 884	39 298	12 772	19 444	20 642	19 728	97 071
Buskerud	23 603	8 531	2 523	4 220	4 106	4 223	45 409
Vestfold	11 895	3 870	1 618	2 227	2 163	2 017	2 433
Telemark	11 456	4 041	1 360	1 994	2 105	1 956	26 498
Aust-Agder	10 540	3 380	1 695	1 670	2 040	1 755	19 581
Vest-Agder	25 208	8 341	3 687	4 423	4 571	4 186	28 815
Rogaland	164 274	56 071	18 033	29 933	30 235	30 002	189 383
Hordaland	63 117	21 894	7 845	11 084	11 436	10 858	126 300
Sogn og Fjordane	75 568	27 467	8 372	12 469	13 796	13 464	123 938
Møre og Romsdal	105 403	36 049	14 540	18 417	18 587	17 810	74 103
Sør-Trøndelag	102 797	35 051	13 558	17 775	18 524	17 889	63 105
Nord-Trøndelag	101 000	34 968	12 158	17 860	18 241	17 773	40 064
Nordland	69 908	24 793	7 866	12 048	13 002	12 199	96 543
Troms	21 419	8 206	2 000	3 636	3 741	3 836	62 200
Finnmark	9 424	4 134	481	1 629	1 469	1 711	14 604

¹ Medrekna ammekyr.

Husdyrhold

Tabell 3. Talet på geit, svin og fjørfe, etter oppgaver gitt i samband med søknad om produksjonstillegg pr. 31. desember 1991. Fylke

Fylke	Geit		Svin			Fjørfe		
	I alt	Av dette mjølkegeit	Alssvin over 6md.		Påsett av slakte-svin ²	Høner ³	Oppal av livkylling ⁴	Påsett av slaktekylling ⁵
			I alt	Av dette purke ¹				
1988	75 012	65 614	89 663	87 558	494 629	3 791 382	1 482 601	6 212 184
1989	79 385	64 771	87 789	85 735	489 002	3 765 905	1 327 319	6 150 728
1990	80 024	65 980	87 821	85 910	490 436	3 701 365	1 271 373	6 445 036
1991	80 043	65 437	91 484	89 551	517 054	3 681 191	1 518 591	7 285 131
1991								
Østfold	:	:	7 787	7 618	44 722	368 248	272 866	2 278 139
Akershus og Oslo ...	:	:	5 661	5 566	31 104	189 210	123 142	578 038
Hedmark	2 431	1 975	9 782	9 500	59 828	267 375	88 567	1 408 688
Oppland	7 215	5 786	9 053	8 904	45 568	164 094	70	118 355
Buskerud	2 128	1 710	2 023	1 983	9 560	98 335	10 605	165 846
Vestfold	:	:	5 239	5 117	34 384	174 198	:	530 722
Telemark	2 665	2 178	2 118	2 091	11 283	147 245	95 066	46 192
Aust-Agder	56	8	1 184	1 160	6 723	99 802	110	130
Vest-Agder	88	39	769	748	5 295	145 799	55 165	83 202
Rogaland	2 559	1 723	19 384	18 949	112 493	1 038 585	681 720	723 298
Hordaland	6 792	5 458	2 899	2 851	17 219	272 219	23 959	232 772
Sogn og Fjordane ..	13 173	10 681	1 742	1 699	8 867	117 883	19 011	7 192
Møre og Romsdal ..	9 434	7 137	2 305	2 256	13 127	144 645	168	91 203
Sør-Trøndelag	441	353	4 350	4 236	22 282	126 169	30 328	656 976
Nord-Trøndelag	1 592	1 296	13 791	13 564	75 959	139 227	59 076	364 084
Nordland	7 127	6 079	2 198	2 139	12 436	101 045	40 514	157
Troms	24 132	20 894	948	929	4 956	72 846	13 708	65
Finnmark	18	11	251	241	1 248	14 266	:	72

¹ Medrekna ungpurker og ungrånar sette på som alsdyr. ² Gjeld svin over 8 veker som er sette på til slakt i perioden 1.8-31.12. ³ Gjeld høner over 20 veker. ⁴ Gjeld kyllingar 1-20 veker alte opp for eggproduksjon i perioden 1.8-31.12. ⁵ Gjeld kyllingar av høner, ender, gjæser og kalkunar sette på til slakt i perioden 1.8-31.12.

Husdyrhold

Tabell 4. Driftseiningar med ymse husdyrslag og talet på dyr av vedkomande slag, etter buskapsstorleik. Etter oppgaver gitt i samband med søknad om produksjonstillegg pr. 31. desember 1991

Buskaps- storleik	Driftseiningar				Dyretal			
	1988	1989	1990	1991	1988	1989	1990	1991
Ku¹								
I alt	29 523	29 125	29 158	29 180	349 479	354 177	348 274	351 845
1 - 4	3 089	2 865	2 809	2 617	8 272	7 645	7 352	6 834
5 - 9	8 184	7 633	7 906	7 905	58 797	55 132	57 462	57 468
10 - 19	15 445	15 566	15 707	15 863	210 598	213 879	213 761	216 038
20 - 29	2 311	2 537	2 278	2 337	52 808	57 623	51 912	53 582
30 -	494	524	458	458	19 004	19 898	17 787	17 923
Vinterfora sau								
I alt	27 172	26 403	25 682	25 271	991 880	997 541	1 029 570	1 083 145
1 - 9	2 906	2 593	2 104	1 840	18 076	15 972	12 727	10 637
10 - 19	7 099	6 510	6 062	5 227	100 769	92 495	85 626	74 074
20 - 49	10 843	10 737	10 581	10 614	341 033	336 556	334 450	338 776
50 - 99	4 755	4 920	5 069	5 508	319 626	330 256	341 934	372 035
100 - 149	1 178	1 234	1 372	1 524	137 744	144 363	160 443	179 985
150 -	391	409	494	558	74 632	77 899	94 390	107 638
Purke²								
I alt	5 320	5 042	4 920	4 989	87 558	85 735	85 910	89 551
1 - 4	1 164	1 056	1 008	1 015	2 769	2 507	2 388	2 428
5 - 9	1 038	1 012	934	868	7 132	6 982	6 424	5 954
10 - 14	846	741	739	770	10 049	8 776	8 789	9 116
15 - 19	598	597	577	578	10 089	10 059	9 739	9 808
20 - 29	895	868	855	922	21 464	20 938	20 467	22 247
30 -	779	768	807	836	36 055	36 473	38 103	39 998
Slaktesvin³								
I alt	7 065	6 585	6 566	6 543	494 629	489 002	490 436	517 054
1 - 9	1 733	1 516	1 516	1 379	6 886	6 102	6 035	5 487
10 - 49	2 121	1 941	1 856	1 859	54 391	50 023	47 117	48 547
50 - 99	1 290	1 211	1 228	1 235	91 422	86 937	87 505	87 987
100 - 199	1 350	1 315	1 386	1 441	189 450	189 449	197 152	205 399
200	571	602	580	629	152 480	160 491	152 627	169 634
Høner⁴								
I alt	5 435	5 062	4 814	4 599	3 791 382	3 765 905	3 701 365	3 681 191
Under 100	2 921	2 668	2 504	2 345	63 414	54 892	49 326	44 149
100 - 499	635	560	490	464	160 826	143 358	130 299	123 601
500 - 999	449	415	376	344	308 985	289 730	265 346	244 219
1 000 - 1 999	650	613	645	643	985 808	928 280	973 064	970 537
2 000 - 4 999	716	740	724	731	1 640 245	1 693 507	1 635 237	1 655 974
5 000 -	64	66	75	72	632 104	656 138	648 093	642 711

¹ Medrekna ammekyr. ² Medrekna ungpurker og ungrånar sette på som alsdyr. ³ Gjeld svin over 8 veker som er sette på til slakt i perioden 1.8-31.12. ⁴ Gjeld høner over 20 veker.

Villreinjakt

Tabell 1. Villreinjakt. Fylke og jaktområde

	1991		Tillatt felt	1992			Felte dyr i prosent av tillatt felt
	Felte dyr	Felte dyr i prosent av tillatt felt		Felte dyr			
				I alt	Hannedyr	Hunndyr	
Hele landet	8 859	49	12 753	6 514	3 486	3 028	51
Fylke							
Hedmark	1 239	59	1 926	1 239	633	606	64
Oppland	2 140	72	2 856	1 957	1 129	828	69
Buskerud	785	32	1 524	562	330	232	37
Telemark	1 076	34	1 568	741	365	376	47
Aust-Agder	528	60	760	471	201	270	62
Vest-Agder	72	36	190	63	45	18	33
Rogaland	205	50	350	112	63	49	32
Hordaland	1 409	40	1 647	206	115	91	13
Sogn og Fjordane	578	61	637	318	154	164	50
Møre og Romsdal	311	63	510	264	149	115	52
Sør-Trøndelag	516	63	785	581	302	279	74
Jaktområde							
Setesdal Ryfylke	634	51	1 060	497	237	260	47
Skaulen Etnefjella	20	83	40	33	24	9	83
Setesdal Austhei	225	38	519	192	90	102	37
Hardangervidda	2 843	36	3 494	751	374	377	21
Blefjell	3	8	100	54	23	31	54
Nordfjella (Hallingskarvet)	556	48	497	231	137	94	46
Oksenhalvøya	3	100	10	6	4	2	60
Fjellheimen	124	83	165	151	84	67	92
Brattfjell-Vindøggen	71	53	75	36	22	14	48
Vest-Jotunheimen	64	56	136	61	16	45	45
Ottadalen Sør	264	75	350	235	134	101	67
Ottadalen Nord	1 126	78	1 455	1 022	593	429	70
Førdefjella	6	75	9	7	4	3	78
Sunnfjord	19	95	20	19	7	12	95
Svartebotnen	20	100	25	7	5	2	28
Snøhetta	351	48	786	415	225	190	53
Rondane Nord	637	71	702	450	224	226	64
Rondane Sør	617	60	1 038	698	431	267	67
Sølnkletten	239	43	520	262	125	137	50
Forelhogna	736	82	899	805	404	401	90
Knutshø	301	55	395	214	111	103	54
Norefjell-Røinsjøfjell	-	-	405	354	204	150	87
Våmur-Roan	-	-	10	9	4	5	90
Tolga Østfjell	-	-	43	5	4	1	12

Industristatistikk

Tabell 1. Hovedtall for bedrifter¹ i bergverksdrift² og Industri. Foreløpige tall

		1987	1988	1989	1990	1991*
Sysselsatte.....	Antall	321 032	299 702	281 700	276 516	267 506
Lønnskostnader.....	Mill.kr	59 468	59 887	59 016	61 378	62 643
Bruttoproduksjonsverdi.....	"	278 243	291 771	308 943	317 510	316 275
Bearbeidingsverdi til markedspriser	"	80 295	85 098	86 542	86 073	86 682
Bearbeidingsverdi til faktorpriser.	"	81 827	86 141	87 488	86 232	85 836
Bruttoinvestering.....	"	18 563	17 022	12 164	13 414	12 589

1) Bedrifter med minst 5 sysselsatte. 2) Utvinning av råolje og naturgass (næringsområde 22) er holdt utenom.

Tabell 2. Hovedtall for bedrifter¹ i bergverksdrift² og Industri. Fylke. Foreløpige tall 1991

Fylke 3)	Bedrif- ter	Syssel- satte	Lønns- kost- nader	Bruttoproduk- sjonsverdi		Bearbeidingsverdi		Brutto- inves- tering
				I alt	Dek- nings- grad	Markeds- priser	Faktor- priser	
			I	Mill. kr	I	Pst. I	Mill. kr.	
HELE LANDET	6 351	267 506	62 643	316 275	90	86 682	85 836	12 589
Østfold	429	19 829	4 425	20 891	92	6 409	6 350	1 300
Akershus	409	16 260	3 754	13 193	89	4 563	4 643	484
Oslo	560	28 623	8 176	36 084	86	14 689	10 898	1 192
Hedmark	318	11 115	2 313	11 361	83	2 961	3 093	389
Oppland	275	10 141	2 131	8 396	85	2 242	2 740	517
Buskerud	382	18 163	4 472	18 926	93	6 214	6 269	1 033
Vestfold	373	13 991	3 314	17 964	91	4 521	4 483	505
Telemark	237	12 945	3 381	17 862	93	4 975	5 059	1 116
Aust-Agder	163	6 015	1 333	4 508	89	1 734	1 690	192
Vest-Agder	226	9 849	2 248	15 141	94	3 453	3 407	485
Rogaland	545	27 558	6 928	33 175	89	9 014	9 275	990
Hordaland	568	26 810	6 412	31 140	96	8 406	8 409	1 236
Sogn og Fjordane	197	8 227	1 795	10 403	92	2 424	2 722	354
Møre og Romsdal	565	19 167	3 951	20 556	81	5 285	5 745	847
Sør- Trøndelag	343	12 764	2 690	13 343	88	3 541	3 485	374
Nord- Trøndelag	192	7 040	1 511	9 530	95	1 985	2 393	525
Nordland	299	10 611	2 233	11 328	87	2 643	3 127	770
Troms	170	4 252	807	4 234	84	1 017	1 096	163
Finnmark	97	3 752	656	2 751	93	566	817	93
Svalbard	2	394	:	:	:	:	:	:

1) Bedrifter med minst 5 sysselsatte.

2) Utvinning av råolje og naturgass (næringsområde 22) er holdt utenom.

3) En kunstig bedrift (samleenhet for produksjon av oljerigger) uten geografisk tilhørighet, er utelatt fra fylkestallene.

Industristatistikk

Tabell 3. Hovedtall for bedrifter¹ i bergverksdrift² og industri, etter næringshovedgruppe.
Foreløpige tall 1991

Næringshovedgruppe	Bedrifter	Sysselsatte	Lønnskostnader	Bruttoproduksjonsverdi		Bearbeidingsverdi		Bruttoinvestering
				I alt	Dekningsgrad	Markedspriser	Faktorpriser	
			I	Mill. kr	I	Pst. I	Mill. kr.	
2,3 BERGVERKSDRIFT OG INDUSTRI	6 351	267 506	62 643	316 275	90	86 682	85 836	12 589
2 BERGVERKSDRIFT	158	4 522	1 088	3 651	96	1 367	1 565	395
21 Bryting av kull	1	388	113	184	100	43	136	26
23 Bryting og utvinning av malm	10	1 881	431	1 242	100	277	379	77
29 Bergverksdrift ellers	147	2 253	545	2 225	94	1 048	1 049	292
3 INDUSTRI	6 193	262 984	61 556	312 624	90	85 314	84 271	12 194
31 NÆRINGSMIDLER, DRIKKE- OG TOBAKKSVARER .	1 360	48 361	10 030	78 175	86	17 257	15 126	2 511
311/2 Næringsmidler	1 316	43 354	8 705	67 673	85	9 392	12 797	2 022
313/4 Drikke- og tobakksvarer	44	5 007	1 325	10 501	94	7 865	2 329	489
32 TEKSTIL-, BEKLEDNINGS-, LÆR OG LÆRVARER	311	8 308	1 425	4 780	83	1 819	1 874	96
321 Tekstilvarer	191	5 400	965	3 235	86	1 241	1 277	70
322 Klær, unntatt skotøy	84	2 049	316	1 023	69	386	402	16
323 Lær og skinnvarer, unnt. klær og skotøy	21	452	78	333	90	110	113	6
324 Skotøy	15	407	65	189	99	82	82	5
33 TREVARER	812	20 553	3 885	15 533	88	4 785	4 877	674
331 Trevarer, unntatt møbler og innredninger	569	13 906	2 674	11 197	88	3 292	3 353	493
332 Møbler og innredninger av tre	243	6 647	1 210	4 336	86	1 493	1 524	181
34 TREFOREDLING, GRAFISK - OG FORLAGSVIRKS.	921	43 464	9 866	38 095	97	13 401	13 680	1 954
341 Treforedling	99	11 431	2 733	17 686	100	4 450	4 456	1 325
342 Grafisk prod. og forlagsvirksomhet	822	32 033	7 133	20 410	95	8 950	9 224	629
35 KJEMISKE -, GUMMI- OG PLASTPRODUKTER ..	379	22 302	5 999	44 395	91	10 589	10 577	2 392
351 Kjemiske råvarer	50	8 156	2 450	15 943	80	4 355	4 354	1 337
352 Kjemisk-tekniske produkter	77	5 354	1 390	6 447	88	2 376	2 344	455
353 Raffinering av jordolje	3	1 169	474	14 983	100	1 483	1 480	241
354 Jordolje- og kullprodukter	24	834	233	1 403	100	346	346	43
355 Prod. og reparasjon av gummiprodukter ..	29	1 165	258	758	99	330	330	-53
356 Plastvarer	196	5 624	1 195	4 861	98	1 698	1 723	370
36 MINERALSKE PRODUKTER	259	7 484	1 785	6 780	96	2 773	2 783	672
361 Keramiske produkter	7	779	148	294	100	160	160	12
362 Glass og glassvarer	29	1 467	337	1 136	100	486	487	33
369 Mineralske produkter ellers	223	5 238	1 300	5 350	95	2 128	2 135	626
37 METALLER	81	17 078	4 732	29 430	95	6 366	6 383	1 372
371 Jern, stål og ferrolegeringer	40	6 866	1 796	8 463	92	2 051	2 066	495
372 Ikke-jernholdige metaller	41	10 212	2 936	20 967	96	4 315	4 317	876
38 VERKSTEDPRODUKTER	1 986	92 668	23 271	93 968	89	27 662	28 282	2 447
381 Metallvarer	784	19 991	4 238	12 705	83	5 034	5 320	503
382 Maskiner	492	32 701	8 913	44 240	93	10 577	10 644	821
383 Elektriske apparater og materiell	259	15 404	4 123	13 135	99	5 095	5 221	557
384 Transportmidler	394	22 691	5 437	22 167	79	6 293	6 430	526
385 Tekn., vitensk., foto- og optiske artik.	57	1 881	559	1 721	97	663	668	40
39 INDUSTRIPRODUKSJON ELLERS	84	2 766	563	1 469	99	663	690	77

1) Bedrifter med minst 5 sysselsatte.

2) Utvinning av råolje og naturgass (næringsområde 22) er holdt utenom.

Investeringsstatistikk

Tabell 1. Antatte og utførte investeringer i oljeutvinning, bergverksdrift, industri og kraftforsyning¹⁾. Millioner kroner og i prosent av faktiske investeringer

Investerings- året	Antatte og utførte investeringer							Utførte inves- teringer
	Ifølge mai- under- søkelsen året før inves- terings- året	Ifølge august- under- søkelsen året før inves- terings- året	Ifølge november- under- søkelsen året før inves- terings- året	Ifølge februar- under- søkelsen inves- terings- året	Ifølge mai- under- søkelsen inves- terings- året	Ifølge august- under- søkelsen inves- terings- året	Ifølge november- under- søkelsen inves- terings- året	
	Mill. kr							
1976	12 346	13 854	16 905	18 281	15 503	16 456	15 955	15 625
1977	17 092	19 738	21 351	22 629	22 626	22 219	22 257	23 518
1978	14 135	16 960	19 036	20 858	20 358	21 319	20 268	19 907
1979	15 006	16 646	18 018	19 097	19 859	18 702	18 124	17 415
1980	14 125	17 538	20 975	22 029	19 991	20 447	19 719	19 465
1981	24 712	28 321	29 930	30 029	32 089	32 391	32 601	32 481
1982	17 637	22 714	25 139	27 553	26 870	27 749	27 438	27 366
1983	18 812	21 105	24 634	26 080	26 219	26 911	28 636	28 451
1984	37 746	38 394	39 774	43 519	43 233	44 886	44 957	43 533
1985	28 789	32 233	34 146	36 139	39 451	39 746	39 249	37 609
1986	52 610	53 140	63 540	63 183	60 465	58 953	57 162	57 024
1987	42 331	44 130	47 266	53 104	52 445	54 211	56 239	55 842
1988	42 769	50 108	55 265	50 247	55 536	58 257	56 146	55 170
1989	51 306	52 401	53 883	56 228	55 719	58 603	59 731	58 813
1990	25 627	29 550	31 785	31 513	30 617	32 447	31 314	30 477
1991	34 186	35 789	40 674	41 160	42 953	43 422	41 071	38 682
1992	45 817	50 417	53 163	52 938	53 703	53 646	53 200	
1993	70 094	72 955	70 331					
	Prosent							
1976	79	89	108	117	99	105	102	100
1977	73	84	91	96	96	94	95	100
1978	71	85	96	105	102	107	102	100
1979	86	96	103	110	114	107	104	100
1980	73	90	108	113	103	105	101	100
1981	76	87	92	92	99	100	100	100
1982	64	83	92	101	98	101	100	100
1983	66	74	87	92	92	95	101	100
1984	87	88	91	100	99	103	103	100
1985	77	86	91	96	105	106	104	100
1986	92	93	111	111	106	103	100	100
1987	76	79	85	95	94	97	101	100
1988	78	91	100	91	101	106	102	100
1989	87	89	92	96	95	100	102	100
1990	84	97	104	103	100	106	103	100
1991	88	93	105	106	111	112	106	100
1992
1993

1) For kraftforsyning er renter i byggetida medregnet i investeringstallene registrert til og med februar-undersøkelsen 1984. For øvrig er tallene unntatt renter i byggetida. Byggelånsrenter for kraftforsyning ble 850 mill. kr i 1984, 800 mill. kr i 1985, 650 mill. kr i 1986, 750 mill. kr i 1987, 1000 mill. kr i 1988, 850 mill. kr i 1989, 500 mill. kr i 1990, 500 mill. kr i 1991 og ventes i 1992 å bli rundt 300 mill. kr og i 1993 rundt 200 mill. kr.

Tabell 2. Antatte investeringer etter nærling. Mill. kr og endring i prosent

	1975 Invest. i bedr. med i tel- lingen i pst. av in- vest. i alle store bedr.	Antatt investering			Endring i pro- sent av anslag- ene for 1993 fra 1992 til 1992	Endring i pro- sent fra 1992 (anslått til 1993 (anslått til 1992)
		1992 regist- ert i 4 kv.	1993 regist- ert i 4 kv.	1993 regist- ert i 4 kv.		
		Mill. kr				
OLJEUTVINNING, BERGVERKSDRIFT, INDUSTRI OG KRAFTFORSYNING	92	53 163	72 955	70 331	-4	32
Maskiner	93	28 146	53 202	49 232	-7	75
Bygg og anlegg	94	24 469	19 300	20 557	7	-16
OLJEUTVINNING OG BERGVERKSDRIFT	100	38 060	60 130	55 917	-7	47
Bryting av kull	100	15	15	14	-7	-7
Utvinning av råolje og naturgass	100	37 935	60 041	55 818	-7	47
Bryting og utvinning av malm	100	62	24	24	-	-61
Bergverksdrift ellers	28	48	49	62	27	29
INDUSTRI	85	9 451	8 639	9 890	14	5
Prod. av næringsmidler, drikkevarer og tobakksvarer	74	1 428	1 340	1 767	32	24
Prod. av tekstil- og beklednings- varer, lær og lærvarer	70	46	56	56	-	22
Prod. av tekstilvarer	62	35	50	46	-8	31
Prod. av klær, unntatt skotøy	94	5	3	3	-	-40
Prod. av trevarer	74	369	220	171	-22	-54
Treforedling, grafisk prod. og for- lagsvirksomhet	93	2 365	2 602	2 179	-16	-8
Treforedling	95	2 004	2 246	1 788	-20	-11
Grafisk prod. og forlagsvirksomhet	88	361	356	391	10	8
Prod. av kjem. prod., mineralolje-, kull-, gummi- og plastprodukter	95	1 902	1 412	2 803	99	47
Prod. av kjem. råvarer	99	1 408	705	2 050	191	46
Prod. av mineralske prod.	62	382	126	190	51	-50
Prod. av metaller	99	1 310	1 316	799	-39	-39
Prod. av jern, stål og ferro- legeringer	99	231	360	268	-26	16
Prod. av ikke-jernholdige metaller	99	1 078	956	532	-44	-51
Prod. av verkstedprodukter	76	1 606	1 520	1 882	24	17
Prod. av metallvarer	48	124	139	153	10	23
Prod. av maskiner	73	661	688	686	0	4
Prod. av elektr. apparater og materieell	81	486	350	465	33	-4
Prod. av transportmidler	93	326	334	564	69	73
Industriproduksjon ellers	67	44	48	43	-10	-2
KRAFTFORSYNING	93	5 652	4 186	4 523	8	-20

Investeringsstatistikk

Tabell 3. Antatte og utførte investeringer pr. kvartal, etter næring. Mill. kr og endring i prosent

I alt	1992				Endring i prosent for 1992		
	Utført investering			Antatt investering	Av anslagene gitt 1 nov. 1991 til anslagene gitt 1 nov. 1992	Fra 3. kv. 1992 til 4. kv. 1992	
	1. kvartal	2. kvartal	3. kvartal	4. kvartal			
Mill. kr							
OLJEUTVINNING, BERGVERKSDRIFT, INDUSTRI OG KRAFTFORSYNING	53 200	7 329	25 886	9 188	10 798	0	-1
Maskiner	33 255	2 861	20 916	4 206	5 271	18	-1
Bygg og anlegg	19 302	4 322	4 781	4 857	5 343	-21	-1
OLJEUTVINNING OG BERGVERKSDRIFT	38 373	4 319	22 463	5 072	6 519	1	0
Brytning av kull	15	1	7	6	2	-	-
Utvinning av råolje og naturgass	38 181	4 275	22 412	5 028	6 467	1	0
Brytning og utvinning av malm	87	16	26	18	28	40	2
Bergverksdrift ellers	89	27	18	21	23	85	16
INDUSTRI	9 800	2 099	2 250	2 646	2 804	4	-3
Prod. av næringsmidler, drikkevarer og tobakksvarer	1 729	364	454	455	456	21	0
Prod. av tekstil- og bekledningsvarer, lær og lærvarer	60	11	14	15	20	30	11
Prod. av tekstilvarer	45	8	12	12	14	29	13
Prod. av klær, unntatt skotøy	4	1	1	1	2	-20	-33
Prod. av trevarer	382	67	80	124	111	4	1
Treforedling, grafisk prod. og forlagsvirksomhet	2 759	599	542	901	718	17	-8
Treforedling	2 384	529	458	805	591	19	-9
Grafisk prod. og forlagsvirksomhet	374	69	83	95	127	4	-3
Prod. av kjem. prod., mineralolje-, kull-, gummi- og plastprodukter	1 405	268	276	345	517	-26	-1
Prod. av kjem. råvarer	734	161	155	200	218	-48	4
Prod. av mineralske prod.	431	124	98	97	111	13	-1
Prod. av metaller	831	198	194	158	281	-37	-8
Prod. av jern, stål og ferrolegeringer	210	46	50	55	59	-9	-6
Prod. av ikke-jernholdige metaller	620	152	143	103	222	-42	-8
Prod. av verkstedprodukter	2 153	458	581	541	573	34	0
Prod. av metallvarer	272	43	101	66	61	119	1
Prod. av maskiner	858	209	239	216	193	30	-3
Prod. av elektr. apparater og materiell	462	98	134	102	128	-5	-3
Prod. av transportmidler	553	107	104	156	186	70	6
Industriproduksjon ellers	50	11	11	10	18	14	-11
KRAFTFORSYNING	5 028	910	1 172	1 469	1 476	-11	-5

Tabell 4. Antatte og utførte investeringer, etter næring. 1975 = 100

Antatt investering alt	1991	1992				1993	
	Utført investering i alt	I alt	Utført investering			Antatt investering	
			1. kvartal	2. kvartal	3. kvartal	4. kvartal	
OLJEUTVINNING, BERGVERKSDRIFT, INDUSTRI OG KRAFTFORSYNING	307,3	422,7	232,9	822,7	292,0	343,2	558,8
Maskiner	287,8	497,2	171,1	1 250,9	251,6	315,3	736,1
Bygg og anlegg	342,4	354,4	317,4	351,1	356,7	392,4	377,5
OLJEUTVINNING OG BERGVERKSDRIFT	527,5	862,3	388,2	2 019,1	455,9	586,0	1 256,5
Brytning av kull	70,5	39,6	12,4	69,5	59,3	17,3	35,7
Utvinning av råolje og naturgass	552,8	908,1	406,7	2 132,3	478,3	615,3	1 327,6
Brytning og utvinning av malm	56,1	49,3	36,1	59,2	39,6	62,2	13,3
Bergverksdrift ellers	356,7	291,2	355,1	234,9	276,5	298,1	202,8
INDUSTRI	191,7	179,4	153,7	164,8	193,7	205,3	181,0
Prod. av næringsmidler, drikkevarer og tobakksvarer	255,1	279,1	234,9	293,4	293,6	294,5	285,2
Prod. av tekstil- og bekledningsvarer, lær og lærvarer	69,5	68,8	51,3	63,6	69,5	90,7	64,5
Prod. av tekstilvarer	89,9	85,0	61,5	89,3	87,6	101,7	86,8
Prod. av klær, unntatt skotøy	16,0	13,4	19,0	3,8	8,5	22,4	11,5
Prod. av trevarer	150,6	118,9	83,2	99,7	155,0	137,8	53,2
Treforedling, grafisk prod. og forlagsvirksomhet	266,3	350,2	304,0	275,0	457,3	364,7	276,6
Treforedling	303,4	435,3	386,6	334,5	588,1	431,9	326,3
Grafisk prod. og forlagsvirksomhet	181,8	156,1	115,3	139,0	158,6	211,4	163,0
Prod. av kjem. prod., mineralolje-, kull-, gummi- og plastprodukter	151,7	95,9	73,0	75,4	94,1	141,1	191,3
Prod. av kjem. råvarer	143,1	76,0	66,6	64,0	82,9	90,3	212,0
Prod. av mineralske prod.	478,5	299,9	345,7	273,8	270,5	309,7	132,3
Prod. av metaller	168,8	99,9	95,2	93,2	76,3	135,0	96,2
Prod. av jern, stål og ferrolegeringer	107,3	50,1	43,9	47,8	52,7	55,9	63,6
Prod. av ikke-jernholdige metaller	231,6	151,0	147,8	139,7	100,4	216,0	129,5
Prod. av verkstedprodukter	158,0	180,5	153,7	194,7	181,5	192,1	157,8
Prod. av metallvarer	112,3	195,1	122,8	291,0	190,5	176,1	109,7
Prod. av maskiner	176,2	234,1	228,6	260,7	235,8	211,2	187,3
Prod. av elektr. apparater og materiell	279,0	214,7	182,0	249,2	190,1	237,6	216,2
Prod. av transportmidler	101,3	117,6	90,7	88,8	132,5	158,3	120,1
Industriproduksjon ellers	332,1	337,9	296,9	310,2	268,5	476,0	293,2
KRAFTFORSYNING	177,1	188,1	136,2	175,4	219,9	220,9	169,2

Investeringsstatistikk

Tabell 5. Antatte og utførte investeringer i industri. Millioner kroner og i prosent av faktiske investeringer

Investerings- året	Antatte og utførte investeringer							Utførte inves- teringer
	Ifølge mai- under- søkelsen året før inves- terings- året	Ifølge august- under- søkelsen året før inves- terings- året	Ifølge november- under- søkelsen året før inves- terings- året	Ifølge februar- under- søkelsen inves- terings- året	Ifølge mai- under- søkelsen inves- terings- året	Ifølge august- under- søkelsen inves- terings- året	Ifølge november- under- søkelsen inves- terings- året	Ifølge februar- under- søkelsen året etter inves- terings- året
	Mill. kr							
1970	1 395	..	1 972	2 304	2 356	2 485	2 414	2 386
1971	1 825	..	2 409	2 609	2 618	2 731	2 687	2 732
1972	1 837	2 122	2 464	2 628	2 694	2 725	2 671	2 602
1973	2 002	2 207	2 580	2 887	2 814	2 907	2 813	2 772
1974	2 310	2 783	3 581	4 222	4 383	4 512	4 579	4 438
1975	3 695	4 611	6 002	5 841	5 957	5 809	5 647	5 463
1976	4 376	5 110	6 130	6 784	6 394	6 354	5 904	5 657
1977	4 761	5 456	6 295	7 281	7 673	7 671	7 344	7 373
1978	4 310	5 046	5 992	6 816	6 930	6 999	6 816	6 721
1979	4 240	4 477	5 057	5 840	5 839	5 877	5 639	5 478
1980	4 914	5 537	6 705	7 686	7 421	7 530	7 388	6 986
1981	5 630	6 136	6 847	7 711	7 900	8 246	8 186	8 405
1982	5 043	5 649	6 504	7 348	7 174	7 510	7 503	7 491
1983	4 422	4 904	5 330	6 347	6 346	6 420	6 311	6 225
1984	4 323	4 415	5 798	7 017	7 007	7 216	7 163	7 423
1985	5 858	6 476	7 544	9 501	8 943	9 580	9 468	9 489
1986	9 731	9 903	11 986	12 750	12 840	13 083	13 057	13 421
1987	10 769	11 173	13 351	13 567	13 771	14 957	16 032	16 198
1988	8 967	9 553	12 490	12 982	13 915	14 823	14 743	14 483
1989	7 330	8 497	9 297	10 571	11 193	11 060	11 095	10 856
1990	6 881	7 606	9 528	10 676	10 708	10 665	10 500	10 349
1991	8 481	8 914	10 580	10 874	11 709	11 584	11 056	10 471
1992	8 974	8 925	9 451	9 232	10 331	10 130	9 800	
1993	8 203	8 639	9 890					
	Prosent							
1970	58		83	97	99	104	101	100
1971	67		88	95	96	100	98	100
1972	71	82	95	101	104	105	103	100
1973	72	80	93	104	102	105	101	100
1974	52	63	81	95	99	102	103	100
1975	68	84	110	107	109	106	103	100
1976	77	90	108	120	113	112	104	100
1977	65	74	85	99	104	104	100	100
1978	64	75	89	101	103	104	101	100
1979	77	82	92	107	107	107	103	100
1980	70	79	96	110	106	108	106	100
1981	67	73	81	92	94	98	97	100
1982	67	75	87	98	96	100	100	100
1983	71	79	86	102	102	103	101	100
1984	58	59	78	95	94	97	96	100
1985	62	68	80	100	94	101	100	100
1986	73	74	89	95	96	97	97	100
1987	66	69	82	84	85	92	99	100
1988	62	66	86	90	96	102	102	100
1989	68	78	86	97	103	102	102	100
1990	66	73	92	103	103	103	101	100
1991	81	85	101	104	112	111	106	100
1992	
1993					

Investeringsstatistikk

Tabell 6. Utførte investeringer i industri. Kvartalsvis. Millioner kroner

	1. kvartal	2. kvartal	3. kvartal	4. kvartal
1970	466	552	571	797
1971	589	679	641	823
1972	574	634	577	817
1973	544	664	625	938
1974	775	1 009	1 170	1 484
1975	1 128	1 375	1 226	1 735
1976	1 099	1 414	1 375	1 770
1977	1 495	1 894	1 809	2 176
1978	1 692	1 670	1 442	1 917
1979	1 095	1 258	1 258	1 868
1980	1 289	1 669	1 788	2 240
1981	1 658	2 070	1 992	2 686
1982	1 728	1 923	1 761	2 078
1983	1 294	1 490	1 465	1 976
1984	1 346	1 560	1 801	2 716
1985	1 600	2 220	2 350	3 319
1986	2 592	3 179	3 542	4 109
1987	3 247	3 361	3 946	5 643
1988	3 264	3 717	3 519	3 983
1989	2 417	2 691	2 698	3 050
1990	2 066	2 424	2 542	3 317
1991	2 349	2 706	2 564	2 853
1992	2 099	2 250	2 646	

Tabell 7. Antatte og utførte investeringer i kraftforsyning. Millioner kroner og i prosent av faktiske investeringer

Investerings- året	Antatte og utførte investeringer							Utførte inves- tering
	Ifølge mai- under- søkelsen året før inves- terings- året	Ifølge august- under- søkelsen året før inves- terings- året	Ifølge november- under- søkelsen året før inves- terings- året	Ifølge februar- under- søkelsen inves- terings- året	Ifølge mai- under- søkelsen inves- terings- året	Ifølge august- under- søkelsen inves- terings- året	Ifølge november- under- søkelsen inves- terings- året	Ifølge februar- under- søkelsen året etter inves- terings- året
Mill. kr								
1970	1 270	..	1 422	1 447	1 471	1 479	1 474	1 493
1971	1 369	..	1 521	1 546	1 564	1 562	1 581	1 644
1972	1 452	1 472	1 539	1 615	1 658	1 693	1 739	1 739
1973	1 619	1 665	1 713	1 786	1 696	1 752	1 767	1 791
1974	1 747	1 714	1 764	1 905	1 961	1 965	1 980	1 999
1975	2 122	2 208	2 416	2 571	2 464	2 486	2 588	2 673
1976	3 148	3 256	3 335	3 408	3 389	3 460	3 472	3 410
1977	3 714	3 965	4 197	4 418	4 298	4 263	4 295	4 148
1978	4 221	4 327	4 823	5 242	5 296	5 144	4 952	4 998
1979	4 829	5 155	5 440	5 686	5 783	5 698	5 550	5 508
1980	5 024	5 060	5 479	5 477	5 866	5 950	5 711	5 972
1981	5 089	5 803	6 415	6 685	7 160	6 968	6 766	6 912
1982	6 633	6 893	6 983	6 995	7 095	6 985	6 673	6 856
1983	6 938	7 010	7 487	7 675	7 830	7 970	7 546	7 294
1984	7 790	7 919	7 778	8 103	7 326	7 333	7 329	6 860
1985	6 416	6 718	7 346	7 970	7 760	7 673	7 400	7 245
1986	6 538	6 178	6 463	7 579	7 456	7 304	7 112	7 224
1987	6 518	6 682	7 495	7 821	7 666	7 673	7 562	7 556
1988	6 447	6 383	7 116	7 887	8 081	8 135	7 911	7 907
1989	6 703	6 616	6 693	7 072	7 120	6 997	6 632	6 030
1990	5 413	5 338	5 582	5 872	5 572	5 592	5 199	4 655
1991	4 179	4 963	5 237	5 580	5 433	5 341	5 060	4 735
1992	4 667	4 656	5 652	5 439	5 284	5 276	5 028	
1993	3 947	4 186	4 523					
Prosent								
1970	85		95	97	98	99	99	100
1971	83		93	94	95	95	96	100
1972	84	85	89	93	95	97	100	100
1973	90	93	96	100	95	98	99	100
1974	87	86	88	95	98	98	99	100
1975	79	83	90	96	92	93	97	100
1976	92	95	98	100	99	101	102	100
1977	90	96	101	107	104	103	104	100
1978	84	87	97	105	106	103	99	100
1979	88	94	99	103	105	103	101	100
1980	84	85	92	92	98	100	96	100
1981	74	84	93	97	104	101	98	100
1982	97	101	102	102	103	102	97	100
1983	95	96	103	105	107	109	103	100
1984	114	115	113	118	107	107	107	100
1985	89	93	101	110	107	106	102	100
1986	91	86	89	105	103	101	98	100
1987	86	88	99	104	101	102	100	100
1988	82	81	90	100	102	103	100	100
1989	111	110	111	117	118	116	110	100
1990	116	115	120	126	120	120	112	100
1991	88	105	111	118	115	113	107	100
1992	
1993	

Produsentprisindeksen

Tabell 1. Produsentprisindeksen. 1981=100

	Vekt 0/00	Nov. 1992	Endring i prosent		
			Okt. 1992- nov. 1992	Nov. 1991- nov. 1992	Jan.- nov. 1991- jan.- nov. 1992
OLJEUTVINNING, BERGVERKSDRIFT, INDUSTRI OG KRAFTFORSYNING	1000,0	151,2	-0,1	-1,4	-0,4
OLJEUTVINNING OG BERGVERKSDRIFT	161,4	84,8	-0,2	-9,8	-5,7
Utvinning av råolje og naturgass	146,5	78,0	-0,3	-11,8	-7,0
Bryting og utvinning av malm	6,0	122,1	-0,3	-2,4	-2,2
INDUSTRI	751,5	156,1	0,1	-0,4	0,2
Produksjon av næringsmidler, drikkevarer og tobakk	183,0	190,2	-	0,3	2,3
Produksjon av tekstilvarer, bekledningsvarer, lær og lærvarer	27,9	150,9	0,1	0,9	1,2
Produksjon av trevarer	63,3	161,5	0,1	-0,1	0,3
Treforedling, grafisk produksjon og forlagsvirksomhet	67,6	165,4	-0,2	-0,3	0,4
Produksjon av kjemiske produkter, mineral- olje-, kull-, gummi- og plastprodukter	152,8	118,7	0,7	-2,6	-3,8
Produksjon av mineralske produkter	26,1	183,9	0,1	3,4	3,5
Produksjon av metaller	89,5	122,7	0,2	-5,2	-4,6
Produksjon av verkstedprodukter	136,5	163,0	0,1	2,0	1,9
KRAFTFORSYNING	87,1	232,5	-1,1	-1,5	-0,3

Tabell 2. Prisindeks for førstegangsomsætning Innenlands. 1981=100

	Vekt 0/00	Nov. 1992	Endring i prosent		
			Okt. 1992- nov. 1992	Nov. 1991- nov. 1992	Jan.- nov. 1991- jan.- nov. 1992
TOTALINDEKS	1000,0	162,1	-	-0,4	0,1
Matvarer og levende dyr	210,0	177,0	0,1	-0,8	1,2
Drikkevarer og tobakk	20,8	216,7	0,0	7,1	6,5
Råvarer, ikke spiselige, unntatt brenselstoffer	71,0	145,8	-1,3	-4,2	-3,1
Brenselstoffer, brenselolje og elektrisk kraft	180,7	153,8	0,2	-4,0	-3,6
Dyre- og plantefett, voks	3,6	151,0	-	2,9	5,7
Kjemikalier	66,2	145,6	0,4	1,0	0,2
Bearbeidde varer, hovedsakelig gruppert etter materiale	178,0	157,2	-0,2	0,1	0,1
Maskiner og transportmidler	159,1	159,2	0,3	1,9	1,3
Forskjellige ferdigvarer	107,2	169,2	-0,1	1,7	2,1
Prisindeks for førstegangsomsætning Innenlands etter anvendelse					
Konsum	252,2	179,3	-0,1	0,8	1,9
Investering	91,5	154,4	0,1	1,3	0,8
Vareinnsats i bygg og anlegg	104,1	171,0	0,1	1,1	1,2

Varehandel

Tabell 1. Varer og tjenester etter konsumgruppe

	Vekt 0/00	Okt. 1991	Nov. 1991	Okt. 1992	Nov. 1992
Totalindeks	1001,0	241,0	241,1	246,4	246,5
Matvarer	151,0	241,9	241,9	241,8	240,9
Drikkevarer og tobakk	36,7	287,0	287,3	316,2	316,5
Klær og skotøy	66,1	219,5	219,7	221,7	222,6
Bolig, lys og brensel	263,7	259,3	259,7	265,4	265,6
Møbler og husholdningsartikler	81,8	223,2	223,1	224,6	224,9
Helsepleie	23,4	238,7	239,0	256,2	256,2
Reiser og transport	193,2	235,1	235,2	240,8	241,4
Fritidssysler og utdanning	104,6	221,4	221,2	228,0	227,6
Andre varer og tjenester	80,5	255,7	255,9	262,4	262,8

Tabell 2. Varer og tjenester etter leveringssektor

	Vekt 0/00	Okt. 1991	Nov. 1991	Okt. 1992	Nov. 1992
Totalindeks	1001,0	241,0	241,1	246,4	246,5
1. Jordbruksvarer	87,2	242,3	242,2	239,8	239,3
1.1 Mindre bearbeidde	50,5	240,1	240,3	239,4	238,4
1.2 Mer bearbeidde	36,7	244,8	244,4	239,9	240,0
2. Fiskevarer	11,3	279,1	280,0	277,0	277,2
3. Andre norskproduserte konsumvarer	290,6	256,6	257,1	264,2	264,8
3.1 Lite påvirket av verdensmarkedets priser ..	113,9	275,5	276,1	282,0	282,0
3.2 Påvirket av verdensmarkedet pga stort importinnhold eller råstoffpris bestemt på verdensmarkedet	84,2	254,9	255,8	264,7	266,6
3.3 Påvirket at verdensmarkedet pga konkurransen fra utlandet	92,5	240,4	240,5	247,5	247,6
4. Importerte konsumvarer	211,5	206,3	206,2	208,6	208,6
4.1 Uten norsk konkurranse	126,7	215,0	214,9	216,2	216,2
4.2 Med norsk konkurranse	84,8	196,7	196,5	200,4	200,4
5. Husleie	177,0	238,8	238,8	247,7	247,7
6. Andre tjenester	223,4	254,7	254,8	261,6	261,7
6.1 Med arbeidslønn som dominerende prisleier ..	60,7	260,1	260,0	269,6	269,9
6.2 Også med andre viktige priskelementer	162,7	253,6	253,7	259,5	259,4

Tabell 3. Prisindeks for detaljhandel - konsumprisindeksen gruppert etter næring. 1979 = 100

	Vekt 0/00	Okt. 1991	Nov. 1991	Okt. 1992	Nov. 1992
Totalindeks	515,7	231,4	231,4	235,7	235,9
Detaljhandel med nærings- og nytelsesmidler	221,7	248,0	248,2	252,4	251,8
Detaljhandel med beklednings- og tekstilvarer	71,3	215,2	215,4	216,9	217,9
Detaljhandel med møbler og innbo	48,3	180,6	180,3	181,2	181,4
Detaljhandel med jernvarer, kjøkkenutstyr, glass, steintøy, fargevarer og sportsutstyr	15,6	222,4	222,7	227,4	228,6
Detaljhandel med ur, optiske artikler, musikk- instrumenter, gull- og sølvvarer og film- og fotoartikler	12,8	195,6	195,9	198,8	198,7
Detaljhandel med motorkjøretøyer og bensin	106,2	241,0	241,4	249,8	251,1
Detaljhandel ellers	39,8	224,9	224,5	228,6	227,9

Varehandel

Tabell 4. Konsumprisindeksens utvikling siste måned og siste år (12 md.). Leveringssektor

	Endring i prosent			
	Okt. 1991- nov. 1991	Okt. 1992- nov. 1992	Nov. 1990- nov. 1991	Nov. 1991- nov. 1992
T O T A L I N D E K S	0,0	0,0	2,6	2,2
1. Jordbruksvarer	-0,0	-0,2	2,4	-1,2
1.1 Mindre bearbeidde	0,1	-0,4	3,2	-0,8
1.2 Mer bearbeidde	-0,2	0,0	1,4	-1,8
2. Fiskevarer	0,3	0,1	1,7	-1,0
3. Andre norskproduserte konsumvarer	0,2	0,2	3,0	3,0
3.1 Lite påvirket av verdensmarkedets priser	0,2	-	2,9	2,1
3.2 Påvirket av verdensmarkedet pga stort importinnhold eller råstoffpris bestemt på verdensmarkedet	0,4	0,7	2,9	4,2
3.3 Påvirket av verdensmarkedet pga konkurranse fra utlandet	0,0	0,0	3,1	3,0
4. Importerte konsumvarer	-0,0	-	2,3	1,2
4.1 Uten norsk konkurranse	-0,0	-	2,1	0,6
4.2 Med norsk konkurranse	-0,1	-	2,4	2,0
5. Husleie	-	-	4,4	3,7
6. Andre tjenester	0,0	0,0	1,3	2,7
6.1 Med arbeidslønn som dominerende prisleisefaktor	-0,0	0,1	3,1	3,8
6.2 Også med andre viktige priskeomponenter	0,0	-0,0	0,6	2,2

Tabell 5. Prisindeks for detaljhandel, endring siste måned og siste år (12 md.). Gruppert etter nærlng

	Endring i prosent			
	Okt. 1991- nov. 1991	Okt. 1992- nov. 1992	Nov. 1990- nov. 1991	Nov. 1991- nov. 1992
T O T A L I N D E K S	-	0,1	2,6	1,9
Detaljhandel med nærings- og nytelsesmidler	0,1	-0,2	3,1	1,4
Detaljhandel med beklednings- og tekstilvarer	0,1	0,4	2,2	1,2
Detaljhandel med møbler og innbo	-0,2	0,1	1,1	0,6
Detaljhandel med jernvarer, kjøkkenutstyr, glass, steintøy, fargevarer og sportsutstyr	0,1	0,5	2,9	2,6
Detaljhandel med ur, optiske artikler, musikk- instrumenter, gull- og sølvvarer og film- og fotoartikler	0,2	-0,1	1,5	1,4
Detaljhandel med motorkjøretøyer og bensin	0,2	0,5	3,1	4,0
Detaljhandel ellers	-0,2	-0,3	1,6	1,5

Detaljomsætningsindeks

Tabell 1. Detaljomsætningsindeks. 1990=100

	Vekt 1990	Sept. 1991	Okt. 1991	Sept. 1992	Okt. 1992	Prosent- endring
						Okt. 1991- Okt. 1992
Detaljhandel i alt	100,0	100,9	109,2	106,8	114,6	5,0
Varehandel	4,29	93,0	101,5	96,9	111,1	9,4
Nærings- og nytelsesmidler	34,69	100,7	107,0	107,7	115,2	7,6
Beklednings- og tekstilvarer	9,98	108,4	125,1	108,0	128,2	2,4
Møbler og innbo	7,17	111,5	122,5	118,5	117,8	-3,8
Jernvarer, kjøkkenutstyr, glass, steintøy, fargevarer og sportsutstyr	4,75	101,8	98,2	95,6	88,3	-10,1
Ur, optiske artikler, musikk- instrumenter, gull- og sølvvarer og film - og fotoartikler	3,00	102,2	110,5	108,3	109,9	-0,5
Motorkjøretøyer og bensin	27,58	95,1	104,2	104,5	115,9	11,2
Detaljhandel ellers	8,54	106,6	114,8	111,1	108,8	-5,2

Tabell 2. Detaljomsætningsindeks. Endring hittil i år/siste tre måneder. 1990=100

	Gjennomsnitt januar-oktober		Endring i prosent	Gjennomsnitt august-oktober		Endring i prosent
	1991	1992		1991	1992	
Detaljhandel i alt	98,5	103,4	5,0	104,7	108,5	3,7
Varehandel	92,3	96,1	4,2	97,1	102,3	5,4
Nærings- og nytelsesmidler	100,6	108,3	7,6	104,7	109,9	5,0
Beklednings- og tekstilvarer	100,7	100,8	0,2	112,1	112,2	0,1
Møbler og innbo	96,0	96,7	0,7	111,8	113,6	1,6
Jernvarer, kjøkkenutstyr, glass, steintøy, fargevarer og sportsutstyr	101,8	97,4	-4,3	103,1	94,1	-8,8
Ur, optiske artikler, musikkinstrumenter, gull- og sølvvarer og film og fotoartikler	96,9	99,4	2,5	104,1	107,2	3,0
Motorkjøretøyer og bensin	96,3	103,7	7,7	98,9	106,4	7,6
Detaljhandel ellers	99,9	102,4	2,5	115,1	114,3	-0,7

Tabell 3. Detaljomsætningsindeks. Sesongkorrigert. 1990=100

	1992						Mai- juli 1992	Aug.- okt. 1992	Endring i prosent
	Mai	Juni	Juli	Aug.	Sept.	Okt.			
Detaljhandel i alt	105,6	105,9	111,0	102,5	108,5	110,4	107,5	107,1	-0,4

Detaljomssetningsindeks

Tabell 4. Detaljomssetningsindeks. 1990 = 100

	Detaljhandel i alt	Varehushandel	Nærings- og nytelsesmidler	Beklednings- og tekstilvarer	Møbler og innbo	Jernvarer, kjøkkenutstyr, glass, steintøy, fargevarer og sp. utstyr	Ur, optiske art., musikkinstr., gull- og sølv- og film og fotoart.	Motor-kjøretøyer og bensin	Detaljhandell ellers
1989	95,0	95,0	95,0	86,6	96,8	102,0	83,1	98,0	93,2
1990	100,0	100,0	100,0	100,0	100,0	100,0	100,0	100,0	100,0
1991	101,4	97,1	103,4	107,1	102,2	104,3	103,6	95,9	105,3
1989									
Januar	87,4	82,1	83,2	88,8	105,3	74,9	76,0	90,3	90,7
Februar	82,4	78,4	85,5	60,9	85,5	80,7	64,0	89,0	80,2
Mars	88,1	94,5	94,3	66,8	82,4	92,0	76,0	91,7	79,8
April	91,8	92,3	90,0	89,4	76,9	98,6	76,1	101,6	83,5
Mai	93,7	99,8	94,9	89,7	73,9	105,1	77,3	100,9	83,1
Juni	99,0	100,5	100,1	80,4	89,1	117,0	90,1	106,5	91,6
Juli	91,6	96,0	94,5	71,8	82,9	111,7	77,5	100,2	72,7
August	96,8	91,3	95,0	85,5	100,1	106,5	82,2	98,7	111,3
September	94,1	86,9	95,1	85,1	100,4	97,8	78,1	97,6	91,1
Oktober	97,5	90,5	93,6	99,4	109,8	92,6	82,1	101,8	97,2
November	98,5	96,2	94,8	97,7	117,2	99,5	81,7	99,9	99,5
Desember	119,1	131,7	119,5	124,0	138,5	148,3	135,9	97,9	138,1
1990									
Januar	91,0	76,9	86,3	85,5	108,9	79,2	76,9	97,9	95,5
Februar	86,6	79,9	87,0	71,8	89,8	76,4	82,3	92,6	89,3
Mars	97,5	94,1	98,9	89,3	94,2	93,2	92,7	102,7	91,9
April	91,8	95,2	94,8	92,2	76,3	97,5	84,7	93,6	84,0
Mai	101,3	100,0	101,6	109,1	81,1	109,9	95,4	104,5	95,8
Juni	102,0	104,4	105,9	94,3	88,2	107,5	103,2	105,1	92,7
Juli	94,9	98,6	97,9	81,3	86,9	104,7	95,4	100,7	78,0
August	104,5	100,6	102,9	103,2	103,6	105,1	106,3	102,1	123,3
September	98,7	96,8	96,9	103,7	105,1	99,2	99,0	96,7	101,8
Oktober	106,1	106,5	100,5	115,7	116,1	93,4	104,9	108,4	107,6
November	104,1	105,2	102,8	111,3	114,0	91,1	102,3	102,6	105,1
Desember	121,6	141,8	124,4	142,7	135,9	142,9	157,1	93,1	135,0
1991									
Januar	93,8	87,3	92,8	100,4	103,8	84,4	92,0	90,7	101,2
Februar	87,0	77,0	90,8	76,5	91,3	89,9	86,8	84,7	92,6
Mars	93,7	93,1	104,6	84,3	86,0	88,9	85,7	90,7	84,2
April	97,9	89,2	96,8	108,8	86,9	103,5	94,7	98,9	99,1
Mai	99,0	94,7	102,6	107,8	78,5	105,1	95,0	98,0	96,0
Juni	100,8	94,4	100,4	99,5	90,0	116,3	103,9	104,4	95,1
Juli	99,0	95,8	104,1	93,0	87,9	120,6	98,8	99,0	85,3
August	104,0	96,8	106,4	102,7	101,5	109,4	99,7	97,3	123,9
September	100,9	93,0	100,7	108,4	111,5	101,8	102,2	95,1	106,6
Oktober	109,2	101,5	107,0	125,1	122,5	98,2	110,5	104,2	114,8
November	105,9	105,0	106,3	124,2	121,1	97,0	106,7	96,7	106,8
Desember	125,9	137,9	128,0	155,0	145,9	136,2	167,2	91,5	157,5
1992									
Januar	96,4	81,0	97,6	103,8	105,4	85,6	95,6	92,3	103,5
Februar	92,7	85,4	101,1	83,2	92,7	86,7	87,9	89,2	93,2
Mars	98,9	84,9	104,6	93,4	90,2	90,2	92,2	102,0	95,7
April	101,3	101,8	111,5	92,7	81,1	99,3	91,9	101,6	94,0
Mai	104,9	98,5	109,8	112,5	77,3	109,0	96,1	106,2	101,4
Juni	108,0	101,2	114,7	96,0	87,2	111,2	103,2	114,0	99,0
Juli	106,7	101,8	113,8	90,1	92,1	109,9	105,2	112,7	94,1
August	104,2	98,9	106,8	100,4	104,4	98,4	103,4	98,7	123,0
September	106,8	96,9	107,7	108,0	118,5	95,6	108,3	104,5	111,1
Oktober	114,6	111,1	115,2	128,2	117,8	88,3	109,9	115,9	108,8

Campingstatistikk

Tabell 1. Campingplasser. Antall campingplasser og kapasitet, etter måned. Fylke. 1992

Fylke	Registrerte plasser		Åpne plasser									
	I alt		Mai		Juni		Juli		August		September	
	An-tall camping-plasser	Kapa-sitet i hytte eller rom	An-tall camping-plasser	Kapa-sitet i hytte eller rom	An-tall camping-plasser	Kapa-sitet i hytte eller rom	An-tall camping-plasser	Kapa-sitet i hytte eller rom	An-tall camping-plasser	Kapa-sitet i hytte eller rom	An-tall camping-plasser	Kapa-sitet i hytte eller rom
1988	779	12583	457	7956	754	12295	779	12583	769	12503	426	7445
1989	796	12913	442	7868	765	12503	790	12814	784	12744	425	7562
1990	783	12893	450	8075	755	12577	783	12893	771	12751	433	7729
1991	798	13398	456	8383	763	12996	798	13398	784	13247	432	7871
I alt	777	13084	442	8061	749	12745	776	13069	759	12856	417	7484
Østfold	14	203	7	100	13	183	14	203	14	203	5	56
Akershus	3	37	2	25	3	37	3	37	3	37	2	27
Oslo	3	:	1	:	3	:	3	:	3	:	1	:
Hedmark	51	901	36	699	50	892	51	901	50	868	38	696
Oppland	113	1945	55	1103	106	1876	113	1945	109	1902	64	1264
Buskerud	53	837	31	561	52	822	52	822	52	822	34	522
Vestfold	27	326	22	262	26	326	27	326	25	322	6	108
Telemark	38	555	20	349	36	530	38	555	37	547	23	379
Aust-Agder	30	536	12	227	27	494	30	536	27	485	10	196
Vest-Agder	18	400	11	262	18	400	18	400	18	400	6	135
Rogaland	20	365	11	226	17	322	20	365	17	321	11	221
Hordaland	42	702	31	537	42	702	42	702	42	702	26	445
Sogn og Fjordane	66	916	42	593	64	891	66	916	66	916	38	539
Møre og Romsdal	67	1005	37	575	67	1005	67	1005	67	1005	33	502
Sør-Trøndelag	36	688	22	459	36	688	36	688	36	688	17	369
Nord-Trøndelag	41	776	22	493	39	737	41	776	40	768	22	412
Nordland	88	1630	51	974	86	1612	88	1630	87	1620	46	891
Troms	34	524	15	259	31	490	34	524	33	512	19	330
Finnmark	33	738	14	357	33	738	33	738	33	738	16	392

Tabell 2. Campingplasser. Overnattinger etter gjestenes nasjonalitet. Fylke. 1992

Fylke	I alt	Norge	Ut-lend-inger i alt	Sverige	Danmark	Finland	Neder-land	Tysk-land	Frank-rike	Stor-bri-tannia	Europa ellers	Andre land
1988	4595379	2767156	1829122	323535	187955	156961	193182	657491	97346	53215	109754	49683
1989	4706668	2797977	1908692	316380	158991	159560	228445	703493	105874	43360	147534	45055
1990	5071767	2961084	2110683	345897	170709	166400	261735	791671	120105	48795	157608	47763
1991	5069677	2880417	2189262	354554	157166	149791	258873	870088	122350	42898	175149	58393
I alt	4822406	2610611	2211795	348389	156590	124428	284770	951189	91600	41575	164183	49073
Østfold	80412	43278	37133	6398	5815	1378	4894	14519	1243	381	2258	245
Akershus	10969	4677	6292	925	510	225	1245	2488	340	79	441	40
Oslo	215930	62051	153879	20561	7165	5603	15348	65192	9586	2986	14098	13341
Hedmark	305792	199602	106190	35066	7883	3148	13439	38614	2072	984	3829	1154
Oppland	618169	394566	223603	42627	23357	8078	47773	77614	6281	3526	12728	1620
Buskerud	250224	147892	102332	16562	14229	2271	22799	34793	3005	1549	5259	1864
Vestfold	212221	190678	21544	6056	2381	577	1591	8868	720	142	1017	192
Telemark	186580	108150	78430	11369	9349	1271	17752	32817	1691	806	2838	537
Aust-Agder	264795	177595	87201	3385	6749	671	20659	50687	1461	672	2757	160
Vest-Agder	352148	281006	71142	2746	3066	603	10983	44661	1692	573	6328	490
Rogaland	135200	73466	61734	4427	3801	1558	5710	35031	3777	1728	4776	927
Hordaland	276725	95578	181147	14577	8381	3467	21438	99300	9959	6066	15019	2940
Sogn og Fjordane	385741	139101	246640	17299	12013	6954	41730	125830	10419	8336	16463	7596
Møre og Romsdal	323711	136751	186960	35820	12682	6410	19016	88960	7335	3768	8697	4272
Sør-Trøndelag	188042	99189	88854	27098	9197	5278	6791	30350	3105	978	4602	1455
Nord-Trøndelag	182764	91397	91367	25519	4991	6369	7201	35041	3904	1399	5779	1164
Nordland	495835	221608	274227	57741	13607	28133	15913	99943	16161	4996	30694	7040
Troms	138936	70803	68133	8644	4170	14907	3780	22498	3433	1229	8914	557
Finnmark	198210	73223	124987	11570	7244	27528	6707	43981	5415	1376	17685	3481

Campingstatistikk

Tabell 3. Campingplasser. Overnattinger etter gjestenes nasjonalitet og måned. 1992

Nasjonalitet	I alt	Mai	Juni	Juli	August	September
1988	4595379	181301	825757	2365102	1051754	171456
1989	4706668	197601	887854	2426156	1033148	161909
1990	5071767	169256	1048295	2509725	1167765	176727
1991	5069677	188234	900354	2617032	1191330	172727
I alt	4822406	167803	958383	2474381	1051352	170487
Norge	2610611	123089	492475	1400265	478250	116532
Utland	2211795	44714	465908	1074116	573102	53955
Sverige	348389	8734	66303	206918	57450	8984
Danmark	156590	3186	28369	96569	25563	2904
Finland	124428	869	26308	74189	21162	1899
Nederland	284770	5077	61922	135326	79513	2931
Tyskland	951189	18703	226518	414183	265532	26253
Frankrike	91600	1199	12750	44307	32208	1135
Storbritannia	41575	1674	9391	15641	12713	2156
Europa ellers	164183	1967	24120	69647	63332	5116
Andre land	49073	3305	10227	17336	15628	2577

Tabell 4. Campingplasser. Overnattinger etter overnattingsmåte og kapasitetsutnyttning. Fylke. 1992

Fylke	I alt	Telt/vogn	Hytte	Kapasitets- utnyttning hytter/rom
1988	4595379	2643305	1952075	38,9
1989	4706668	2728305	1978364	39,0
1990	5071767	2973338	2098429	40,9
1991	5069677	2944905	2124772	40,0
I alt	4822406	2746926	2075479	40,4
Østfold	80412	54001	26410	37,3
Akershus	10969	6570	4399	28,4
Oslo	215930	215930	0	:
Hedmark	305792	170825	134967	35,1
Oppland	618169	323118	295052	38,4
Buskerud	250224	138974	111250	33,0
Vestfold	212221	162064	50157	39,2
Telemark	186580	112528	74052	33,1
Aust-Agder	264795	175255	89541	48,6
Vest-Agder	352148	283818	68330	45,0
Rogaland	135200	59255	75945	55,0
Hordaland	276725	136765	139961	47,7
Sogn og Fjordane	385741	204562	181179	49,5
Møre og Romsdal	323711	159150	164561	42,4
Sør-Trøndelag	188042	83922	104121	37,9
Nord-Trøndelag	182764	86475	96289	31,8
Nordland	495835	238259	257576	40,3
Troms	138936	63572	75364	37,5
Finnmark	198210	71883	126327	44,9

Tabell 5. Campingplasser. Overnattinger etter overnattingsmåte og kapasitetsutnyttning etter måned. 1992

Måned	I alt	Telt/vogn	Hytte	Kapasitets- utnyttning hytter/rom
1988	4595379	2643305	1952075	38,9
1989	4706668	2728305	1978364	39,0
1990	5071767	2973338	2098429	40,9
1991	5069677	2944905	2124772	40,0
I alt	4822406	2746926	2075479	40,4
Mai	167803	81532	86271	11,1
Juni	958383	526836	431546	36,4
Juli	2474381	1539027	935354	74,5
August	1051352	536642	514710	41,7
September	170487	62890	107597	15,5

Hurtigruta Bergen-Kirkenes

Tabell 1. Hurtigruta Bergen-Kirkenes. Passasjertransport

	Passasjerer		
	I alt	Nordover	Sørover
1991			
I alt	278 443	148 990	129 453
I alt 3 kvartaler	232 022	123 793	108 229
1. kvartal	54 064	28 658	25 406
2. kvartal	83 055	45 148	37 907
3. kvartal	94 903	49 987	44 916
1992			
I alt 3 kvartaler	224 146	119 360	104 786
1. kvartal	42 604	22 676	19 928
2. kvartal	86 225	47 165	39 060
3. kvartal	95 317	49 519	45 798

Tabell 2. Hurtigruta Bergen-Kirkenes. Passasjertransport etter anløpssted. Nordgående turer

Anløpssted	3. kvartal				Januar-september			
	1991		1992		1991		1992	
	Gått om bord	Gått i land	Gått om bord	Gått i land	Gått om bord	Gått i land	Gått om bord	Gått i land
I alt	49 987	49 987	49 519	49 519	123 793	123 793	119 360	119 360
Bergen	12 613	-	13 286	-	30 056	-	29 668	-
Mellomsteder	2 889	3 210	3 046	3 685	7 900	10 143	8 070	10 283
Trondheim	2 474	1 810	2 572	1 674	6 734	4 672	6 332	4 568
Mellomsteder	2 426	1 503	2 150	1 468	7 823	5 217	7 529	4 951
Bodø	7 690	1 319	7 346	1 214	19 150	3 602	18 392	3 338
Mellomsteder	7 330	10 855	7 375	10 245	18 637	27 612	19 409	26 912
Tromsø	3 330	4 700	2 924	5 267	10 389	12 217	8 842	13 279
Mellomsteder	8 697	3 878	8 677	3 204	15 904	12 340	15 352	10 160
Honningsvåg	1 467	9 498	1 013	9 293	3 602	15 920	2 608	15 485
Øst for Honningsvåg	1 071	13 214	1 130	13 469	3 598	32 070	3 158	30 384

Tabell 3. Hurtigruta Bergen-Kirkenes. Passasjertransport etter anløpssted. Sørgående turer

Anløpssted	3. kvartal				Januar-september			
	1991		1992		1991		1992	
	Gått om bord	Gått i land	Gått om bord	Gått i land	Gått om bord	Gått i land	Gått om bord	Gått i land
I alt	44 916	44 916	45 798	45 798	108 229	108 229	104 786	104 786
Øst for Honningsvåg	13 561	1 437	13 440	1 377	31 200	4 076	28 937	3 498
Honningsvåg	3 256	1 434	3 318	1 192	6 406	3 730	5 920	2 746
Mellomsteder	5 865	3 585	6 152	3 557	13 674	8 594	12 968	7 701
Tromsø	3 158	4 395	3 025	4 981	9 081	9 797	9 454	9 837
Mellomsteder	10 984	7 653	11 089	8 240	24 804	18 744	24 239	19 518
Bodø	845	5 029	807	4 613	2 278	11 654	2 403	10 790
Mellomsteder	2 873	3 357	2 758	3 184	8 970	10 752	8 418	10 054
Trondheim	2 102	3 682	2 784	3 270	4 750	8 501	6 101	7 999
Mellomsteder	2 272	2 775	2 425	3 676	7 066	6 893	6 346	8 247
Bergen	-	11 569	-	11 708	-	25 488	-	24 396

Investeringsstatistikk:

Mindre oljeleting på norsk sokkel

Leteanslaget for 1993 innhentet i 4. kvartal er betydelig lavere enn ved tellingen i 3. kvartal, mens leteanslaget for 1992 viser en mindre reduksjon. At leteaktiviteten på kontinentalsokkelen svekkes, har trolig sammenheng med lav oljepris i år.

Anslagene for investeringer til feltutbygging og felt i drift for 1993, er betydelig oppjustert siden forrige telling. For utvinningssektoren samlet er imidlertid anslaget for 1992 nedjustert med 2 prosent, mens anslaget for 1993 øker med 5,8 prosent.

For 1992 er investeringsanslaget for utvinningssektoren nå 44,6 milliarder kroner. Sammenlignet med forrige telling, er det også endringer mellom investeringsgruppene med reduksjon i letingen, lavere feltutbyggingsanslag og økte investeringsanslag for felt i drift. For 1993 øker anslaget til hele 53,9 milliarder kroner. Investeringer i utvinningssektoren deles inn i investeringer til leting, feltutbygging, felt i drift, og landvirksomhet. For rørtransportsektoren er det reduksjoner i anslagene både for 1992 og 1993.

Leting

For neste år er leteanslaget nå 7,7 milliarder kroner. Dette er en nedgang på hele 14,4 prosent fra tellingen i 3. kvartal, og 1,9 milliarder kroner lavere enn tilsvarende anslag for 1992 (anslag innhentet i 4. kvartal 1991). Endelig budsjett for leteprogrammene i 1993 vil først foreligge i februar 1993. Tradisjonelt har anslagene blitt justert ned når de endelige budsjettene har foreligget. Mye kan tyde på at leteaktiviteten på norsk sokkel i 1993 vil svekkes dersom ikke oljeprisen øker.

Leteanslaget for 1992 er nå 7,5 milliarder kroner - en reduksjon på 1,5 prosent.

Feltutbygging

Investeringer til feltutbygging utgjør den største delen av investeringene i utvinningssektoren. Som figuren viser, tar investeringsandelen til feltutbygging seg nå opp etter et fall i 1990 og 1991. Anslaget for feltutbygging for 1992 er nå 28,3 milliarder kroner - en nedgang på 2,5 prosent sammenlignet med anslaget fra 3. kvartal. Flere utbyggingsprosjekter er i en tidlig fase, med høye prosjekteringskostnader. I 3. kvartal har det vært høye kostnader til installasjon av undervannsutstyr og legging av rør for felt i fabrikkasjons- og avslutningsfasen. Tjenestekostnadene er derfor relativt høye, og har økt med 9,9 prosent fra 2. til 3. kvartal i år.

Investeringsanslaget for feltutbygging i 1993 er nå på hele 35,6 milliarder kroner - en økning på 9,5 prosent sammenlignet med 3. kvartal. Utbyggingen av Sleipner Vest blir trolig vedtatt i desember, og er i 4. kvartal for første gang medregnet i investeringsundersøkelsen.

Kilde: Investeringsstatistikk. Olje- og gassutvinning. **Utgis:** Hvert kvartal i Ukens statistikk. **Mer informasjon:** Lise Dalen, tlf. (02) 86 47 68.

Pålpote investeringskostnader. Mill. kr

	1990	1991	1992*	1993*
Utvinning av råolje og naturgass	29 339	37 693	44 567	53 894
Leting	5 138	8 141	7 490	7 687
Feltutbygging	19 511	22 262	28 257	35 606
Felt i drift	3 978	5 232	5 290	6 471
Landvirksomhet	712	2 058	3 530	4 130
Rørtransport	2 884	5 372	4 979	6 955

Definisjoner

Pålpote investeringskostnader er det investeringsbegrepet som brukes som mål for aktivitetsnivået på sokkelen i den kvartalsvise investeringsundersøkelsen. SSB publiserer også tall for realinvestering i sektorene "Olje- og gassutvinning" og "Rørtransport", definert som verdien av investeringene på utplasseringstidspunktet. På grunn av ulikt prinsipp for periodisering, vil det for samme år kunne være forskjeller mellom tallene for pålpote investeringskostnader og realinvesteringene.

Økt verdi for motorkjøretøyer

Verdien av detaljomsetningen for motorkjøretøyer og bensin økte med 11,2 prosent fra oktober 1991 til oktober 1992. Hittil i år har verdien av omsetningen for motorkjøretøyer og bensin gjennomsnittlig vært 7,7 prosent høyere enn tilsvarende periode i 1991.

Verdien av detaljomsetningen i alt, viste en økning på 5,0 prosent fra oktober 1991 til oktober 1992. I samme tidsrom steg prisindeksen for detalj-

handel med 1,9 prosent. Hittil i år har verdien av omsetningen for detaljhandelen i alt gjennomsnittlig vært 5,0 prosent høyere enn tilsvarende periode i 1991.

Kilde: Detaljomsetningsindeksen. **Utgis:** Hver måned i Ukens statistikk, også tilgjengelig i SSB-DATA. **Mer informasjon:** Peder Næs, tlf. 066 85 40. **Vedleggstabeller side:** 24-25.

Feltutbyggingsandel 1988-1993. Prosent

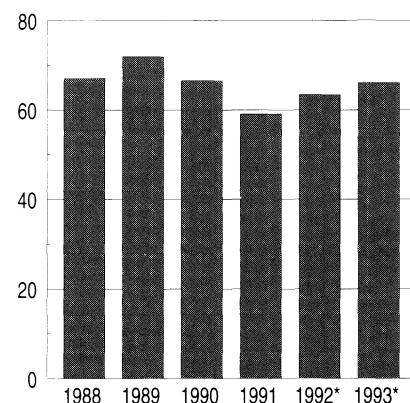

Utenrikshandelen med varer:

Handelsoverskuddet på 47 milliarder

I årets 11 første måneder viste handelen med varer overfor utlandet et overskudd på 47,0 milliarder kroner. Dette var 1,3 milliarder kroner lavere enn for samme periode i 1991, og skyldtes økt import og en svak nedgang i eksporten. Skip og oljeplattformer er ikke medregnet.

Hittil i år er det eksportert varer for 188,9 milliarder kroner og importert varer for 142,0 milliarder kroner. Sammenliknet med tilsvarende periode i fjor er eksportinntektene redusert med 0,5 milliarder kroner, mens importutgiftene er økt med 0,8 milliarder kroner. Det ble eksportert råolje og naturgass for 89,4 milliarder kroner i januar-november 1992. I forhold til samme periode i 1991 var dette en oppgang på 1,2 milliarder kroner, noe som i hovedsak skyldtes økt kvantum. Eksportverdien av råolje i november i år sammenliknet med november i 1991, viste oppgang som følge av større kvantum. Eksportert kvantum naturgass viste derimot en reduksjon, noe som gav en nedgang i eksportverdien på 0,1 milliarder kroner.

Holdes også råolje og naturgass utenom eksporten, viste handelsbalansen med varer et underskudd på 42,4 milliarder kroner hittil i 1992. Det var 2,5 milliarder kroner mer enn

for samme periode i fjor, og skyldtes en svak utvikling for eksporten, samtidig med at importen økte. Eksporten av varer utenom råolje og naturgass gikk tilbake med 1,7 milliarder kroner til 99,5 milliarder kroner. I november 1992 utgjorde denne eksporten 9,4 milliarder kroner, en økning på 0,8 milliarder fra samme måned i fjor. Økt eksport av mineraloljeprodukter, maskiner og fisk bidro til dette. Importverdien ble redusert med 1,8 milliarder og utgjorde 13,1 milliarder kroner i november 1992. Redusert import av krigsskip, maskiner og store fly bidro mest til dette.

Sesongkorrigererte tall for perioden september-november 1992 regnet uten skip og oljeplattformer, og for eksporten også uten råolje og naturgass, viste en nedgang i importverdien på 1,6 prosent og en oppgang på 0,3 prosent i eksportverdien sammenliknet med foregående tremånedersperiode.

Kilde: Utenrikshandelen med varer, foreløpige tall. **Utgis:** Hver måned i Ukens statistikk og i Månedstatistikk over utenrikshandelen, novemberheftet, som vil foreligge i uke 2, 1993. Detaljerte opplysninger om varer og land vil bli tilgjengelig ved Kundetjenesten, Utenrikshandel fra mandag 28. desember, tlf. (02) 86 47 52/53, og blir publisert i Ukens statistikk nr. 2. **Mer informasjon:** Øyvind Hagen tlf. (02) 86 47 26, Ingun Jarlsbo, tlf. (02) 86 47 27, eller Marit Ansteensen, tlf. (02) 86 47 52.

Utenrikshandel med varer uten skip og oljeplattformer. Millioner kroner

	Januar-november		Endring i prosent	November		Endring i prosent
	1991	1992		1991	1992	
1. Import	141 187	141 963	0,6	14 879	13 095	-12,0
2. Eksport	189 458	188 933	-0,3	17 138	17 979	4,9
Av dette: Råolje	73 403	74 936	2,1	7 080	7 251	2,4
Naturgass	14 814	14 451	-2,5	1 417	1 312	-7,4
3. Eksport uten råolje og naturgass	101 241	99 547	-1,7	8 641	9 417	9,0
4. Handelsbalanse med varer (2-1)	48 271	46 970	-2,7	2 260	4 884	116,1
5. Handelsbalanse med varer uten eksport av råolje og naturgass (3-1)	-39 946	-42 416	.	-6 238	-3 678	.

Regnskapsstatistikk:

Redusert kapitalavkastning

Kapitalavkastningen i store identiske industriforetak ble redusert i 1991, mens egenkapitalandelen viste svak oppgang. Utviklingen var den samme for store foretak i engroshandel, mens det i detaljhandelen var økning i både kapitalavkastning og egenkapitalandel.

Foreløpige tall fra Statistisk sentralbyrås regnskapsstatistikk for store identiske foretak, viser at avkastningen på total kapital i bergverksdrift og industri gikk ned fra 8,8 prosent i 1990 til 7,7 prosent i 1991. I utelukkende sektor ble totalrentabiliteten målt til 6,7 prosent mot 8,7 prosent året før, mens den steg fra 11,7 prosent til 12,1 prosent for skjermet industri. For hjemmekonkurrerende industri var totalrentabiliteten om lag uendret. Avkastningen på egenkapital i bergverksdrift og industri ble redusert fra 14,0 prosent til 11,7 prosent, mens egenkapitalandelen økte fra 23,6 prosent til 24,3 prosent.

For engroshandel gikk totalrentabiliteten ned fra 7,1 prosent i 1990 til 6,2 prosent i 1991. Egenkapitalrentabiliteten ble redusert fra 8,4 prosent til 6,2 prosent. I detaljhandelen gikk totalrentabiliteten opp fra 9,0 prosent i 1990 til 10,3 prosent i 1991, egenkapitalrentabiliteten økte fra 12,9 prosent til 18,8 prosent og egenkapitalandelen økte fra 21,1 prosent til 25,6 prosent.

Fra 1991 omfatter regnskapsstatistikken foretak i bergverksdrift og industri med minst 100 sysselsatte, foretak i engroshandel med minst 30 sysselsatte (årsverk) og aksjeselskap og andelslag i detaljhandel med minst 20 sysselsatte (årsverk). Tallene for 1991 er påvirket av overgangsreglene i forbindelse med skattereformen.

Kilde: Regnskapsstatistikk. **Utgis:** Årlig i Ukens statistikk og i Norges offisielle statistikk (NOS) Regnskapsstatistikk Industri og varehandel. Endelige tall for alle foretak forventes å foreligge i Ukens statistikk i februar 1993. **Mer informasjon:** Bjørg Kvalshaug, tlf. (02) 86 47 49. **Vedleggstabeller side:** 7-10.

Konsumprisindeksen pr. 15. november:

Rekordlav vekst i 1992

Fra november 1991 til november 1992 steg konsumprisindeksen med 2,2 prosent. I gjennomsnitt for de 11 første månedene i år, var konsumprisindeksen 2,4 prosent høyere enn i tilsvarende periode i 1991. Økningen fra 15. oktober til 15. november 1992 var svak. Indekstallene var henholdsvis 246,5 og 246,4 (1979 = 100).

Konsumprisindeksen viste en svak vekst fra oktober til november. En svak økning i priser på petroleum-produkter (bensin, autodiesel og fyringsolje), ble i all hovedsak oppveid av lavere priser på enkelte matvarer - frukt og grønnsaker. Indeksen steg med 2,2 prosent fra november 1991 til november 1992. Vi må tilbake til begynnelsen av 1960-tallet for å finne en tilsvarende lav stigning på 12-månedersbasis. Det er mange faktorer bak denne utviklingen. En fortsatt høy stigningstakt på husleiene, økte priser på alkohol og tobaksvarer i januar og i juli i år, økte priser på varer og tjenester i forbindelse med drift og vedlikehold av transportmidler, og økte satser innen deler av kollektivtransporten, har vært drivende faktorer. Lavere priser på en rekke matva-

Konsumprisendringer etter vare- og tjenestegruppe

	Endring i prosent			
	Nov.90- nov.91	Nov.91- nov.92	Jan.-nov. 90 jan.-nov. 91	Jan.-nov. 91 jan.-nov. 92
Totalindeks	2,6	2,2	3,4	2,4
Matvarer	2,1	-0,4	1,6	1,6
Drikkevarer og tobakk	6,8	10,2	7,1	9,1
Klær og skotøy	2,4	1,3	1,8	1,7
Bolig, lys og brensel	3,6	2,3	4,6	2,3
Møbler og husholdningsart.	1,1	0,8	2,3	0,3
Helsepleie	3,3	7,3	7,7	5,8
Reiser og transport	0,8	2,4	3,3	1,9
Fritidssysler og utdanning	4,5	3,0	4,4	3,4
Andre varer og tjenester	1,8	2,6	3,8	2,1

rer og telekommunikasjon har trukket i motsatt retning. Utviklingen i indeksen hittil i år peker i retning av en årsvekst på 2,3 -2,4 prosent.

Endrede utsikter

Utsiktene for neste år er vesentlig endret i løpet av de siste ukene. Regjeringens tiltakspakke er av myndighetene anslått til å gi en effekt på konsumprisindeksen i størrelsesorden 0,5-0,75 prosent. Vedtaket om å la den norske kronen flyte fritt, vil også bidra til en økt vekst i konsumprisene. En effektiv devaluering av den norske kronen på 5 prosent, vil trolig gi et bidrag til konsumprisveksten på 12-månedersbasis i størrelsesorden 1 prosentpoeng. Det knytter seg imidlertid stor usikkerhet til slike beregninger om hvilken betydning devalueringen vil få.

Internasjonalt

De internasjonale konsumprisene for september, viser fortsatt en stabil lav vekst. Innen EF-området steg prisene med 4,0 prosent fra september 1991 til september 1992, mens alle de nordiske landene hadde en prisvekst på mellom 2 og 2,5 prosent.

Det er i første rekke landene i Sør-Europa som har den høyeste inflasjonen. Hellas hadde f.eks. en prisstigning på 4,1 prosent fra august til september og 2,4 prosent fra september til oktober. Den årlige veksttaket i konsumprisene i Japan er nå nede i 1,0 prosent.

Kilde: Konsumprisindeksen. **Utgis:** Hver måned i Ukens statistikk, og er tilgjengelig hos kontaktpersonene i SSB. **Kontaktpersoner:** Karen Egeland, tlf. (02) 86 47 18 og Torstein Hammes, tlf. (02) 86 47 19. For informasjon om indekser generelt, tlf. (02) 86 45 00 - be om prisindeksene. **Vedleggstabeller side:** 3-5 og 22-23.

Økonomiske analyser

Økonomiske analyser

utgis av Forskningsavdelingen i Statistisk sentralbyrå og utkommer med 9 nummer i året. Innholdet omfatter nye nasjonalregnskapstall, oversikter over konjunkturutviklingen i Norge og i utlandet, og artikkelstoff med samfunnsøkonomisk innhold. Første nummer hvert år inneholder Økonomisk utsyn over året som gikk.

Economic Survey

Utvalgte deler av Økonomiske analyser utgis også på engelsk. Economic Survey utkommer fire ganger i året. Innholdet omfatter økonomisk utsyn over året som gikk, kvartalsvise konjunkturoversikter og utvalgte artikler. Economic Survey nr. 1 inneholder en engelsk oversettelse av utvalgte deler av Økonomisk utsyn.

Publikasjonen kan kjøpes hos alle bokhandlere eller bestilles fra:

Statistisk sentralbyrå

Salg- og abonnementservice

Postboks 8131 Dep.

0033 OSLO

Tlf.: (02) 86 49 64. Fax: (02) 86 49 76

Konsumprisveksten, totalt i utvalgte OECD-land

	Okt. 91	Sept. 92	Okt. 92
Norge	2,5	2,0	2,2
Sverige	7,8	2,4	2,2
Danmark	1,8	2,0	2,0*
Tyskland ¹	3,5	3,6	3,7
Storbritannia	3,7	3,6	3,6
EF-området	4,3	4,0	4,0*
USA	2,9	3,0	3,2
Japan	2,7	2,0*	1,0*

¹ Indeksen omfatter ikke tidligere DDR.
Kilder: SSB og EUROSTAT.

Investeringsstatistikk:

Eksportrettet industri utsetter sine investeringer

Statistisk sentralbyrås investeringsstatistikk for 4. kvartal, viser at verdien av utførte og antatte investeringer i industrien for 1992 er 11 prosent lavere enn tall for 1991 registrert på samme tidspunkt i fjor. Utsiktene for 1993 er imidlertid lysere.

Industriens foreløpige investeringsplaner, tyder på en vekst på 5 prosent jevnført med tilsvarende tall for 1992 registrert i november i fjor. Regjeringens tiltakspakke og devalueringen, vil samtidig bedre industriens lønnsomhet og rammevilkår. Selv om 1992 på mange måter har vært et dårlig år for industrien, bør endringene kunne spore til optimisme.

Nedgangen i industriinvesteringene for 1992, er mest markert innen utekonkurrerende bransjer viser novemberundersøkelsen. For produksjon av kjemiske råvarer og produksjon av metaller, ser nedgangen ut til å bli svært stor jevnført med tallene fra tilsvarende undersøkelse i 1991. Treforedlingsindustrien vil i 1992 ha noe høyere investeringer enn tidligere antatt. De nedjusteringer som registreres i utekonkurrerende bransjer, er en tilpasning til usikre markedsutsikter. Stagnerende markeder, svake priser og dårlig lønnsomhet, har vært tendensen.

Optimisme

Til tross for den usikkerhet som rår, er det imidlertid visse tegn til optimisme. Industriens samlede investeringer for 1993, antas nå å øke med 14

prosent jevnført med tall fra augustundersøkelsen i år. Herunder ligger også en kraftig oppjustering av antatte investeringer for produksjon av kjemiske råvarer. Erfaringene viser at investeringene normalt blir oppjustert fra 3. kvartal til 4. kvartal. En ekstra sterk oppjustering av investeringsplanene innen produksjon av kjemiske råvarer for 1993, kan tyde på at planene i første omgang bare er skjøvet ett år ut i tid. I utekonkurrerende industri for øvrig, ventes det imidlertid fortsatt nedgang i investeringene i 1993.

Regjeringens tiltakspakke rettet mot industrien og devalueringen i desember, vil bedre rammebetingelsene for all utekonkurrerende industri i 1993. Om dette vil være tilstrekkelig til å skape vesentlige økninger i utekonkurrerende bransjers investeringsplaner på kort sikt, er det pr. i dag vanskelig å si noe om.

Olje dominerer

Det totale investeringsbildet i 1992 og i 1993, vil domineres av aktiviteten innen oljevirkomheten. Utførte og antatte investeringer i 1992 for oljeutvinning, bergverksdrift, industri og kraftforsyning, er 30 prosent høyere

enn tilsvarende tall for 1991 registrert i novemberundersøkelsen i fjor. Vel 70 prosent av de totale investeringer, har direkte utspring i oljevirkomheten.

Bruttoinvesteringene i oljeutvinningssektoren, vil neste år øke med 47 prosent jevnført med tall for 1992 registrert på samme tidspunkt i fjor. Stigningen må sees i sammenheng med at Sleipner A, Draugen og Brage, vil utplasseres på sokkelen til sommeren. Investeringstallene er denne gang noe nedjustert i forhold til augustundersøkelsen (7 prosent), noe som i første rekke har sammenheng med en antatt lavere leteaktivitet i 1993.

Statistikken omfatter om lag 2 800 bedrifter. Anskaffelser av boliger, tomter og vannfall, er ikke med i statistikken.

Kilde: Investeringsstatistikk for oljeutvinning, bergverksdrift, industri og kraftforsyning. **Utgis:** Hvert kvartal i Ukens statistikk, og er tilgjengelig i SSB-DATA. **Mer informasjon:** Karen Egeland, tlf. (02) 86 47 18, eller Inger Hostvedt, tlf. (02) 86 47 20. **Vedleggstabeller side:** 17-20.

Utførte og antatte investeringer i oljeutvinning, bergverksdrift, industri og kraftforsyning

	Utført og antatt 1991		Utført og antatt 1992		Antatt 1993	
	Registrert i	Antatt	Registrert i	Registrert i	Registrert i	Registrert i
	4.kv.1991	4.kv.1991	3.kv.1992	4.kv.1992	3.kv.1992	4.kv.1992
	Mill. kr					
Oljeutvinning, bergverksdrift, industri og kraftforsyning	41 071	53 163	53 646	53 200	72 955	70 331
Oljeutvinning og bergverksdrift	24 955	38 060	38 241	38 373	60 130	55 917
Industri	11 056	9 451	10 130	9 800	8 639	9 890
Kraftforsyning	5 060	5 652	5 276	5 028	4 186	4 523

Definisjoner:

De publiserte investeringstall base-res som en hovedregel på **brutto-realinvesteringsbegrepet**. Bruk av dette innen oljeutvinningssektoren, innebærer at en oljeinstallasjon først regnes som investering i det år den faktisk utplasseres på feltet. I andre sammenhenger nytter SSB **pålopte investeringskostnader**. Dette er et mål som i større grad fanger den løpende økonomiske aktiviteten i fabrikkperioden, som ofte foregår over flere år. I perioder med stor aktivitet innen oljeutvinningssektoren, vil disse investeringsmålene kunne vise til dels store forskjeller.

Utførte og antatte investeringer i industri. Mill. kr

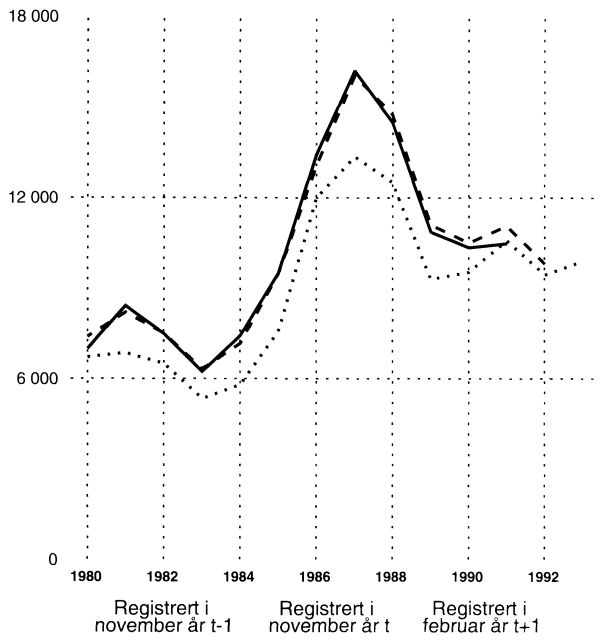

Avvik mellom antatte og utførte investeringer. Industri. Prosent

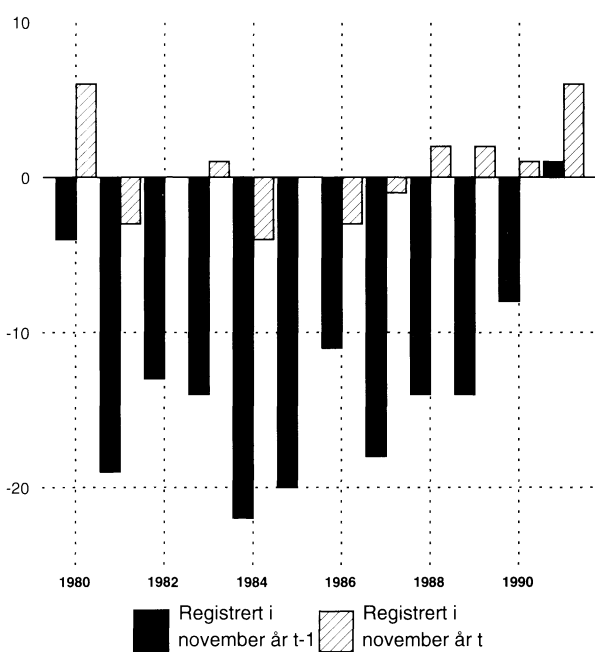

Investeringer i industri registrert på forskjellige tidspunkt. Mill. kr

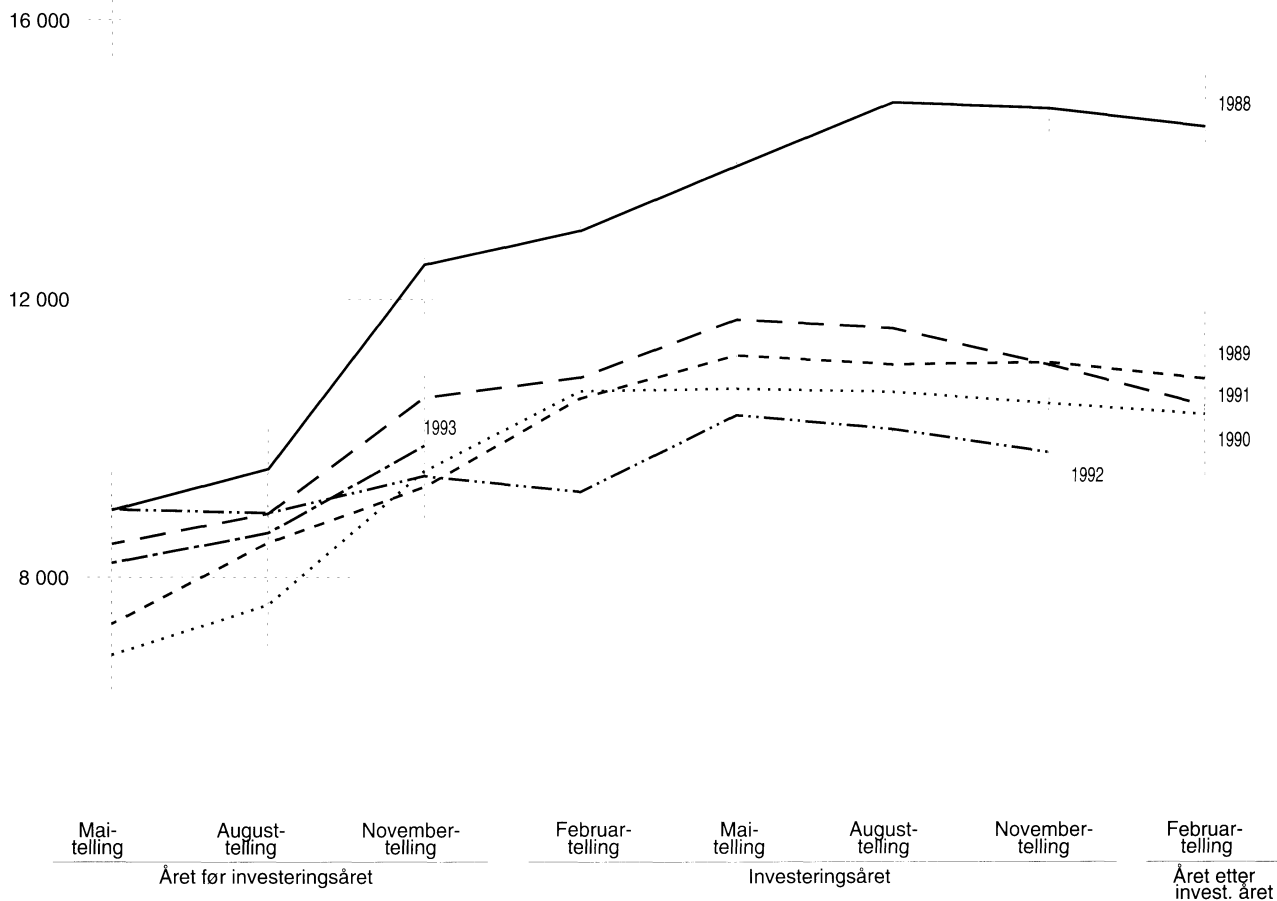

Aktuelle konjunkturtall

Konsumpriser i Norge vs. EF.
Prosentvis endring fra året før

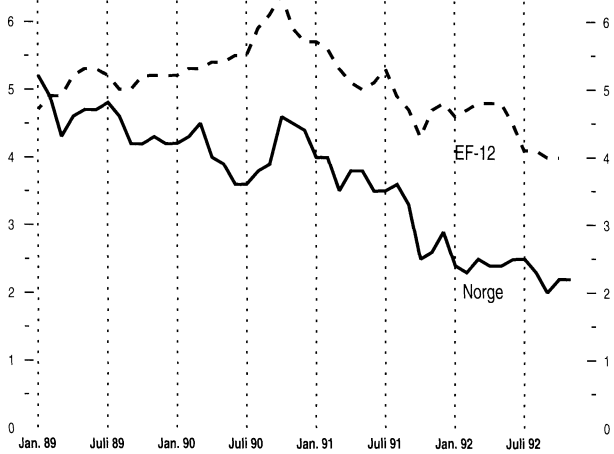

Arbeidsledighet. 1000 personer.
Sesongjustert

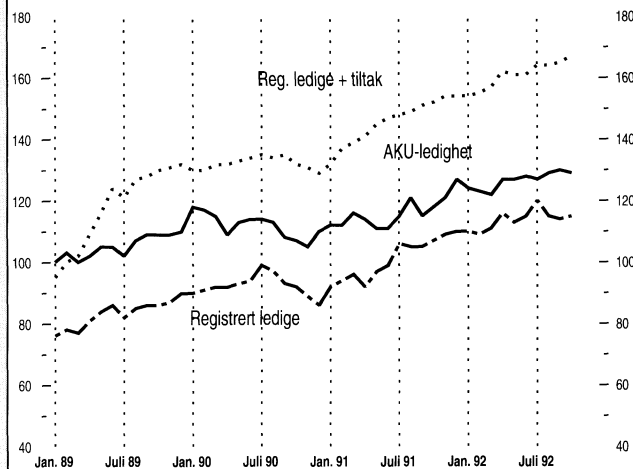

Eksport, import og etterspørsel fra fastlands-Norge.
1988= 100. Sesongjusterte volumindekser

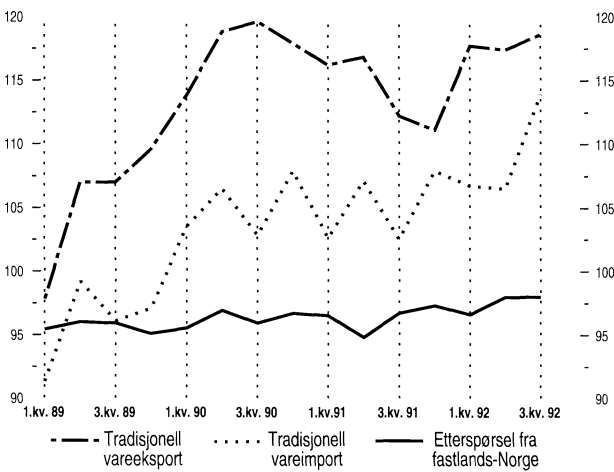

Produksjon og sysselsetting.
1988= 100. Sesongjusterte volumindekser

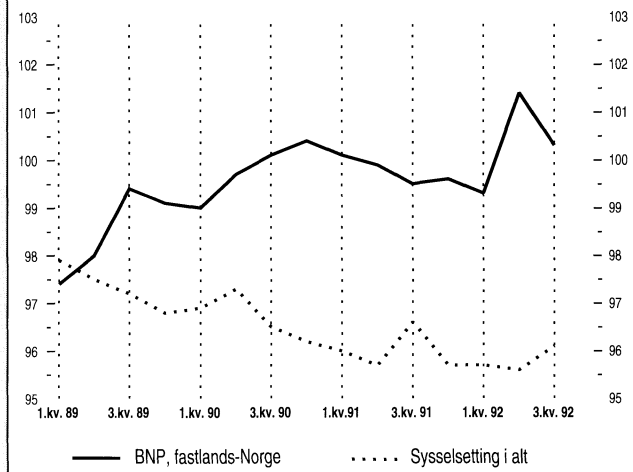

Norsk og internasjonalt rentenivå.
3-måneders eurorenter

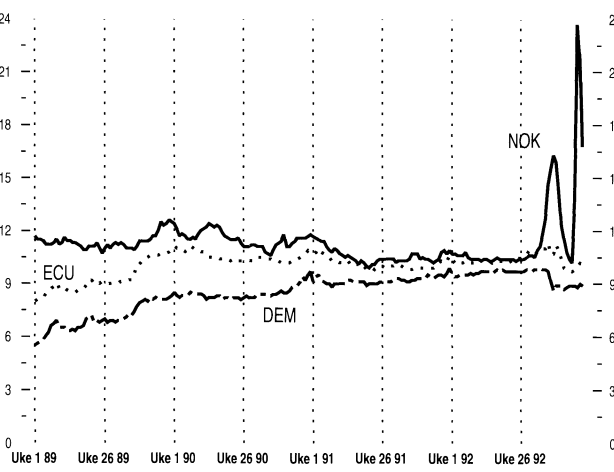

Detaljomsætningsvolumet i alt.
Sesongjustert. 1990=100

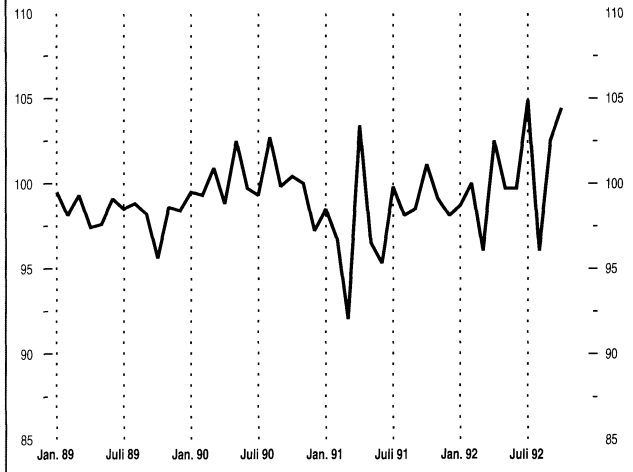

Nøkkeltall for Norge:

Økonomiske indikatorer pr. 15. desember 1992

	Måleenhet	Periode	Ujusterte tall		Sesongjusterte tall		
			Nivå	Pst. endring fra tilsv. periode året før	Nivå	Pst. endring fra foreg. periode	
Nasjonalregnskapstall							
BNP	Mill. 1990-kr	3.kv. 92	172419*	2,2	173866	0,3	
BNP for fastlands-Norge	Mill. 1990-kr	3.kv. 92	138624*	-0,4	137975	-1,1	
Privat konsum	Mill. 1990-kr	3.kv. 92	85231*	1,5	85845	-0,0	
Bruttoinvesteringer, fastlands-Norge	Mill. 1990-kr	3.kv. 92	22137*	-3,2	22579	-3,3	
Tradisjonell vareeksport	Mill. 1990-kr	3.kv. 92	28295*	5,7	29460	1,0	
Industri og energi							
Produksjonsindeks for industri (volum)	1990=100	Okt. 92	107,9	1,1	98,9	-0,9	
Produksjonsindeks for kraftforsyning (volum)	1990=100	Okt. 92	102,4	19,2	100,7	1,4	
Produksjonen av olje og gass	Mtoe ¹⁾	Okt. 92	11688	10,7	
Ordretilgang, verkstedprodukter og metaller (verdi)	1976=100	3.kv. 92	227,1	1,0	246,0	-16,6	
Investeringer, industri	Mill. kr	4.kv. 92	9800 ²⁾	-11,4	2636 ³⁾	13,9	
Paløpte investeringer, oljevirkosomhet	Mill. kr	4.kv. 92	44567 ²⁾	13,7	
Bygg og anlegg							
Boliger, antall igangsatt ⁴⁾	Antall	Okt. 92	1136	-29,2	1012	-3,6	
Andre bygg, igangsatt bruksareal ⁴⁾	1000 m ²	Okt. 92	188,7	-13,2	108 ⁵⁾	-3,6	
Ordretilgang, byggeprosjekter (verdi)	1. kv. 1992=100	3.kv. 92	71	-12,3	
Ordretilgang, anleggsprosjekter (verdi)	1. kv. 1992=100	3.kv. 92	74	15,5	
Tjenesteyting							
Forretningsmessig tjenesteyting, omsetning (verdi)	1990=100	2.kv. 92	105,3	-0,5	
Overnattinger ved norske hoteller, i alt	1000	Okt. 92	878	1,7	
Utenriksøkonomi							
Vareeksport uten skip og oljeplattformer	Mill. kr	Nov. 92	17979*	4,9	
Tradisjonell vareeksport	Mill. kr	Nov. 92	9417*	9,0	9097	-0,8	
Råolje og naturgass	Mill. kr	Nov. 92	8563*	0,8	
Vareimport uten skip og oljeplattformer	Mill. kr	Nov. 92	13095*	-12,0	12381	-0,7	
Driftsbalansen, hittil i år ⁶⁾	Mill. kr	Jan. - sep. 92	14888*	-50,5	
Konsum							
Detaljomsætningsindeksen (volum)	1990=100	Okt. 92	107,8	3,1	104,4	1,9	
Personbilregistreringer, nye	Antall	Nov. 92	4811*	3,8	4595	-10,6	
Priser, lønninger							
Konsumprisindeksen	1979=100	Nov. 92	211,5	2,2	247,2	0,3	
Eksporprisindeks (uten skip og oljeplattformer)	1988=100	3.kv. 92	102,2	-8,4	
Importprisindeks (uten skip og oljeplattformer)	1988=100	3.kv. 92	100,6	-6,0	
Prisindeks for nye eneboliger	1989=100	3.kv. 92	94,7	0,6	
Byggekostnadsindeks for boligblokk	1978=100	Nov. 92	230,5	0,7	
Gjennomsnittlig timefortjeneste, industri	Kr	2.kv. 92	100,89	3,3	
Råoljepris, Brent Blend, spotmarkedet, ukensnitt ⁷⁾	\$/fat	Uke 50	18,15	-1,6	
Arbeidsmarkedet							
Sysselsatte (AKU)	1000	3.kv. 92	2035	-0,5	2009 ⁸⁾	-	
Arbeidssøkere uten arbeidsinntekt (AKU)	1000	3.kv. 92	131	6,5	129 ⁸⁾	-0,8	
Arbeidssøkere i prosent av arbeidsstyrken (AKU)	Pst.	3.kv. 92	6,0	..	6,0 ⁸⁾	..	
Registrerte arbeidsledige ⁹⁾	1000	Nov. 92	105	6,5	115 ¹⁰⁾	0,9	
Registrerte arbeidsledige og sysselsatte på tiltak ⁸⁾	1000	Nov. 92	168	10,4	167 ¹¹⁾	1,2	
Finansielle markeder							
Eurorenter (tre-månedersplasseringer) ⁹⁾							
NOK	Pst. pr. år	Uke 50	16,8	
USD	Pst. pr. år	Uke 50	3,6	
DEM	Pst. pr. år	Uke 50	8,9	
ECU	Pst. pr. år	Uke 50	10,4	
Valutakurser							
USD	Kr/\$	Uke 50	6,60	
Innenlandsk kreditt (K1) ^{9), 10)}	Mrd. kr	Sep. 92	818,6	-2,6	

¹⁾ Mtoe = millioner tonn oljeekvivalenter. ²⁾ Årsanlag registrert i 4. kvartal 1992. ³⁾ Utførte investeringer i 3. kvartal 1992. ⁴⁾ Omfatter hele landet unntatt Oslo. ⁵⁾ Oktober 1992, 3-måneders glidende sentrert gjennomsnitt. ⁶⁾ Omfatter balanse for handel med varer og tjenester og balanse for renter og stønader. ⁷⁾ Kilde: Financial Times.

⁸⁾ Kilde: Arbeidsdirektoratet. ⁹⁾ Kilde: Norges Bank. ¹⁰⁾ K1 gir et mål på innenlandsk kreditt tilført publikum. ¹¹⁾ Oktober 1992.

* Foreløpige tall.

Porto betalt for avisframsending

Returadresse
Statistisk sentralbyrå
Salg- og abonnementservice
Postboks 8131 Dep.
0033 OSLO

51/52

Ukens statistikk nr. 51/52 1992

UKENS STATISTIKK presenterer hver uke aktuell statistikk og andre nyheter fra Statistisk sentralbyrå.

Redaksjon:

Svein Longva (ansv. red.), Anne-Sissel Skånvik (red.)
Tom L. Andersen (konjunkturtall og øk. indikatorer)

Redigering:

Kirsten Aanerud, Elna Fossen, Elin Berntzen

Grafikk og tabeller:

Else Efstad, Elisabeth Godnes, Iris Stenseng, Audhild Øverby

Design:

Bates Strategisk Design

Trykk: LOBO Grafisk as

Priser:

Pr. år: 590,-

Enkeltnr.: 35,-

Salg/abonnement:

Statistisk sentralbyrå

Salg- og abonnementservice

Postboks 8131 Dep.

0033 OSLO

Telefon: (02) 86 49 64

Telefax: (02) 86 49 76

Husk å oppgi kilde:

Ukens statistikk/Statistisk sentralbyrå

ISSN 0804-0524