

# 25

Ukens statistikk nr. 25 1993

24. juni 1993

## Best i Bergen

Av storbyene har Bergen best dekning av pleie- og omsorgstjenester, side 3

## 21 milliarder

Bruttokostnadene til pleie og omsorg var i fjor om lag 21 milliarder, side 6

## Færre aborter

Aborthyppigheten for kvinner under 20 år var i fjor den laveste siden 1979, side 8

## Bedre økonomi

De fleste større byene forbedret sin økonomi fra 1991 til 1992, side 9

## Spesialavfall

Økt mengde spesialavfall blir levert til godkjente innsamlingsordninger, side 11

## Ny statistikk i neste nummer:

- Adopsjoner, 1992
- Befolkningsstatistikk. Flyttinger, 1992
- Byggevirksomheten, mai 1993
- Fordypningsfag i allmennfaglig studieretning, 1992
- Jordbruksavlinger, 1992
- Personell i sosialtjenesten, 1992
- Personell i barnevernet, 1992
- Steriliseringer, 1992
- 6-åringer i skolen, 1992

## Nye publikasjoner:

### Inntektsulikhet i Norge 1973-1990

Rapporten beskriver ulikheter i fordelingen av årsinntekt i Norge (Steinar Strøm, Tom Wennemo og Rolf Aaberge: Rapporter 93/17, 99 sider, kr 100, ISBN 82-537-3867-6)

### Framskrivning av arbeidsstyrke og utdanning Mikrosimuleringsmodellen MOSART

Ut fra denne modellen beregnes blant annet befolkningstall og arbeidsstyrke fram til år 2040 (Leif Andreassen, Truls Andreassen, Dennis Fredriksen, Gina Spurkland og Yngve Vogt: Rapporter 93/6, 100 sider, kr 100, ISBN 82-537-3821-8)

Publikasjonene kan bestilles fra: Statistisk sentralbyrå, Salg- og abonnementservice, Postboks 8131 Dep., 0033 Oslo.

Telefon: 22 86 49 64. Telefax: 22 86 49 76, eller: Akademika - avdeling for offentlige publikasjoner, Møllergt. 17, Postboks 8134 Dep., 0033 Oslo.  
Telefon: 22 11 67 70. Telefax: 22 42 05 51.

# Betaling til oppgavegivere

Mange oppgavegivere, særlig i næringslivet, opplever Statistisk sentralbyrås mange skjemaer som en stor belastning på toppen av de mange andre oppgaver og innrapporteringer det offentlige pålegger dem. Anslagene for hvor mye dette koster næringslivet spriker sterkt, men det er liten tvil om at vi snakker om betydelige beløp. For å komme fram til sikrere beregninger vil SSB i løpet av året kartlegge disse kostnadene. De kostnader vi påfører næringslivet bør være et viktig element i en kostnadsnyttevurdering av enhver statistikk basert på datainnhenting direkte fra næringslivet.

Enkelte oppgavegivere har reist spørsmål om godtgjøring for det arbeidet de utfører for SSB. Slik har ikke lovgiverne tenkt. Statistikkloven fra 1989 slår utvetydig fast at SSB skal

kunne samle inn opplysninger uten vederlag. Medvirking til datainnsamling basert på statistikkloven, dvs. oppgavepliktig statistikk, oppfattes som en samfunnsplikt på linje med en rekke andre plikter som pålegges enkeltindivider og bedrifter i et moderne samfunn. Statistikkloven gir også SSB rett til å bøtelegge oppgavegivere som ikke leverer de oppgaver vi ber om. Den viktigste forskjellen på det å gi opplysninger til SSB og til andre offentlige organer, er først og fremst at de opplysninger som SSB mottar bare nyttes til statistiske formål, og vil derfor aldri kunne føres tilbake til den enkelte oppgavegiver.

Selv om enkelte næringsdrivende klager over den manglende kostnadsdekning av oppgaveplikten til SSB, er forholdet til enkelte organer i stats- og kommunesektoren klart

mer problematisk. Dette henger sammen med den utstrakte bruk av edb i framskaffingen av de data som SSB ber om. Særlig hvis dette arbeidet utføres av datasentraler, er det en klar tendens til at oppgavegiverne ønsker å sende regningen til oss. Av hensyn til likebehandling er imidlertid SSB nødt til å holde fast på prinsippet om gratis oppgavegiving. En utstrakt betaling for de data vi samler inn vil dessuten i praksis undergrave muligheten for å opprettholde et uavhengig statistisk informasjonssystem som stilles gratis til rådighet for næringslivet, myndigheter og allmennheten.

## Ukens leder

Pleie og omsorg, 1992:

# Bergen best av storbyene

Av de åtte største byene her i landet har Bergen best dekning av pleie- og omsorgstjenester. Deretter følger Drammen. Men byene kommer ikke opp på samme nivå som småkommunene samlet sett.

Ressursforbruket i pleie- og omsorgssektoren og variasjonene mellom kommunene er avhengig av mange forhold. De viktigste er befolkningsstørrelse for tjenestene, f.eks. antall innbyggere over 66 år, dekningsgraden, dvs. antall mottakere eller brukere som andel av aldersgruppen tjenestene er rettet mot og antall årsverk pr. mottaker eller bruker ("standard").

Pleie- og omsorgsstatistikken for 1992 viser at dekningsgraden er størst i småkommuner (under 2 000 innbyggere) der over 40 prosent av aldersgruppen over 66 år er mottakere av omsorgstjenester. Da er alle ulike former for tjenester medregnet, slik som hjemmetjenester, alders- og sykehjem og andre boformer for eldre. Dekningsgraden kan avspeile både et godt utbygd tjenestetilbud i kommunene og variasjoner i behovet for omsorg i brukergruppene.

Pleie- og omsorgstilbud i storbyene. 1992

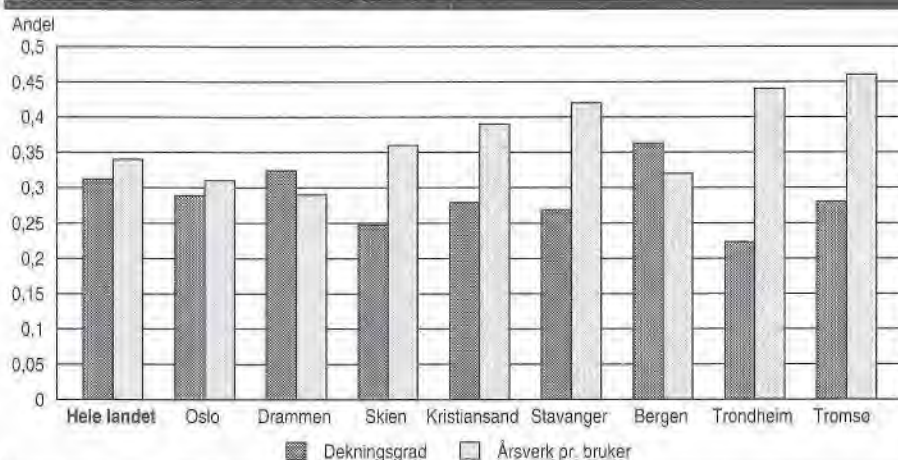

Dekningsgraden er klart fallende etter kommunestørrelse inntil gruppen av kommuner med 14 000-24 999 innbyggere. For mellomstore og store kommuner er tjenestedekningen

om lag konstant på knapt 30 prosent. Landsgjennomsnittet er 31 prosent dekningsgrad, dvs. på landsbasis er 31 av 100 personer over 66 år brukere av kommunale pleie- og omsorgstjenester.

I storbyene er det lavest dekning i Trondheim (22 prosent) og høyest i Bergen med over 36 prosent. Oslo kommune ligger litt under landsgjennomsnittet med 29 prosent dekning.

Selv om enkelte store byer, som Trondheim, har relativt lav dekningsgrad på pleie- og omsorgstjenestene, er årsverksinnsatsen ut fra antall eldre likevel langt over gjennomsnittet. Det samme er i stor grad tilfelle i Tromsø.

Kilde: Pleie og omsorg. Utgis: Årlig i Ukens statistikk og Norges offisielle statistikk (NOS) Pleie og omsorg. Mer informasjon: Espen Søybe, tlf. 22 86 46 44.

Pleie- og omsorgstilbud, etter kommunestørrelse. 1992

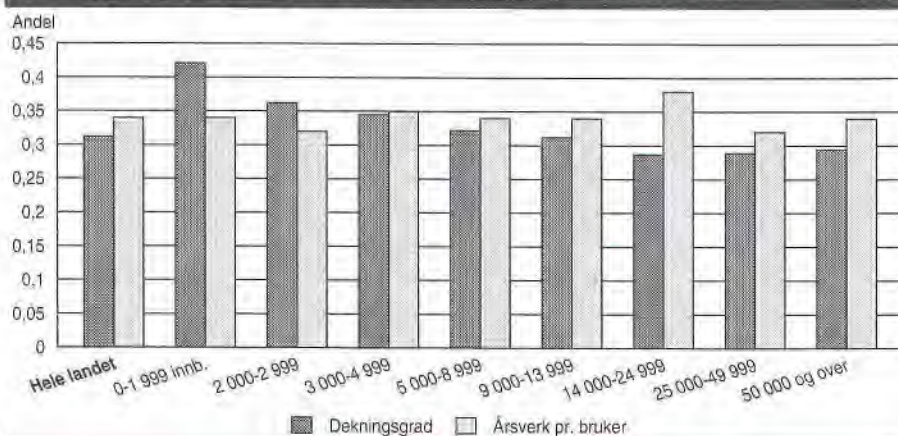

UKENS STATISTIKK presenterer hver uke aktuell statistikk og andre nyheter fra Statistisk sentralbyrå.

Redaksjon: Svein Longva (ansv. red.), Anne-Sissel Skånvik (red.), Tom L. Andersen (konjunkturtall og øk. indikatorer).

Redigering: Kirsten Aanerud, Elna Fossen, Elin Berntzen.

Grafikk og tabeller: Else Efstad, Elisabeth Godnes, Iris Stenseng, Audhild Øverby.

Design: Bates Strategisk Design. Trykk: LOBO Grafisk as.

Priser: Pr. år: kr 590,-. Enkeltnr.: kr 35,-.

Salg/abonnement: Statistisk sentralbyrå, Salg- og abonnementservice, Postboks 8131 Dep., 0033 OSLO.

Telefon: 22 86 49 64. Telefaks: 22 86 49 76.

Husk å oppgi kilde: Ukens statistikk/Statistisk sentralbyrå.

Kommunehelsetjenesten, 1992:

# Ingen vekst i forebyggende helsearbeid for skolebarn

Mens antall årsverk i hjemmesykepleien har hatt en forholdsvis kraftig vekst, har det de siste fire år ikke vært noen økning i forebyggende helsearbeid for skolebarn. Årsverksinnsatsen i legepraksis og fysikalsk behandling har vært stabil eller svakt økende. Helsestasjonstjenesten har hatt noe vekst, viser foreløpige tall over personell i kommunehelsetjenesten.

En stor del av personellressursene i skole- og helsestasjonstjenesten går med til rutinemessige vaksinasjoner og helsekontroller av alle barn. Mens

antall årsverk i skolehelsetjenesten har vært uendret de siste fire årene, har helsestasjonstjenesten hatt en vekst på 16 prosent fra 1989 til 1992. I samme periode gikk tallet på barn i førskolealder opp med 10 prosent, mens tallet på barn i grunnskolealder gikk ned med 5 prosent.

I 1992 ble det utført nesten 1 000 årsverk mer i hjemmesykepleien enn i 1991, dvs. en vekst på 14 prosent. Noe av bakgrunnen for veksten i hjemmesykepleien de siste årene er økningen i kommunale inntekter fra eldremilliarden, og kommunenes overtakelse av ansvaret for mennesker med psykisk utviklingshemming.

folketallet i disse tjenestene. I samtlige landsdeler har høyinntektskommunene samlet omtrent dobbelt så mange årsverk bak hver innbygger som kommuner med lav inntekt.

Rammeoverføringene fra staten utgjør omtrent 25 prosent av kommunenes inntekter. Hvor mye den enkelte kommune får i rammeoverføringer avhenger blant annet av kommunenes utgiftsbehov, blant annet som følge av alderssammensetning og bosettingsmønster. Dette er noe av bakgrunnen for at høyinntektskommunene har høyere andeler eldre.

Aldersgruppen over 66 år utgjør over 70 prosent av mottakerne av hjemmesykepleie, mens over 70 prosent av beboerne i sykehjemmene er over 80 år. Kommuner med lavt inntektsnivå og lav årsverksinnsats har relativt få personer over 80 år, mens personer over 80 år utgjør en betydelig større andel av befolkningen i kommuner med høyt inntektsnivå og relativt mye personell i sykehjem og hjemmesykepleie (vedleggstabell 1). Tilsvarende har grupper kommuner med mange eldre aleneboende relativt mye personell i forhold til innbyggertallet.

**Årsverk pr. 10 000 innbyggere i sykehjem, kombinerte alders- og sykehjem og hjemmesykepleie i kommuner med ulikt inntektsnivå. Landsdel. 1992<sup>1</sup>**

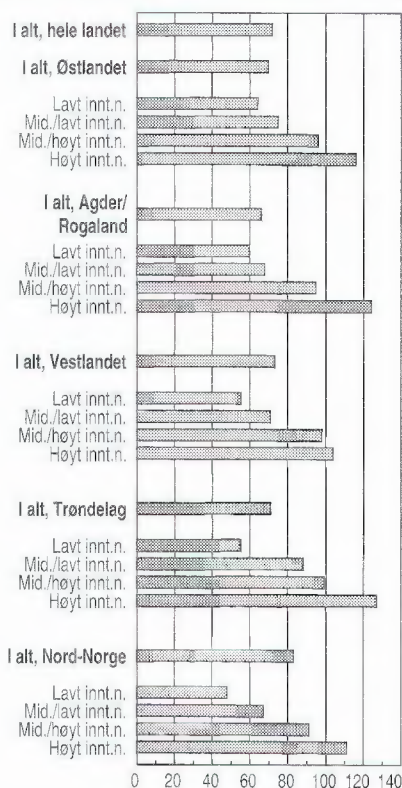

<sup>1</sup> Oslo er ikke med i beregningene. Inntektene består av samlede kommunale inntekter fratrukket driftsinntekter til andre formål enn helse. Inntektsnivået ble beregnet på grunnlag av mål for inntekter pr. innbygger i gjennomsnitt for perioden 1989-1991. Lavt inntektsnivå: under 15 900 kroner pr. innbygger. Middels/lavt inntektsnivå: 15 900 - 18 700 kroner pr. innbygger. Middels/høyt inntektsnivå: 18 700-23 500 kroner pr. innbygger. Høyt inntektsnivå: over 23 500 kroner pr. innbygger.

## Innsats etter inntekt

Det er systematiske sammenhenger mellom antall årsverk i tjenester rettet mot eldre, og kommunenes inntektsnivå, alderssammensetning og størrelse. Hjemmesykepleien og sykehjemmene utgjør den største delen av kommunehelsetjenesten. Kommuner med lavt inntektsnivå bruker gjennomgående færre årsverk i forhold til

## Statistikken omfatter

Opgaver over personell i kommunehelsetjenesten omfatter opplysninger om utførte timeverk og ubesatte stillinger. Statistikken registrerer hvor mye arbeid som utføres av ulike yrkesgrupper fordelt på virksomhetsområder. Yrkesgruppene omfatter blant annet sykepleiere, hjelpepleiere, fysioterapeuter, leger og helsesøstre. De viktigste virksomhetsområdene er sykehjem, kombinerte alders- og sykehjem, hjemmesykepleie, skolehelsetjeneste og helsestasjonstjeneste. Legepraksis og fysikalsk behandling omfatter den kurative delen av lege- og fysioterapi-tjenesten. Statistikken bygger på oppgaver innsendt fra den enkelte kommune.

## Kommunestørrelse

Høyinntektskommunene er også de minste kommunene. I alle landsdelene har kommunene høyere årsverksinnsats, inntektsnivå og eldreandel jo mindre de er. Nord-Norge er den landsdelen som bruker flest årsverk i forhold til folketallet. Noe av årsaken til dette er at Nord-Norge har flere små høyinntektskommuner enn andre landsdeler. I de minste kommunene i landet ligger årsverksinnsatsen i sykehjemmene nesten 90 prosent over landsgjennomsnittet.

forts. s. 5

# Færre institusjonsplasser for eldre

På landsbasis er det blitt nær 1 200 færre institusjonsplasser for eldre siden 1989. I alle østlandsfylkene, unntatt Akershus, har antall institusjonsplasser gått tilbake, mest i Oslo, Østfold og Buskerud. Finnmark har fått flest nye institusjonsplasser siden 1989, deretter følger Sør-Trøndelag, Rogaland og Møre og Romsdal.

I hele landet var det pr. 20. januar 1993 46 793 institusjonsplasser for eldre. Tallet er korrigert i forhold til det som ble publisert i Ukens statistikk nr. 20 1993. Det innebærer 7,6 institusjonsplasser pr. 100 personer over 66 år. Dekningsraten varierer imidlertid mellom fylkene. Østfold har den laveste dekningsraten med 5,7 institusjonsplasser, mens Finnmark har den beste dekningsraten i landet.

## Dårligst på Østlandet

Det er østlandsfylkene Østfold, Akershus, Oslo, Hedmark, Oppland, Buskerud, Vestfold og Telemark som har den dårligste dekningsraten, der samtlige fylker ligger under landsgjennomsnittet. Oslo har den beste dekningsraten av disse fylkene med 7,5 plasser pr. innbygger over 66 år.

I 1988 overtok kommunene ansvaret for driften av sykehjem og sykehjemsavdelinger fra fylkeskommunene. Tidligere var det en tommelfingerregel at kommunene burde ha en dekningsrate på om lag 7 plasser pr. 100 innbyggere over 66 år. I de åra som har gått etter at kommunene fikk ansvaret for hele den institusjonsbaserte eldreomsorgen har det blitt færre institusjonsplasser, men likevel er det slik at de fleste kommuner har en dekningsrate som ligger rundt 7 plasser pr. innbygger over 66 år. Det tar lang tid å vedta, planlegge og bygge nye institusjoner. Det kan også ta lang

Legepraksis, skolehelsetjeneste og helsestasjonstjenesten følger det samme mønsteret som sykehjem og hjemmesykepleie (vedleggstabell 2). Høyinntektskommunene har flest årsverk i forhold til innbyggertallet. Årsverksinnsatsen er også her mindre i kommuner med lavt inntektsnivå. Noen tilsvarende tendens finner vi imidlertid ikke for personellbruken i fysikalsk behandling.

Gruppert etter kommunestørrelse er det de større kommunene som har mest personell i fysikalsk behandling. De minste kommunene utmerker seg derimot med en høy andel ubesatte

**Institusjoner for eldre etter institusjonstype<sup>1</sup> og fylke. 1992. Antall plasser**

Fylke	I alt 1989	I alt 1992	Sykehjem	Alders- og sykehjem	Aldershjem	Andre	Plasser pr. 100 over 66 år
Hele landet	47 933	46 793	22 592	14 412	6 890	2 899	7,6
Østfold	2 456	2 103	1 171	576	205	151	5,7
Akershus	3 028	3 099	1 930	446	414	309	6,7
Oslo	6 350	5 842	2 766	2 362	418	296	7,5
Hedmark	2 561	2 390	1 091	746	279	274	7,4
Oppland	2 384	2 188	797	1 017	183	191	7,2
Buskerud	2 621	2 340	744	1 214	282	100	6,8
Vestfold	2 043	1 882	1 207	355	249	71	6,3
Telemark	1 935	1 855	837	784	182	52	6,8
Aust-Agder	1 159	1 172	510	282	275	105	8,2
Vest-Agder	1 433	1 524	546	588	336	54	7,6
Rogaland	2 979	3 114	2 159	223	576	156	7,5
Hordaland	4 511	4 546	2 355	1 119	994	78	7,9
Sogn og Fjordane	1 519	1 495	350	925	155	65	8,7
Møre og Romsdal	3 238	3 337	1 309	839	1 061	128	9,2
Sør-Trøndelag	2 733	2 917	1 337	806	372	302	7,8
Nord-Trøndelag	1 815	1 628	782	570	216	60	8,5
Nordland	2 959	3 019	1 401	1 018	326	274	8,6
Troms	1 516	1 498	906	305	225	62	8,1
Finnmark	720	944	394	237	142	171	11,7

<sup>1</sup> Sykehjemsavdelinger er regnet sammen med sykehjem.

tid å bygge om institusjoner til serviceboliger, trygde- og aldersboliger eller andre boformer for eldre. Det er derfor for tidlig å si om det er reformen i 1988 som fører til at ulikheten i dekningsraten blir større fra kommune til kommune, eller om ulikheten er en arv fra den tida fylkeskommune-

ne hadde ansvaret for sykehjemmene.

**Kilde:** Pleie og omsorg. **Utgis:** Hvert år i Ukens statistikk og i Norges offisielle statistikk (NOS) Pleie og omsorg. **Mer informasjon:** Espen Soby, tlf. 22 86 46 44. **Vedleggstabeller side:** 13-23.

stillinger. 33 kommuner var uten eget tilbud om fysikalsk behandling ved utgangen av 1992, de fleste av disse små kommuner i Nord-Norge.

## Legedekningen i nord

Legepraksis omfatter den kurative delen av legenes arbeidsinnsats. I forhold til folketallet er det Nord-Norge som har flest utførte årsverk. Dette henger igjen sammen med at det er mange små høyinntektskommuner i Nord-Norge. En sammenligning av høyinntektskommuner i de ulike landsdelene viser at det også for denne gruppen er Nord-Norge som har

flest årsverk i forhold til folketallet.

I Finnmark stod turnuskandidater for 18 prosent av årsverksinnsatser i legepraksis. Til sammenligning utgjorde turnuskandidatene 5 prosent av alle årsverk i legepraksis når hele landet ses under ett.

## Ny statistikk Ny statistikk

**Kilde:** Kommunehelsetjenesten. **Utgis:** Årlig i Ukens statistikk og Norges offisielle statistikk (NOS) Kommunehelsetjenesten. **Mer informasjon:** Jon Erik Finnvold, tlf. 22 86 45 46/Vera Lower, tlf. 22 86 49 26. **Vedleggstabeller side:** 7-12.

# 21 milliarder til pleie og omsorg i fjor

Bruttokostnadene i pleie- og omsorgstjenestene var i 1992 om lag 21 milliarder kroner. 14 milliarder kroner gikk til de institusjonsbaserte pleie- og omsorgstjenestene og om lag 7 milliarder kroner til de hjemmebaserte.

Hjemmetjenestene har imidlertid langt flere brukere enn institusjonene. Mens institusjonene har om lag 45 000 beboere har hjemmetjenestene om lag 145 000 brukere.

Lønnsutgiftene utgjorde 78 prosent av kostnadene i institusjonene og 87 prosent av utgiftene i hjemmetjenestene. Tjenestene blir i hovedsak finansiert over de kommunale budsjettene. Brukerbetalingen skaffet kommunene inntekter på 2,2 milliarder kroner. I institusjonene dekket beboernes egenbetaling 12 prosent av kostnadene, mens egenbetalingen utgjorde om lag 5 prosent av kostnadene til hjemmetjenestene.

Siden den institusjonsbaserte delen av pleie- og omsorgssektoren bruker nær 70 prosent av ressursene i hele sektoren, skal vi se nærmere på hvordan kostnadene til en institusjonsplass varierer etter størrelsen på kommunen institusjonen ligger i, etter institusjonstype og etter hvor mange plasser institusjonen har.

## Kostnader i institusjonene

Gjennomsnittskostnadene for en institusjonsplass var i fjor 295 000 kroner (tallet omfatter også investeringskostnader). Tallene omfatter sykehjem, alders- og sykehjem, sykehjemsavdelinger, aldershjem, serviceboliger og andre institusjonstyper. Det er i de aller minste og i de største kommunene at kostnadene er høyest pr. institusjonsplass. I kommuner med under 2 000 innbyggere er de totale kostnadene til en institusjonsplass 316 000 kroner pr. år, mens kostnadene er 309 000 kroner i kommuner med fra 50 000 til 99 999 innbyggere og 332 000 kroner i kommuner med over 100 000 innbyggere. I de andre kommunene ligger kostnadene pr. plass på om lag 280 000 kroner.

Dette resultatet kan sammenholdes med kommunenes vektlegging på henholdsvis institusjonsbaserte og hjemmebaserte pleie- og omsorgstjenester. Kommuner med under 2 000 innbyggere bruker den største andelen av sine samlede pleie- og omsorgsressurser på institusjoner (se Ukens statistikk nr. 21). Ressursbruk er her målt i antall årsverk. De aller største kommunene bruker også en

Brutto kostnader etter kommunestørrelse. 1991. 1 000 kroner pr. plass

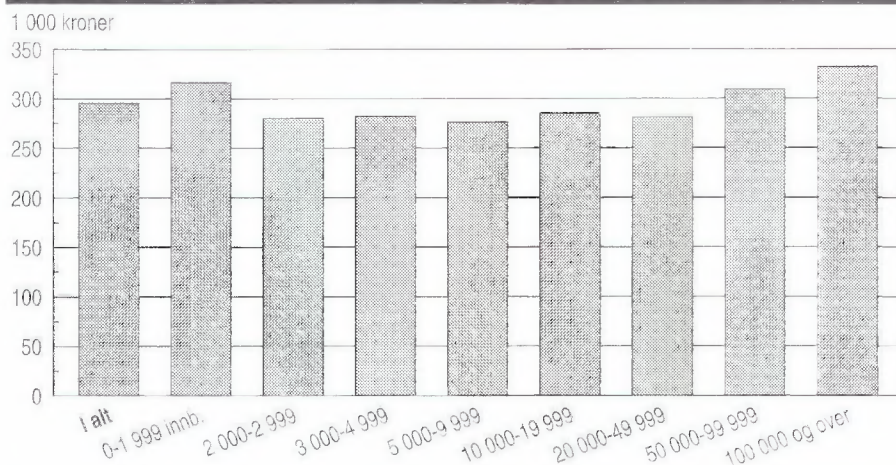

forholdsmessig stor andel av sine samlede ressurser på institusjonene. De mellomstore kommunene derimot, hvor de gjennomsnittlige kostnadene pr. institusjonsplass ligger betydelig lavere, bruker relativt sett mindre ressurser på institusjonene enn på hjemmetjenestene.

En hovedgrunn til at driftskostnadene pr. institusjonsplass varierer så mye med kommunestørrelse, er at institusjonstypene ikke fordeler seg jevnt, og at kostnadene pr. plass varierer med institusjonstype. I de minste og i de største kommunene er det forholdsvis flere plasser i sykehjem, alders- og sykehjem og sykehjemsavdeling, mens det er forholdsvis flere aldershjems plasser i de mellomstore kommunene. Dette gir utslag på gjennomsnittskostnadene siden en sykehjems plass koster 321 000 kroner, mens en aldershjems plass koster 214 000 kroner.

## Antall plasser

Kostnaden for en institusjonsplass varierer også med institusjonens størrelse målt ved antall plasser. Det er den andre hovedgrunnen til at kostnadene til institusjonssektoren vil variere mellom kommuner med ulik størrelse. De aller minste kommunene har mange små institusjoner, mens de store kommunene har institusjoner med mange plasser. En institusjon med fra 40 til 79 plasser er den billigste institusjonsstørrelsen. Institusjoner med under 20 plasser er dyrest pr. plass. Kostnaden pr. plass er synkende med institusjonens størrelse, men når institusjonene blir større enn 80 plasser stiger kostnadene pr. plass igjen.

En hovedgrunn til at kostnadene varierer mellom og innenfor hver institusjonstype, er at antall årsverk pr. plass varierer med institusjonstype og størrelse. I sykehjemmene er det 0,93 årsverk pr. plass, i alders- og

Driftskostnader etter institusjonstype og størrelse. 1992. 1 000 kroner pr. plass

Antall plasser	I alt	Sykehjem	Alders- og sykehjem	Sykehjemsavdeling	Aldershjem	Andre
I alt	290	321	290	341	214	201
0-19	249	359	360	367	222	228
20-39	273	331	292	341	214	173
40-79	291	317	275	331	205	213
Over 80	317	320	308	351	-	-

forts. s. 7

sykehjemmene 0,83 årsverk pr. plass og i sykehjemsavdelingene vel ett årsverk pr. plass. I aldershjemmene derimot er det vel 0,64 årsverk pr. plass.

Det er flest årsverk pr. plass i de minste institusjonene, og antall årsverk faller med institusjonsstørrelse. Fallet i årsverk pr. plass stopper opp for alders- og sykehjem og sykehjemsavdelinger når institusjonene får flere enn 79 plasser. Dette forklarer hvorfor de minste institusjonene har de høyeste kostnadene pr. plass og det forklarer hvorfor kostnadene faller med institusjonsstørrelse. Det forklarer derimot ikke hvorfor kostnadene pr. institusjonsplass stiger igjen når institusjonen får flere enn 79 plasser.

## Sykehjemmene

For å undersøke hva som er årsaken til at kostnadene pr. plass øker for de største institusjonene ser vi nærmere på sykehjemmene, alders- og sykehjemsavdelingene og sykehjemsavdelingene. Det er vel 700 slike institusjoner på landsbasis.

Når åtte av ti institusjoner har fra 20 til 79 plasser og vel halvparten inngår i den billigste gruppa (40-79 plasser) med hensyn til kostnader pr. plass.

30 prosent av institusjonene i de minste kommunene har under 20 plasser, mens 47 prosent av institusjonene i de aller største kommunene har over 79 plasser. I kommuner med fra 3 000 til og med 99 999 innbyggere har nær halvparten eller over halvparten av institusjonene fra 40 til 79 plasser.

## Smådriftsulemper

Driftskostnadene for sykehjem, al-

### Statistikken omfatter

De kommunale pleie- og omsorgstjenestene omfatter hjemmetjenester for eldre, funksjonshemmede, psykisk utviklingshemmede og andre hjelpetrequende. De viktigste hjemmetjenestene er hjemmehjelp, hjemmesykepleie og biveiledning/vernepleie/miljøarbeid. Boformer og institusjoner for eldre inngår også i statistikken. Disse omfatter sykehjem, alders- og sykehjem, sykehjemsavdelinger i kombinasjon med andre institusjoner, aldershjem og serviceboliger med heldøgns pleie og omsorg. Kommunene har ansvaret for hele denne sektoren. Statistisk sentralbyrå har utarbeidet en statistikk som gir informasjon om sysselsetting, brukere, pleietyngde, økonomi m.m. for hele sektoren, de viktigste delfjenestene og institusjonstypene.

## Antall årsverk pr. plass, etter institusjonstype og størrelse. 1992

Antall plasser	Sykehjem	Alders- og sykehjem	Sykehjemsavdeling	Aldershjem	Andre institusjonstyper
I alt	0,93	0,83	1,01	0,64	0,62
0-19	1,11	1,14	1,03	0,65	0,74
20-39	0,97	0,87	1,01	0,65	0,52
40-79	0,92	0,82	1,00	0,61	0,62
Over 80	0,90	0,82	1,01	-	-

ders- og sykehjem og sykehjemsavdelinger er størst i de aller minste og i de største kommunene. Kostnadene i de minste kommunene er høye på grunn av mange institusjoner med under 20 plasser. I de minste kommunene har imidlertid ikke institusjoner med over 19 plasser høyere kostnader enn i større kommuner. Det tyder på at smådriftsulempen er knyttet til de minste institusjonene og ikke til om institusjonen ligger i en liten kommune.

Vurdert etter kommunestørrelse er det en hovedtendens at kostnadene pr. institusjonsplass faller med institusjonsstørrelse. Denne regelen gjelder alle kommunegrupper unntatt den største, det vil si kommuner med over 99 999 innbyggere. Stordriftsfordelen ser altså ut til å forsvinne i de aller største kommunene. For institusjoner med over 79 plasser ser det ikke ut til at det er størrelsen på institusjonen, men beliggenhetskommunen som er den avgjørende faktoren.

Det viser seg at kostnadene varierer også etter hvilken kommunestørrelse institusjonen ligger i (bortsett fra når det gjelder institusjoner med under 20 plasser). Og variasjonen ser ut til å ha som hovedtendens at jo større kommunen blir desto høyere blir kostnadene pr. plass. Ses det bort fra de minste institusjonene og fra institusjonene i de aller største kommunene, er imidlertid ikke variasjonen etter institusjonsstørrelse og kommune-

## Sykehjem, alders- og sykehjem og sykehjemsavdelinger, etter institusjonsstørrelse og kommunestørrelse. 1992. Antall institusjoner

Kommune- størrelse	I alt	0-19	20-39	40-79	Over 80
I alt	702	41	255	299	107
0-1 999	89	27	56	6	-
2 000-2 999	62	1	40	21	-
3 000-4 999	106	4	52	48	2
5 000-9 999	116	3	32	74	7
10 000-19 999	101	3	27	48	23
20 000-49 999	99	1	22	52	24
50 000-99 999	31	-	11	15	5
Over 100 000	98	2	15	35	46

størrelse stor.

Hovedforklaringen på de høye kostnadene pr. plass i de aller største kommunene er større personalekostnader. Det kan være flere årsaker til det, høyere arbeidsgiveravgift og høyere generelt lønnsnivå for de ansatte. Det siste kan skyldes et noe høyere lønnsnivå som igjen dels kan ha sammenheng med at en større andel av personellet er fagutdannet.

## Driftskostnader etter institusjonsstørrelse og kommunestørrelse. Sykehjem, alders- og sykehjem og sykehjemsavdelinger. 1992. 1 000 kroner pr. plass

Kommune- størrelse	I alt	0-19	20-39	40-79	Over 80
I alt	310	354	316	301	317
0-1 999	313	361	309	(261)	-
2 000-2 999	286	(341)	306	261	-
3 000-4 999	299	(397)	304	296	(249)
5 000-9 999	296	(304)	325	293	(272)
10 000-19 999	307	(317)	304	311	303
20 000-49 999	304	(358)	329	308	293
50 000-99 999	305	-	(367)	(308)	(256)
Over 100 000	339	(283)	362	320	344

Tall med parentes markerer at det er færre enn 20 observasjoner bak hvert tall.

Forskjellene mellom ulike kommuner i kostnadene pr. plass ble mindre da grunnlaget for sammenlikningen omfattet ensartede institusjonstyper (sykehjem, alders- og sykehjem og sykehjemsavdelinger), men mønsteret i ulikheten var det samme. Grunnen til de høye kostnadene i de minste kommunene var at det her finnes mange små institusjoner som er dyre å drive. Det er en egenskap ved institusjonen og ikke ved beliggenhetskommunen. De høye kostnadene pr. plass i de største kommunene derimot, skyldes ikke at institusjonene er store, men at de ligger i kommuner der kostnadene til lønn og avgifter er høyere enn i de andre kommunene.

**Kilde:** Pleie og omsorg. **Utgis:** Hvert år i Ukens statistikk og Norges offisielle statistikk (NOS) Pleie og omsorg. **Mer informasjon:** Espen Soby, tlf. 22 86 46 44. **Vedleggstabeller side:** 13-23.

## Svangerskapsavbrudd, 1992:

# Færre unge kvinner tar abort

Aborthyppigheten blant kvinner under 20 år var i fjor den laveste som er registrert siden loven om selvbestemt abort trådte i kraft 1. januar 1979.

I fjor ble det i alt utført 15 160 svangerskapsavbrudd i Norge. Dette er en nedgang på henholdsvis 370 og 390 i forhold til 1991 og 1990. Det ble fremsatt 16 040 begjæringer om svangerskapsavbrudd (provosert abort) i 1992. 880 ble avslått eller trukket tilbake. Av de utførte svangerskapsavbrudd var 98 prosent selvbestemte, dvs. begjæring ble fremsatt før utgangen av 12. svangerskapsuke. Resten ble innvilget etter behandling i nemnd.

### Nedgang siste tre år

Fra 1979 til 1992 har antall utførte svangerskapsavbrudd variert mellom 13 530 (1982) og 16 210 (1989). Aborttallet har de siste tre år gått ned sammenliknet med 1989. Vi må tilbake til 1985 før tallet på utførte svangerskapsavbrudd er lavere enn i 1992. I 1992 ble det utført 240 aborter hvor svangerskapets varighet var fra 13 til 16 uker og 118 avbrudd hvor svangerskapet hadde vart i 17 uker eller mer. Av de 15 160 kvinner som fikk utført svangerskapsavbrudd i 1992, hadde 47 prosent ingen tidligere fødte barn. 21 prosent hadde ett barn, mens 29 prosent hadde to eller flere barn. For 3 prosent var det ikke oppgitt antall tidligere fødte barn.

Kvinner i aldersgruppen 20-24 år har høyest aborthyppighet. For denne aldersgruppen økte aborthyppigheten sammenhengende fra 1981 til 1989, mens det deretter har vært nedgang. Hyppigheten i 1992 i denne aldersgruppen tilsvarer nivået i 1986. Kvinner i alderen 25-29 år har nest høyest aborthyppighet. For de yngste kvinnene under 20 år var hyppigheten i fjor lavere enn noen gang tidligere under nåværende abortlov.

### Høyest i Oslo

Oslo har den klart høyeste aborthyppigheten i alle aldersgrupper. Samlet aborttall i hovedstaden er nær dobbelt så høyt som landsgjennomsnittet, og bortimot tre ganger høyere enn i Agderfylkene, Rogaland og Sogn og Fjordane. Disse fire fylkene hadde lavest hyppighet i 1992. Etter Oslo følger de tre nordligste fylkene. I 14 av landets 19 fylker var tallet på svangerskapsavbrudd pr. 1 000 kvinner i ulike aldersgrupper. 1979-1992

Svangerskapsavbrudd pr. 1 000 kvinner i ulike aldersgrupper. 1979-1992

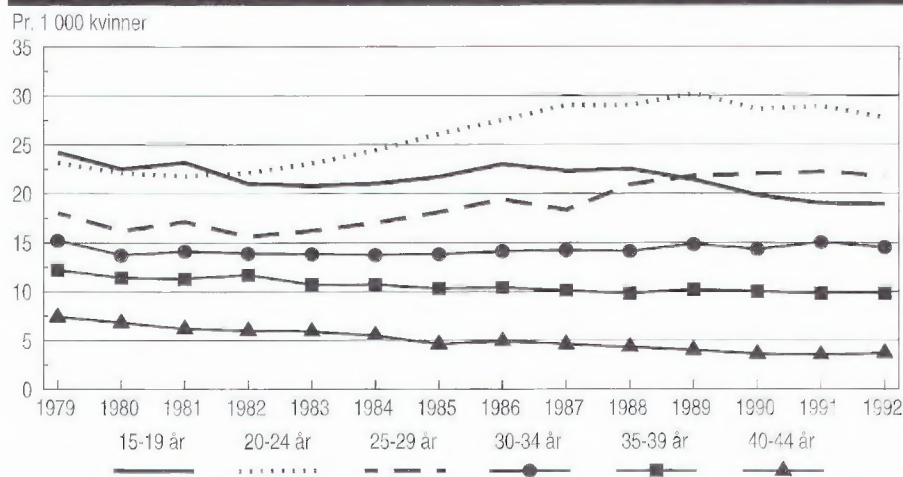

gerskapsavbrudd pr. 1 000 kvinner i fruktbar alder lavere i 1992 enn i 1991.

### Samlet aborttall

Samlet aborttall er et beregnet mål for hvor mange svangerskapsavbrudd 1 000 kvinner vil gjennomgå i løpet av sin fruktbare periode. Tallet beregnes ut fra årlig aldersspesifikk aborthyppighet og forutsetter at ingen kvinner dør før 50-årsalder. Dette tallet var høyest i 1989 med 515 svangerskap pr. 1 000 kvinner og lavest i 1982/1983 (456). I 1992 var tallet 484, en nedgang fra 495 i 1991.

Med dagens aborthyppighet skulle i gjennomsnitt annenhver kvinne ta abort i løpet av sin fruktbare periode. I virkeligheten er det færre, fordi

mange kvinner gjennomgår flere enn ett svangerskapsavbrudd. Av de kvinnene som tok abort i 1992, hadde 31 prosent tidligere fått utført en eller flere provoserte aborter.

Et grovt anslag på graviditeter er antall fødsler, pluss provoserte aborter. Spontanaborter blir ikke regnet med. I perioden fra 1979 til 1992 har andelen graviditeter som ender med provosert abort variert mellom 20 og 23 prosent, med høyest andel i 1986 og lavest i de tre siste år.

### Ny statistikk Ny statistikk

Kilde: Svangerskapsavbrudd. Utgis: Årlig i Ukens statistikk. Mer informasjon: Finn Gjertsen, tlf. 22 86 45 44. Vedleggstabeller side: 24-28.

## Utdanningsstatistikk, 1992:

# 8 prosent flere studenter

Studenttallet ved universitetene og de vitenskapelige høyskolene økte med 8 prosent fra høstsemesteret 1991 til høstsemesteret 1992. Det var registrert 73 779 studenter ved disse utdanningsinstitusjonene høsten 1992. Den allmennvitenskapelige høyskolen hadde sterke vekst i studenttallet med 12 prosent. Ved Universitetet i Tromsø og Universitetet i Bergen var økningen 9 prosent.

Kvinnene utgjorde 52 prosent av

studentmassen. Den høyeste kvinneandelen hadde undervisningsfag med 68 prosent, og den laveste andelen hadde naturvitenskapelige fag med 33 prosent.

### Ny statistikk Ny statistikk

Kilde: Utdanningsstatistikk. Studenter ved universiteter og vitenskapelige høyskoler. Utgis: To ganger i året i Ukens statistikk. Mer informasjon: Tor Jørgensen, tlf. 62 88 52 69. Vedleggstabeller side: 29.



# 25

Ukens statistikk nr. 25 1993

Vedleggstabeller 24. juni 1993

## Innhold

Emne	Nr.	Side
<b>Energibalanser, 1. kv. 1993</b>		
12	1. Energivarebalanse for 1. kvartal 1993.....	3
12	2. Energivarebalanse for 1. kvartal 1992.....	3
12	3. Energibalanse 1. kvartal 1991-1. kvartal 1993. PJ.....	4
12	4. Energibalanse 2. kvartal 1989 - 1. kvartal 1993. Netto innenlands sluttforbruk. PJ.....	4
12	5. Energivarebalanse for 2. kvartal 1992 - 1. kvartal 1993.....	5
12	6. Energivarebalanse for 2. kvartal 1991 - 1. kvartal 1992.....	5
12	7. Energibalanse for 2. kvartal 1992 - 1. kvartal 1993. PJ.....	6
12	8. Energibalanse for 2. kvartal 1991 - 1. kvartal 1992. PJ.....	6
<b>Kommunehelsetjenesten, 1992</b>		
22	1. Kommunehelsetjenesten 1992. Årsverk pr. 10 000 innbyggere. Sykehjem. Hjemmesykepleie. Kommunens inntektsnivå og landsdel.....	7
22	2. Kommunehelsetjenesten 1992. Årsverk pr. 10 000 innbyggere. Fysikalsk behandling. Legepraksis. Helsestasjonstjeneste. Skolehelsetjeneste. Kommunens inntektsnivå og landsdel.....	8
22	3. Personell i kommunehelsetjenesten. Årsverk etter virksomhetsområde. Absolutte tall. Fylke. 1992....	9
22	4. Legepraksis og hjemmesykepleie. Innbyggere i ulike aldersgrupper og familietyper pr. årsverk. Fylke. 1992.....	9
22	5. Ubesatte avtalehjemler/fastlønnsstillinger for ulike yrkesgrupper i kommunehelsetjenesten pr. 31.12.91. Antall hele stillinger. Fylke. 1992.....	10
22	6. Yrkesgrupper i helsestasjonstjenesten. Innbyggere 0-6 år pr. årsverk. Prosent. Fylke. 1992.....	10
22	7. Yrkesgrupper i skolehelsetjenesten. Innbyggere 6-16 år pr. årsverk. Prosent. Fylke. 1992.....	11
22	8. Personell i kommunehelsetjenesten. Årsverk etter virksomhetsområde. Absolutte tall. Kommunestørrelse. 1992.....	11
22	9. Legepraksis og hjemmesykepleie. Innbyggere i ulike aldersgrupper og familietyper pr. årsverk. Kommunestørrelse. 1992.....	11
22	10. Ubesatte avtalehjemler/fastlønnsstillinger for ulike yrkesgrupper i kommunehelsetjenesten pr. 31.12.91. Antall hele stillinger. Kommunestørrelse. 1992.....	12
22	11. Yrkesgrupper i helsestasjonstjenesten. Innbyggere 0-6 år pr. årsverk. Prosent. Kommunestørrelse. 1992.....	12
22	12. Yrkesgrupper i skolehelsetjenesten. Innbyggere 6-16 år pr. årsverk. Prosent. Kommunestørrelse. 1992.....	12
<b>Pleie og omsorg, 1992</b>		
22	1. Årsverk og brukere i pleie- og omsorgstjenesten. Fylke og kommune. 1992.....	13
22	2. Plasser i institusjoner og trygde- og aldersboliger. 1992.....	19

Emne	Nr.	Side
<b>Svangerskapsavbrudd, 1992</b>		
22	1.	Utførte svangerskapsavbrudd etter kvinnens alder. 1979-1992 ..... 24
22	2.	Utførte svangerskapsavbrudd etter bostedsfylke. Samlet aborttall og pr. 1 000 i aldersgrupper. 1992 ..... 24
22	3.	Begjæring om svangerskapsavbrudd. 1992 ..... 25
22	4.	Utførte svangerskapsavbrudd. Antall og pr. 1 000 kvinner 15-49 år. 1988-1992 ..... 25
22	5.	Utførte svangerskapsavbrudd etter kvinnens alder og bostedsfylke. 1992 ..... 26
22	6.	Utførte svangerskapsavbrudd etter kvinnens ekteskapelige status og bostedsfylke. 1992 ..... 26
22	7.	Utførte svangerskapsavbrudd etter behandlingsfylke og kvinnens bosted. 1992 ..... 27
22	8.	Utførte svangerskapsavbrudd etter svangerskapets varighet og kvinnens alder. 1992 ..... 28
22	9.	Utførte svangerskapsavbrudd etter tidligere provoserte aborter. 1992 ..... 28
<b>Utdanningsstatistikk. Studenter ved universiteter og vitenskapelige høyskoler, høstsemesteret 1992</b>		
23	1.	Studenter ved universitetene etter kjønn og lærested. Høstsemesteret. 1990-1992 ..... 29
23	2.	Studenter ved universitetene etter kjønn og fagfelt. Høstsemesteret. 1990-1992 ..... 29
<b>Salg av petroleumsprodukter, mai 1993</b>		
45	1.	Salg av petroleumsprodukter. Mill. liter. Foreløpige tall. Juni 1991-mai 1993 ..... 30
45	2.	Totalt salg av petroleumsprodukter, etter kjøpergruppe. Mill. liter. Foreløpige tall. Juni 1991-mai 1993 ..... 30
45	3.	Innenlandsk salg av utvalgte petroleumsprodukter, etter fylke. Mill. liter. Foreløpige tall. Juni 1992-mai 1993 ..... 30
<b>Veitrafikkulykker med personskade, mai 1993</b>		
46	1.	Veitrafikkulykker og personer drept eller skadd, etter måned. 1990-1993 ..... 31
46	2.	Veitrafikkulykker og personer drept eller skadd. Fylke. Jan.-mai 1992 og 1993 ..... 31
46	3.	Veitrafikkulykker og personer drept eller skadd, etter trafikantgruppe. Fylke. Mai 1993 ..... 32
46	4.	Personer drept eller skadd, etter alder og trafikantgruppe. Jan.-mai 1992 og 1993 ..... 32
46	5.	Veitrafikkulykker og personer drept eller skadd. Politidistrikt. Jan.-mai 1992 og 1993 ..... 33
<b>Kommuneregnskaper, 1992</b>		
51	1.	Storbykommuner. Noen hovedtall for kommuneøkonomien. 1991-1992. Mill. kr ..... 34

# Energibalanser, 1. kv. 1993

## Tabell 1. Energivarebalanse for 1. kvartal 1993

	Kull og koks	Råolje	Bensin	Parafin	Mellom- destillat	Tung- olje	NGL/ LPG	Natur- gass	Elekt- risitet	Andre
	1000 t	1000 t	1000 t	1000 t	1000 t	1000 t	1000 t	Mil.Sm3	GWh	TJ
Produksjon	143	26302	1022	285	1608	422	358	6970	33800	25845
Primær produksjon	93	26302	65	.	.	.	312	6970	.	14238
Sekundær produksjon	50	.	957	285	1608	422	46	.	33800	11608
Import	368	373	95	18	57	186	274	-	174	0
Eksport	29	23063	527	87	802	342	333	6552	1591	0
Bunkers	-	-	-	0	56	67	-	-	.	-
Lagerendring	-20	-334	-16	24	138	39	1	.	.	-
<b>Brutto innenlands tilgang</b>	<b>461</b>	<b>3278</b>	<b>575</b>	<b>240</b>	<b>945</b>	<b>239</b>	<b>300</b>	<b>417</b>	<b>32382</b>	<b>25845</b>
Omvandling	14	3350	43	16	3	128	2	-	168	1977
Forbruk i energisektorene	-	-	0	0	17	0	0	639	529	7981
Råstoff	.	.	0	0	1	1	283	-	-	-
Svinn	..	..	..	..	..	..	..	..	2893	926
Statistiske feil	62	-72	156	62	203	28	-3	-222	-0	-0
<b>Netto innenlands sluttforbruk</b>	<b>385</b>	<b>-</b>	<b>376</b>	<b>163</b>	<b>721</b>	<b>82</b>	<b>17</b>	<b>-</b>	<b>28793</b>	<b>14962</b>
Industri og bergverk	380	-	1	0	34	60	17	-	10919	5238
Kraftintensiv industri	286	-	0	0	6	14	8	-	6897	1155
Treforedling	2	-	0	0	2	13	0	-	1854	2781
Bergverk og annen industri	92	-	1	0	26	33	9	-	2167	1302
Transport	-	-	374	114	280	20	-	-	166	-
Tjenesteyting, husholdn. m.v.	6	-	1	48	407	2	0	-	17709	9723

## Tabell 2. Energivarebalanse for 1. kvartal 1992

	Kull og koks	Råolje	Bensin	Parafin	Mellom- destillat	Tung- olje	NGL/ LPG	Natur- gass	Elekt- risitet	Andre
	1000 t	1000 t	1000 t	1000 t	1000 t	1000 t	1000 t	Mil.Sm3	GWh	TJ
Produksjon	191	26072	1012	261	1598	429	314	7499	32792	25601
Primær produksjon	150	26072	54	.	.	.	265	7499	.	14238
Sekundær produksjon	41	.	958	261	1598	429	49	.	32792	11364
Import	332	262	63	66	94	125	273	-	789	0
Eksport	33	22960	618	69	1085	516	301	6969	2057	0
Bunkers	-	-	-	0	47	64	-	-	.	-
Lagerendring	-85	-93	4	-23	79	26	18	.	.	-
<b>Brutto innenlands tilgang</b>	<b>406</b>	<b>3281</b>	<b>460</b>	<b>236</b>	<b>639</b>	<b>0</b>	<b>305</b>	<b>530</b>	<b>31524</b>	<b>25601</b>
Omvandling	14	3329	66	0	3	96	0	-	168	1977
Forbruk i energisektorene	-	-	0	0	17	2	0	584	532	7862
Råstoff	.	.	0	0	1	1	252	-	-	-
Svinn	..	..	..	..	..	..	..	..	2833	909
Statistiske feil	17	-48	23	78	-84	-180	37	-54	-0	-0
<b>Netto innenlands sluttforbruk</b>	<b>375</b>	<b>-</b>	<b>372</b>	<b>157</b>	<b>703</b>	<b>80</b>	<b>15</b>	<b>-</b>	<b>27992</b>	<b>14853</b>
Industri og bergverk	369	-	1	0	35	62	15	-	10819	5156
Kraftintensiv industri	280	-	0	0	8	12	7	-	7018	1077
Treforedling	3	-	0	0	2	14	0	-	1646	2781
Bergverk og annen industri	86	-	1	0	26	35	8	-	2155	1298
Transport	-	-	370	112	264	16	-	-	160	-
Tjenesteyting, husholdn. m.v.	6	-	1	44	404	3	0	-	17013	9698

## Energibalanser, 1. kv. 1993

Tabell 3. Energibalanse 1. kvartal 1991 - 1. kvartal 1993. PJ

	1991				1992				1993
	1.kv	2.kv	3.kv	4.kv	1.kv	2.kv	3.kv	4.kv	1.kv
Primær produksjon	1462	1391	1246	1495	1598	1511	1508	1659	1595
Import	55	75	58	63	51	55	55	54	55
Eksport	1234	1253	1131	1260	1391	1354	1343	1414	1359
Bunkers	4	5	5	4	5	5	6	5	5
Lagerendring	6	14	12	-18	-2	9	3	-39	-7
Netto innenlands tilgang	286	222	180	277	252	216	218	254	279
Omvandling	299	254	207	259	292	270	262	304	298
Sekundær produksjon	285	239	193	244	273	255	241	286	278
Forbruk i energisektorene	31	32	30	32	34	36	37	39	37
Råstoff	10	11	13	13	12	12	11	8	13
Svinn	12	8	6	10	11	8	7	11	11
Statistiske feil	32	-3	-30	23	-8	-13	-3	-9	9
Netto innenlands sluttforbruk	187	159	147	184	184	158	145	188	189
Industri og bergverk	62	61	59	60	60	59	58	59	61
Kraftintensiv industri	36	38	38	37	36	37	36	35	36
Treforedling	10	10	9	10	9	8	9	9	10
Bergverk og annen industri	15	14	12	14	15	13	13	15	15
Transport	33	37	40	39	33	39	38	38	34
Tjenesteyting, husholdn. m.v.	92	60	48	85	91	60	49	91	94

Tabell 4. Energibalanse 2. kvartal 1989 - 1. kvartal 1993. Netto innenlands sluttforbruk. PJ

		Totalt	Kull og koks	Petro- leums- produkt	Gass	Elekt- risitet	Andre
	3.kvartal	148	12	62	1	68	6
	4.kvartal	193	13	71	1	96	12
1990	Total	676	48	249	4	338	37
	1.kvartal	182	12	60	1	97	12
	2.kvartal	156	12	61	1	75	8
	3.kvartal	151	12	64	1	69	6
	4.kvartal	187	12	65	1	98	12
1991	Total	677	46	240	4	347	41
	1.kvartal	187	11	57	1	104	14
	2.kvartal	159	11	58	1	79	9
	3.kvartal	147	12	61	1	68	6
	4.kvartal	184	11	64	1	96	12
1992	Total	675	46	238	3	348	40
	1.kvartal	184	11	57	1	101	14
	2.kvartal	158	12	59	1	77	9
	3.kvartal	145	11	58	1	69	6
	4.kvartal	188	11	63	1	101	12
1993	1.kvartal	189	12	58	1	104	14

# Energibalanser, 1. kv. 1993

Tabell 5. Energivarebalanse for 2. kvartal 1992 - 1. kvartal 1993

	Kull og koks	Råolje	Bensin	Parafin	Mellom- destillat	Tung- olje	NGL/ LPG	Natur- gass	Elekt- risitet	Andre
	1000 t	1000 t	1000 t	1000 t	1000 t	1000 t	1000 t	Mil.Sm3	GWh	TJ
Produksjon	508	105586	4455	1071	6347	1673	1295	27203	118691	83528
Primær produksjon	334	105586	229	.	.	.	1075	27203	.	40392
Sekundær produksjon	174	.	4227	1071	6347	1673	219	.	118691	43135
Import	1440	1232	422	102	574	698	973	-	744	0
Eksport	276	92726	2756	358	3569	1269	1184	25304	9638	0
Bunkers	-	-	-	0	221	283	-	-	.	-
Lagerendring	-59	-836	19	34	56	13	-23	.	.	-
<b>Brutto innenlands tilgang</b>	<b>1613</b>	<b>13256</b>	<b>2140</b>	<b>849</b>	<b>3186</b>	<b>832</b>	<b>1061</b>	<b>1899</b>	<b>109797</b>	<b>83528</b>
Omvandling	50	13540	187	42	78	733	7	-	372	4425
Forbruk i energisektorene	-	-	0	0	69	1	0	2538	2358	33732
Råstoff	.	.	0	1	2	4	948	-	-	-
Svinn	..	..	..	..	..	..	..	..	9666	2098
Statistiske feil	34	-284	250	153	151	-174	43	-639	1	-0
<b>Netto innenlands sluttforbruk</b>	<b>1529</b>	<b>-</b>	<b>1704</b>	<b>654</b>	<b>2887</b>	<b>268</b>	<b>62</b>	<b>-</b>	<b>97400</b>	<b>43272</b>
Industri og bergverk	1516	-	4	1	104	201	59	-	43137	19880
Kraftintensiv industri	1163	-	0	0	20	47	25	-	28218	3931
Treforedling	6	-	0	0	5	45	0	-	6437	11125
Bergverk og annen industri	346	-	4	1	79	108	34	-	8482	4825
Transport	-	-	1691	498	1196	56	-	-	606	-
Tjenesteyting, husholdn. m.v.	13	-	8	154	1587	11	3	-	53657	23392

Tabell 6. Energivarebalanse for 2. kvartal 1991 - 1. kvartal 1992

	Kull og koks	Råolje	Bensin	Parafin	Mellom- destillat	Tung- olje	NGL/ LPG	Natur- gass	Elekt- risitet	Andre
	1000 t	1000 t	1000 t	1000 t	1000 t	1000 t	1000 t	Mil.Sm3	GWh	TJ
Produksjon	540	95672	3713	843	5895	1524	1132	26838	108869	78743
Primær produksjon	400	95672	187	.	.	.	922	26838	.	41688
Sekundær produksjon	140	.	3527	843	5895	1524	210	.	108869	37055
Import	1427	1593	435	180	682	457	1051	-	3925	0
Eksport	348	85511	2083	237	3352	1188	1101	25034	5582	0
Bunkers	-	-	-	0	189	227	-	-	.	-
Lagerendring	-9	141	6	0	17	-25	16	.	.	-
<b>Brutto innenlands tilgang</b>	<b>1610</b>	<b>11895</b>	<b>2071</b>	<b>786</b>	<b>3054</b>	<b>541</b>	<b>1098</b>	<b>1805</b>	<b>107213</b>	<b>78743</b>
Omvandling	46	12049	248	17	122	411	3	-	343	4532
Forbruk i energisektorene	-	-	0	0	59	9	0	2152	2281	27856
Råstoff	.	.	0	1	2	4	1059	-	-	-
Svinn	..	..	..	..	..	..	..	..	9100	2036
Statistiske feil	32	-153	93	133	34	-219	-17	-348	1	-0
<b>Netto innenlands sluttforbruk</b>	<b>1532</b>	<b>-</b>	<b>1730</b>	<b>635</b>	<b>2836</b>	<b>335</b>	<b>53</b>	<b>-</b>	<b>95488</b>	<b>44318</b>
Industri og bergverk	1520	-	5	1	123	253	50	-	43164	21170
Kraftintensiv industri	1196	-	0	0	28	70	21	-	28791	4171
Treforedling	12	-	0	0	6	69	0	-	6024	12235
Bergverk og annen industri	311	-	5	1	89	113	29	-	8349	4764
Transport	-	-	1716	490	1144	60	-	-	606	-
Tjenesteyting, husholdn. m.v.	13	-	9	144	1569	22	3	-	51718	23148

## Energibalanser, 1. kv. 1993

Tabell 7. Energibalanse for 2. kvartal 1992 - 1. kvartal 1993. PJ

	Totalt	Kull og koks	Råolje	Petro- leums- produkt	Natur- gass/ annen gass	Vann- falls- energi	Elekt- risitet	Andre
Primær produksjon	6273	9	4540	60	1121	501	-	41
Import	220	43	53	121	-	-	3	0
Eksport	5470	8	3987	397	1043	-	35	0
Bunkers	21	-	-	21	-	-	.	-
Lagerendring	-33	-2	-36	4	.	-	.	-
Netto innenlands tilgang	968	42	570	-233	78	501	-32	41
Omvandling	1134	1	582	43	0	501	1	4
Sekundær produksjon	1060	6	.	583	37	-	427	6
Forbruk i energisektorene	150	-	-	3	138	-	8	-
Råstoff	44	.	.	44	-	-	-	-
Svinn	37	..	..	..	0	-	35	2
Statistiske feil	0	1	-12	20	-26	-	0	-0
Netto innenlands sluttforbruk	680	46	-	240	3	-	351	40
Industri og bergverk	236	46	-	16	3	-	155	17
Kraftintensiv industri	144	35	-	4	3	-	102	0
Treforedling	37	0	-	2	-	-	23	11
Bergverk og annen industri	56	11	-	10	-	-	31	5
Transport	150	-	-	148	-	-	2	-
Tjenesteyting, husholdn. m.v.	293	0	-	76	-	-	193	24

Tabell 8. Energibalanse for 2. kvartal 1991 - 1. kvartal 1992. PJ

	Totalt	Kull og koks	Råolje	Petro- leums- produkt	Natur- gass/ annen gass	Vann- falls- energi	Elekt- risitet	Andre
Primær produksjon	5730	11	4065	51	1102	459	-	42
Import	248	43	68	123	-	-	14	0
Eksport	5036	10	3633	344	1028	-	20	0
Bunkers	17	-	-	17	-	-	.	-
Lagerendring	7	-0	6	1	.	-	.	-
Netto innenlands tilgang	931	43	505	-187	74	459	-6	42
Omvandling	1012	1	512	34	0	459	1	5
Sekundær produksjon	949	5	.	515	32	-	392	5
Forbruk i energisektorene	127	-	-	3	116	-	8	-
Råstoff	49	.	.	49	-	-	-	-
Svinn	35	..	..	..	0	-	33	2
Statistiske feil	-18	1	-7	2	-14	-	0	-0
Netto innenlands sluttforbruk	674	46	-	240	4	-	344	41
Industri og bergverk	241	46	-	18	4	-	155	18
Kraftintensiv industri	149	36	-	5	4	-	104	0
Treforedling	37	0	-	3	-	-	22	12
Bergverk og annen industri	54	9	-	10	-	-	30	5
Transport	149	-	-	147	-	-	2	-
Tjenesteyting, husholdn. m.v.	284	0	-	74	-	-	186	23

# Kommunehelsetjenesten, 1992

Tabell 1. Kommunehelsetjenesten 1992. Årsverk pr. 10 000 Innbyggere. Sykehjem. Hjemmesykepleie. Kommunens inntektsnivå og landsdel

Landsdel	Kommunalt inntektsnivå 1989-1991 <sup>1</sup>	Årsverk pr. 10 000 innb. Sykehjem. 1992	Årsverk pr. 10 000 innb. Hjemmesykepleie. 1992	Prosentandel aleneboende over 66 år. 1990	Prosentandel over 80 år. 1.1. 1993	Kommunestørrelse, gjennomsnitt 1.1. 1993	Antall kommuner i hver gruppe
Hele landet		54	18	5,2	3,8	8 700	439
Østlandet i alt		53	17	5,4	3,7	11 000	147
	Lavt	48	16	5,3	3,5	16 000	66
	Middels/lavt	58	17	5,4	3,8	11 000	41
	Middels/høyt	78	18	6,5	5,4	4 000	21
	Høyt	91	25	6,6	6,0	2 000	19
Agder/Rogaland i alt		47	20	4,9	3,4	11 000	56
	Lavt	42	19	4,7	3,1	19 000	19
	Middels/lavt	48	20	5,1	3,7	11 000	18
	Middels/høyt	76	19	5,2	4,5	3 000	7
	Høyt	98	26	5,7	5,5	2 000	12
Vestlandet i alt		57	16	5,2	4,2	8 000	49
	Lavt	42	12	3,9	3,2	13 000	98
	Middels/lavt	55	16	5,7	4,2	13 000	31
	Middels/høyt	78	20	5,4	5,4	4 000	29
	Høyt	83	21	5,6	5,7	3 000	23
Trøndelag i alt		51	20	5,3	3,9	8 000	49
	Lavt	37	17	4,9	3,2	28 000	8
	Middels/lavt	62	27	5,7	4,4	7 000	11
	Middels/høyt	77	22	6,2	5,2	3 000	17
	Høyt	83	21	6,3	5,4	1 000	13
Nord-Norge i alt		62	21	4,9	3,5	5 000	89
	Lavt	34	14	4,4	2,3	38 000	1
	Middels/lavt	51	16	4,5	3,0	19 000	9
	Middels/høyt	67	24	5,1	3,7	6 000	28
	Høyt	81	30	5,6	4,4	2 000	51

<sup>1</sup> Inntektene består av samlede kommunale inntekter fratrukket driftsinntekter til andre formål enn helse. Driftsinntektene består av gebyrer og overføringer til driftsformål. Inntektsnivået ble beregnet på grunnlag av mål for inntekter pr. innbygger i gjennomsnitt for perioden 1989-1991.

Lavt inntektsnivå: under 15 900 kroner pr. innbygger.

Middels/lavt inntektsnivå: 15 900 - 18 700 kroner pr. innbygger.

Middels/høyt inntektsnivå: 18 700 - 23 500 kroner pr. innbygger.

Høyt inntektsnivå: over 23 500 kroner pr. innbygger.

-Oslo er ikke med i tabellen.

# Kommunehelsetjenesten, 1992

**Tabell 2. Kommunehelsetjenesten 1992. Årsverk pr. 10 000 innbyggere. Fysikalsk behandling. Legepraksis. Helsestasjonstjeneste. Skolehelsetjeneste. Kommunens inntektsnivå og landsdel**

Landsdel	Kommunalt inntektsnivå 1989-1991 <sup>1</sup>	Årsverk pr. 10 000 innb. Fysikalsk behandling utført av fysioterapeuter	Årsverk pr. 10 000 innb. Legepraksis utført av leger	Årsverk pr. 10 000 innb. Helsestasjonstjeneste	Årsverk pr. 10 000 innb. Skolehelsetjeneste	Kommunestørrelse, gjennomsnitt 1.1. 1993	Antall kommuner i hver gruppe
Hele landet		5,2	6,0	2,9	1,4	8 700	439
Østlandet i alt		6,2	5,9	2,7	1,6	11 000	147
	Lavt	6,0	5,7	2,6	1,5	16 000	66
	Middels/lavt	7,0	6,0	2,8	1,6	11 000	41
	Middels/høyt	4,8	7,1	2,9	1,8	4 000	21
	Høyt	5,6	8,9	4,2	2,0	2 000	19
Agder/Rogaland i alt		4,3	5,9	3,0	1,3	11 000	56
	Lavt	4,7	5,8	2,7	1,3	19 000	19
	Middels/lavt	3,8	5,8	3,2	1,0	11 000	18
	Middels/høyt	3,0	7,9	3,6	1,9	3 000	7
	Høyt	4,0	7,7	4,4	2,5	2 000	12
Vestlandet i alt		4,9	6,0	3,0	1,4	8 000	49
	Lavt	4,7	5,7	2,7	1,5	13 000	98
	Middels/lavt	5,4	5,7	2,8	1,4	13 000	31
	Middels/høyt	3,4	7,0	3,5	1,5	4 000	29
	Høyt	4,8	7,8	4,2	1,7	3 000	23
Trøndelag i alt		2,9	4,8	2,8	1,3	8 000	49
	Lavt	2,8	3,6	2,2	0,9	28 000	8
	Middels/lavt	4,0	5,3	3,3	1,9	7 000	11
	Middels/høyt	3,5	7,9	3,7	1,7	3 000	17
	Høyt	4,9	7,7	5,2	2,0	1 000	13
Nord-Norge i alt		4,8	7,1	3,5	1,3	5 000	89
	Lavt	3,6	5,5	4,0	0,2	38 000	1
	Middels/lavt	5,8	6,1	2,4	1,1	19 000	9
	Middels/høyt	4,9	7,1	3,8	1,6	6 000	28
	Høyt	3,6	9,4	4,5	1,8	2 000	51

<sup>1</sup> Inntektene består av samlede kommunale inntekter fratrukket driftsinntekter til andre formål enn helse. Driftsinntektene består av gebyrer og overføringer til driftsformål. Inntektsnivået ble beregnet på grunnlag av mål for inntekter pr. innbygger i gjennomsnitt for perioden 1989-1991.

Lavt inntektsnivå: under 15 900 kroner pr. innbygger.

Middels/lavt inntektsnivå: 15 900 - 18 700 kroner pr. innbygger.

Middels/høyt inntektsnivå: 18 700 - 23 500 kroner pr. innbygger.

Høyt inntektsnivå: over 23 500 kroner pr. innbygger.

-Oslo er ikke med i tabellen.



# Kommunehelsetjenesten, 1992

**Tabell 3. Personell i kommunehelsetjenesten. Årsverk etter virksomhetsområde. Absolutte tall. Fylke. 1992**

Fylke	Legepraksis		Helsestasjons-tjeneste		Skolehelse-tjeneste		Sykehjem			Fysikalisk behandling	Hjemmesykepleie		
	Leger	Øvrig personell	Helsesøstretre	Øvrig personell	Helsesøstretre	Øvrig personell	Hjelpepleiere	Sykepleiere	Øvrig personell		Hjelpepleiere	Sykepleiere	Øvrig personell
Hele landet	2583,6	925,7	727,1	541,9	396,2	200,5	14104,7	6485,1	3309,5	2281,0	2837,9	3570,4	1324,7
Østfold	133,9	12,9	39,0	24,2	23,0	13,3	680,1	265,5	223,5	129,7	314,2	212,3	248,8
Akershus	217,5	21,9	71,3	66,2	46,9	24,8	899,2	495,3	252,9	264,7	182,6	284,4	23,5
Oslo	302,7	110,7	84,3	81,2	36,8	11,6	2037,0	869,3	495,0	386,7	336,9	360,6	157,6
Hedmark	117,3	28,9	24,1	20,7	16,3	9,5	778,5	302,3	108,6	115,2	135,8	176,3	22,9
Oppland	127,4	49,0	31,0	16,5	18,0	9,1	709,2	302,0	211,3	112,4	166,0	157,2	32,8
Buskerud	140,0	23,3	36,1	19,3	23,5	12,8	828,5	344,4	188,6	163,1	101,7	151,6	30,7
Vestfold	111,8	7,9	27,7	13,5	21,4	8,9	568,0	265,0	158,2	113,0	90,0	134,6	20,9
Telemark	108,8	32,3	20,7	24,2	10,0	14,3	623,7	286,0	94,1	65,8	130,9	114,0	26,1
Aust-Agder	64,5	8,9	19,1	8,0	11,1	3,7	299,1	168,8	53,8	47,3	63,5	107,6	7,5
Vest-Agder	105,8	13,9	24,0	16,2	16,2	6,2	405,0	237,6	134,8	79,3	97,2	157,7	66,2
Rogaland	180,5	66,6	64,6	43,5	22,2	15,5	809,3	482,1	171,2	119,6	111,0	270,1	277,1
Hordaland	232,8	94,0	64,7	46,2	37,8	21,4	1312,0	560,0	312,1	207,6	240,3	360,0	31,7
Sogn og Fjordane	75,5	31,8	21,2	18,9	9,7	7,0	466,4	194,5	125,2	43,2	87,6	106,7	16,5
Møre og Romsdal	152,6	88,0	38,8	37,0	23,3	11,0	804,4	394,9	169,7	109,9	127,1	232,6	14,8
Sør-Trøndelag	103,0	43,2	40,0	18,3	22,0	7,2	652,5	278,6	121,3	54,6	128,8	160,7	146,0
Nord-Trøndelag	78,4	47,9	26,0	21,1	15,8	4,9	450,0	304,1	146,2	53,3	124,7	145,0	51,8
Nordland	163,7	109,9	52,0	34,5	20,2	9,4	1046,4	390,6	182,8	111,6	216,1	213,8	41,8
Troms	101,1	64,5	24,7	20,5	12,0	5,6	519,3	227,1	94,8	70,2	113,7	143,5	45,8
Finnmark	66,4	70,3	17,7	11,6	10,1	4,3	216,0	117,1	65,0	33,7	70,0	81,6	62,0

**Tabell 4. Legepraksis og hjemmesykepleie. Innbyggere i ulike aldersgrupper og familietyper pr. årsverk. Fylke. 1992**

Fylke	Legepraksis			Hjemmesykepleie		
	Innb. over 66 pr. årsverk	Innb. over 80 pr. årsverk	Aleneboende innb. over 65 pr. årsv.	Innb. over 66 pr. årsverk	Innb. over 80 pr. årsverk	Aleneboende innb. over 65 pr. årsv.
Hele landet	207,6	48,6	66,2	94,2	22,1	30,1
Østfold	251,6	56,2	99,6	47,6	10,6	18,9
Akershus	192,9	36,9	67,8	94,2	18,0	33,1
Oslo	378,1	96,7	85,2	182,8	46,7	41,2
Hedmark	222,3	48,5	77,1	97,0	21,2	33,6
Oppland	173,1	39,5	60,5	85,8	19,6	30,0
Buskerud	210,7	47,9	78,7	121,2	27,5	45,3
Vestfold	250,4	56,0	94,3	122,1	27,3	46,0
Telemark	192,7	43,5	72,2	100,3	22,6	37,6
Aust-Agder	194,7	48,1	72,7	80,0	19,8	29,9
Vest-Agder	168,2	37,5	59,9	62,7	14,0	22,3
Rogaland	167,8	37,8	64,3	63,0	14,2	24,1
Hordaland	269,4	65,3	67,7	139,3	33,8	35,0
Sogn og Fjordane	161,1	45,6	49,5	82,0	23,2	25,2
Møre og Romsdal	150,6	36,9	48,1	96,7	23,7	30,9
Sør-Trøndelag	246,1	55,7	90,9	82,6	18,7	30,5
Nord-Trøndelag	151,7	35,7	53,0	59,6	14,0	20,8
Nordland	129,1	29,9	48,4	74,9	17,3	28,1
Troms	111,1	24,5	38,6	60,7	13,4	21,1
Finnmark	59,1	11,4	22,2	37,8	7,3	14,2

# Kommunehelsetjenesten, 1992

**Tabell 5. Ubesatte avtalehjemler/fastlønnsstillinger for ulike yrkesgrupper i kommunehelsetjenesten pr. 31.12.91. Antall hele stillinger. Fylke. 1992**

Fylke	Leger	Fysio- terapeuter	Syke- pleiere	Hjelpe- pleiere	Helse- søstre	Øvrig personell med helsefaglig utdanning
Hele landet .....	178,3	286,4	1435,2	560,1	109,2	345,9
Østfold .....	4,0	11,7	24,5	9,6	9,4	26,7
Akershus .....	8,4	16,2	74,9	10,0	3,0	10,2
Oslo .....	14,8	17,0	146,3	102,8	4,9	30,3
Hedmark .....	10,1	11,7	53,4	6,8	4,8	35,6
Oppland .....	9,4	10,8	78,9	12,3	1,0	30,7
Buskerud .....	4,9	14,4	62,9	64,0	2,0	12,2
Vestfold .....	2,3	8,5	28,0	20,6	0,7	27,3
Telemark .....	6,9	20,5	34,0	13,1	2,3	9,7
Aust-Agder .....	1,1	1,2	13,7	11,9	2,5	7,1
Vest-Agder .....	0,7	8,7	27,6	6,8	5,1	5,5
Rogaland .....	12,2	31,6	102,7	38,6	14,0	26,9
Hordaland .....	15,0	20,9	184,4	30,0	22,5	17,1
Sogn og Fjordane ..	6,0	13,4	59,2	15,7	2,9	3,7
Møre og Romsdal ...	16,0	22,2	123,2	41,3	5,2	11,9
Sør-Trøndelag .....	8,0	14,9	137,9	88,7	5,9	20,2
Nord-Trøndelag ....	18,0	8,5	39,6	6,2	3,4	11,7
Nordland .....	21,5	34,4	138,1	26,1	11,1	12,7
Troms .....	12,5	15,8	46,4	38,0	6,0	24,5
Finmark .....	6,5	4,0	59,5	17,6	2,5	21,9

**Tabell 6. Yrkesgrupper i helsestasjonstjenesten. Innbyggere 0-6 år pr. årsverk. Prosent. Fylke. 1992**

Fylke	Innbyggere pr. årsverk				Prosent			
	Lege	Fysio- terapeut	Helse- søster	Øvrig personell	Lege	Fysio- terapeut	Helse- søster	Øvrig personell
Hele landet .....	3 506,6	6 534,5	645,3	1 395,5	10,5	5,7	57,3	26,5
Østfold .....	3 279,0	6 250,6	512,9	1 342,4	9,7	5,0	61,7	23,6
Akershus .....	2 680,6	4 164,0	601,5	1 074,9	11,7	7,5	51,8	29,0
Oslo .....	3 477,2	7 013,9	973,5	1 787,9	14,3	7,1	50,9	27,7
Hedmark .....	4 138,6	6 125,2	635,4	1 063,4	8,3	5,7	53,8	32,3
Oppland .....	3 743,5	4 830,3	483,0	1 610,1	8,5	6,6	65,3	19,6
Buskerud .....	3 835,6	6 877,6	552,5	1 780,8	9,4	5,3	65,1	20,2
Vestfold .....	3 635,0	6 491,1	656,1	3 188,6	12,1	6,9	67,2	13,8
Telemark .....	3 379,8	6 171,7	685,7	797,5	9,3	5,1	46,0	39,6
Aust-Agder .....	4 357,6	6 100,7	479,1	2 128,1	7,7	5,7	70,6	15,9
Vest-Agder .....	3 313,3	18 637,5	621,3	1 355,5	11,1	1,9	59,6	27,4
Rogaland .....	4 959,1	6 786,1	598,8	1 285,1	7,2	5,2	59,8	27,8
Hordaland .....	4 848,9	10 766,1	981,8	2 326,7	11,8	5,3	58,3	24,6
Sogn og Fjordane ..	2 066,1	5 545,8	497,0	885,5	12,7	4,8	52,8	29,6
Møre og Romsdal ...	3 540,5	6 664,4	584,0	833,1	8,5	4,5	51,2	35,9
Sør-Trøndelag .....	4 531,3	9 787,6	611,7	2 352,8	9,3	4,3	68,6	17,9
Nord-Trøndelag ....	2 962,9	3 470,9	467,2	893,2	8,6	7,4	55,2	28,8
Nordland .....	2 736,9	11 358,0	436,8	942,6	9,7	2,3	60,2	27,9
Troms .....	2 313,1	4 001,1	599,4	1 423,5	14,2	8,2	54,6	22,9
Finmark .....	2 866,8	4 224,7	453,5	1 163,3	9,7	6,3	60,4	23,6

# Kommunehelsetjenesten, 1992

**Tabell 7. Yrkesgrupper i skolehelsetjenesten. Innbyggere 6-16 år pr. årsverk. Prosent. Fylke. 1992**

Fylke	Innbyggere pr. årsverk				Prosent			
	Lege	Fysio- terapeut	Helse- søster	Øvrig personell	Lege	Fysio- terapeut	Helse- søster	Øvrig personell
Hele landet .....	8 564,6	8 205,9	1 632,1	13 996,2	12,6	13,2	66,4	7,7
Østfold .....	5 985,4	5 872,5	1 353,2	11 115,7	14,4	14,6	63,4	7,6
Akershus .....	7 711,3	3 780,1	1 233,2	28 917,5	10,5	21,3	65,4	2,8
Oslo .....	12 697,6	21 678,8	2 415,3	177 766,0	14,4	8,6	76,1	1,0
Hedmark .....	9 079,2	7 376,9	1 448,2	6 380,0	10,0	12,5	63,3	14,2
Oppland .....	7 476,8	6 264,3	1 287,7	10 077,4	11,4	13,5	66,6	8,5
Buskerud .....	7 509,5	5 525,8	1 246,3	8 135,3	10,8	14,6	64,8	9,8
Vestfold .....	6 843,8	5 951,1	1 279,2	68 437,5	13,1	15,1	70,5	1,3
Telemark .....	7 035,2	4 846,4	2 180,9	3 304,4	12,8	18,8	41,2	27,3
Aust-Agder .....	10 862,1	8 448,3	1 370,0	30 414,0	9,4	12,4	74,8	3,4
Vest-Agder .....	7 992,5	18 649,2	1 381,4	10 172,3	12,7	5,6	72,2	9,6
Rogaland .....	15 475,1	7 737,6	2 439,8	10 620,2	9,2	18,5	58,9	13,4
Hordaland .....	8 424,6	18 103,8	2 251,0	12 892,1	17,1	7,9	63,8	11,2
Sogn og Fjordane ..	5 244,0	6 555,0	1 621,9	9 832,5	18,0	14,5	58,1	9,4
Møre og Romsdal ...	8 251,2	8 870,0	1 522,7	13 140,7	12,5	11,6	68,0	7,9
Sør-Trøndelag ....	10 396,9	13 308,0	1 512,3	22 180,0	11,0	8,6	75,3	5,1
Nord-Trøndelag ....	8 072,2	9 283,0	1 175,1	30 943,3	11,0	9,7	76,3	3,1
Nordland .....	7 295,4	15 254,1	1 661,3	12 429,3	15,4	7,4	68,2	9,0
Troms .....	8 722,6	7 716,2	1 671,8	28 660,0	13,0	14,7	68,1	4,2
Finnmark .....	5 894,7	4 175,4	992,2	50 105,0	11,8	16,7	70,3	1,3

**Tabell 8. Personell i kommunehelsetjenesten. Årsverk etter virksomhetsområde. Absolutte tall. Kommune-  
størrelse. 1992**

Kommunestørrelse	Lege- praksis		Helse- stasjons- tjeneste		Skole- helse- tjeneste		Sykehjem			Fysika- lsk be- handling	Hjemme- sykepleie		
	Leger	Øvrig perso- nell	Helse- søs- tre	Øvrig perso- nell	Helse- søs- tre	Øvrig perso- nell	Hjelpe- plei- ere	Fyke- plei- ere	Øvrig perso- nell	Hjelpe- plei- ere	Syke- plei- ere	Øvrig perso- nell	
Hele landet ....	2583,6	925,7	727,1	541,9	396,2	200,5	14104,7	6485,1	3309,5	2281,0	2837,9	3570,4	1324,7
0 - 1999 ..	116,4	80,1	35,7	22,7	15,1	9,4	679,1	332,5	271,2	47,2	169,4	155,7	23,2
2000 - 2999 ..	122,0	74,9	31,6	21,3	19,0	9,4	698,3	339,1	177,7	59,5	139,5	184,8	45,1
3000 - 4999 ..	255,1	163,4	71,2	59,0	36,1	23,5	1450,2	650,0	353,3	149,5	290,7	341,9	55,0
5000 - 8999 ..	363,5	173,1	97,0	75,6	53,8	29,0	1979,3	942,6	461,2	249,7	433,0	517,9	98,5
9000 - 13999 ..	350,4	156,6	113,3	67,0	62,2	28,1	1922,0	785,2	408,1	293,8	392,3	493,1	128,7
14000 - 24999 ..	639,0	194,0	172,6	131,0	97,1	39,2	3609,5	1466,2	894,6	716,9	626,9	848,8	231,0
25000 - 49999 ..	503,5	64,9	130,5	101,7	79,6	40,4	2607,8	1330,8	490,3	501,1	609,9	666,4	392,8
50000 og over ..	233,7	18,8	75,1	63,5	33,3	21,4	1158,5	638,6	253,1	263,2	176,2	361,8	350,4

**Tabell 9. Legepraksis og hjemmesykepleie. Innbyggere i ulike aldersgrupper og familietyper pr. årsverk. Kommunestørrelse. 1992**

Kommunestørrelse	Legepraksis			Hjemmesykepleie		
	Innb. over 66 pr. årsverk	Innb. over 80 pr. årsverk	Aleneboende innb. over 65 pr. årsv.	Innb. over 66 pr. årsverk	Innb. over 80 pr. årsverk	Aleneboende innb. over 65 pr. årsv.
Hele landet ....	207,6	48,6	66,2	94,2	22,1	30,1
0 - 1999 ..	114,9	30,0	39,1	64,8	16,9	22,1
2000 - 2999 ..	139,2	36,0	46,0	74,2	19,2	24,5
3000 - 4999 ..	140,1	34,8	46,0	85,3	21,2	28,0
5000 - 8999 ..	159,2	38,0	54,7	81,4	19,4	28,0
9000 - 13999 ..	169,1	37,5	52,5	84,5	18,7	26,2
14000 - 24999 ..	179,8	41,5	33,2	87,7	20,2	16,2
25000 - 49999 ..	220,5	49,1	71,1	75,1	16,7	24,2
50000 og over ..	687,6	163,4	286,8	195,4	46,5	81,5

# Kommunehelsetjenesten, 1992

**Tabell 10. Ubesatte avtalehjemler/fastlønnsstillinger for ulike yrkesgrupper i kommunehelsetjenesten pr. 31.12.91. Antall hele stillinger. Kommunestørrelse. 1992**

Kommunestørrelse	Leger	Fysio- terapeuter	Syke- pleiere	Hjelpe- pleiere	Helse- søstre	Øvrig personell med helsefaglig utdanning
Hele landet ....	178,3	286,4	1435,2	560,1	109,2	345,9
0 - 1999 ..	19,7	24,5	164,4	36,2	13,4	12,2
2000 - 2999 ..	16,4	14,1	75,8	17,3	6,1	20,7
3000 - 4999 ..	33,0	31,8	162,3	82,8	19,9	50,6
5000 - 8999 ..	32,5	42,5	160,3	37,5	12,9	43,2
9000 - 13999 ..	29,4	34,5	205,2	45,4	17,5	22,6
14000 - 24999 ..	19,9	51,8	347,2	175,4	19,2	61,1
25000 - 49999 ..	19,3	46,3	144,3	47,2	17,2	99,1
50000 og over ..	8,1	40,9	175,7	118,3	3,0	36,4

**Tabell 11. Yrkesgrupper i helsestasjonstjenesten. Innbyggere 0-6 år pr. årsverk. Prosent. Kommunestørrelse. 1992**

Kommunestørrelse	Innbyggere pr. årsverk				Prosent			
	Lege	Fysio- terapeut	Helse- søster	Øvrig personell	Lege	Fysio- terapeut	Helse- søster	Øvrig personell
Hele landet ....	3 506,6	6 534,5	645,3	1 395,5	10,5	5,7	57,3	26,5
0 - 1999 ..	1 496,7	4 552,5	306,1	840,5	12,5	4,2	61,1	22,2
2000 - 2999 ..	2 266,9	4 953,7	423,3	1 044,9	11,1	5,1	59,7	24,1
3000 - 4999 ..	2 491,2	6 392,5	475,8	847,0	10,5	4,1	54,7	30,7
5000 - 8999 ..	3 040,5	5 165,9	548,5	1 115,5	10,2	6,0	56,2	27,7
9000 - 13999 ..	3 737,7	8 721,3	531,1	1 370,8	9,0	3,9	62,8	24,3
14000 - 24999 ..	2 849,6	5 082,3	571,2	1 280,5	11,4	6,4	56,9	25,4
25000 - 49999 ..	3 306,4	5 862,5	633,4	1 320,5	10,8	6,1	56,2	27,0
50000 og over ..	8 431,4	11 081,3	1 549,3	2 968,2	10,0	7,6	54,2	28,3

**Tabell 12. Yrkesgrupper i skolehelsetjenesten. Innbyggere 6-16 år pr. årsverk. Prosent. Kommunestørrelse. 1992**

Kommunestørrelse	Innbyggere pr. årsverk				Prosent			
	Lege	Fysio- terapeut	Helse- søster	Øvrig personell	Lege	Fysio- terapeut	Helse- søster	Øvrig personell
Hele landet ....	8 564,6	8 205,9	1 632,1	13 996,2	12,6	13,2	66,4	7,7
0 - 1999 ..	4 596,2	5 153,3	1 126,2	6 802,4	15,2	13,3	61,5	10,0
2000 - 2999 ..	5 456,5	6 062,8	1 148,7	12 838,8	14,2	12,8	67,0	6,0
3000 - 4999 ..	6 965,3	6 965,3	1 505,0	6 791,1	13,0	13,0	60,6	13,4
5000 - 8999 ..	7 015,3	9 544,1	1 525,6	9 327,2	14,1	10,4	65,0	10,6
9000 - 13999 ..	7 964,6	7 893,5	1 421,3	15 510,0	12,3	12,5	68,8	6,4
14000 - 24999 ..	7 726,4	9 875,9	1 352,7	14 926,0	12,5	9,8	71,2	6,5
25000 - 49999 ..	7 997,8	6 774,6	1 446,8	12 796,6	12,0	14,2	66,3	7,5
50000 og over ..	23 940,2	9 817,2	4 097,9	80 270,0	10,4	25,4	60,9	3,2

# Pleie og omsorg, 1992

## Tabell 1. Årsverk og brukere i pleie- og omsorgstjenesten. Fylke og kommune. 1992

Kommune	Årsverk			Brukere				Årsverk pr. bruker	Årsverk pr. 1 000 personer 67 år og over
	I alt	Inst.	Hjem.	I alt	0-66 år	67-79 år	80 år og over		
<b>001 ØSTFOLD</b>									
Hele fylket	3290	1726	1564	11648	1622	3568	6458	0,28	89,1
0101 Halden	364	233	131	1960	141	744	1075	0,19	79,7
0103 Fredrikstad	454	148	306	1410	189	432	789	0,32	85,9
0104 Moss	284	121	163	1205	160	335	710	0,24	72,6
0105 Sarpsborg	570	309	261	2062	375	533	1154	0,28	80,1
0111 Hvaler	89	37	53	157	26	49	82	0,57	172,6
0113 Borge	282	199	83	675	91	206	378	0,42	173,2
0118 Aremark	27	23	4	105	15	27	63	0,26	103,5
0119 Marker	62	29	33	138	28	42	68	0,45	97,0
0121 Rømskog	23	12	12	53	5	18	30	0,44	161,7
0122 Trøgstad	75	36	38	219	30	69	120	0,34	101,7
0123 Spydeberg	60	28	32	158	35	52	71	0,38	109,5
0124 Askim	117	53	65	544	72	156	316	0,22	64,2
0125 Eidsberg	160	122	38	439	49	110	280	0,36	103,8
0127 Skiptvet	52	35	17	127	22	28	77	0,41	126,0
0128 Rakkestad	103	49	54	347	53	105	189	0,30	86,9
0131 Rolvsøy	90	61	29	400	73	134	193	0,22	119,0
0133 Kråkerøy	93	43	50	354	58	117	179	0,26	79,5
0134 Onsøy	140	81	59	623	97	193	333	0,22	81,0
0135 Råde	44	23	21	158	16	53	89	0,28	64,2
0136 Rygge	112	44	68	276	39	88	149	0,41	75,5
0137 Våler	39	21	18	151	35	53	63	0,26	101,3
0138 Hobøl	50	20	30	87	13	24	50	0,58	119,7
<b>002 AKERSHUS</b>									
Hele fylket	4839	2877	1962	12081	1847	4326	5908	0,40	104,8
0211 Vestby	86	50	36	261	62	96	103	0,33	88,9
0213 Ski	146	97	50	447	104	159	184	0,33	72,5
0214 Ås	207	133	74	393	76	115	202	0,53	170,4
0215 Frogn	102	66	36	387	60	119	208	0,26	89,2
0216 Nesodden	151	115	35	287	63	92	132	0,52	130,2
0217 Oppegård	152	69	83	309	37	124	148	0,49	84,9
0219 Bærum	1230	683	547	3062	450	1145	1467	0,40	102,5
0220 Asker	420	230	190	947	159	305	483	0,44	100,4
0221 Aurskog-Hølan	186	141	46	400	49	112	239	0,47	94,2
0226 Sørum	115	76	39	364	52	144	168	0,32	92,9
0227 Fet	74	54	20	217	24	77	116	0,34	81,2
0228 Rælingen	122	83	39	237	51	103	83	0,51	124,0
0229 Enebakk	68	34	34	258	41	101	116	0,26	108,9
0230 Lørenskog	251	133	118	636	109	247	280	0,40	117,8
0231 Skedsmo	483	256	226	1095	116	404	575	0,44	113,3
0233 Nittedal	121	73	48	395	119	138	138	0,31	96,5
0234 Gjerdrum	46	36	11	135	18	47	70	0,34	126,4
0235 Ullensaker	229	116	113	494	65	186	243	0,46	119,8
0236 Nes	176	134	41	482	56	148	278	0,36	80,8
0237 Eidsvoll	318	208	110	551	33	205	313	0,58	131,3
0238 Nannestad	118	67	50	610	93	219	298	0,19	113,7
0239 Hurdal	39	24	15	114	10	40	64	0,34	89,3
<b>003 OSLO</b>									
Hele fylket	6976	4457	2520	22553	2164	7274	13115	0,31	89,6
0301 Oslo	6976	4457	2520	22553	2164	7274	13115	0,31	89,6
<b>004 HEDMARK</b>									
Hele fylket	3405	1953	1452	9662	1253	3293	5116	0,35	104,7
0402 Kongsvinger	274	166	108	664	85	212	367	0,41	106,7
0403 Hamar	382	224	158	1031	92	340	599	0,37	83,7
0412 Ringsaker	522	277	245	1361	158	465	738	0,38	111,3
0415 Løten	100	74	26	357	86	109	162	0,28	90,3
0417 Stange	336	144	191	659	41	230	388	0,51	123,2
0418 Nord-Odal	68	45	23	281	43	110	128	0,24	70,2
0419 Sør-Odal	144	88	56	405	54	163	188	0,35	104,5
0420 Eidskog	144	80	64	373	57	116	200	0,39	116,7
0423 Grue	106	72	33	419	82	146	191	0,25	79,1
0425 Åsnes	159	104	55	627	100	248	279	0,25	89,9
0426 Våler	132	107	26	296	21	142	133	0,45	159,0
0427 Elverum	249	156	93	709	123	239	347	0,35	91,7
0428 Trysil	168	92	76	560	84	173	303	0,30	114,9
0429 Åmot	76	27	49	173	13	59	101	0,44	79,7
0430 Stor-Elvdal	80	50	30	216	18	80	118	0,37	107,3
0432 Rendalen	67	48	19	165	17	63	85	0,41	97,8
0434 Engerdal	37	21	16	107	10	39	58	0,34	116,9
0436 Tolga	45	33	13	198	32	51	115	0,23	111,4
0437 Tynset	152	46	106	574	55	168	351	0,27	174,2
0438 Alvdal	71	42	28	179	37	44	98	0,39	158,1
0439 Follidal	42	28	14	180	22	63	95	0,23	107,0
0441 Os	52	30	22	128	23	33	72	0,41	148,6

# Pleie og omsorg, 1992

## Tabell 1 (forts.). Årsverk og brukere i pleie- og omsorgstjenesten. Fylke og kommune. 1992

Kommune	Årsverk			Brukere				Årsverk pr. bruker	Årsverk pr. 1 000 personer 67 år og over
	I alt	Inst.	Hjem.	I alt	0-66 år	67-79 år	80 år og over		
<b>005 OPPLAND</b>									
Hele fylket .....	3138	1788	1350	8831	1328	2919	4584	0,36	102,8
0501 Lillehammer .	290	156	134	983	134	340	509	0,29	80,7
0502 Gjøvik .....	400	212	188	903	102	275	526	0,44	93,8
0511 Dovre .....	51	34	18	128	20	34	74	0,40	97,3
0512 Lesja .....	53	28	25	242	54	80	108	0,22	119,9
0513 Skjåk .....	57	39	18	187	40	67	80	0,30	118,7
0514 Lom .....	62	44	19	160	30	52	78	0,39	125,6
0515 Vågå .....	83	42	41	192	21	71	100	0,43	118,3
0516 Nord-Fron ...	87	66	21	228	26	74	128	0,38	87,1
0517 Sel .....	77	36	41	256	49	86	121	0,30	79,6
0519 Sør-Fron .....	65	47	18	146	15	51	80	0,44	95,0
0520 Ringebu .....	66	48	19	352	34	93	225	0,19	63,8
0521 Øyer .....	59	38	21	185	21	78	86	0,32	87,4
0522 Gausdal .....	76	76	-	75	10	18	47	1,01	69,0
0528 Østre Toten .	427	254	172	831	74	270	487	0,51	173,5
0529 Vestre Toten .	126	24	102	492	68	182	242	0,26	64,5
0532 Jevnaker ....	130	107	23	306	28	110	168	0,42	135,5
0533 Lunner .....	144	81	63	265	26	79	160	0,54	150,8
0534 Gran .....	219	88	130	655	123	220	312	0,33	97,6
0536 Søndre Land .	131	69	61	691	209	209	273	0,19	110,2
0538 Nordre Land .	103	78	25	267	22	112	133	0,39	81,3
0540 Sør-Aurdal ..	85	49	36	255	43	68	144	0,33	105,5
0541 Etnedal .....	41	25	16	99	15	33	51	0,42	127,6
0542 Nord-Aurdal .	141	53	88	343	36	105	202	0,41	123,3
0543 Vestre Slidre .	52	25	28	186	32	63	91	0,28	127,6
0544 Øystre Slidre	61	36	25	243	58	86	99	0,25	117,1
0545 Vang .....	52	33	19	161	38	63	60	0,32	149,8
<b>006 BUSKERUD</b>									
Hele fylket .....	3612	2111	1501	10850	1530	3694	5626	0,33	105,0
0602 Drammen .....	797	439	358	2764	405	995	1364	0,29	93,9
0604 Kongsberg ...	293	166	127	941	121	311	509	0,31	95,5
0605 Ringerike ...	447	282	164	1493	170	525	798	0,30	97,7
0612 Hole .....	83	63	20	165	20	60	85	0,50	127,9
0615 Flå .....	36	28	8	208	35	65	108	0,17	133,3
0616 Nes .....	61	35	25	232	27	73	132	0,26	103,4
0617 Gol .....	96	49	47	177	38	42	97	0,54	143,5
0618 Hemsedal .....	37	22	15	79	4	33	42	0,47	132,8
0619 Ål .....	71	66	5	230	32	71	127	0,31	79,2
0620 Hol .....	109	65	44	129	8	36	85	0,84	141,1
0621 Sigdal .....	72	43	29	234	32	87	115	0,31	98,8
0622 Krødsherad ..	28	15	13	130	14	43	73	0,22	65,2
0623 Modum .....	235	170	66	846	64	298	484	0,28	105,4
0624 Øvre Eiker ..	334	171	163	734	139	220	375	0,45	150,5
0625 Nedre Eiker .	216	140	76	660	133	214	313	0,33	94,9
0626 Lier .....	281	142	139	529	59	172	298	0,53	120,4
0627 Røyken .....	136	69	68	526	131	209	186	0,26	98,3
0628 Hurum .....	105	42	62	335	29	99	207	0,31	82,5
0631 Flesberg .....	43	31	12	151	29	51	71	0,29	102,3
0632 Rollag .....	47	26	21	88	14	21	53	0,53	161,3
0633 Nore og Uvdal .	85	46	40	199	26	69	104	0,43	147,9
<b>007 VESTFOLD</b>									
Hele fylket .....	2977	1497	1480	9068	1075	3052	4941	0,33	99,3
0701 Borre .....	383	220	163	1010	115	320	575	0,38	113,9
0702 Holmestrand .	126	44	83	357	64	87	206	0,35	96,6
0704 Tønsberg .....	635	280	355	1604	205	555	844	0,40	117,7
0706 Sandefjord ..	468	259	209	1530	141	472	917	0,31	83,7
0709 Larvik .....	529	293	236	2101	298	679	1124	0,25	86,3
0711 Svelvik .....	73	36	36	215	26	70	119	0,34	98,6
0713 Sande .....	85	39	47	229	48	67	114	0,37	99,5
0714 Hof .....	37	26	11	126	22	40	64	0,29	86,5
0716 Våle .....	50	24	26	157	21	48	88	0,32	102,7
0718 Ramnes .....	55	26	29	195	33	74	88	0,28	126,2
0719 Andebu .....	59	35	24	148	27	60	61	0,40	102,1
0720 Stokke .....	125	30	95	307	27	123	157	0,41	128,5
0722 Nøtterøy ....	244	113	131	741	17	320	404	0,33	92,3
0723 Tjøme .....	75	51	24	223	22	82	119	0,34	124,1
0728 Lardal .....	31	20	11	125	9	55	61	0,25	72,8
<b>008 TELEMARK</b>									
Hele fylket .....	2691	1656	1035	7910	981	2717	4212	0,34	99,0
0805 Porsgrunn ...	466	294	171	1329	146	524	659	0,35	89,1
0806 Skien .....	668	379	289	1845	209	686	950	0,36	88,8
0807 Notodden ....	215	160	55	1039	102	371	566	0,21	87,5
0811 Siljan .....	22	17	6	74	5	29	40	0,30	85,9
0814 Bamble .....	203	128	75	453	78	150	225	0,45	135,3
0815 Kragerø .....	257	155	102	596	114	205	277	0,43	140,3
0817 Drangedal ...	82	58	24	233	39	80	114	0,35	95,7
0819 Nome .....	149	80	70	471	86	130	255	0,32	113,1
0821 Bø .....	91	48	43	207	34	50	123	0,44	119,6
0822 Sauherad .....	64	38	26	171	17	52	102	0,38	85,8
0826 Tinn .....	105	68	37	334	23	126	185	0,31	70,9
0827 Hjartdal .....	30	18	12	106	18	27	61	0,28	84,8
0828 Seljord .....	44	26	19	289	3	44	242	0,15	81,4
0829 Kviteseid ...	52	29	23	144	14	40	90	0,36	92,6
0830 Nissedal .....	37	23	14	100	10	38	52	0,37	132,6
0831 Fyresdal .....	40	29	11	104	23	46	35	0,39	154,8
0833 Tokke .....	80	43	37	194	35	73	86	0,41	145,1
0834 Vinje .....	85	64	21	221	25	46	150	0,38	126,0

# Pleie og omsorg, 1992

## Tabell 1 (forts.). Årsverk og brukere i pleie- og omsorgstjenesten. Fylke og kommune. 1992

Kommune	Årsverk			Brukere				Årsverk pr. bruker	Årsverk pr. 1 000 personer 67 år og over
	I alt	Inst.	Hjem.	I alt	0-66 år	67-79 år	80 år og over		
<b>009 AUST-AGDER</b>									
Hele fylket .....	1607	1017	590	5136	911	1662	2563	0,31	112,5
0901 Risør .....	153	81	71	320	52	95	173	0,48	126,8
0904 Grimstad .....	194	93	101	563	151	140	272	0,34	97,0
0906 Arendal .....	531	308	223	1793	282	641	870	0,30	97,8
0911 Gjerstad .....	48	32	16	204	35	47	122	0,23	108,6
0912 Vegårshei .....	43	33	10	167	39	63	65	0,26	128,8
0914 Tvedestrand .....	102	55	47	304	39	98	167	0,34	102,2
0919 Froland .....	61	37	25	257	30	88	139	0,24	101,7
0926 Lillesand .....	164	164	-	412	47	141	224	0,40	160,6
0928 Birkenes .....	71	42	29	327	81	91	155	0,22	126,2
0929 Amlie .....	43	27	16	166	28	61	77	0,26	114,6
0935 Iveland .....	14	10	4	99	40	25	34	0,14	119,3
0937 Evje og Hornn .....	65	44	21	171	28	53	90	0,38	126,1
0938 Bygland .....	33	24	9	160	24	60	76	0,21	121,4
0940 Valle .....	55	38	17	151	33	48	70	0,37	187,1
0941 Bykle .....	29	28	1	42	2	11	29	0,69	266,0
<b>010 VEST-AGDER</b>									
Hele fylket .....	2207	1325	882	6092	987	2112	2993	0,36	109,6
1001 Kristiansand .....	953	569	385	2430	406	862	1162	0,39	108,9
1002 Mandal .....	189	111	78	484	49	139	296	0,39	101,5
1003 Farsund .....	154	98	56	473	67	175	231	0,33	109,3
1004 Flekkefjord .....	130	76	54	457	68	151	238	0,28	81,1
1014 Vennesla .....	142	75	68	443	65	157	221	0,32	109,5
1017 Songdalen .....	44	24	20	224	56	81	87	0,20	89,5
1018 Søgne .....	95	42	53	324	87	119	118	0,29	126,8
1021 Marnardal .....	48	36	12	109	19	34	56	0,44	141,4
1026 Aseral .....	30	18	12	87	14	28	45	0,34	146,1
1027 Audnedal .....	43	34	9	115	11	46	58	0,37	146,8
1029 Lindesnes .....	55	55	-	71	1	16	54	0,78	81,1
1032 Lyngdal .....	130	62	68	314	50	106	158	0,41	136,5
1034 Hægebostad .....	30	22	8	94	18	32	44	0,32	109,3
1037 Kvinesdal .....	120	71	48	314	62	105	147	0,38	135,4
1046 Sirdal .....	44	33	11	153	14	61	78	0,29	129,1
<b>011 ROGALAND</b>									
Hele fylket .....	4197	2543	1654	12143	2017	3990	6136	0,35	101,2
1101 Eigersund .....	178	97	81	731	165	261	305	0,24	105,4
1102 Sandnes .....	422	225	197	1306	167	449	690	0,32	87,1
1103 Stavanger .....	1465	840	625	3467	460	1182	1825	0,42	113,1
1106 Haugesund .....	362	241	121	917	97	307	513	0,39	78,3
1111 Sokndal .....	49	35	14	206	55	79	72	0,24	79,9
1112 Lund .....	40	33	7	162	22	49	91	0,25	83,8
1114 Bjerkreim .....	31	23	8	97	7	25	65	0,32	89,6
1119 Hå .....	108	79	29	624	104	214	306	0,17	77,0
1120 Klepp .....	131	65	66	335	92	93	150	0,39	131,2
1121 Time .....	113	66	48	411	101	127	183	0,28	98,0
1122 Gjesdal .....	102	74	29	219	54	54	111	0,47	149,0
1124 Sola .....	143	55	88	344	84	121	139	0,41	118,5
1127 Randaberg .....	52	31	21	159	45	39	75	0,33	104,4
1129 Forsand .....	29	27	2	52	8	14	30	0,56	169,8
1130 Strand .....	88	61	27	346	80	88	178	0,25	76,4
1133 Hjelmeland .....	54	39	16	174	29	53	92	0,31	105,4
1134 Suldal .....	107	85	21	335	23	111	201	0,32	152,0
1135 Sauda .....	62	37	25	209	39	69	101	0,30	73,7
1141 Finnøy .....	42	25	17	155	12	52	91	0,27	82,5
1142 Rennesøy .....	34	22	12	112	15	31	66	0,30	87,5
1144 Kvitsøy .....	27	14	13	45	11	15	19	0,60	322,4
1145 Bokn .....	12	12	-	46	5	14	27	0,27	101,5
1146 Tysvær .....	120	80	40	361	77	104	180	0,33	140,1
1149 Karmøy .....	342	231	111	1048	220	367	461	0,33	89,8
1151 Utsira .....	12	6	6	12	1	4	7	1,03	237,1
1154 Vindafjord .....	71	40	31	270	44	68	158	0,26	91,7
<b>012 HORDALAND</b>									
Hele fylket .....	6517	3910	2607	19504	2824	6380	10300	0,33	112,7
1201 Bergen .....	3581	2094	1487	11202	1608	3835	5759	0,32	116,3
1211 Etne .....	62	49	13	210	22	74	114	0,29	88,9
1214 Ølen .....	39	26	13	151	23	33	95	0,26	74,3
1216 Sveio .....	39	32	7	177	15	52	110	0,22	64,8
1219 Bømlo .....	147	87	60	389	48	146	195	0,38	113,6
1221 Stord .....	133	75	57	405	93	99	213	0,33	100,2
1222 Fitjar .....	75	49	27	124	16	52	56	0,61	204,1
1223 Tysnes .....	71	37	34	198	32	59	107	0,36	110,9
1224 Kvinnherad .....	225	131	94	517	61	156	300	0,43	120,6
1227 Jondal .....	33	30	3	95	9	40	46	0,35	116,6
1228 Odda .....	138	85	53	401	20	137	244	0,34	91,6
1231 Ullensvang .....	57	41	15	275	46	92	137	0,21	81,8
1232 Eldfjord .....	34	34	-	106	18	38	50	0,32	167,1
1233 Ulvik .....	34	24	10	115	28	31	56	0,29	120,1
1234 Granvin .....	27	20	7	51	4	18	29	0,53	136,7
1235 Voss .....	283	190	93	664	62	158	444	0,43	118,4
1238 Kvam .....	162	104	58	483	54	168	261	0,34	106,3
1241 Fusa .....	82	45	37	192	26	51	115	0,43	119,3
1242 Samnanger .....	40	24	16	151	23	63	65	0,27	96,1
1243 Os .....	112	67	45	559	149	192	218	0,20	90,2
1244 Austevoll .....	68	46	23	166	28	48	90	0,41	112,4
1245 Sund .....	78	53	25	202	34	59	109	0,39	141,5
1246 Fjell .....	141	70	71	423	106	140	177	0,33	120,6
1247 Askøy .....	190	93	98	511	60	187	264	0,37	100,8
1251 Vaksdal .....	91	65	26	308	27	86	195	0,30	98,6
1252 Modalen .....	19	15	4	36	5	11	20	0,54	352,0
1253 Osterøy .....	66	30	36	185	18	37	130	0,36	64,8
1256 Meland .....	58	28	30	217	45	63	109	0,27	115,2
1259 Øygarden .....	48	33	15	156	24	39	93	0,31	96,1
1260 Radøy .....	103	48	55	159	18	39	102	0,65	130,8
1263 Lindås .....	170	119	51	396	67	96	233	0,43	113,4
1264 Austrheim .....	47	24	23	112	16	40	56	0,42	134,8
1265 Fedje .....	18	13	5	48	6	14	28	0,37	136,3
1266 Masfjorden .....	45	27	18	120	13	27	80	0,37	135,4

# Pleie og omsorg, 1992

## Tabell 1 (forts.). Årsverk og brukere i pleie- og omsorgstjenesten. Fylke og kommune. 1992

Kommune	Årsverk			Brukere				Årsverk pr. bruker	Årsverk pr. 1 000 personer 67 år og over
	I alt	Inst.	Hjem.	I alt	0-66 år	67-79 år	80 år og over		
<b>014 SOGN OG FJORDANE</b>									
Hele fylket .....	2088	1293	795	5699	644	1774	3281	0,37	120,8
1401 Flora .....	130	89	41	368	43	127	198	0,35	101,8
1411 Gulen .....	68	43	25	187	14	58	115	0,37	125,6
1412 Solund .....	24	19	5	174	23	63	88	0,14	96,3
1413 Hyllestad .....	39	28	11	106	5	32	69	0,37	112,8
1416 Høyanger .....	114	68	46	343	39	102	202	0,33	122,2
1417 Vik .....	84	42	43	252	28	74	150	0,34	130,1
1418 Balestrand .....	97	33	63	149	20	32	97	0,65	245,5
1419 Leikanger .....	36	28	8	95	7	28	60	0,38	103,4
1420 Sogndal .....	71	48	23	255	37	62	156	0,28	94,9
1421 Aurland .....	59	41	18	226	22	79	125	0,26	178,1
1422 Lærdal .....	47	32	16	143	19	48	76	0,33	107,4
1424 Årdal .....	102	56	46	213	35	77	101	0,48	132,2
1426 Luster .....	148	83	65	346	40	94	212	0,43	136,8
1428 Askvoll .....	56	42	14	244	29	78	137	0,23	85,0
1429 Fjaler .....	73	48	25	187	21	63	103	0,39	123,8
1430 Gaular .....	69	54	15	164	14	47	103	0,42	120,0
1431 Jølster .....	69	52	17	244	12	69	163	0,28	121,8
1432 Førde .....	103	62	41	217	34	73	110	0,47	128,1
1433 Naustdal .....	46	25	21	143	16	40	87	0,32	106,9
1438 Bremanger .....	118	77	41	256	16	99	141	0,46	148,6
1439 Vågsøy .....	123	98	25	325	69	113	143	0,38	124,3
1441 Selje .....	49	25	24	154	20	50	84	0,32	91,9
1443 Eld .....	88	56	32	188	16	51	121	0,47	111,0
1444 Hornindal .....	23	17	5	82	13	23	46	0,27	105,2
1445 Gloppen .....	132	50	81	302	24	104	174	0,44	120,8
1449 Stryn .....	119	76	44	336	28	88	220	0,35	105,6
<b>015 MØRE OG ROMSDAL</b>									
Hele fylket .....	3987	2585	1402	12545	1769	3824	6952	0,32	110,1
1502 Molde .....	331	200	130	739	69	212	458	0,45	104,2
1503 Kristiansund .....	276	146	129	733	78	276	379	0,38	97,4
1504 Ålesund .....	483	317	165	1617	200	485	932	0,30	94,8
1511 Vanylven .....	56	43	13	167	13	37	117	0,33	83,2
1514 Sande .....	92	62	30	288	62	100	126	0,32	173,3
1515 Herøy .....	121	72	49	385	40	96	249	0,31	105,7
1516 Ulstein .....	93	44	49	284	53	83	148	0,33	138,9
1517 Hareid .....	72	41	31	207	35	50	122	0,35	117,5
1519 Volda .....	99	72	27	507	44	140	323	0,20	79,1
1520 Ørsta .....	150	105	46	645	139	178	328	0,23	94,0
1523 Ørskog .....	55	46	9	115	16	39	60	0,48	160,2
1524 Norddal .....	64	47	17	221	17	73	131	0,29	137,3
1525 Stranda .....	98	75	23	616	85	157	374	0,16	127,3
1526 Stordal .....	26	17	9	78	10	22	46	0,33	158,9
1528 Sykkylven .....	98	55	44	211	41	47	123	0,47	106,6
1529 Skodje .....	52	23	29	149	19	44	86	0,35	145,6
1531 Sula .....	32	7	24	212	42	65	105	0,15	36,3
1532 Giske .....	95	55	40	216	31	70	115	0,44	125,4
1534 Haram .....	216	171	45	460	60	140	260	0,47	164,8
1535 Vestnes .....	154	90	64	378	54	110	214	0,41	157,2
1539 Rauma .....	151	101	49	414	46	139	229	0,36	106,4
1543 Nesset .....	80	63	16	213	17	57	139	0,37	114,7
1545 Midsund .....	52	29	23	113	12	26	75	0,46	139,7
1546 Sandøy .....	32	23	9	145	21	49	75	0,22	115,2
1547 Aukra .....	55	42	13	139	15	37	87	0,40	123,9
1548 Fræna .....	113	88	25	428	72	144	212	0,26	97,3
1551 Elde .....	55	49	6	160	29	56	75	0,34	129,5
1554 Averøy .....	96	62	34	287	50	95	142	0,33	107,3
1556 Frei .....	58	38	20	203	42	68	93	0,29	149,7
1557 Gjemnes .....	41	23	19	119	1	9	109	0,35	81,1
1560 Tingvoll .....	62	51	11	200	7	87	106	0,31	92,0
1563 Sunndal .....	155	84	71	711	182	254	275	0,22	139,7
1566 Surnadal .....	122	65	56	403	43	133	227	0,30	102,6
1567 Rindal .....	56	38	18	185	27	60	98	0,30	110,1
1569 Aure .....	52	36	17	165	21	58	86	0,32	95,8
1571 Halså .....	69	49	20	141	26	39	76	0,49	154,2
1572 Tustna .....	24	14	10	111	26	27	58	0,21	111,3
1573 Smøla .....	56	42	13	180	24	62	94	0,31	118,4
<b>016 SØR-TRØNDELAG</b>									
Hele fylket .....	3746	2370	1376	9746	1256	3128	5362	0,38	104,1
1601 Trondheim .....	1766	1187	579	4012	534	1302	2176	0,44	98,1
1612 Hemne .....	80	50	30	244	34	83	127	0,33	126,6
1613 Snillfjord .....	25	21	4	95	6	31	58	0,27	93,9
1617 Hitra .....	111	54	57	259	31	89	139	0,43	148,0
1620 Frøya .....	89	47	42	276	26	95	155	0,32	112,5
1621 Ørland .....	61	46	15	272	58	86	128	0,22	88,8
1622 Agdenes .....	51	23	28	176	41	48	87	0,29	144,5
1624 Rissa .....	89	80	9	221	15	43	163	0,40	76,2
1627 Bjugn .....	50	50	-	78	7	21	50	0,64	66,3
1630 Åfjord .....	92	57	34	211	58	51	102	0,43	155,4
1632 Roan .....	26	19	8	99	12	41	46	0,26	105,5
1633 Osen .....	26	19	8	95	2	33	60	0,28	100,6
1634 Oppdal .....	121	49	72	321	49	107	165	0,38	123,0
1635 Rennebu .....	74	36	38	239	22	86	131	0,31	130,2
1636 Meldal .....	90	48	42	321	31	110	180	0,28	93,8
1638 Orkdal .....	141	88	53	499	45	165	289	0,28	86,7
1640 Røros .....	104	56	47	291	38	102	151	0,36	100,1
1644 Holtålen .....	58	43	15	248	21	82	145	0,23	91,3
1648 Midtre Gaulda .....	115	82	33	409	30	129	250	0,28	102,3
1653 Melhus .....	160	102	58	401	63	113	225	0,40	109,8
1657 Skaun .....	65	43	21	206	20	72	114	0,31	87,9
1662 Klæbu .....	128	36	92	137	24	56	57	0,93	379,2
1663 Malvik .....	100	62	38	253	34	70	149	0,40	100,5
1664 Selbu .....	95	48	47	307	40	84	183	0,31	109,0
1665 Tydal .....	31	24	7	76	15	29	32	0,41	189,1



# Pleie og omsorg, 1992

## Tabell 1 (forts.). Årsverk og brukere i pleie- og omsorgstjenesten. Fylke og kommune. 1992

Kommune	Årsverk			Brukere				Årsverk pr. bruker	Årsverk pr. 1 000 personer 67 år og over
	I alt	Inst.	Hjem.	I alt	0-66 år	67-79 år	80 år og over		
<b>017 NORD-TRØNDELAG</b>									
Hele fylket .....	2254	1334	921	6453	859	2152	3442	0,35	117,6
1702 Steinkjer .....	361	213	148	915	135	304	476	0,39	117,4
1703 Namsos .....	240	83	157	629	110	227	292	0,38	140,2
1711 Meråker .....	52	36	17	301	32	84	185	0,17	88,1
1714 Stjørdal .....	304	173	131	619	80	190	349	0,49	136,3
1717 Frosta .....	41	28	13	129	13	43	73	0,32	88,8
1718 Leksvik .....	53	39	14	198	27	46	125	0,27	99,6
1719 Levanger .....	221	167	54	607	56	172	379	0,36	95,1
1721 Verdal .....	161	105	56	585	49	204	332	0,28	88,1
1723 Mosvik .....	28	18	10	81	8	29	44	0,35	142,4
1724 Verran .....	61	41	20	155	9	50	96	0,39	91,9
1725 Namdalseid ..	39	24	15	115	15	41	59	0,34	108,8
1729 Inderøy .....	111	55	56	340	86	95	159	0,33	129,5
1736 Snåsa .....	41	30	12	178	17	77	84	0,23	93,1
1738 Lierne .....	45	28	17	212	55	81	76	0,21	155,8
1739 Røyrvik .....	24	18	6	69	24	24	21	0,34	296,9
1740 Namsskogan ..	19	13	6	63	11	26	26	0,30	103,9
1742 Grong .....	65	35	30	199	18	91	90	0,33	124,1
1743 Høylandet .....	38	21	17	98	14	35	49	0,39	155,4
1744 Overhalla .....	66	46	20	225	18	68	139	0,29	117,4
1748 Fosnes .....	14	12	2	51	4	28	19	0,27	108,0
1749 Flatanger .....	45	27	19	86	8	26	52	0,53	178,1
1750 Vikna .....	79	45	35	230	33	93	104	0,34	143,9
1751 Nærøy .....	129	64	65	316	34	101	181	0,41	133,1
1755 Leka .....	19	13	6	52	3	17	32	0,37	150,9
<b>018 NORDLAND</b>									
Hele fylket .....	4372	2598	1774	11572	1692	4048	5832	0,38	123,8
1804 Bodø .....	380	185	195	1162	198	387	577	0,33	107,0
1805 Narvik .....	320	208	112	993	192	460	341	0,32	116,2
1811 Bindal .....	67	30	37	159	21	59	79	0,42	168,7
1812 Sømna .....	33	19	14	162	11	54	97	0,20	88,3
1813 Brønnøy .....	130	102	29	274	27	93	154	0,47	124,1
1815 Vega .....	42	33	10	132	16	53	63	0,32	147,7
1816 Vevelstad .....	25	21	5	65	4	20	41	0,39	190,3
1818 Herøy .....	67	42	25	138	25	48	65	0,49	173,5
1820 Alstahaug .....	128	73	56	289	40	107	142	0,44	148,4
1822 Leirfjord .....	57	33	24	142	10	42	90	0,40	125,0
1824 Vefsn .....	218	105	113	492	60	170	262	0,44	120,5
1825 Grane .....	36	25	10	110	21	26	63	0,33	115,5
1826 Hattfjellidal ..	59	29	30	134	19	48	67	0,44	201,5
1827 Dønna .....	49	26	23	172	44	61	67	0,29	155,4
1828 Nesna .....	33	25	8	78	9	24	45	0,42	96,5
1832 Hemnes .....	113	74	40	163	28	54	81	0,69	139,7
1833 Rana .....	325	179	147	822	131	294	397	0,40	102,7
1834 Lurøy .....	42	25	16	238	80	103	55	0,17	104,5
1835 Træna .....	16	13	3	46	17	9	20	0,35	211,7
1836 Rødøy .....	35	26	9	82	6	20	56	0,43	112,8
1837 Meløy .....	165	101	64	367	44	131	192	0,45	157,1
1838 Gildeskål .....	76	50	26	198	18	67	113	0,38	129,3
1839 Beiarn .....	40	27	13	103	15	48	40	0,38	151,3
1840 Saltdal .....	185	70	115	284	49	100	135	0,65	237,3
1841 Fauske .....	142	86	56	566	71	174	321	0,25	100,2
1842 Skjerstad .....	36	27	9	117	12	30	75	0,31	118,1
1845 Sørfold .....	63	50	13	166	15	62	89	0,38	132,1
1848 Steigen .....	74	50	23	252	45	79	128	0,29	110,7
1849 Hamarøy .....	52	29	23	256	25	102	129	0,20	108,0
1850 Tysfjord .....	43	31	12	167	12	60	95	0,26	98,4
1851 Lødingen .....	54	29	25	169	12	53	92	0,32	118,7
1852 Tjeldsund .....	44	36	8	115	13	50	52	0,38	147,1
1853 Evenes .....	48	40	8	108	12	25	71	0,44	142,9
1854 Ballangen .....	64	44	20	252	35	114	103	0,25	107,7
1856 Røst .....	19	14	5	32	8	13	11	0,58	198,9
1857 Værøy .....	18	-	18	42	5	15	22	0,42	120,5
1859 Flakstad .....	54	34	20	120	25	42	53	0,45	214,3
1860 Vestvågøy .....	150	105	45	141	1	25	115	1,06	85,7
1865 Vågan .....	151	110	41	440	41	142	257	0,34	107,4
1866 Hadsel .....	177	88	89	476	71	182	223	0,37	126,7
1867 Bø .....	94	63	31	283	35	76	172	0,33	109,0
1868 Øksnes .....	100	58	42	242	52	76	114	0,41	155,8
1870 Sortland .....	187	75	113	334	32	112	190	0,56	150,9
1871 Andøy .....	121	81	41	367	50	94	223	0,33	115,5
1874 Moskenes .....	40	28	12	122	23	44	55	0,33	167,5
<b>019 TROMS</b>									
Hele fylket .....	2439	1330	1109	6431	1025	2257	3149	0,38	132,6
1901 Harstad .....	332	163	169	850	150	297	403	0,39	123,1
1902 Tromsø .....	617	341	275	1326	215	436	675	0,46	128,9
1911 Kvæfjord .....	180	29	152	341	76	109	156	0,53	326,1
1913 Skånland .....	52	33	19	177	26	59	92	0,29	101,0
1915 Bjarkøy .....	18	13	5	75	5	27	43	0,24	87,1
1917 Ibestad .....	57	32	25	357	49	145	163	0,16	118,5
1919 Gratangen .....	41	17	23	105	17	26	62	0,39	129,5
1920 Lavangen .....	27	20	7	80	13	23	44	0,34	120,0
1922 Bardu .....	67	36	31	145	17	57	71	0,46	150,2
1923 Salangen .....	50	29	21	119	6	44	69	0,42	126,9
1924 Målselv .....	115	73	43	295	20	91	184	0,39	125,1
1925 Sorreisa .....	62	27	35	178	35	66	77	0,35	134,7
1926 Dyrøy .....	27	16	12	189	23	62	104	0,14	79,9
1927 Tranøy .....	31	17	14	116	14	50	52	0,27	87,3
1928 Torsken .....	38	31	7	104	7	36	61	0,36	152,7
1929 Berg .....	35	16	19	90	11	50	29	0,39	170,5
1931 Lenvik .....	155	109	46	400	74	127	199	0,39	105,8
1933 Balsfjord .....	102	80	22	368	58	139	171	0,28	105,5
1936 Karlsøy .....	51	38	13	134	13	62	59	0,38	139,5
1938 Lyngen .....	73	51	23	300	51	116	133	0,24	142,7
1939 Storfjord .....	24	8	16	85	12	37	36	0,28	95,9
1940 Kåfjord .....	59	33	27	156	45	46	65	0,38	147,8
1941 Skjervøy .....	56	32	24	127	22	46	59	0,44	144,4
1942 Nordreisa .....	127	59	69	204	42	66	96	0,62	204,6
1943 Kvanangen .....	42	29	13	110	24	40	46	0,38	148,2

# Pleie og omsorg, 1992

Tabell 1 (forts.). Årsverk og brukere i pleie- og omsorgstjenesten. Fylke og kommune. 1992

Kommune	Årsverk			Brukere			Årsverk pr. bruker	Årsverk pr. 1 000 personer 67 år og over	
	I alt	Inst.	Hjem.	I alt	0-66 år	67-79 år			80 år og over
020 FINNMARK									
Hele fylket .....	1395	826	569	3933	900	1584	1449	0,35	172,6
2002 Vardø .....	47	28	19	235	54	97	84	0,20	113,0
2003 Vadsø .....	75	46	29	319	52	150	117	0,23	117,9
2004 Hammerfest ..	164	74	90	234	52	81	101	0,70	172,0
2011 Guovdageaidnu	60	21	39	163	15	70	78	0,37	295,1
2012 Alta .....	158	95	63	1064	383	377	304	0,15	124,8
2014 Loppa .....	45	25	20	112	3	52	57	0,40	181,5
2015 Hasvik .....	37	27	10	88	19	38	31	0,41	225,3
2017 Kvalsund .....	59	47	13	58	11	20	27	1,02	297,1
2018 Måsøy .....	40	23	17	79	10	30	39	0,51	186,9
2019 Nordkapp .....	67	47	20	198	38	92	68	0,34	137,6
2020 Porsanger .....	116	89	27	243	56	106	81	0,48	252,7
2021 Karasjok .....	63	31	31	126	32	43	51	0,50	262,6
2022 Lebesby .....	47	32	15	143	32	71	40	0,33	208,1
2023 Gamvik .....	33	21	12	97	6	55	36	0,34	166,9
2024 Berlevåg .....	47	33	14	92	24	30	38	0,51	222,6
2025 Tana .....	79	49	30	153	30	59	64	0,52	203,8
2027 Unjarga - Nes	27	17	10	64	6	26	32	0,42	153,8
2028 Båtsfjord .....	40	17	23	121	29	54	38	0,33	207,3
2030 Sør-Varanger	192	106	86	344	48	133	163	0,56	158,3

# Pleie og omsorg, 1992

## Tabell 2. Plasser i institusjoner og trygde- og aldersboliger. 1992

Kommune	I alt	Syke- hjem	Alders- og syke- hjem	Syke- hjem- avdeling	Alders- hjem	Service- boliger	Andre	Plasser pr. 1000 innb. over 66 år	Trygde- og alders- boliger	Plasser pr. 1000 innb. over 66 år
<b>001 ØSTFOLD</b>										
Hele fylket	2103	1171	576	-	205	104	47	56,9	2128	57,6
0101 Halden	308	161	46	-	27	52	22	67,5	37	8,1
0103 Fredrikstad	270	62	192	-	16	-	-	51,1	313	59,2
0104 Moss	167	146	-	-	-	21	-	42,8	345	88,3
0105 Sarpsborg	375	264	40	-	71	-	-	52,7	506	71,1
0111 Hvaler	50	-	-	-	-	25	25	96,9	-	-
0113 Borge	142	88	21	-	33	-	-	87,3	73	44,9
0118 Aremark	18	18	-	-	-	-	-	68,4	30	114,1
0119 Marker	37	-	37	-	-	-	-	58,1	35	54,9
0121 Rømskog	2	-	2	-	-	-	-	13,8	14	96,6
0122 Trøgstad	39	-	39	-	-	-	-	53,2	37	50,5
0123 Spydeberg	23	23	-	-	-	-	-	42,0	46	83,9
0124 Askim	65	4	61	-	-	-	-	35,6	123	67,4
0125 Eidsberg	134	89	26	-	19	-	-	87,0	106	68,8
0127 Skiptvet	26	-	26	-	-	-	-	62,7	39	94,0
0128 Rakkestad	66	66	-	-	-	-	-	55,6	112	94,4
0131 Rolvsøy	55	49	-	-	-	6	-	72,9	53	70,3
0133 Kråkerøy	62	62	-	-	-	-	-	52,8	85	72,4
0134 Onsøy	101	-	62	-	39	-	-	58,4	49	28,4
0135 Råde	29	29	-	-	-	-	-	42,3	50	73,0
0136 Rygge	82	82	-	-	-	-	-	55,2	-	-
0137 Våler	28	28	-	-	-	-	-	72,5	37	95,9
0138 Hobøl	24	-	24	-	-	-	-	57,0	38	90,3
<b>002 AKERSHUS</b>										
Hele fylket	3099	1428	446	502	414	172	137	67,1	2002	43,3
0211 Vestby	55	55	-	-	-	-	-	56,7	47	48,5
0213 Ski	107	83	-	-	-	24	-	53,1	104	51,6
0214 Ås	109	29	80	-	-	-	-	89,6	108	88,8
0215 Frogn	62	53	-	-	9	-	-	54,3	68	59,6
0216 Nesodden	64	-	-	-	-	-	64	55,4	141	122,0
0217 Oppegård	70	70	-	-	-	-	-	39,0	70	39,0
0219 Bærum	785	569	-	75	33	108	-	65,4	40	3,3
0220 Asker	231	56	-	101	62	-	12	55,3	230	55,1
0221 Aurskog-Hølan	146	-	46	58	42	-	-	73,8	90	45,5
0226 Sørum	93	54	-	-	30	-	9	75,0	71	57,3
0227 Fet	62	28	34	-	-	-	-	68,5	33	36,5
0228 Rælingen	80	26	-	54	-	-	-	81,4	54	54,9
0229 Enebakk	42	-	42	-	-	-	-	67,5	28	45,0
0230 Lørenskog	123	-	-	101	22	-	-	57,7	202	94,7
0231 Skedsmo	273	208	-	-	65	-	-	64,1	312	73,2
0233 Nittedal	77	-	70	-	-	-	7	61,5	130	103,8
0234 Gjerdrum	40	-	40	-	-	-	-	109,0	5	13,6
0235 Ullensaker	154	-	133	-	-	-	21	80,5	63	32,9
0236 Nes	214	102	-	-	72	40	-	98,3	50	23,0
0237 Eidsvoll	190	8	1	113	68	-	-	78,4	112	46,2
0238 Nannestad	101	66	-	-	11	-	24	97,5	32	30,9
0239 Hurdal	21	21	-	-	-	-	-	48,5	12	27,7
<b>003 OSLO</b>										
Hele fylket	5842	2766	2362	-	418	57	239	75,1	3125	40,2
0301 Oslo	5842	2766	2362	-	418	57	239	75,1	3125	40,2
<b>004 HEDMARK</b>										
Hele fylket	2390	952	746	139	279	194	80	73,5	1133	34,9
0402 Kongsvinger	150	32	93	24	1	-	-	58,3	108	42,0
0403 Hamar	210	173	-	-	37	-	-	46,0	235	51,5
0412 Ringsaker	392	130	-	115	36	111	-	83,5	158	33,7
0415 Løten	96	96	-	-	-	-	-	86,6	56	50,5
0417 Stange	184	119	-	-	40	25	-	67,6	56	20,6
0418 Nord-Odal	84	-	58	-	16	10	-	87,3	43	44,7
0419 Sør-Odal	111	-	111	-	-	-	-	80,7	40	29,1
0420 Eidskog	107	-	95	-	-	-	12	86,6	40	32,4
0423 Grue	88	-	88	-	-	-	-	65,9	23	17,2
0425 Åsnes	142	78	-	-	26	-	38	80,0	60	33,8
0426 Våler	119	54	65	-	-	-	-	143,2	15	18,1
0427 Elverum	174	58	61	-	55	-	-	64,2	-	-
0428 Trysil	114	84	-	-	30	-	-	78,0	43	29,4
0429 Åmot	41	-	-	-	19	22	-	43,2	17	17,9
0430 Stor-Elvdal	55	45	-	-	-	10	-	73,9	52	69,9
0432 Rendalen	59	-	59	-	-	-	-	86,1	21	30,7
0434 Engerdal	17	17	-	-	-	-	-	54,1	20	63,7
0436 Tolga	41	22	-	-	19	-	-	100,5	8	19,6
0437 Tynset	90	44	-	-	-	16	30	103,1	86	98,5
0438 Alvdal	47	-	47	-	-	-	-	105,4	22	49,3
0439 Follidal	37	-	37	-	-	-	-	94,9	23	59,0
0441 Os	32	-	32	-	-	-	-	90,7	7	19,8
<b>005 OPPLAND</b>										
Hele fylket	2191	797	1017	-	186	106	85	71,8	1150	37,7
0501 Lillehammer	241	-	241	-	-	-	-	67,1	168	46,8
0502 Gjøvik	238	98	139	-	1	-	-	55,9	250	58,7
0511 Dovre	38	-	38	-	-	-	-	72,4	13	24,8
0512 Lesja	28	28	-	-	-	-	-	63,3	31	70,1
0513 Skjåk	43	-	43	-	-	-	-	90,0	14	29,3
0514 Lom	56	-	52	-	-	4	-	112,7	15	30,2
0515 Vågå	62	-	62	-	-	-	-	88,1	45	63,9
0516 Nord-Fron	76	76	-	-	-	-	-	76,0	50	50,0
0517 Sel	42	42	-	-	-	-	-	43,4	81	83,8
0519 Sør-Fron	64	-	64	-	-	-	-	93,7	17	24,9
0520 Ringebu	61	-	61	-	-	-	-	58,5	30	28,8
0521 Øyer	40	40	-	-	-	-	-	58,9	-	-
0522 Gausdal	75	30	45	-	-	-	-	68,5	-	-
0528 Østre Toten	331	190	-	-	105	-	36	134,6	71	28,9
0529 Vestre Toten	30	-	-	-	30	-	-	15,3	59	30,2
0532 Jevnaker	75	-	67	-	8	-	-	78,4	50	52,2
0533 Lunner	93	-	74	-	19	-	-	97,3	32	33,5
0534 Gran	106	-	69	-	23	-	14	47,3	54	24,1
0536 Søndre Land	107	68	-	-	-	39	-	90,3	44	37,1
0538 Nordre Land	111	70	-	-	-	41	-	87,8	21	16,6
0540 Sør-Aurdal	71	49	-	-	-	22	-	88,3	11	13,7
0541 Etnedal	22	22	-	-	-	-	-	68,3	16	49,7
0542 Nord-Aurdal	88	59	-	-	-	-	29	76,9	27	23,6
0543 Vestre Slidre	25	25	-	-	-	-	-	60,8	23	56,0
0544 Øystre Slidre	38	-	38	-	-	-	-	73,2	26	50,1
0545 Vang	30	-	24	-	-	-	6	86,2	2	5,7

# Pleie og omsorg, 1992

## Tabell 2 (forts.). Plasser i institusjoner og trygde- og aldersboliger, 1992

Kommune	I alt	Syke- hjem	Alders- og syke- hjem	Syke- hjem- avdeling	Alders- hjem	Service- boliger	Andre	Plasser pr. 1000 innb. over 66 år	Trygde- og alders- boliger	Plasser pr. 1000 innb. over 66 år
<b>006 BUSKERUD</b>										
Hele fylket .....	2340	744	1214	-	282	2	98	68,0	1750	50,9
0602 Drammen .....	486	311	90	-	85	-	-	57,3	628	74,0
0604 Kongsberg ...	239	47	120	-	72	-	-	78,0	106	34,6
0605 Ringerike ...	264	24	217	-	23	-	-	57,7	319	69,8
0612 Hole .....	54	26	-	-	-	-	28	83,1	13	20,0
0615 Flå .....	34	-	32	-	-	2	-	125,0	8	29,4
0616 Nes .....	52	-	52	-	-	-	-	88,4	23	39,1
0617 Gol .....	51	-	51	-	-	-	-	76,3	16	24,0
0618 Hemsedal .....	23	-	23	-	-	-	-	83,0	5	18,1
0619 Ål .....	60	60	-	-	-	-	-	67,0	28	31,3
0620 Hol .....	71	-	71	-	-	-	-	92,2	27	35,1
0621 Sigdal .....	54	-	54	-	-	-	-	74,1	17	23,3
0622 Krødsherad ...	32	32	-	-	-	-	-	74,1	14	32,4
0623 Modum .....	158	3	114	-	41	-	-	70,8	-	-
0624 Øvre Eiker ...	197	-	130	-	18	-	49	88,9	113	51,0
0625 Nedre Eiker ..	166	96	70	-	-	-	-	72,9	-	-
0626 Lier .....	139	104	-	-	28	-	7	59,5	270	115,5
0627 Røyken .....	80	-	80	-	-	-	-	57,6	-	-
0628 Hurum .....	55	41	-	-	-	-	14	43,4	104	82,0
0631 Flesberg .....	49	-	34	-	15	-	-	115,6	18	42,5
0632 Røllag .....	28	-	28	-	-	-	-	96,2	21	72,2
0633 Nore og Uvdal ..	48	-	48	-	-	-	-	83,2	20	34,7
<b>007 VESTFOLD</b>										
Hele fylket .....	1882	1207	355	-	249	-	71	62,8	2508	83,7
0701 Borre .....	248	65	150	-	22	-	11	73,8	130	38,7
0702 Holmestrand ..	59	59	-	-	-	-	-	45,1	115	87,9
0704 Tønsberg .....	397	254	-	-	93	-	50	73,6	505	93,6
0706 Sandefjord ...	353	240	-	-	103	-	10	63,1	617	110,3
0709 Larvik .....	348	233	100	-	15	-	-	56,8	453	74,0
0711 Svelvik .....	42	42	-	-	-	-	-	56,9	65	88,1
0713 Sande .....	50	50	-	-	-	-	-	58,3	90	105,0
0714 Hof .....	38	-	38	-	-	-	-	88,8	19	44,4
0716 Våle .....	29	29	-	-	-	-	-	59,8	45	92,8
0718 Ramnes .....	26	-	26	-	-	-	-	59,5	44	100,7
0719 Andebu .....	41	-	41	-	-	-	-	70,7	59	101,7
0720 Stokke .....	40	40	-	-	-	-	-	41,0	112	114,8
0722 Nøtterøy .....	136	136	-	-	-	-	-	51,4	185	69,9
0723 Tjøme .....	49	33	-	-	16	-	-	80,6	38	62,5
0728 Lardal .....	26	26	-	-	-	-	-	60,3	31	71,9
<b>008 TELEMARK</b>										
Hele fylket .....	1855	737	784	100	182	9	43	68,2	1245	45,8
0805 Porsgrunn ...	330	248	69	-	12	-	1	63,1	258	49,3
0806 Skien .....	422	178	185	-	53	-	6	56,1	442	56,8
0807 Notodden ...	164	70	94	-	-	-	-	66,7	111	45,2
0811 Siljan .....	19	-	19	-	-	-	-	73,4	8	30,9
0814 Bamble .....	124	-	-	100	24	-	-	82,8	73	48,7
0815 Kragerø .....	162	88	-	-	74	-	-	88,5	82	44,8
0817 Drangedal ...	71	64	-	-	-	-	7	83,0	29	33,9
0819 Nome .....	109	-	109	-	-	-	-	82,5	24	18,2
0821 Bø .....	54	-	54	-	-	-	-	71,1	27	35,5
0822 Sauherad .....	32	32	-	-	-	-	-	42,7	33	44,1
0826 Tinn .....	98	-	98	-	-	-	-	66,2	46	31,1
0827 Hjartdal ...	30	-	30	-	-	-	-	84,5	11	31,0
0828 Seljord .....	36	23	-	-	-	-	13	65,9	6	11,0
0829 Kviteseid ...	36	-	36	-	-	-	-	64,1	8	14,2
0830 Nissedal ...	25	-	25	-	-	-	-	89,6	8	28,7
0831 Fyresdal ...	15	-	15	-	-	-	-	57,9	24	92,7
0833 Tokke .....	55	-	30	-	-	9	16	99,5	36	65,1
0834 Vinje .....	73	34	20	-	19	-	-	108,3	19	28,2
<b>009 AUST-AGDER</b>										
Hele fylket .....	1172	510	282	-	275	16	89	82,0	645	45,1
0901 Risør .....	104	-	86	-	18	-	-	86,4	54	44,9
0904 Grimstad ...	119	82	-	-	37	-	-	59,5	170	85,0
0906 Arendal ...	447	226	-	-	159	12	50	82,2	193	35,5
0911 Gjerstad ...	42	-	42	-	-	-	-	95,2	4	9,1
0912 Vegårshei ...	41	-	41	-	-	-	-	121,7	8	23,7
0914 Tvedestrand ..	61	61	-	-	-	-	-	61,1	66	66,1
0919 Froland .....	45	-	45	-	-	-	-	74,5	30	49,7
0926 Lillesand ...	68	39	-	-	29	-	-	66,5	22	21,5
0928 Birkenes ...	54	35	-	-	15	4	-	96,4	33	58,9
0929 Amlil .....	29	29	-	-	-	-	-	76,9	10	26,5
0935 Iveland .....	14	-	14	-	-	-	-	118,6	10	84,7
0937 Evje og Hornn	55	38	-	-	17	-	-	107,0	27	52,5
0938 Bygland .....	29	-	29	-	-	-	-	106,2	8	29,3
0940 Valle .....	38	-	-	-	-	-	38	128,8	8	27,1
0941 Bykle .....	26	-	25	-	-	-	1	238,5	2	18,3
<b>010 VEST-AGDER</b>										
Hele fylket .....	1524	546	588	-	336	36	18	75,7	1301	64,6
1001 Kristiansand	511	323	113	-	61	-	14	58,4	978	111,7
1002 Mandal .....	162	85	-	-	77	-	-	87,0	52	27,9
1003 Farsund .....	129	-	72	-	57	-	-	91,5	21	14,9
1004 Flekkefjord ...	136	76	-	-	60	-	-	84,9	-	-
1014 Vennesla ...	77	-	77	-	-	-	-	59,2	104	80,0
1017 Songdalen ...	41	-	41	-	-	-	-	83,2	5	10,1
1018 Søgne .....	52	26	-	-	-	26	-	69,2	35	46,6
1021 Marnardal ...	38	-	26	-	12	-	-	112,4	10	29,6
1026 Åseral .....	20	-	20	-	-	-	-	98,0	6	29,4
1027 Audnedal ...	40	16	24	-	-	-	-	137,0	9	30,8
1029 Lindesnes ...	71	-	49	-	12	10	-	104,1	-	-
1032 Lyngdal ...	78	-	66	-	12	-	-	81,8	38	39,9
1034 Hægebostad ...	30	20	-	-	10	-	-	108,7	3	10,9
1037 Kvinesdal ...	98	-	59	-	35	-	4	110,9	31	35,1
1046 Sirdal .....	41	-	41	-	-	-	-	120,6	9	26,5

# Pleie og omsorg, 1992

## Tabell 2 (forts.). Plasser i institusjoner og trygde- og aldersboliger. 1992

Kommune	I alt	Syke- hjem	Alders- og syke- hjem	Syke- hjem- avdeling	Alders- hjem	Service- boliger	Andre	Plasser pr. 1000 innb. over 66 år	Trygde- og alders- boliger	Plasser pr. 1000 innb. over 66 år
<b>011 ROGALAND</b>										
Hele fylket	3125	2027	223	143	576	66	90	75,4	1761	42,5
1101 Eigersund	151	105	-	-	46	-	-	89,7	72	42,8
1102 Sandnes	300	202	2	-	37	59	-	61,9	215	44,4
1103 Stavanger	1075	787	60	-	228	-	-	83,0	642	49,5
1106 Haugesund	312	226	-	-	86	-	-	67,5	-	-
1111 Sokndal	38	38	-	-	-	-	-	62,0	41	66,9
1112 Lund	44	-	44	-	-	-	-	91,3	15	31,1
1114 Bjerkreim	22	22	-	-	-	-	-	63,4	-	-
1119 Hå	91	65	-	-	26	-	-	64,7	90	64,0
1120 Klepp	68	68	-	-	-	-	-	68,3	42	42,2
1121 Time	75	1	67	-	-	7	-	64,9	71	61,4
1122 Gjesdal	40	40	-	-	-	-	-	58,3	18	26,2
1124 Sola	83	40	-	-	-	-	43	68,9	102	84,7
1127 Randaberg	27	27	-	-	-	-	-	54,3	35	70,4
1129 Forsand	25	-	25	-	-	-	-	145,3	14	81,4
1130 Strand	86	55	-	-	16	-	15	74,9	61	53,1
1133 Hjelmeland	48	25	-	-	23	-	-	93,0	26	50,4
1134 Suldal	89	38	-	20	31	-	-	127,0	30	42,8
1135 Sauda	44	44	-	-	-	-	-	52,3	26	30,9
1141 Finnøy	25	25	-	-	-	-	-	48,5	16	31,1
1142 Rennesøy	20	20	-	-	-	-	-	51,7	12	31,0
1144 Kvitsøy	11	11	-	-	-	-	-	131,0	4	47,6
1145 Bokn	6	6	-	-	-	-	-	49,6	3	24,8
1146 Tysvær	92	-	-	61	23	-	8	107,2	56	65,3
1149 Karmøy	285	137	25	56	43	-	24	74,9	139	36,5
1151 Utsira	6	-	-	6	-	-	-	115,4	-	-
1154 Vindafjord	62	45	-	-	17	-	-	80,2	31	40,1
<b>012 HORDALAND</b>										
Hele fylket	4546	2229	1119	126	994	20	58	78,6	2362	40,8
1201 Bergen	2487	1308	477	126	576	-	-	80,8	1383	44,9
1211 Etne	70	32	-	-	38	-	-	100,9	-	-
1214 Ølen	40	-	40	-	-	-	-	76,0	20	38,0
1216 Sveio	46	-	46	-	-	-	-	76,8	22	36,7
1219 Bømlo	104	34	46	-	24	-	-	80,2	9	6,9
1221 Stord	88	39	49	-	-	-	-	66,5	78	59,0
1222 Fitjar	33	21	-	-	12	-	-	89,4	7	19,0
1223 Tysnes	42	30	-	-	12	-	-	65,5	15	23,4
1224 Kvinnherad	140	36	67	-	17	20	-	75,2	50	26,9
1227 Jondal	29	-	29	-	-	-	-	102,1	-	-
1228 Odda	108	70	20	-	18	-	-	71,7	184	122,1
1231 Ullensvang	56	30	26	-	-	-	-	80,9	8	11,6
1232 Eidfjord	31	-	31	-	-	-	-	150,5	14	68,0
1233 Ulvik	23	-	23	-	-	-	-	81,9	14	49,8
1234 Granvin	16	-	16	-	-	-	-	80,4	29	145,7
1235 Voss	228	130	48	-	12	-	38	95,5	94	39,4
1238 Kvam	120	61	-	-	59	-	-	78,7	86	56,4
1241 Fusa	51	34	-	-	17	-	-	74,3	11	16,0
1242 Samnanger	44	1	43	-	-	-	-	105,3	6	14,4
1243 Os	74	59	-	-	15	-	-	59,4	56	44,9
1244 Austevoll	50	19	31	-	-	-	-	82,2	12	19,7
1245 Sund	29	1	28	-	-	-	-	52,6	-	-
1246 Fjell	70	45	-	-	25	-	-	59,9	6	5,1
1247 Askøy	113	50	-	-	63	-	-	59,8	45	23,8
1251 Vaksdal	78	51	4	-	23	-	-	84,2	56	60,5
1252 Modalen	13	1	12	-	-	-	-	236,4	6	109,1
1253 Osterøy	59	34	25	-	-	-	-	58,1	6	5,9
1256 Meland	28	23	-	-	-	-	5	55,9	7	14,0
1259 Øygarden	38	23	-	-	-	-	15	75,4	6	11,9
1260 Radøy	49	24	-	-	25	-	-	62,0	41	51,9
1263 Lindås	118	60	-	-	58	-	-	78,8	69	46,1
1264 Austrheim	26	-	26	-	-	-	-	75,4	16	46,4
1265 Fedje	13	13	-	-	-	-	-	98,5	-	-
1266 Masfjorden	32	-	32	-	-	-	-	96,4	6	18,1
<b>014 SOGN OG FJORDANE</b>										
Hele fylket	1495	350	925	-	155	23	42	86,5	671	38,8
1401 Flora	108	56	52	-	-	-	-	84,5	43	33,6
1411 Gulen	66	-	62	-	-	-	4	121,1	13	23,9
1412 Solund	26	-	26	-	-	-	-	104,4	9	36,1
1413 Hyllestad	27	-	27	-	-	-	-	77,8	13	37,5
1416 Høyanger	67	18	49	-	-	-	-	71,6	59	63,0
1417 Vik	51	-	51	-	-	-	-	78,6	30	46,2
1418 Balestrand	40	-	40	-	-	-	-	101,5	28	71,1
1419 Leikanger	23	-	23	-	-	-	-	66,7	11	31,9
1420 Sogndal	64	-	64	-	-	-	-	85,2	6	8,0
1421 Aurland	34	-	34	-	-	-	-	102,7	16	48,3
1422 Lærdal	35	-	35	-	-	-	-	79,2	10	22,6
1424 Årdal	58	32	-	-	26	-	-	75,3	42	54,5
1426 Luster	70	70	-	-	-	-	-	64,8	61	56,4
1428 Askvoll	49	-	49	-	-	-	-	74,6	23	35,0
1429 Fjaler	58	35	-	-	23	-	-	98,8	22	37,5
1430 Gaular	56	-	56	-	-	-	-	96,9	18	31,1
1431 Jølster	62	27	-	-	22	13	-	109,0	23	40,4
1432 Førde	61	-	61	-	-	-	-	76,0	40	49,8
1433 Naustdal	39	-	39	-	-	-	-	90,1	25	57,7
1438 Bremanger	99	-	76	-	-	-	23	124,4	9	11,3
1439 Vågsøy	117	44	-	-	60	4	9	118,3	11	11,1
1441 Selje	31	31	-	-	-	-	-	57,7	28	52,1
1443 Eid	61	37	-	-	24	-	-	77,3	24	30,4
1444 Hornindal	25	-	25	-	-	-	-	116,8	4	18,7
1445 Gloppen	62	-	62	-	-	-	-	56,8	63	57,7
1449 Stryn	106	-	94	-	-	6	6	94,0	40	35,5

# Plele og omsorg, 1992

## Tabell 2 (forts.). Plasser i Institusjoner og trygde- og aldersboliger. 1992

Kommune	I alt	Syke- hjem	Alders- og syke- hjem	Syke- hjem- avdeling	Alders- hjem	Service- boliger	Andre	Plasser pr. 1000 innb. over 66 år	Trygde- og alders- boliger	Plasser pr. 1000 innb. over 66 år
<b>015 MØRE OG ROMSDAL</b>										
Hele fylket .....	3355	1095	839	214	1061	64	82	92,6	1256	34,7
1502 Molde .....	221	105	69	-	47	-	-	69,6	130	40,9
1503 Kristiansund .....	174	106	-	-	68	-	-	61,5	-	-
1504 Ålesund .....	412	179	-	72	109	34	18	81,0	178	35,0
1511 Vanylven .....	73	33	-	-	40	-	-	108,8	24	35,8
1514 Sande .....	88	-	80	-	-	-	8	166,7	20	37,9
1515 Herøy .....	96	-	96	-	-	-	-	84,2	33	28,9
1516 Ulstein .....	56	37	-	-	-	-	19	83,8	57	85,3
1517 Hareid .....	47	-	47	-	-	-	-	76,9	29	47,5
1519 Volda .....	89	58	-	-	31	-	-	71,1	47	37,6
1520 Ørsta .....	135	40	65	-	30	-	-	84,3	44	27,5
1523 Ørskog .....	30	10	-	-	20	-	-	87,5	6	17,5
1524 Norddal .....	74	-	49	-	-	12	13	159,1	20	43,0
1525 Stranda .....	124	43	1	-	80	-	-	161,9	79	103,1
1526 Stordal .....	26	-	26	-	-	-	-	159,5	-	-
1528 Sykkylven .....	65	-	65	-	-	-	-	70,3	29	31,4
1529 Skodje .....	39	10	29	-	-	-	-	109,6	17	47,8
1531 Sula .....	5	-	-	-	5	-	-	5,8	45	51,8
1532 Giske .....	72	-	40	-	32	-	-	95,5	14	18,6
1534 Haram .....	216	-	-	96	120	-	-	164,6	25	19,1
1535 Vestnes .....	116	46	-	-	70	-	-	118,2	27	27,5
1539 Rauma .....	153	59	-	-	94	-	-	108,0	59	41,6
1543 Nesset .....	82	-	60	-	22	-	-	118,3	-	-
1545 Midsund .....	34	-	30	-	-	-	-	91,6	12	32,3
1546 Sandøy .....	28	-	28	-	-	-	4	100,0	12	28,6
1547 Aukra .....	55	-	55	-	-	-	-	123,9	3	6,8
1548 Fræna .....	109	57	-	-	52	-	-	94,0	46	39,7
1551 Eide .....	59	22	-	-	17	-	20	139,2	4	9,4
1554 Averøy .....	70	50	-	-	20	-	-	78,5	79	88,6
1556 Frel .....	50	28	-	-	22	-	-	128,9	-	-
1557 Gjernes .....	24	24	-	-	-	-	-	47,1	17	33,3
1560 Tingvoll .....	66	-	47	-	19	-	-	97,9	19	28,2
1563 Sunndal .....	117	61	-	-	56	-	-	105,4	47	42,3
1566 Surnadal .....	101	45	-	-	56	-	-	85,2	39	32,9
1567 Rindal .....	52	-	52	-	-	-	-	102,2	17	33,4
1569 Aure .....	51	30	-	-	21	-	-	93,8	21	38,6
1571 Halså .....	59	-	-	46	13	-	-	132,3	24	53,8
1572 Tustna .....	33	15	-	-	-	18	-	154,2	17	79,4
1573 Smøla .....	54	37	-	-	17	-	-	115,1	20	42,6
<b>016 SØR-TRØNDELAG</b>										
Hele fylket .....	2817	1190	806	147	372	176	126	78,3	1251	34,8
1601 Trondheim .....	1222	622	370	-	113	62	55	67,9	560	31,1
1612 Hemne .....	70	38	-	-	23	-	9	110,8	35	55,4
1613 Snillfjord .....	32	-	32	-	-	-	-	118,5	5	18,5
1617 Hitra .....	68	44	-	-	-	-	24	90,8	46	61,4
1620 Frøya .....	66	51	-	-	15	-	-	83,7	41	52,0
1621 Ørland .....	71	-	-	46	-	25	-	103,8	36	52,6
1622 Agdenes .....	29	-	29	-	-	-	-	81,5	19	53,4
1624 Rissa .....	117	81	-	-	26	-	10	100,7	10	8,6
1627 Bjugn .....	80	40	-	-	40	-	-	107,0	-	-
1630 Afjord .....	72	-	72	-	-	-	-	122,0	26	44,1
1632 Roan .....	16	16	-	-	-	-	-	64,5	19	76,6
1633 Osen .....	15	15	-	-	-	-	-	57,3	18	68,7
1634 Oppdal .....	52	-	-	52	-	-	-	52,9	-	-
1635 Rennebu .....	38	-	38	-	-	-	-	66,9	23	40,5
1636 Meldal .....	59	-	59	-	-	-	-	61,6	82	85,6
1638 Orkdal .....	135	-	104	-	18	-	13	82,9	63	38,7
1640 Røros .....	81	54	-	-	27	-	-	78,3	37	35,7
1644 Holtålen .....	58	33	-	-	14	-	11	91,3	24	37,8
1648 Midtre Gaulda .....	134	56	-	-	58	20	-	119,4	57	50,8
1653 Melhus .....	155	30	74	-	-	51	-	106,5	93	63,9
1657 Skaun .....	58	36	-	-	18	-	4	78,6	-	-
1662 Klæbu .....	34	16	-	-	-	18	-	100,9	6	17,8
1663 Malvik .....	79	58	-	1	20	-	-	79,3	-	-
1664 Selbu .....	48	-	-	48	-	-	-	55,2	45	51,8
1665 Tydal .....	28	-	28	-	-	-	-	171,8	6	36,8
<b>017 NORD-TRØNDELAG</b>										
Hele fylket .....	1628	654	570	128	216	39	21	85,0	1065	55,6
1702 Steinkjer .....	236	143	-	65	-	23	5	76,8	172	56,0
1703 Namsos .....	98	98	-	-	-	-	-	57,3	146	85,3
1711 Meråker .....	49	49	-	-	-	-	-	82,8	14	23,6
1714 Stjørdal .....	214	-	77	62	75	-	-	96,1	106	47,6
1717 Frosta .....	30	-	30	-	-	-	-	65,2	18	39,1
1718 Leksvik .....	68	-	43	-	-	16	9	129,0	31	58,8
1719 Levanger .....	196	102	78	-	16	-	-	84,3	130	55,9
1721 Verdal .....	123	75	-	-	47	-	1	67,3	63	34,5
1723 Mosvik .....	23	-	23	-	-	-	-	116,8	8	40,6
1724 Verran .....	40	40	-	-	-	-	-	60,3	48	72,4
1725 Namdalseid .....	26	-	26	-	-	-	-	73,4	20	56,5
1729 Inderøy .....	73	8	65	-	-	-	-	85,0	46	53,6
1736 Snåsa .....	43	-	42	1	-	-	-	97,1	37	83,5
1738 Lierne .....	34	-	34	-	-	-	-	118,9	13	45,5
1739 Røyrvik .....	32	-	32	-	-	-	-	400,0	-	-
1740 Namsskogan .....	12	12	-	-	-	-	-	66,7	23	127,8
1742 Grong .....	52	-	35	-	11	-	6	99,6	25	47,9
1743 Høylandet .....	27	-	27	-	-	-	-	109,8	4	16,3
1744 Overhalla .....	65	39	-	-	26	-	-	115,9	24	42,8
1748 Fosnes .....	17	-	17	-	-	-	-	131,8	2	15,5
1749 Flatanger .....	28	-	28	-	-	-	-	110,2	15	59,1
1750 Vikna .....	58	35	-	-	23	-	-	105,6	34	61,9
1751 Nærøy .....	71	53	-	-	18	-	-	73,3	82	84,6
1755 Leka .....	13	-	13	-	-	-	-	101,6	4	31,3

# Pleie og omsorg, 1992

## Tabell 2 (forts.). Plasser i institusjoner og trygde- og aldersboliger. 1992

Kommune	I alt	Syke- hjem	Alders- og syke- hjem	Syke- hjem- avdeling	Alders- hjem	Service- boliger	Andre	Plasser pr. 1000 innb. over 66 år	Trygde- og alders- boliger	Plasser pr. 1000 innb. over 66 år
<b>018 NORDLAND</b>										
Hele fylket .....	3019	1282	1018	119	326	104	170	85,5	1579	44,7
1804 Bodø .....	206	97	90	-	-	-	19	58,0	205	57,8
1805 Narvik .....	229	159	-	-	70	-	-	83,2	168	61,1
1811 Bindal .....	25	25	-	-	-	-	-	63,0	34	85,6
1812 Sømna .....	27	-	27	-	-	-	-	73,0	23	62,2
1813 Brønnøy .....	111	-	-	78	16	-	17	105,9	32	30,5
1815 Vega .....	41	-	41	-	-	-	-	142,9	27	94,1
1816 Vevelstad .....	23	-	23	-	-	-	-	172,9	1	7,5
1818 Herøy .....	51	-	43	-	-	8	-	132,1	26	67,4
1820 Alstahaug .....	93	49	-	-	44	-	-	107,5	41	47,4
1822 Lelrfjord .....	30	30	-	-	-	-	-	65,4	30	65,4
1824 Vefsn .....	134	77	49	-	-	-	8	74,1	95	52,5
1825 Grane .....	29	3	26	-	-	-	-	93,5	27	87,1
1826 Hattfjelldal .....	22	-	22	-	-	-	-	75,3	15	51,4
1827 Dønna .....	31	-	31	-	-	-	-	98,1	11	34,8
1828 Nesna .....	24	24	-	-	-	-	-	70,8	21	61,9
1832 Hemnes .....	65	18	47	-	-	-	-	80,1	29	35,8
1833 Rana .....	225	158	-	-	19	20	28	71,0	192	60,6
1834 Lurøy .....	34	23	-	-	-	11	-	85,4	16	40,2
1835 Træna .....	12	-	12	-	-	-	-	155,8	5	64,9
1836 Rødøy .....	36	22	-	-	-	-	14	115,4	13	41,7
1837 Meløy .....	92	40	32	-	-	-	20	87,7	71	67,7
1838 Gildeskål .....	76	-	45	-	-	31	-	129,0	9	15,3
1839 Beiarn .....	25	25	-	-	-	-	-	95,4	10	38,2
1840 Saltdal .....	68	39	-	-	29	-	-	87,3	68	87,3
1841 Fauske .....	113	67	-	-	28	-	18	79,5	47	33,1
1842 Skjerstad .....	27	-	27	-	-	-	-	87,9	29	94,5
1845 Sørfold .....	50	-	40	-	-	-	10	105,0	16	33,6
1848 Steigen .....	60	28	-	12	20	-	-	90,4	23	34,6
1849 Hamarøy .....	25	25	-	-	-	-	-	51,8	27	55,9
1850 Tysfjord .....	53	-	41	-	12	-	-	120,5	-	-
1851 Lødingen .....	43	-	43	-	-	-	-	94,5	29	63,7
1852 Tjeldsund .....	33	-	33	-	-	-	-	110,4	-	-
1853 Evenes .....	40	-	40	-	-	-	-	119,8	14	41,9
1854 Ballangen .....	50	-	50	-	-	-	-	84,5	36	60,8
1856 Røst .....	14	14	-	-	-	-	-	150,5	-	-
1857 Værøy .....	12	-	-	-	-	-	12	82,2	11	75,3
1859 Flakstad .....	41	-	23	-	11	7	-	162,3	12	47,8
1860 Vestvågøy .....	139	96	-	-	43	-	-	73,5	19	10,9
1865 Vågan .....	119	94	-	-	25	-	-	84,5	-	-
1866 Hadsel .....	135	52	56	-	-	27	-	96,6	16	11,5
1867 Bø .....	83	-	83	-	-	-	-	95,7	11	12,7
1868 Øksnes .....	65	57	-	-	8	-	-	101,2	30	46,7
1870 Sortland .....	88	22	66	-	-	-	-	70,9	30	24,2
1871 Andøy .....	91	38	-	29	-	-	24	86,6	43	40,9
1874 Moskenes .....	29	-	28	-	1	-	-	122,4	17	71,7
<b>019 TROMS</b>										
Hele fylket .....	1502	804	305	106	225	22	40	81,6	576	31,3
1901 Harstad .....	185	120	-	-	65	-	-	68,5	81	30,0
1902 Tromsø .....	336	278	-	-	50	-	8	70,2	130	27,2
1911 Kvæfjord .....	31	31	-	-	-	-	-	56,1	27	48,8
1913 Skånland .....	64	36	-	-	20	-	8	124,8	10	19,5
1915 Bjarkøy .....	12	12	-	-	-	-	-	59,1	8	39,4
1917 Ibestad .....	40	40	-	-	-	-	-	82,5	26	53,6
1919 Gratangen .....	21	21	-	-	-	-	-	66,7	-	-
1920 Lavangen .....	20	20	-	-	-	-	-	88,9	11	48,9
1922 Bardu .....	36	-	36	-	-	-	-	80,4	19	42,4
1923 Salangen .....	40	-	40	-	-	-	-	101,8	15	38,2
1924 Målselv .....	93	-	78	-	-	15	-	101,0	17	18,5
1925 Sørreisa .....	24	24	-	-	-	-	-	52,1	15	32,5
1926 Dyrøy .....	35	16	-	-	19	-	-	102,6	6	17,6
1927 Tranøy .....	23	23	-	-	-	-	-	65,2	16	45,3
1928 Torsken .....	26	15	-	-	11	-	-	104,8	2	8,1
1929 Berg .....	25	-	25	-	-	-	-	122,5	7	34,3
1931 Lenvik .....	126	-	51	75	-	-	-	86,0	58	39,6
1933 Balsfjord .....	90	38	30	-	15	7	-	93,3	21	21,8
1936 Karlsøy .....	33	33	-	-	-	-	-	90,4	22	60,3
1938 Lyngen .....	59	28	-	-	31	-	-	115,0	-	-
1939 Storfjord .....	28	4	-	-	-	-	24	114,3	1	4,1
1940 Kåfjord .....	45	-	45	-	-	-	-	112,2	20	49,9
1941 Skjervøy .....	31	-	-	31	-	-	-	79,3	10	25,6
1942 Nordreisa .....	54	40	-	-	14	-	-	86,8	33	53,1
1943 Kvænangen .....	25	25	-	-	-	-	-	87,7	21	73,7
<b>020 FINNMARK</b>										
Hele fylket .....	944	158	237	236	142	79	92	116,8	370	45,8
2002 Vardø .....	55	-	55	-	-	-	-	132,5	52	125,3
2003 Vadsø .....	63	-	38	25	-	-	-	99,4	22	34,7
2004 Hammerfest .....	83	44	-	-	27	-	12	86,9	50	52,4
2011 Guovdageaidnu .....	23	-	23	-	-	-	-	113,3	9	44,3
2012 Alta .....	118	34	29	-	27	22	6	93,4	84	66,5
2014 Loppa .....	26	-	26	-	-	-	-	105,7	16	65,0
2015 Hasvik .....	25	-	-	14	11	-	-	154,3	16	98,8
2017 Kvalsund .....	31	25	-	-	-	6	-	155,0	17	85,0
2018 Måsøy .....	22	-	-	22	-	-	-	102,3	24	111,6
2019 Nordkapp .....	61	-	-	34	27	-	-	124,5	29	59,2
2020 Porsanger .....	108	-	-	54	18	36	-	235,3	-	-
2021 Karasjok .....	36	-	-	24	-	-	12	151,3	-	-
2022 Lebesby .....	38	-	-	16	22	-	-	168,1	8	35,4
2023 Gamvik .....	24	-	-	14	10	-	-	121,2	4	20,2
2024 Berlevåg .....	29	-	29	-	-	-	-	138,1	9	42,9
2025 Tana .....	54	-	20	21	-	-	13	138,5	27	69,2
2027 Unjárga - Nes .....	17	-	17	-	-	-	-	97,1	3	17,1
2028 Båtsfjord .....	27	-	-	12	-	15	-	139,9	-	-
2030 Sør-Varanger .....	104	55	-	-	-	-	49	85,9	-	-

# Svangerskapsavbrudd, 1992

**Tabell 1. Utførte svangerskapsavbrudd etter kvinnens alder**

År	Svangerskapsavbrudd utført	Svangerskapsavbrudd pr. 1 000 kvinner i alder							Samlet aborttall <sup>2</sup>
		15-19 <sup>1</sup>	20-24	25-29	30-34	35-39	40-44	45-49	
1979	14 456	24,2	23,2	18,0	15,2	12,2	7,4	1,0	506
1980	13 531	22,5	22,1	16,2	13,7	11,4	6,8	0,8	468
1981	13 845	23,2	21,8	17,1	14,1	11,3	6,2	0,9	473
1982	13 496	21,0	22,1	15,6	13,9	11,7	6,0	0,8	456
1983	13 646	20,8	23,1	16,2	13,8	10,7	5,9	0,8	456
1984	14 070	21,0	24,4	17,0	13,7	10,7	5,5	0,6	465
1985	14 599	21,7	26,1	18,1	13,8	10,3	4,6	0,8	477
1986	15 474	23,0	27,5	19,4	14,1	10,4	4,9	0,6	499
1987	15 422	22,3	29,0	18,3	14,2	10,1	4,6	0,5	495
1988	15 852	22,5	29,0	20,9	14,1	9,8	4,3	0,5	506
1989	16 208	21,4	30,2	21,8	14,8	10,2	4,0	0,6	515
1990	15 551	19,8	28,6	22,0	14,3	10,0	3,6	0,5	494
1991	15 528	19,0	28,9	22,2	15,0	9,8	3,5	0,5	495
1992	15 164	18,9	27,7	21,8	14,5	9,8	3,7	0,4	484

<sup>1</sup> Svangerskapsavbrudd blant kvinner under 20 år pr. 1 000 kvinner i alder 15-19 år. <sup>2</sup> Beregnet antall svangerskapsavbrudd som 1 000 kvinner kommer til å få utført i løpet av hele sin fruktbare periode, gitt kalenderårets abortrater og at ingen kvinner dør før 50-årsalder.

**Tabell 2. Utførte svangerskapsavbrudd etter bostedsfylke. Samlet aborttall og pr. 1 000 i aldersgrupper. 1992**

Bostedsfylke	Samlet aborttall <sup>1</sup>	Svangerskapsavbrudd pr. 1 000 kvinner i alder						
		15-19 <sup>2</sup>	20-24	25-29	30-34	35-39	40-44	45-49
Hele landet	484	18,9	27,7	21,8	14,5	9,8	3,7	0,4
Østfold	430	15,0	23,9	23,2	12,6	8,2	2,8	0,2
Akershus	490	17,4	26,5	22,8	15,7	10,3	4,7	0,5
Oslo	866	33,2	57,5	37,5	23,9	14,6	6,0	0,5
Hedmark	488	18,7	24,6	21,7	15,4	12,2	4,4	0,6
Oppland	434	19,0	22,5	17,1	13,7	9,4	4,5	0,5
Buskerud	487	18,6	27,6	20,9	16,9	10,0	2,7	0,7
Vestfold	470	19,2	25,7	20,9	14,4	9,9	3,4	0,4
Telemark	406	14,8	25,8	18,5	10,3	8,8	2,6	0,4
Aust-Agder	337	16,7	17,7	12,3	7,6	9,5	3,2	0,3
Vest-Agder	282	11,2	13,9	13,5	10,7	6,0	0,6	0,4
Rogaland	334	15,2	19,1	12,3	10,2	7,5	2,1	0,3
Hordaland	390	15,8	23,1	17,4	11,4	7,3	2,6	0,3
Sogn og Fjordane	314	16,5	17,9	11,3	7,5	6,5	2,7	0,3
Møre og Romsdal	361	17,1	17,5	15,9	10,2	7,7	3,4	0,4
Sør-Trøndelag	446	16,7	26,0	19,4	12,4	9,0	5,1	0,6
Nord-Trøndelag	436	18,9	24,0	14,4	17,4	8,3	4,0	0,2
Nordland	526	25,4	28,9	20,4	14,9	10,9	4,2	0,4
Troms	605	26,3	34,0	26,0	14,7	13,9	5,8	0,2
Finnmark	527	26,2	27,9	22,8	11,7	14,0	2,7	-

<sup>1</sup> Beregnet antall svangerskapsavbrudd som 1 000 kvinner kommer til å få utført i løpet av hele sin fruktbare periode, gitt kalenderårets abortrater og at ingen kvinner dør før 50-årsalder. <sup>2</sup> Svangerskapsavbrudd blant kvinner under 20 år pr. 1 000 kvinner i alder 15-19 år.



# Svangerskapsavbrudd, 1992

Tabell 3. Begjæring om svangerskapsavbrudd. 1992

Behandlingsfylke	Begjæring i alt	Fremsatt før utgangen av 12. svangerskapsuke	Behandlet i primærnemnd	Avslått og uten vedtak i nemnd	Andre begjæring ikke utført	Svangerskapsavbrudd utført
Hele landet	16 042	15 570	472	109	769	15 164
Østfold	729	719	10	1	1	727
Akershus	1 642	1 593	49	11	88	1 543
Oslo	3 487	3 389	98	20	215	3 252
Hedmark	615	596	19	5	22	588
Oppland	546	533	13	2	7	537
Buskerud	839	818	21	7	24	808
Vestfold	697	671	26	8	36	653
Telemark	454	445	9	3	2	449
Aust-Agder	237	224	13	6	-	231
Vest-Agder	340	329	11	3	25	312
Rogaland	886	845	41	6	1	879
Hordaland	1 310	1 269	41	5	95	1 210
Sogn og Fjordane	239	229	10	3	9	227
Møre og Romsdal	628	608	20	5	34	589
Sør-Trøndelag	949	913	36	12	52	885
Nord-Trøndelag	391	383	8	3	40	348
Nordland	878	862	16	3	3	872
Troms	856	839	17	-	114	742
Finnmark	316	305	11	6	1	309
Svalbard	3	-	-	-	-	3
Uoppgitt	-	-	3	-	-	-

Tabell 4. Utførte svangerskapsavbrudd. Antall og pr. 1 000 kvinner 15-49 år

Bostedsfylke	Tallet på inngrep					Inngrep pr. 1 000 kvinner 15-49 år				
	1988	1989	1990	1991	1992	1988	1989	1990	1991	1992
Hele landet	15 852	16 208	15 551	15 528	15 164	15,4	15,5	14,8	14,6	14,2
Østfold	747	808	721	747	716	13,0	13,9	12,3	12,7	12,2
Akershus	1 722	1 747	1 633	1 679	1 557	15,7	15,8	14,6	15,0	13,9
Oslo	3 391	3 489	3 304	3 261	3 255	29,0	29,4	27,5	26,6	26,1
Hedmark	611	620	570	629	612	14,1	14,2	13,0	14,2	13,8
Oppland	560	622	537	561	542	13,1	14,4	12,4	12,8	12,4
Buskerud	825	814	765	742	789	15,0	14,6	13,6	13,1	13,9
Vestfold	656	665	626	670	664	13,8	13,8	12,9	13,6	13,4
Telemark	473	485	496	486	458	12,3	12,6	12,8	12,4	11,7
Aust-Agder	230	247	241	213	236	10,1	10,7	10,3	9,0	9,8
Vest-Agder	301	325	303	331	298	8,8	9,3	8,6	9,3	8,3
Rogaland	888	918	870	832	869	10,8	11,0	10,3	9,7	10,0
Hordaland	1 352	1 335	1 319	1 295	1 194	13,7	13,4	13,1	12,8	11,7
Sogn og Fjordane	243	254	269	252	233	10,2	10,5	11,0	10,3	9,4
Møre og Romsdal	634	598	632	614	600	11,4	10,7	11,2	10,9	10,6
Sør-Trøndelag	975	1 039	976	917	843	15,9	16,7	15,6	14,5	13,2
Nord-Trøndelag	356	347	348	322	388	11,9	11,5	11,5	10,6	12,8
Nordland	844	889	904	931	891	14,9	15,6	15,9	16,2	15,5
Troms	658	647	653	658	682	17,8	17,3	17,4	17,5	18,0
Finnmark	376	351	371	361	316	20,0	18,6	19,5	18,7	16,3
Utlandet	10	8	12	9	9	.	.	.	.	.
Uoppgitt	-	-	1	18	12	.	.	.	.	.

## Svangerskapsavbrudd, 1992

Tabell 5. Utførte svangerskapsavbrudd etter kvinnens alder og bostedsfylke. 1992

Bostedsfylke	I alt	Alder							
		-14	15-19	20-24	25-29	30-34	35-39	40-44	45-
Hele landet . . . .	15 164	29	2 692	4557	3 528	2 239	1 505	553	61
Østfold . . . . .	716	1	122	211	186	101	69	24	2
Akershus . . . . .	1 557	3	247	423	371	259	170	76	8
Oslo . . . . .	3 255	5	346	1 068	968	514	253	93	8
Hedmark . . . . .	612	-	118	161	128	92	80	29	4
Oppland . . . . .	542	1	116	151	101	82	59	29	3
Buskerud . . . . .	789	5	137	238	166	134	81	22	6
Vestfold . . . . .	664	4	130	187	142	101	73	24	3
Telemark . . . . .	458	-	84	151	101	55	50	15	2
Aust-Agder . . . .	236	1	62	63	39	25	34	11	1
Vest-Agder . . . .	298	-	61	78	70	54	30	3	2
Rogaland . . . . .	869	2	185	262	167	132	94	24	3
Hordaland . . . . .	1 194	-	229	378	273	169	105	36	4
Sogn og Fjordane	233	1	61	73	39	26	23	9	1
Møre og Romsdal	600	3	145	160	118	80	64	27	3
Sør-Trøndelag . .	843	1	143	262	193	113	82	44	5
Nord-Trøndelag .	388	1	88	115	60	70	36	17	1
Nordland . . . . .	891	1	213	264	171	117	89	33	3
Troms . . . . .	682	-	135	208	154	78	76	30	1
Finnmark . . . . .	316	-	70	97	74	32	36	7	-
Utlandet . . . . .	9	-	-	2	5	1	1	-	-
Uoppgitt . . . . .	12	-	-	5	2	4	-	-	1

Tabell 6. Utførte svangerskapsavbrudd etter kvinnens ekteskapelige status og bostedsfylke. 1992

Bostedsfylke	I alt	Ekteskapelig status				
		Ugift	Gift	Før gift	Samboende	Uoppgitt
Hele landet . . . .	15 164	7 708	3 244	969	2 193	1 050
Østfold . . . . .	716	315	155	46	75	125
Akershus . . . . .	1 557	716	422	114	231	74
Oslo . . . . .	3 255	1 764	578	189	523	201
Hedmark . . . . .	612	234	122	28	86	142
Oppland . . . . .	542	273	128	26	71	44
Buskerud . . . . .	789	397	203	64	120	5
Vestfold . . . . .	664	263	110	63	96	132
Telemark . . . . .	458	226	97	42	60	33
Aust-Agder . . . .	236	132	46	23	27	8
Vest-Agder . . . .	298	160	68	54	13	3
Rogaland . . . . .	869	440	244	55	105	25
Hordaland . . . . .	1 194	698	268	74	139	15
Sogn og Fjordane	233	103	54	12	28	36
Møre og Romsdal	600	331	145	47	56	21
Sør-Trøndelag . .	843	449	171	41	172	10
Nord-Trøndelag .	388	182	87	17	98	4
Nordland . . . . .	891	431	178	19	111	152
Troms . . . . .	682	370	112	41	142	17
Finnmark . . . . .	316	214	51	14	34	3
Utlandet . . . . .	9	5	2	-	2	-
Uoppgitt . . . . .	12	5	3	-	4	-

## Svangerskapsavbrudd, 1992

Tabell 7. Utførte svangerskapsavbrudd etter behandlingsfylke og kvinnens bosted. 1992

Behandlingsfylke	I alt	Bosatt i behandlingsfylke		Bosatt utenfor behandlingsfylke	
		Selvbestemt	Avgjort i nemnd	Selvbestemt	Avgjort i nemnd
Hele landet . . . . .	15 164	14 443	311	359	51
Østfold . . . . .	727	700	9	17	1
Akershus . . . . .	1 543	1 482	33	28	-
Oslo . . . . .	3 252	3 144	73	24	11
Hedmark . . . . .	588	567	8	12	1
Oppland . . . . .	537	505	8	22	2
Buskerud . . . . .	808	765	13	30	-
Vestfold . . . . .	653	631	14	8	-
Telemark . . . . .	449	441	5	3	-
Aust-Agder . . . . .	231	221	5	5	-
Vest-Agder . . . . .	312	286	6	16	4
Rogaland . . . . .	879	821	30	28	-
Hordaland . . . . .	1 210	1 134	36	38	2
Sogn og Fjordane . . .	227	213	6	8	-
Møre og Romsdal . . .	589	574	8	6	1
Sør-Trøndelag . . . . .	885	808	24	29	24
Nord-Trøndelag . . . . .	348	334	3	11	-
Nordland . . . . .	872	854	10	7	1
Troms . . . . .	742	657	16	65	4
Finnmark . . . . .	309	303	4	2	-
Svalbard . . . . .	3	3	-	-	-

## Svangerskapsavbrudd, 1992

Tabell 8. Utførte svangerskapsavbrudd etter svangerskapets varighet og kvinnens alder. 1992

Alder. År	Svangerskaps- avbrudd i alt	Svangerskapets varighet i uker						Uoppgitt
		Under 6	6-8	9-12	13-16	17-20	Over 20	
I alt	15 164	268	8 186	6 203	240	101	17	149
-14	29	-	18	11	-	-	-	-
15	116	2	48	58	6	2	-	-
16	370	7	195	154	11	2	-	1
17	586	14	301	251	13	-	-	7
18	734	13	338	352	20	3	-	8
19	886	9	464	369	30	5	-	9
20-24	4 557	65	2 450	1 907	63	18	6	48
25-29	3 528	69	2 004	1 353	43	26	4	29
30-34	2 239	46	1 248	880	18	18	4	25
35-39	1 505	32	787	625	28	16	1	16
40-44	553	9	303	217	7	9	2	6
45-	61	2	30	26	1	2	-	-

Tabell 9. Utførte svangerskapsavbrudd etter tidligere provoserte aborter. 1992

Bostedsfylke	I alt	Tidligere provoserte aborter				Uoppgitt
		0	1	2-3	4-	
Hele landet	15 164	9 567	3 252	1 031	68	1 246
Østfold	716	434	141	47	3	91
Akershus	1 557	1 054	344	116	7	36
Oslo	3 255	1 894	905	273	24	159
Hedmark	612	348	114	35	1	114
Oppland	542	363	114	27	1	37
Buskerud	789	517	165	55	2	50
Vestfold	664	274	61	15	1	313
Telemark	458	309	95	25	1	28
Aust-Agder	236	172	46	11	-	7
Vest-Agder	298	193	55	15	6	29
Rogaland	869	646	149	46	3	25
Hordaland	1 194	807	249	106	8	24
Sogn og Fjordane	233	161	28	10	-	34
Møre og Romsdal	600	378	122	44	2	54
Sør-Trøndelag	843	587	175	58	4	19
Nord-Trøndelag	388	251	65	19	-	53
Nordland	891	509	188	52	4	138
Troms	682	427	164	62	1	28
Finnmark	316	230	67	13	-	6
Utlandet	9	7	2	-	-	-
Uoppgitt	12	6	3	2	-	1

# Utdanningsstatistikk. Studenter ved universiteter og vitenskapelige høyskoler, høstsemesteret 1992

## Tabell 1. Studenter ved universitetene etter kjønn og lærested. Høstsemesteret

Lærested	I alt			Menn			Kvinner		
	1990	1991	1992	1990	1991	1992	1990	1991	1992
I alt .....	64 109	68 229	73 779	30 839	32 660	35 117	33 270	35 569	38 662
Universitetet i Oslo .....	29 039	31 094	35 599	12 584	13 418	14 433	16 455	17 676	19 166
Universitetet i Bergen ...	13 344	13 498	14 690	5 942	6 026	6 552	7 402	7 472	8 138
Universitetet i Trondheim.	12 758	13 702	14 644	7 684	8 097	8 537	5 074	5 605	6 107
Den allmennvitenskapelige høgskolen .....	5 685	6 436	7 221	2 324	2 594	2 910	3 361	3 842	4 310
Norges tekniske høyskole.	6 929	7 121	7 277	5 307	5 445	5 560	1 622	1 676	1 717
Det medisinske fakultetet	144	145	146	53	58	67	91	87	79
Universitetet i Tromsø ...	4 109	4 850	5 296	1 993	2 301	2 470	2 116	2 549	2 826
Av dette:									
Norges fiskerihøgskole ..	321	364	378	208	241	245	113	123	133
Norges Handelshøgskole ...	1 832	2 000	2 158	1 177	1 293	1 422	655	707	736
Norges Landbrukshøgskole .	1 286	1 352	1 528	642	696	812	644	656	716
Menighetsfakultetet .....	559	583	628	267	307	319	292	276	309
Norges veterinærhøgskole .	300	305	311	110	99	96	190	206	215
Arkitekthøgskolen i Oslo .	251	247	251	109	103	111	142	144	140
Norges idrettshøgskole ...	364	324	386	192	167	206	172	157	180
Norges musikkhøgskole ....	267	274	288	139	153	159	128	121	129

## Tabell 2. Studenter ved universitetene etter kjønn og fagfelt. Høstsemesteret

Fagfelt	I alt			Menn			Kvinner		
	1990	1991	1992	1990	1991	1992	1990	1991	1992
I alt .....	64 109	68 229	73 779	30 859	32 660	35 117	33 250	35 569	38 662
Humaniora og estetikk .....	12 278	13 363	14 308	4 340	4 878	5 249	7 938	8 485	9 059
Undervisning .....	1 644	1 804	2 611	638	621	824	1 006	1 183	1 787
Administrasjon, økonomi, sam- funnsvitenskap og jus .....	21 198	22 833	24 857	9 628	10 403	11 245	11 570	12 430	13 612
Industri, håndverk, naturviten- skap og teknikk .....	16 318	17 191	17 759	11 129	11 582	11 939	5 189	5 609	5 820
Helsevern .....	3 357	3 497	3 698	1 382	1 393	1 533	1 975	2 104	2 165
Jordbruk, skogbruk og fiske ....	989	1 073	1 076	516	553	547	473	520	529
Uspesifisert fagfelt .....	8 325	8 468	9 470	3 226	3 230	3 780	5 099	5 238	5 690

# Salg av petroleumsprodukter, mai 1993

**Tabell 1. Salg av petroleumsprodukter<sup>1</sup>. Mill. liter. Foreløpige tall**

	Tolvmånedersperioder			Januar-mai			Mai	
	Juni 1991 t.o.m. mai 1992	Juni 1992 t.o.m. mai 1993	Endring i prosent	1992	1993	Endring i prosent	1992	1993
Totalt salg .....	8 006	8 031	0,3	3 126	3 121	-0,2	643	634
Bilbensin .....	2 327	2 286	-1,8	890	885	-0,7	186	184
Av dette: Blyfri .....	1 162	1 343	15,6	467	540	15,5	100	116
Autodiesel .....	1 322	1 449	9,6	517	563	8,9	108	110
Fyringsparafin .....	182	198	8,8	72	83	15,1	8	17
Jetdrivstoff .....	634	610	-3,8	257	238	-7,5	63	53
Marine gassoljer .....	1 480	1 494	1,0	596	590	-0,9	121	122
Av dette: Bunkers .....	206	248	20,1	88	105	18,8	22	24
Fyringsolje nr. 1 .....	511	488	-4,4	220	211	-4,1	38	41
Fyringsolje nr. 2 .....	233	207	-11,2	110	94	-14,4	13	10
Tung fyringsolje .....	569	576	1,2	234	235	0,5	42	40
Av dette: Bunkers .....	241	300	24,4	108	114	5,0	24	24
Smøremidler .....	102	93	-8,6	39	36	-8,7	7	7
Andre petroleumsprodukter 2) .....	647	630	-2,7	190	186	-2,4	58	48

<sup>1</sup> Omfatter også bunkers, dvs. leveranser fra norske havner til skip i utenriksfart uansett skipenes nasjonalitet. <sup>2</sup> Omfatter flytende propan og butan (LPG), nafta, flybensin, ekstraksjonsbensin, white spirit, tungdestillater, veifolje og asfalt (bitumen).

**Tabell 2. Totalt salg av petroleumsprodukter<sup>1</sup>, etter kjøpergruppe. Mill. liter. Foreløpige tall**

	Tolvmånedersperioder			Januar-mai			Mai	
	Juni 1991 t.o.m. mai 1992	Juni 1992 t.o.m. mai 1993	Endring i prosent	1992	1993	Endring i prosent	1992	1993
Totalt salg .....	8 006	8 031	0,3	3 126	3 121	-0,2	643	634
Jordbruk og skogbruk .....	68	79	16,9	26	31	17,6	6	6
Fiske og fangst .....	497	457	-8,0	204	187	-8,3	40	39
Bergverk, industri og kraftforsyning .....	1 189	1 146	-3,6	467	454	-2,6	82	78
Bygg og anlegg .....	316	309	-2,2	84	71	-15,2	37	26
Boliger, forretningsbygg kontorer mv. ....	796	885	11,1	338	369	9,3	56	74
Transport .....	4 611	4 682	1,6	1 817	1 849	1,7	377	378
Av dette: Bunkers .....	478	582	21,5	209	231	10,4	48	51
Offentlig virksomhet .....	199	173	-12,9	66	63	-4,4	12	11
Annet salg 2) .....	332	300	-9,6	125	97	-22,5	34	23

<sup>1</sup> Se fotnote 1, tabell 1. <sup>2</sup> Omfatter oljeselskapenes eget forbruk, uspesifisert salg, leveranser til forsvaret, industriens direkte import mv.

**Tabell 3. Innenlandsk salg av utvalgte petroleumsprodukter, etter fylke<sup>1</sup>. Mill. liter. Foreløpige tall**

Siste tolv måneder og med endringer fra tilsvarende periode ett år tidligere

	Bilbensin		Autodiesel		Fyringsparafin		Fyringsolje nr. 1		Fyringsolje nr. 2	
	Juni 1992 t.o.m. mai 1993	Endring i prosent	Juni 1992 t.o.m. mai 1993	Endring i prosent	Juni 1992 t.o.m. mai 1993	Endring i prosent	Juni 1992 t.o.m. mai 1993	Endring i prosent	Juni 1992 t.o.m. mai 1993	Endring i prosent
I alt .....	2 286	-1,8	1 446	9,6	198	8,7	487	-4,1	206	-11,3
Østfold .....	129	-5,3	96	11,4	18	12,1	46	5,2	4	-29,6
Akershus .....	253	-1,7	120	11,8	20	9,4	49	0,7	13	-7,9
Oslo .....	204	-3,3	101	16,3	7	18,3	54	-6,6	59	-7,5
Hedmark .....	116	-3,9	115	5,0	13	-1,8	25	-0,6	3	-9,7
Oppland .....	122	-0,2	102	9,8	10	8,9	15	-7,6	2	-25,3
Buskerud .....	153	-1,2	91	6,9	18	2,2	35	-4,4	6	-2,4
Vestfold .....	112	-2,4	53	13,1	13	21,4	37	5,8	7	-18,9
Telemark .....	95	-2,9	57	0,3	9	22,5	14	-3,8	1	-46,6
Aust-Agder .....	59	-1,6	31	9,8	5	8,9	9	-17,9	3	4,9
Vest-Agder .....	77	-2,1	42	12,6	6	7,6	12	-6,3	11	-18,1
Rogaland .....	173	0,4	92	20,4	11	4,9	30	-9,1	14	-19,1
Hordaland .....	187	0,1	92	11,5	17	6,8	32	-2,9	14	-29,4
Sogn og Fjordane	51	0,0	42	16,5	3	-0,6	8	-16,6	15	27,9
Møre og Romsdal	111	0,4	68	2,7	8	5,4	15	-5,3	9	1,9
Sør-Trøndelag ..	136	-2,3	99	9,9	10	13,9	22	-16,8	9	-18,9
Nord-Trøndelag ..	72	-3,2	62	4,1	4	13,3	7	-25,7	4	-28,3
Nordland .....	119	-2,3	86	2,9	13	11,8	31	4,7	18	8,5
Troms .....	76	-2,0	56	15,1	7	12,8	22	-7,5	6	-19,1
Finnmark .....	41	-2,6	39	7,4	5	-3,9	20	8,2	7	-13,7
Ikke fordelt 2) .....	3	.	3	.	1	.	5	.	2	.

<sup>1</sup> Statistikken baseres i prinsippet på leveringsadressen, dvs. at salget registreres i det fylket hvor kunden overtar produktet. <sup>2</sup> Omfatter bl.a. industriens direkte import.

## Veitrafikkulykker med personskade, mai 1993

Tabell 1. Veitrafikkulykker og personer drept eller skadd, etter måned<sup>1</sup>

	Ulykker med personskade				Personer drept eller skadd				Personer drept			
	1990	1991	1992	1993	1990	1991	1992	1993	1990	1991	1992	1993
<b>I alt 5 måneder</b> . . . . .	3302	3165	3125	3010	4588	4402	4368	4206	123	124	125	105
Januar . . . . .	618	653	590	703	838	907	857	985	17	34	28	27
Februar . . . . .	601	528	617	642	861	726	879	948	17	19	25	23
Mars . . . . .	718	594	559	549	1053	886	755	775	42	24	20	24
April . . . . .	573	658	546	502	783	909	797	700	22	21	28	13
Mai . . . . .	792	732	813	614	1053	974	1080	798	25	26	24	18
Juni . . . . .	888	893	874	-	1194	1240	1216	-	24	36	36	-
Juli . . . . .	780	808	809	-	1139	1167	1154	-	43	32	33	-
August . . . . .	851	843	780	-	1198	1134	1074	-	28	33	17	-
September . . . . .	806	830	828	-	1082	1094	1104	-	25	20	27	-
Oktober . . . . .	843	755	749	-	1132	1017	955	-	28	25	26	-
November . . . . .	690	681	651	-	952	951	880	-	33	27	25	-
Desember . . . . .	641	702	679	-	933	1030	978	-	28	26	36	-
I alt 12 måneder . . . . .	8801	8677	8495	-	12218	12035	11729	-	332	323	325	-

<sup>1</sup> Tallene for 1993 er foreløpige og rettes opp etter hvert, mest for siste måned. Tallene for 1992 og tidligere år er endelige.

Tabell 2. Veitrafikkulykker og personer drept eller skadd. Fylke

Fylke	Ulykker med personskade				Personer drept eller skadd				Personer drept			
	Jan.-mai		Mai		Jan.-mai		Mai		Jan.-mai		Mai	
	1992	1993	1992	1993	1992	1993	1992	1993	1992	1993	1992	1993
<b>I alt</b> . . . . .	3125	3010	813	614	4368	4206	1080	798	125	105	24	18
Østfold . . . . .	180	157	42	25	223	217	57	31	7	2	2	-
Akershus . . . . .	219	232	55	42	302	315	71	50	9	6	4	1
Oslo . . . . .	394	373	117	80	511	462	150	99	6	2	1	1
Hedmark . . . . .	149	150	38	34	217	232	54	50	5	6	2	-
Oppland . . . . .	148	120	40	23	239	188	57	32	16	10	4	3
Buskerud . . . . .	148	139	35	36	212	208	51	55	5	9	1	1
Vestfold . . . . .	148	141	40	30	205	194	53	42	9	4	-	-
Telemark . . . . .	150	155	47	38	206	205	60	47	6	2	1	-
Aust-Agder . . . . .	86	93	20	19	128	141	23	21	6	7	-	2
Vest-Agder . . . . .	147	126	45	23	218	199	58	31	4	1	-	-
Rogaland . . . . .	245	247	67	53	308	326	85	68	5	10	1	1
Hordaland . . . . .	281	304	73	72	371	408	99	94	8	8	1	2
Sogn og Fjordane . . . . .	74	64	17	13	102	99	22	17	5	5	1	-
Møre og Romsdal . . . . .	171	172	36	38	242	230	49	51	4	7	-	1
Sør-Trøndelag . . . . .	163	164	47	31	240	216	57	39	9	6	2	-
Nord-Trøndelag . . . . .	74	65	21	15	120	95	36	20	6	5	-	1
Nordland . . . . .	195	149	38	26	285	209	48	29	10	3	1	1
Troms . . . . .	107	102	23	9	173	175	34	12	3	9	1	2
Finnmark . . . . .	46	57	12	7	66	87	16	10	2	3	2	2

## Veitrafikkulykker med personskade, april 1993

Tabell 3. Veitrafikkulykker og personer drept eller skadd, etter trafikantgruppe. Fylke

Fylke	Personer drept eller skadd i mai 1993										
	Ulykker i alt	Drepte i alt	I alt	Bilførere	Bilpassasjerer	Motor sykkel	Moped	Sykkel	Fotgjengere	Akende o.l.	Andre
<b>I alt</b>	614	18	798	315	172	53	43	123	84	4	4
Østfold	25	-	31	13	4	5	2	7	-	-	-
Akershus	42	1	50	23	6	3	1	12	5	-	-
Oslo	80	1	99	37	20	5	4	22	11	-	-
Hedmark	34	-	50	20	14	4	3	7	2	-	-
Oppland	23	3	32	13	8	2	2	3	4	-	-
Buskerud	36	1	55	23	20	1	3	5	3	-	-
Vestfold	30	-	42	19	8	2	4	8	1	-	-
Telemark	38	-	47	25	9	2	1	5	4	-	1
Aust-Agder	19	2	21	6	2	4	3	3	3	-	-
Vest-Agder	23	-	31	14	6	-	3	6	2	-	-
Rogaland	53	1	68	24	10	8	7	11	8	-	-
Hordaland	72	2	94	30	26	6	2	13	17	-	-
Sogn og Fjordane	13	-	17	5	5	3	2	1	1	-	-
Møre og Romsdal	38	1	51	21	10	4	5	8	3	-	-
Sør-Trøndelag	31	-	39	12	9	1	-	-	11	4	2
Nord-Trøndelag	15	1	20	10	6	1	-	2	1	-	-
Nordland	26	1	29	12	4	2	1	7	2	-	1
Troms	9	2	12	6	2	-	-	1	3	-	-
Finmark	7	2	10	2	3	-	-	2	3	-	-

Tabell 4. Personer drept eller skadd, etter alder og trafikantgruppe

Trafikantgruppe	År	Personer drept i januar-mai						Personer drept	Personer drept eller skadd	
		Drepte i alt	-6 år	7-14 år	15-24 år	25-64 år	65- år	Mai	Januar-mai	Mai
<b>I alt</b>	1992	125	4	5	38	46	32	24	4368	1080
	1993	105	7	3	26	46	23	18	4206	798
Bilførere	1992	46	-	-	15	23	8	8	1998	394
	1993	44	-	-	12	25	7	5	1943	315
Bilpassasjerer	1992	37	2	2	15	12	6	5	1284	277
	1993	23	3	-	4	11	5	3	1204	172
Motorsykkelførere og passasjerer	1992	4	-	-	3	1	-	2	128	74
	1993	8	-	-	3	5	-	5	122	53
Mopedførere og passasjerer	1992	2	-	-	1	-	1	-	197	77
	1993	2	-	-	2	-	-	-	169	43
Sykkelførere og passasjerer	1992	9	-	3	-	3	3	3	295	155
	1993	4	1	1	1	1	-	2	281	123
Fotgjengere	1992	22	2	-	3	5	12	4	408	90
	1993	17	2	1	2	2	10	3	404	84
Akende, skiløpere o.l.	1992	-	-	-	-	-	-	-	13	-
	1993	3	1	1	-	-	1	-	36	4
Andre	1992	5	-	-	1	2	2	2	45	13
	1993	4	-	-	2	2	-	-	47	4



# Veitrafikkulykker med personskade, april 1993

Tabell 5. Veitrafikkulykker og personer drept eller skadd. Politidistrikt

Politidistrikt	Ulykker med personskade				Personer drept eller skadd				Personer drept			
	Jan. - mai		Mai		Jan.- mai		Mai		Jan.- mai		Mai	
	1992	1993	1992	1993	1992	1993	1992	1993	1992	1993	1992	1993
<b>I alt</b>	3125	3010	813	614	4368	4206	1080	798	125	105	24	18
<b>Politidistrikt</b>												
Halden	30	19	9	2	39	21	11	2	1	-	-	-
Sarpsborg	62	66	9	16	76	101	12	21	4	1	1	-
Fredrikstad	39	37	11	3	46	48	14	3	1	1	1	-
Moss	49	35	13	4	62	47	20	5	1	-	-	-
Follo	46	43	12	7	68	66	15	12	5	1	2	1
Asker og Bærum	71	93	21	19	86	113	27	20	2	2	2	-
Romerike	102	96	22	16	148	136	29	18	2	3	-	-
Oslo	394	373	117	80	511	462	150	99	6	2	1	1
Kongsvinger	45	37	12	11	60	54	14	15	-	-	-	-
Hamar	61	51	14	7	96	75	23	12	4	5	1	-
Østerdalen	43	62	12	16	61	103	17	23	1	1	1	-
Gudbrandsdalen	51	39	13	7	94	62	17	10	8	8	3	2
Vestoppland	97	81	27	16	145	126	40	22	8	2	1	1
Ringerike	57	52	10	16	84	86	15	29	4	4	-	1
Drammen	50	45	9	11	63	62	14	11	-	1	-	-
Kongsberg	41	42	16	9	65	60	22	15	1	4	1	-
Nord-Jarlsberg	27	27	8	7	33	43	8	14	-	2	-	-
Tønsberg	52	55	13	7	73	76	19	8	4	1	-	-
Sandefjord	33	33	9	6	42	43	13	9	1	-	-	-
Larvik	36	26	10	10	57	32	13	11	4	1	-	-
Skien	44	48	16	22	61	65	20	27	2	-	-	-
Telemark	48	43	18	9	58	54	21	10	-	-	-	-
Notodden	40	44	8	6	55	53	8	9	3	1	-	-
Rjukan	10	12	3	1	19	23	9	1	1	1	1	-
Kragerø	8	8	2	-	13	10	2	-	-	-	-	-
Arendal	79	84	18	18	118	124	21	20	6	6	-	2
Kristiansand	106	76	31	10	170	135	43	15	2	1	-	-
Vest-Agder	48	59	16	14	58	81	17	17	2	1	-	-
Rogaland	82	84	19	10	104	111	21	10	1	5	-	-
Stavanger	100	89	30	26	118	119	36	33	3	4	1	-
Haugesund	63	74	18	17	86	96	28	25	1	1	-	1
Hardanger	25	19	4	2	52	30	9	3	4	1	-	-
Hordaland	95	122	28	28	118	171	34	40	1	4	-	1
Bergen	161	163	41	42	201	207	56	51	3	3	1	1
Sogn	21	22	7	3	26	39	9	7	3	4	1	-
Fjordane	53	42	10	10	76	60	13	10	2	1	-	-
Sunnmøre	92	82	19	19	134	113	26	28	4	3	-	-
Romsdal	36	46	6	7	50	63	8	9	-	1	-	-
Nordmøre	43	44	11	12	58	54	15	14	-	3	-	1
Uttrøndelag	64	63	19	11	103	91	24	16	4	2	1	-
Trondheim	99	101	28	20	137	125	33	23	5	4	1	-
Innrøndelag	40	40	12	12	66	60	22	17	5	3	-	1
Namdal	34	25	9	3	54	35	14	3	1	2	-	-
Helgeland	21	24	3	2	28	37	3	2	3	-	-	-
Rana	36	17	8	4	58	21	11	4	2	-	1	-
Bodø	58	40	12	9	80	63	14	10	2	2	-	1
Narvik	37	30	10	4	61	41	13	5	1	1	-	-
Lofoten og Vesterålen	43	38	5	7	58	47	7	8	2	-	-	-
Senja	40	33	7	5	65	49	11	6	2	6	1	2
Troms	67	69	16	4	108	126	23	6	1	3	-	-
Vestfinnmark	24	31	4	4	33	47	6	5	-	2	-	1
Vardø	4	7	1	2	6	9	1	3	1	1	1	1
Vadsø	8	14	3	1	12	22	3	2	1	-	1	-
Sør-Varanger	10	5	4	-	15	9	6	-	-	-	-	-

# Kommuneregnskaper, 1992

Tabell 1. Storbykommuner. Noen hovedtall for kommuneøkonomien.  
1991-1992. Mill.kr<sup>1</sup>

<b>OSLO KOMMUNE (bykassen)</b>				
		1991	1992	Vekst(%)
Utvikling i driftsresultat				
A.	Driftsinntekter utenom renter	18962	20368	7.4
B.	Driftsutgifter utenom renter	17710	18172	2.6
C=A-B	Brutto driftsresultat	1252	2196	75.5
D.	Netto renteutgifter	513	466	-9.2
E.	Netto gjeldsavdrag	292	312	7.1
F=C-D-E	Netto driftsresultat	448	1418	
Utvikling i gjeld				
G.	Kortsiktig gjeld	3483	3788	8.8
H.	Langsiktig gjeld	6695	7244	8.2
I=G+H	Sum gjeld	10178	11032	8.4
<b>DRAMMEN KOMMUNE</b>				
		1991	1992	Vekst(%)
Utvikling i driftsresultat				
A.	Driftsinntekter utenom renter	1126	1200	6.5
B.	Driftsutgifter utenom renter	1055	1091	3.4
C=A-B	Brutto driftsresultat	72	109	52.5
D.	Netto renteutgifter	57	65	13.1
E.	Netto gjeldsavdrag	33	31	-6.1
F=C-D-E	Netto driftsresultat	-18	14	
Utvikling i gjeld				
G.	Kortsiktig gjeld	104	114	9.4
H.	Langsiktig gjeld	640	759	18.6
I=G+H	Sum gjeld	744	873	17.4
<b>SKIEN KOMMUNE</b>				
		1991	1992	Vekst(%)
Utvikling i driftsresultat				
A.	Driftsinntekter utenom renter	943	998	5.9
B.	Driftsutgifter utenom renter	906	946	4.4
C=A-B	Brutto driftsresultat	36	52	44.2
D.	Netto renteutgifter	31	38	20.7
E.	Netto gjeldsavdrag	19	22	12.4
F=C-D-E	Netto driftsresultat	-15	-7	
Utvikling i gjeld				
G.	Kortsiktig gjeld	33	93	181.8
H.	Langsiktig gjeld	489	580	18.8
I=G+H	Sum gjeld	522	673	29.1

# Kommuneregnskaper, 1992

Tabell 1 (forts.). Storbykommuner. Noen hovedtall for kommuneøkonomien.  
1991-1992. Mill.kr<sup>1</sup>

## KRISTIANSAND KOMMUNE

	1991	1992	Vekst(%)
Utvikling i driftsresultat			
A. Driftsinntekter utenom renter	1320	1419	7.5
B. Driftsutgifter utenom renter	1226	1338	9.1
C=A-B Brutto driftsresultat	93	81	-13.1
D. Netto renteutgifter	33	38	12.6
E. Netto gjeldsavdrag	38	31	-17.6
F=C-D-E Netto driftsresultat	22	13	
Utvikling i gjeld			
G. Kortsiktig gjeld	67	147	120.1
H. Langsiktig gjeld	750	902	20.4
I=G+H Sum gjeld	816	1049	28.5

## STAVANGER KOMMUNE

	1991	1992	Vekst(%)
Utvikling i driftsresultat			
A. Driftsinntekter utenom renter	2293	2572	12.2
B. Driftsutgifter utenom renter	1961	2144	9.3
C=A-B Brutto driftsresultat	332	428	29.0
D. Netto renteutgifter	152	116	-23.7
E. Netto gjeldsavdrag	106	105	-1.2
F=C-D-E Netto driftsresultat	74	208	
Utvikling i gjeld			
G. Kortsiktig gjeld	95	253	165.2
H. Langsiktig gjeld	1760	1765	0.3
I=G+H Sum gjeld	1856	2017	8.7

## BERGEN KOMMUNE

	1991	1992	Vekst(%)
Utvikling i driftsresultat			
A. Driftsinntekter utenom renter	4854	5265	8.5
B. Driftsutgifter utenom renter	4373	4556	4.2
C=A-B Brutto driftsresultat	481	709	47.3
D. Netto renteutgifter	282	313	10.8
E. Netto gjeldsavdrag	77	200	160.2
F=C-D-E Netto driftsresultat	122	196	
Utvikling i gjeld			
G. Kortsiktig gjeld	863	1051	21.8
H. Langsiktig gjeld	4415	4167	-5.6
I=G+H Sum gjeld	5278	5218	-1.1

# Kommuneregnskaper, 1992

Tabell 1 (forts.). Storbykommuner. Noen hovedtall for kommuneøkonomien.  
1991-1992. Mill.kr<sup>1</sup>

<b>TRONDHEIM KOMMUNE</b>				
	1991	1992	Vekst(%)	
Utvikling i driftsresultat				
A.	Driftsinntekter utenom renter	2972	3179	7.0
B.	Driftsutgifter utenom renter	2795	2906	4.0
C=A-B	Brutto driftsresultat	177	273	54.2
D.	Netto renteutgifter	119	154	29.5
E.	Netto gjeldsavdrag	58	63	10.1
F=C-D-E	Netto driftsresultat	0	55	
Utvikling i gjeld				
G.	Kortsiktig gjeld	174	66	-62.3
H.	Langsiktig gjeld	2242	2469	10.1
I=G+H	Sum gjeld	2416	2534	4.9
<b>TROMSØ KOMMUNE</b>				
	1991	1992	Vekst(%)	
Utvikling i driftsresultat				
A.	Driftsinntekter utenom renter	1181	1272	7.7
B.	Driftsutgifter utenom renter	1012	1113	9.9
C=A-B	Brutto driftsresultat	168	159	-5.6
D.	Netto renteutgifter	63	59	-6.4
E.	Netto gjeldsavdrag	41	46	13.2
F=C-D-E	Netto driftsresultat	65	54	
Utvikling i gjeld				
G.	Kortsiktig gjeld	33	104	218.1
H.	Langsiktig gjeld	909	1015	11.6
I=G+H	Sum gjeld	941	1118	18.8

1) Kilde: Hovedoversiktene i regnskapene .

## Kommuneregnskaper, 1992:

# Bedre økonomi i storbyene

De fleste storbykommunene forbedret sin økonomi fra 1991 til 1992, målt ved utviklingen i *netto driftsresultat*. Et par unntak var Kristiansand og Tromsø, men disse byene hadde fra før (1991) et positivt netto driftsresultat. Forbedringen var mest markert i Oslo og Stavanger.

I Oslo økte netto driftsresultat dramatisk fra ca. 450 til ca. 1 420 millioner, eller fra 2,5 til 7,5 prosent av driftsinntektene (korrigert). I Stavanger økte netto driftsresultat fra ca. 75 millioner til 208 millioner, dvs. fra vel 3,5 til knapt 9 prosent av driftsinntektene (korrigert). I Bergen og Trondheim var det en moderat forbedring i driftsresultatet. Samlet for store byer utenom Oslo ble netto driftsresultatet mer enn fordoblet fra ca. 250 til vel 530 millioner kroner. Som andel av driftsinntektene tilsvarer dette en økning på knapt 2 til vel 3,5 prosent i forhold til driftsinntektene.

Netto driftsresultat er her målt i forhold til korrigerte driftsinntekter for å oppnå en ensartet målestokk mellom byene. Korreksjonen innebærer at renteinntekter og en del andre poster er holdt utenom inntektsgrunnlaget i figuren (interne overføringer, fordelte utgifter, refusjon av lønn). Etter de nye kommunereg-

### Langsiktig og kortsiktig gjeld i storbyene. 1992. Prosent av driftsinntekter (korrigert)

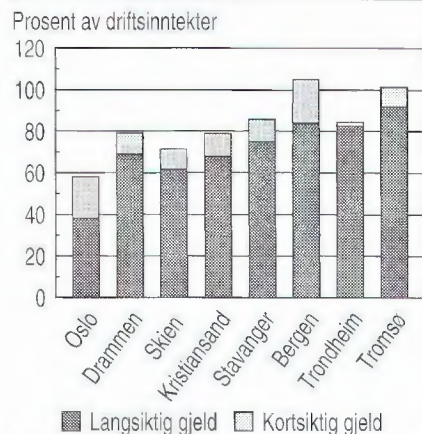

### Netto driftsresultat i storbyene. 1991 og 1992. Prosent av driftsinntekter (korrigert)

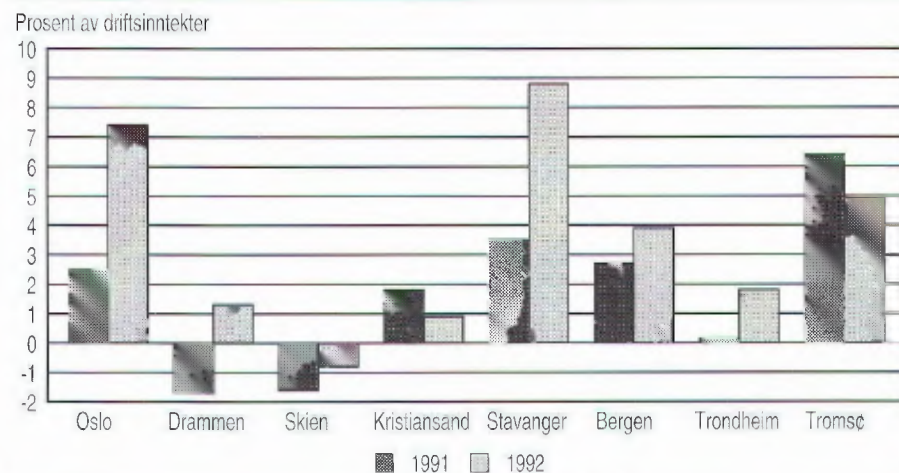

skapsforskriftene fra 1991 er netto driftsresultat en av de viktigste indikatorer for den økonomiske handlingsfriheten for kommuner og fylkeskommuner. Den nye kommuneloven setter krav om positivt netto driftsresultat.

Netto driftsresultat framkommer som driftsinntekter minus driftsutgifter og dernest korrigert for netto rente- og avdragsbelastning. Størrelsen på netto driftsresultat viser derfor om kommunen er i stand til å dekke alminnelig løpende utgifter, inklusive netto avdrag og renter, med de ordinære driftsinntektene. Et positivt driftsresultat gjør det i tillegg mulig å finansiere investeringer eller å bygge opp finansielle fordringer. Oppbygging av finansielle fordringer gir bedre rom for nye framtidige investeringer og utbyggingstiltak.

Det foreligger ennå ikke kommuneregnskapsstatistikk for alle kommuner i 1992, og derfor er det vanskelig å vurdere utviklingen i storbyene i forhold til andre grupper av kommuner i landet. Tallene for storbyene, sammen med foreløpige sumtall for alle kommuner (publisert i Ukens statistikk nr. 18) tyder likevel på dårligere utvikling utenom byene.

### Lav gjeld i hovedstaden

Gjeldsnivået for Oslo kommune (bykassen) var ved utgangen av 1992 betydelig lavere enn for de øvrige store byene i landet. Mens samlet kort-

siktig og langsiktig gjeld i Oslo utgjorde ca. 11 milliarder eller 58 prosent av inntektene, beløp gjelden seg til 13,5 milliarder eller 79 prosent i gjennomsnitt for de øvrige store byene.

Gjeldsnivået i 1992 var mest tyngende i Bergen og Tromsø, der langsiktig og kortsiktig gjeld til sammen utgjør over 100 prosent av driftsinntektene. For Oslo kommune (bykassen) er samlet gjeldsnivå forholdsvis lavt sammenlignet med andre byer, men herav er den kortsiktige gjelden relativt høy. I Oslo utgjør såkalt akkumulert underskudd mer enn 20 prosent av samlet gjeld. Denne gjelden har forholdsvis kort avdragstid som setter krav til høyt løpende driftsoverskudd i budsjettene.

Den registrerte økningen i kortsiktig gjeld fra 1991 til 1992 skyldes føringstekniske forhold. Grunnen er at føringsprinsippet for feriepenger er lagt om fra kontant- til anordningsprinsippet. Som følge av dette blir opptjente, men ikke-utbetalte feriepenger ført som kortsiktig gjeld fra 1992.

### Ny statistikk Ny statistikk

Kilde: Kommuneregnskaper. Hovedoversikter for storbyene. Mer fullstendige kommuneregnskapstall og data for øvrige kommuner vil foreligge senere. **Utgis:** Arlig i Ukens statistikk. **Mer informasjon:** Anders Harildstad, tlf. 22 86 45 12. **Vedleggstabell side:** 34.

Detaljomsætningsindeksen, april 1993:

# Økning i detaljomsætningen

Detaljomsætningen for de fire første månedene i år ligger under nivået for samme periode i fjor. Men den har økt hele tiden hittil i år siden det kraftige fallet fra desember til januar.

I januar lå den sesongjusterte volumindeksen på 95,5, i april var den på 99,5. Dette er en økning på 4,2 prosent. Størst var økningen fra januar til februar på 2,7 prosent. Økningen fra mars til april var på 0,8 prosent. Volumet på detaljomsætningen for de fire første månedene i år ligger 1,5 prosent under nivået for de fire første månedene i fjor. Sammenligner vi april 93 med april 92 så har omsætningen gått ned med 0,9 prosent.

**Detaljomsætningsindeksen, ujustert, noen nøkkeltall. 1990 = 100**

	Apr. 91	Apr. 92	Apr. 93
Verdiindeks	97,9	101,3	102,9
Volumindeks	95,0	95,8	95,2
Prisindeks	103,0	105,7	108,1

**Detaljomsætning i volum etter hovednæringsgruppe, sesongjustert**

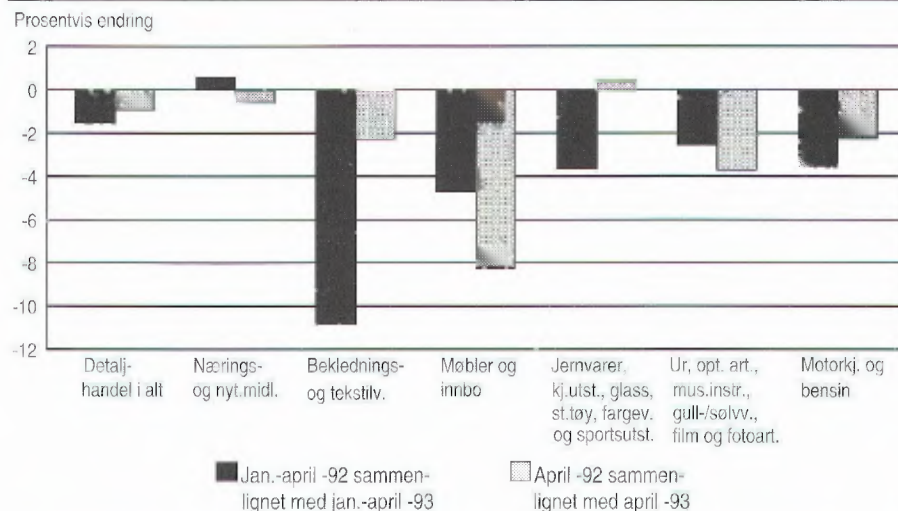

Det er næringsgruppene bekledning og møbler som har hatt den største nedgangen i de fire første månedene i år sammenlignet med samme periode i fjor. Nedgangen er på hhv. 10,8 og 4,7 prosent. Bekledning økte imidlertid i april. Næringsgruppen møbler og innbo har hatt en tilbakegang i omsætningen hver måned så langt i år. Nærings- og nytelsesmidler er den eneste næringsgruppen

som har hatt en økning i omsætningen de fire første månedene i år sammenlignet med samme periode i fjor. Økningen er på 0,6 prosent.

## Ny statistikk Ny statistikk

**Kilde:** Detaljomsætningsindeksen. **Utgis:** Hver måned i Ukens statistikk, også tilgjengelig i SSB-DATA. **Mer informasjon:** Peder Næs, tlf. 62 88 54 02.

# 160 millioner opplysninger om Norge

Visste du at Statistisk sentralbyrå har en regionalstatistisk database (RSDB) med mange tusen enkeltopplysninger om kommuner og fylker? Blant annet har denne databasen 41 000 opplysninger pr. kommune, rundt 21 000 opplysninger på fylkesnivå og en rekke serier for landet totalt!

RSDB blir mye brukt, fra forskning, planlegging og utredning til målrettet markedsføring. Den som for eksempel ønsker å starte bedrift i en bestemt kommune, kan få hjelp fra SSB i planleggingen. Blant annet vil vår varehandelsstatistikk (se faksimile) gi opplysninger om hvor mange konkurrenter som finnes i kommunen fra før, hvor mange sysselsatte disse bedriftene har og hvor stor omsætningen har vært. Vi har også opplysninger om bedriftenes beliggenhet og eierform. Også kundegrunnlaget i området kan SSB gi mye informasjon om.

Denne statistikken kan i likhet med flere andre gis på et lavere nivå enn

kommuner, helt ned på postnummer eller gateadresse.

10 Vest-Agder		Varehandelsstatistikk 1991		
1001 Kristiansand		Detaljhandel		
		Bedrifter	Sysselsetting (Årsverk)	Omsætning (Uten mva.) 1000 kr.
62	Detaljhandel	683	2.372	3.564.687
621	Varehushandel	3	113	183.272
6211	Varehushandel med nærings- og nytelsesmidler	2	75	:
6219	Varehushandel med øvrige varer	1	38	:
622	Detaljhandel med nærings- og nytelsesmidler	151	586	1.017.174
6222	Detaljhandel med dagligvarer	73	391	754.407
6223	Detaljhandel med kjøtt og kjøttvarer	6	31	33.230
6224	Detaljhandel med fisk og vilt	5	10	11.354
6225	Detaljhandel med bakervarer	6	17	17.806
6226	Detaljhandel med tobakk, sjokolade, frukt og iskrém	49	105	83.669
6227	Detaljhandel med vin og brennevin	3	17	99.882
6229	Detaljhandel med nærings- og nytelsesmidler ellers	9	15	16.806
623	Detaljhandel med beklednings- og tekstilvarer	121	494	459.691
6231	Detaljhandel med skotøy	13	55	42.135
6232	Detaljhandel med dame-, herre- og barnekonfeksjon	73	340	343.829
6239	Detaljhandel med beklednings- og tekstilvarer ellers	35	99	73.727
624	Detaljhandel med møbler og innbo	72	176	263.696
6241	Detaljhandel med møbler og tepper	19	68	105.149
6242	Detaljhandel med radio, fjernsyn, lamper og			

## Mer spesialavfall blir levert inn

I fjor ble det innlevert 87 000 tonn spesialavfall til godkjente innsamlingsordninger, ifølge Norsk Spesialavfallselskap (NORSAS). Av dette var halvparten oljeavfall og 38 prosent oljeboringsavfall.

Spesialavfall er avfall som ikke hensiktsmessig kan behandles sammen med forbruksavfall, fordi det kan medføre alvorlige forurensninger eller fare for skade på mennesker og dyr. Tall for hvilke mengder spesialavfall som oppstår er meget usikre. Vi har derimot gode tall for hvilke mengder spesialavfall som innleveres til godkjente innsamlingsordninger. Mengden har vært økende de siste 6 årene, og i 1992 ble det innlevert 87 000 tonn. Økningen skyldes først og fremst oljeboringsavfall (dvs. oljeholdig borekaks fra petroleumsvirksomheten). Mengden av spillolje har holdt seg relativt konstant rundt 30 000 tonn.

I 1992 utgjorde oljeavfall og oljeboringsavfall til sammen 89 prosent av totalt innlevert mengde spesialavfall. Mest spesialavfall ble levert fra Rogaland og Hordaland. Det gjelder også dersom oljeboringsavfall holdes utenfor.

Bedrifter innen oljetvinning og bergverksdrift stod bak størst samlet leveranse, med industri og offent-

### Innlevert spesialavfall fordelt på hovedtyper av avfall. Prosent.

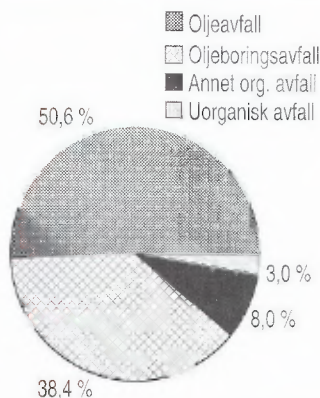

Kilde: NORSAS.

### Innlevert spesialavfall. Fylke. 1992. 1 000 tonn

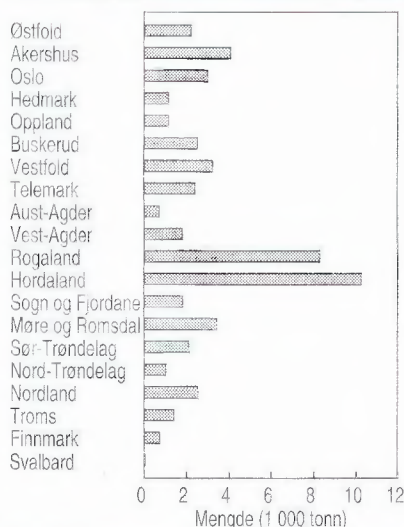

lig/privat tjenesteyting på 2. og 3. plass. Dersom oljeboringsavfallet holdes utenfor, ble det i gjennomsnitt levert 6 200 kg spesialavfall pr. bedrift i 1992. Gjennomsnittsleveransen varierte fra 3 400 kg fra bedrifter med sysselsetting under 4 årsverk til 27 300 kg fra bedrifter med mer enn 100 årsverk.

### Innlevert spesialavfall. 1987-1992. 1 000 tonn

Type avfall	1987	1988	1989	1990	1991	1992
I alt	52	54	58	60	66	87
Spillolje	30	31	..	31	30	33
Annet avfall	22	23	..	29	36	54

Kilde 1987-89: SFT. Kilde 1990-92: NORSAS.

**Kilde:** Årbok for innlevert spesialavfall 1992 fra NORSAS og *Naturressurser og miljø 1992*. **Mer informasjon:** I NORSAS: Per-Kristian Petersen, tlf. 22 73 08 40. I SSB: Ole Osvald Moss, tlf. 62 88 52 32.

## SSB - OMNIBUS

Neste undersøkelse gjennomføres i august 1993.

Bruttoutvalg: 2 500 personer, Innsamlingsmetode: Besøksintervju.

Antall spørsmål	Pris pr. spørsmål	Rabatt
1 - 3	kr 10 000	
4 - 6	kr 9 600	4 %
7 - 9	kr 9 200	8 %
10+	kr 8 800	12 %

### Prisene inkluderer:

- Konsulentbistand ved formulering av spørsmål.
- Tabellrapport hvor svarene på de enkelte spørsmålene er brutt ned på inntil 5 bakgrunnskjennetegn fritt valgt av oppdragsgiver.
- Dokumentasjonsrapport med opplysninger om utvalg, frafallsårsaker og svarprosent fordelt på kjønn, alder, sivilstand og geografi.

Tillegg for koding av åpent spørsmål: kr 7 500,-.

Tillegg for fremvisning av kort: kr 2 500,-.

Spørsmål til halvparten av utvalget: 70 prosent av vanlig pris.

### Etter nærmere avtale:

- Forhåndstesting av spørsmålsformuleringer.
- Trekking av tilleggsutvalg.
- Overføring/tilrettelegging av data for egne analyse- eller presentasjonsprogram.
- Analysebistand innen de fagområder som dekkes av SSB.

### Nærmere opplysninger:

Statistisk sentralbyrå  
Seksjon for intervjuundersøkelser  
Postboks 8131, Dep.  
0033 Oslo  
Telefon: 22 86 46 67.  
Telefax: 22 86 49 89.

Salg av petroleumsprodukter, mai 1993:

# Lavere salg av fyringsolje

Foreløpige oppgaver viser at det ble solgt 634 mill. liter petroleumsprodukter i mai 1993. Dette er en nedgang på 1,5 prosent i forhold til mai 1992. Det var særlig salget av fyringsolje og jettdrivstoff som gikk ned.

I perioden januar-mai ble det solgt 3 120 mill. liter petroleumsprodukter, en nedgang på 0,2 prosent i forhold til samme periode i fjor. Det var særlig salget av fyringsolje og jettdrivstoff som gikk ned. Nedgangen var henholdsvis 4,1 og 14,4 prosent for fyringsolje nr. 1 og 2, og 7,5 prosent for jettdrivstoff. Salget av fyringsparafin økte med 15,1 prosent, mens salget av fyringsolje nr. 1 og 2 og fyringsparafin samlet gikk ned med 3,5 prosent. Bensinsalget gikk samlet ned med 0,7 prosent. Salget av blyfri bensin økte imidlertid med 15,5 prosent, slik at

andelen blyfri bensin kom opp i 61,1 prosent av totalt bensinsalg. Salget av autodiesel økte med 8,9 prosent. Økningen var her størst i Rogaland og Sogn og Fjordane med henholdsvis 21,9 og 19,8 prosent.

I de siste 12 månedene ble det solgt 8 031 mill. liter petrolumsprodukter, en økning på 0,3 prosent i forhold til tilsvarende periode ett år tidligere. Bensinsalget gikk ned med 1,8 prosent, mens salget av autodiesel økte med 9,6 prosent. Salget av fyringsparafin og fyringsolje nr. 1 og 2 gikk samlet ned med 3,5 prosent.

De tallene som oppgis her viser ikke forbruket, men salget. For å komme frem til forbruket må en korrigere for lagerendringer hos brukerne. Det var 18 utkjøringsdager i mai 1993 mot 19 i 1992.

## Ny statistikk Ny statistikk

**Kilde:** Salg av petroleumsprodukter. Statistikken er et samarbeid mellom Norsk Petroleumsinstitutt og SSB. **Utgis:** Hver måned i Ukens statistikk, også tilgjengelig i Statistisk månedshefte og SSB-DATA. **Mer informasjon:** Toril Staveli, tlf. 62 86 47 45. **Vedleggstabeller side:** 30.

Veitrafikkulykker med personskaade, mai 1993:

# Fortsatt nedgang i tallet på trafikkdrepte

18 personer ble drept og 780 personer skadd i trafikken i mai 1993, viser de foreløpige tallene. Tilsvarende foreløpige tall for samme måned i fjor var 24 drepte og 842 skadde.

Personer drept eller skadd, etter trafikantgruppe. Januar-mai 1983, 1990-1993

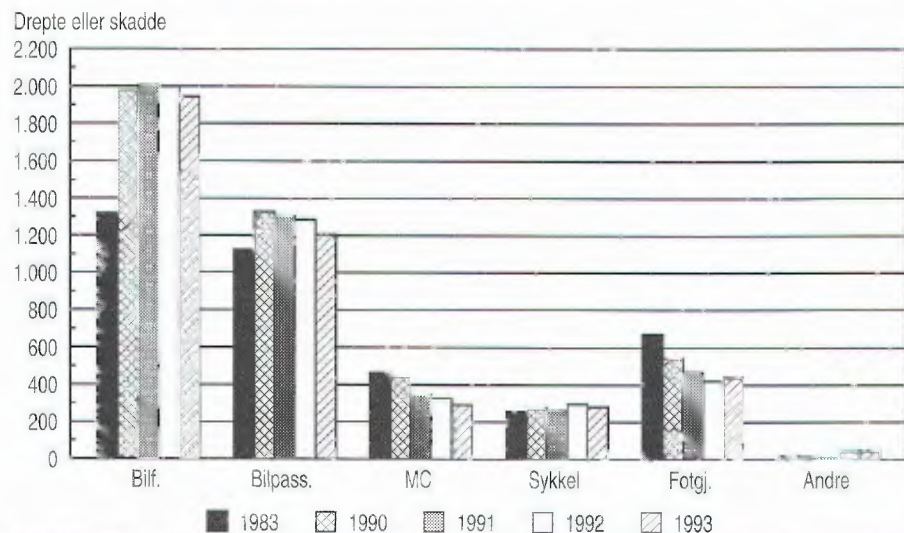

De endelige tallene for mai 1992 steg til 1 056 skadde, mens tallet på drepte var uforandret.

Foreløpige tall for perioden januar-mai i år viser 105 drepte og 4 101 skadde personer. Tilsvarende foreløpige tall for samme periode i fjor viste 124 drepte og 3 882 skadde, mens de endelige tallene økte til 125 drepte og 4 243 skadde.

Statistikken omfatter bare ulykker med personskaade som er meldt til politiet. Dette medfører en underrapportering for spesielt de mindre alvorlige ulykkene.

## Ny statistikk Ny statistikk

**Kilde:** Veitrafikkulykker med personskaade. **Utgis:** Hver måned i Ukens statistikk og årlig i Norges offisielle statistikk (NOS) Veitrafikkulykker. **Mer informasjon:** Aud-Marit Beck, tlf. 62 88 54 20. **Vedleggstabeller side:** 31-33.



## Energibalanser, 1. kv. 1993:

# Økt forbruk av petroleumsprodukter

Det totale innenlandske forbruk av energi i 1. kvartal 1993 var 189 petajoule (PJ). Sammenlignet med 1. kvartal i fjor har forbruket av energi gått opp med 2,6 prosent. Økningen skyldes både høyere forbruk av petroleumsprodukter og elektrisitet. Justerer vi for temperaturforskjeller blir økningen på 1,3 prosent. Temperaturkorrigerte tall for elektrisitetsforbruket viser at forbruket har vært tilnærmet uendret i forhold til året før.

Forbruket av samtlige petroleumsprodukter økte i 1. kvartal 1993. Dette kan settes i sammenheng med moderate prisendringer og lave temperaturer. Prisen på bensin steg med noe i underkant av 5 prosent, mens prisene på autodiesel og parafin steg med 3 prosent. Prisen på fyringsolje nr. 1 var uendret i forhold til 1. kvartal 1992. Miljø- og mineraloljeavgiftene for autodiesel, parafin og fyringsolje ble satt ned fra 1. januar 1993.

Selv om forbruket av mellomdestillater totalt gikk opp, ser vi fortsatt en nedadgående trend for fyringsolje nr. 1 og 2. Det er økt forbruk av autodiesel og marin gassolje som gjør at forbruket av mellomdestillater går opp.

Bruken av tungolje i industrien fortsetter å gå ned. Sterk avgiftslegging av tungolje er den viktigste årsaken til dette. Selv en såvidt høy spotpris på elektrisk kraft som 9,5 øre/kWh (timeveiet middelpris, Sør-Norge) øker ikke forbruket av tungolje i industrien. Bruk av tungolje til innenriks sjøtransport økte kraftig i 1. kvartal 1993.

Energiforbruket i kraftintensiv industri er uendret. Produksjonsindeksen viser at det har vært en relativt kraftig økning i produksjon av kjemiske råvarer og en moderat økning

Totalt innenlands energiforbruk fordelt på energivare. 1. kvartal 1988 - 1. kvartal 1993. PJ (Petajoule =  $10^{15}$  Joule)

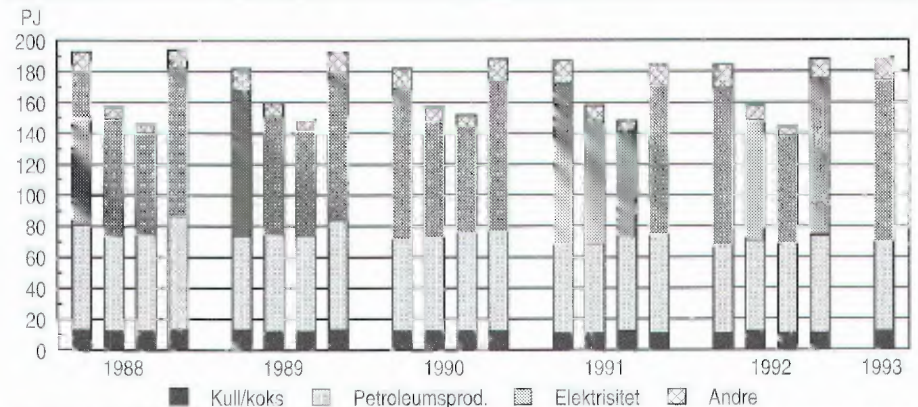

i produksjon av jern, stål og ferrolegeringer. Produksjon av ikke-jernholdige metaller (inkludert aluminium) har gått ned. Produksjonsutviklingen i treforedlingsindustrien er også negativ sammenlignet med 1. kvartal 1992.

### Produksjon

Den totale, primære energiproduksjonen i Norge var 1 595 PJ i 1. kvartal 1993. Primærproduksjonen omfatter kull, råolje, naturgass, vannkraft og ved og var uendret i forhold til 1. kvartal 1992. Produksjon av kull og

naturgass gikk ned. Produksjon av petroleumsprodukter i raffineriene var også uendret.

Råoljeproduksjonen var 26,3 millioner tonn i 1. kvartal 1993, det samme som året før. Produksjonen gikk imidlertid ned sammenlignet med 4. kvartal i fjor, først og fremst grunnet dårlig vær i begynnelsen av perioden. Dette umuliggjorde bøyelasting fra de fulle oljelagrene. Produksjonen av naturgass gikk ned med 7 prosent til 7 milliarder  $\text{Sm}^3$ . Elektrisitetsproduksjonen var 33,8 TWh. Dette er en økning på 1 TWh i forhold til 1. kvartal 1992.

### Eksport

Norge er spesielt stor eksportør av råolje, naturgass og petroleumsprodukter. I 1. kvartal ble om lag 88 prosent (23 mill. tonn) av all råolje og 94 prosent (6,6 mrd.  $\text{Sm}^3$ ) av all naturgass eksportert. Tilsvarende tall for petroleumsprodukter produsert i raffineriene, samt flytende gass og kondensat, var 57 prosent. Eksporten av elektrisk kraft var i 1. kvartal 1993 1,6 TWh. Dette er en nedgang på 0,5 TWh fra 1. kvartal 1992.

Total energiproduksjon (primær) fordelt på energivare. 1. kvartal 1988 - 1. kvartal 1993. PJ

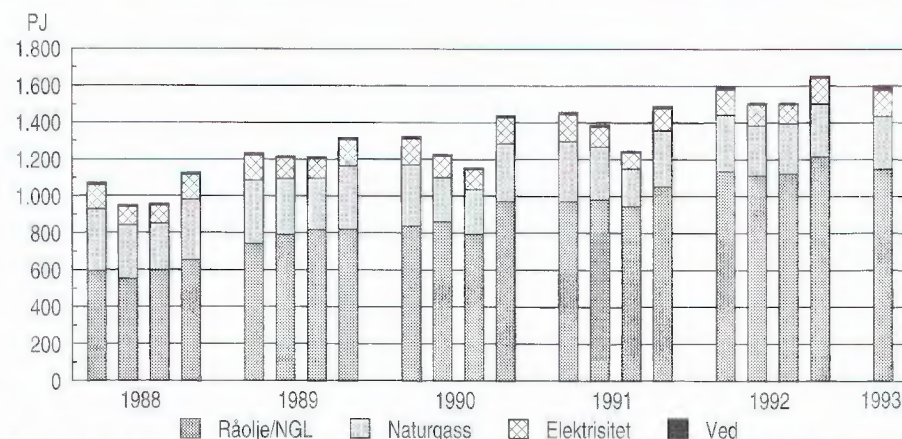

### Ny statistikk Ny statistikk

Kilde: Energibalanser. Utgis: Hvert kvartal i Ukens statistikk. Mer informasjon: Ole Tom Djupskås, tlf. 22 86 47 43. Vedleggstabeller side: 3-6.

# Aktuelle konjunkturtall

Konsumpriser i Norge vs. EF.  
Prosentvis endring fra året før

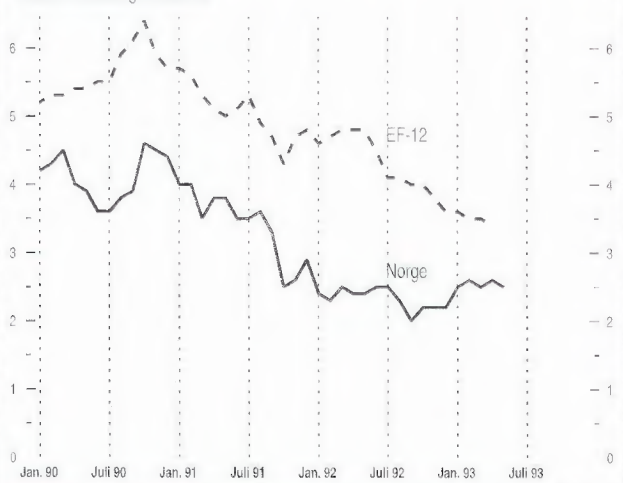

Arbeidsledighet, 1 000 personer.  
Sesongjustert



Detaljomssetningsvolumet i alt.  
Sesongjustert, 1990=100

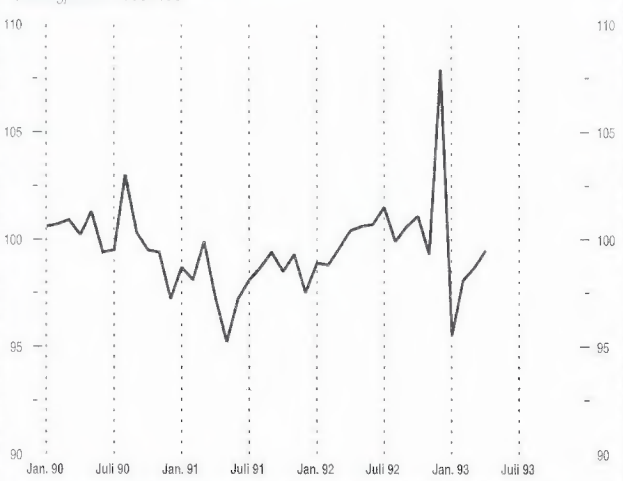

Industriproduksjonen i alt.  
Sesongjustert, 1990=100



Norsk og internasjonalt rentenivå.  
3-måneders eurorenter

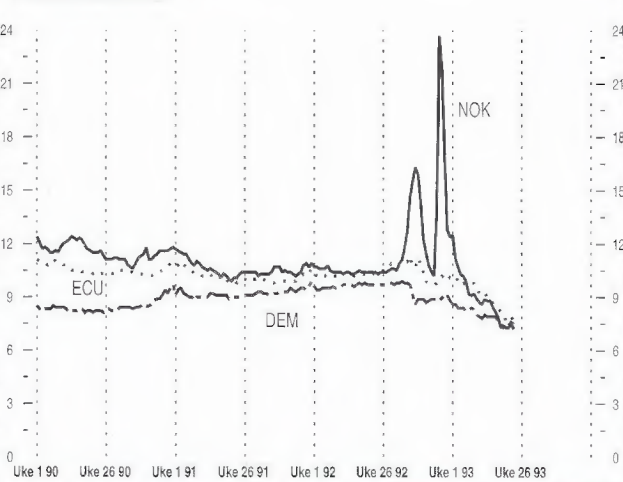

Råoljepriser, Brent Blend.  
Dollar pr. fat

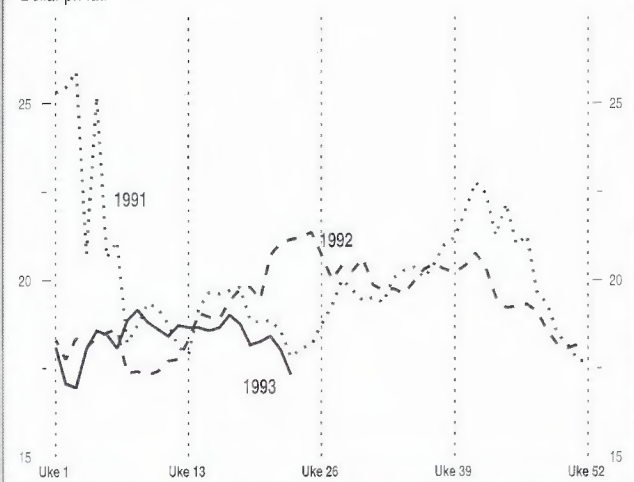

# Nøkkeltall for Norge:



## Økonomiske indikatorer pr. 22. juni 1993

	Måleenhet	Periode	Ujusterte tall		Sesongjusterte tall		
			Nivå	Pst. endring fra tilsv. periode året før	Nivå	Pst. endring fra foreg. periode	
<b>Nasjonalregnskapstall</b>							
BNP	Mill. 1990-kr	1.kv. 93	175156*	0,5	176929	-1,7	
BNP for fastlands-Norge	Mill. 1990-kr	1.kv. 93	141849*	1,0	144435	-1,2	
Privat konsum	Mill. 1990-kr	1.kv. 93	84609*	0,6	88606	-1,2	
Bruttoinvesteringer, fastlands-Norge	Mill. 1990-kr	1.kv. 93	19778*	2,1	21721	-10,1	
Tradisjonell vareeksport	Mill. 1990-kr	1.kv. 93	28274*	-3,5	28419	-2,8	
<b>Industri og energi</b>							
Produksjonsindeks for industri (volum)	1990=100	April 93	95,0	2,3	100,6	-0,2	
Produksjonsindeks for kraftforsyning (volum)	1990=100	April 93	94,7	-8,2	92,3	-4,4	
Produksjonen av olje og gass	1000 toe <sup>1)</sup>	April 93	11892	4,3	..	..	
Ordretilgang, verkstedprodukter og metaller (verdi)	1976=100	1.kv. 93	264,6	-7,9	266,0	0,9	
Investeringer, industri	Mill. kr	2.kv. 93	9623 <sup>2)</sup>	-6,9	2335 <sup>3)</sup>	-23,8	
Pålopte investeringer, oljevirksomhet	Mill. kr	2.kv. 93	53953 <sup>2)</sup>	16,5	..	..	
<b>Bygg og anlegg</b>							
Boliger, antall igangsatt	Antall	April 93	915	-28,9	N/A <sup>4)</sup>	..	
Andre bygg, igangsatt bruksareal	1000 m <sup>2</sup>	April 93	153,3	61,2	N/A <sup>4)</sup>	..	
Ordretilgang, byggeprosjekter (verdi)	1.kv. 1992=100	1.kv. 93	83	-17,0	..	..	
Ordretilgang, anleggsprosjekter (verdi)	1.kv. 1992=100	1.kv. 93	76	-24,0	..	..	
<b>Tjenesteyting</b>							
Forretningsmessig tjenesteyting, omsetning (verdi)	1990=100	4.kv. 92	112,1	1,4	..	..	
Overnattinger ved norske hoteller, i alt	1000	April 93	912	8,8	..	..	
<b>Utenriksøkonomi</b>							
Vareeksport uten skip og oljeplattformer	Mill. kr	Mai 93	18013*	6,4	..	..	
Tradisjonell vareeksport	Mill. kr	Mai 93	8768*	-2,8	9365	3,4	
Råolje og naturgass	Mill. kr	Mai 93	9245*	16,9	..	..	
Vareimport uten skip og oljeplattformer	Mill. kr	Mai 93	11144*	-10,9	12018	-1,1	
Driftsbalansen, hittil i år <sup>5)</sup>	Mill. kr	Jan.-mars 93	6490	32,2	..	..	
<b>Konsum</b>							
Detailomsetningsindeksen (volum)	1990=100	April 93	95,2	-0,6	99,5	0,8	
Personbilregistreringer, nye	Antall	Mai 93	5228*	-7,1	5023	4,9	
<b>Priser, lønninger</b>							
Konsumprisindeksen	1979=100	Mai 93	250,8	2,5	250,2	0,1	
Eksportprisindeks (uten skip og oljeplattformer)	1988=100	1.kv. 93	105,7	4,9	..	..	
Importprisindeks (uten skip og oljeplattformer)	1988=100	1.kv. 93	103,3	-1,1	..	..	
Prisindeks for nye eneboliger	1989=100	4.kv. 92	93,7	-0,4	..	..	
Byggekostnadsindeks for boligblokk	1978=100	Mai 93	231,6	1,1	..	..	
Gjennomsnittlig timefortjeneste, industri	Kr	4.kv. 92	101,43	2,7	..	..	
Råoljepris, Brent Blend, spotmarkedet, ukensnitt <sup>6)</sup>	\$/fat	Uke 24	17,30	-18,2	..	..	
<b>Arbeidsmarkedet</b>							
Sysselsatte (AKU)	1000	1.kv. 93	1970	-0,5	1996 <sup>7)</sup>	0,1	
Arbeidssøkere uten arbeidsinntekt (AKU)	1000	1.kv. 93	135	2,3	133 <sup>8)</sup>	1,5	
Arbeidssøkere i prosent av arbeidsstyrken (AKU)	Pst.	1.kv. 93	6,4	6,2 <sup>8)</sup>	..	..	
Registrerte arbeidsledige <sup>7)</sup>	1000	Mai 93	108	3,0	119 <sup>9)</sup>	0,8	
Registrerte arbeidsledige og sysselsatte på tiltak <sup>7)</sup>	1000	Mai 93	170	8,1	175 <sup>9)</sup>	0,6	
<b>Finansielle markeder</b>							
Eurorenter (tre-månedersplasseringer) <sup>10)</sup>							
NOK	Pst. pr. år	Uke 23	7,2	..	..	..	
USD	Pst. pr. år	Uke 23	3,3	..	..	..	
DEM	Pst. pr. år	Uke 23	7,5	..	..	..	
ECU	Pst. pr. år	Uke 23	7,7	..	..	..	
Valutakurser							
USD	Kr/\$	Uke 24	6,94	..	..	..	
Innenlandsk kreditt (K1) <sup>10), 11)</sup>	Mrd. kr	April 93	817,0	-1,0	..	..	

<sup>1)</sup> toe = tonn oljeequivalenter. <sup>2)</sup> Årsanslag registrert i 2. kvartal 1993. <sup>3)</sup> Utførte investeringer i 1. kvartal 1993. <sup>4)</sup> Sesongjusterte tall vil bli utarbeidet i mai 1993. <sup>5)</sup> Omfatter balanse for handel med varer og tjenester og balanse for renter og stonader. <sup>6)</sup> Kilde: Financial Times. <sup>7)</sup> Kilde: Arbeidsdirektoratet. <sup>8)</sup> April 1993, 3-måneders glidende sentret gjennomsnitt. <sup>9)</sup> April 1993. <sup>10)</sup> Kilde: Norges Bank. <sup>11)</sup> K1 gir et mål på innenlandsk kreditt tilført publikum.

\* Foreløpige tall.

Porto betalt for  
avisframsending

Returadresse:  
Statistisk sentralbyrå  
Salg- og abonnementservice  
Postboks 8131 Dep.  
0033 OSLO

# 25

Ukens statistikk nr. 25 1993

## Ny statistikk

	Tekst (Hoveddel) Side:	Tabeller (Vedlegg) Side:
Kommunehelsetjenesten, 1992 .....	4-5	7-12
Svangerskapsavbrudd, 1992 .....	8	24-28
Utdanningsstatistikk, 1992 .....	8	29
Kommuneregnskaper, 1992 .....	9	34
Detaljomssetningsindeksen, april 1993 .....	10	-
Salg av petroleumsprodukter, mai 1993 .....	12	30
Veitrafikkulykker med personskade, mai 1993	12	31-33
Energibalanser, 1. kv. 1993 .....	13	3-6

## Annet stoff

Bergen best av storbyene .....	3	-
Færre institusjonsplasser for eldre .....	5	13-23
21 milliarder til pleie og omsorg i fjor .....	6-7	13-23
160 millioner opplysninger om Norge .....	10	-
Mer spesialavfall blir levert inn .....	11	-
Aktuelle konjunkturtall .....	14	-
Nøkkeltall for Norge .....	15	-