

26

Færre fikk hjelp hjemme

Hjemmehjelp og hjemmesykepleie fikk færre brukere, men flere årsverk i fjor, side 3

Skatteinntektene øker

Skatteinntekten hittil i år har vært langt høyere enn på samme tid i fjor, side 3

Mer fisk til EU

EU-landene kjøpte fisk og fiskeprodukter fra Norge for 10 365 millioner kroner i 1993, side 4

98 000 tonn spesialavfall

I fjor ble det levert inn 98 000 tonn spesialavfall til godkjente innsamlingsordninger, side 5

Redaksjon: Svein Longva (ansv. red.), Anne-Sissel Skånvik (red.), Siw Ellen Jakobsen, Jan Erik Kristiansen, Tom L. Andersen (økonomiske nøkkeltall). **Redigering:** Kirsten Aanerud, Elna Fossen, Elin Berntzen. **Grafikk og tabeller:** Else Efstad, Elisabeth Godnes, Iris Stenseng, Audhild Øverby. **Design:** Enzo Finger Design. **Trykk:** Lobo Grafisk as. **Priser:** Pr. år kr 590,-. Enkeltnr. kr 20,-. **ISSN** 0804-0524. **Husk å oppgi kilde:** Ukens statistikk/ Statistisk sentralbyrå.

Ny statistikk:**Skatteregnskapsstatistikk, januar-mai 1994****Hjemmetjenestene, 1993****Sosialhjelp, 1993****Utanrikshandel med fisk og fiskeprodukt, 1993****Byggearealstatistikk, mai 1994****Månedlig elektrisitetsstatistikk, mai 1994**

Tekst side: Tabell side:

3 10

3 -

3 -

4 6

4 3

5 2

Annet stoff:**98 000 tonn spesialavfall samlet inn i fjor****Økonomiske nøkkeltall**

5 -

6-7 -

Publikasjoner

Statistisk sentralbyrå utgir statistikk og analyser i en rekke ulike serier og periodiske publikasjoner.

Norges offisielle statistikk formidler statistikk hovedsakelig i form av tabeller. I denne serien inngår også Statistisk årbok, Statistisk månedshefte, Historisk statistikk og Regionalstatistikk.

Samfunnsspeilet og **Økonomiske analyser** er tidsskrifter som bringer utdypende kommentarer og analyser.

Statistiske analyser bringer mer "populære" analyser, som retter seg mot en større leserkrets.

Sosiale og økonomiske studier er en serie for forskningsformidling.

Rapporter utgis i tilknytning til de enkelte statistikkområdene eller aktuelle prosjekter og oppdrag.

Aktuell statistikk presenteres også i ulike tema-publikasjoner, som **Bank- og kredittstatistikk**, **Månedstatistikk over utenrikshandelen** og **Bygginfo**.

Bestilling av publikasjoner:

Før abonnement, samt kjøp av enkeltpublikasjoner: Statistisk sentralbyrå, Salg- og abonnementservice, Postboks 8131 Dep., 0033 Oslo. Telefon: 22 86 49 64. Telefaks: 22 86 49 76.

Enkeltpublikasjoner kan også kjøpes hos: Akademika - avdeling for offentlige publikasjoner, Møllergt. 17, Postboks 8134 Dep., 0033 Oslo. Telefon: 22 11 67 70. Telefaks: 22 42 05 51.

Alle publikasjoner finnes i Statistisk sentralbyrås bibliotek. Telefon: 22 86 46 42/43. Telefaks: 22 86 45 04.

SSB-data online er en spredningsdatabase for online formidling av statistikk. SSB-data online inneholder i tillegg til statistikk fra de fleste emner og tilbakgående tall, bl.a. SSBs pressemeldinger og opplysninger om alle SSBs publikasjoner. Det utgis hvert år en CD-ROM med statistikk fra alle de nordiske landene; Statistikk uten grenser.

Ny publikasjon

Regionalstatistikk nr. 5 1994

I Regionalstatistikk (NOS) publiserer Statistisk sentralbyrå aktuell statistikk for fylker og kommuner. Det gis ut ett hefte for hvert fylke. Regionalstatistikk nr. 5 1994 har kommunetall fra disse statistikkene: folketallet pr. 1. april 1994, utenlandske statsborgere, 1. januar 1994, økonomisk sosialhjelp, 1992, veitrafikkulykker med personskafe, 1993 og skatteregnskap, januar-april 1994. Regionalstatistikk har også med produksjonen av elektrisk kraft i perioden 1991-1993. (Et årsabonnement på Regionalstatistikk koster kr 425 pr. fylke)

Sterk økning i skatteinntektene

De første fem månedene i år ble det betalt inn 98,5 milliarder kroner i skatt. Dette er en vekst på 7 prosent i forhold til samme periode i fjor. Til sammenlikning økte skatteinntektene i hele 1993 med 1,5 prosent.

Dersom arbeidsgiveravgift og skatt på oljeutvinning holdes utenfor, ble det betalt inn 71,6 milliarder i skatt fra januar til mai i år. Dette er en vekst på 11 prosent.

Uendret arbeidsgiveravgift

Innbetalt medlemsavgift til folketrygden steg med 11 prosent. Det var også en betydelig økning i ordinær skatt til primærkommunene og fylkeskommunene med henholdsvis 9 og 6 prosent. Innbetalt arbeidsgiveravgift var derimot omtrent uendret.

Skatteinntektene fra forskuddspliktige, utenom arbeidsgiveravgift og skatt på oljeutvinning, var på 63,5 milliarder kroner i femmånedersperioden. Dette er en vekst på 8 prosent. Tilsvarende tall for etter-skuddspliktige var 8,2 milliarder, en økning på hele 50 prosent.

Størst økning i Oslo

Økningen i skatteinngangen var nokså jevn fra fylke til fylke. Sterkest vekst hadde Oslo med hele 15 prosent. Økningen var for øvrig noe sterkere i byer og større tettsteder enn i spredtbygde strøk.

Skatteregnskapsstatistikk, januar-mai 1994.

Statistikken utgis hovedsakelig kvartalsvis i Ukens statistikk. Hovedstørrelser er tilgjengelig i Statistisk månedshefte. Oppgaver over skatteinngangen i de enkelte kommuner publiseres i serien Norges offisielle statistikk (NOS) Regionalstatistikk. Mer informasjon: Kristin Halland Bagaas, tlf. 22 86 45 20 eller Jon Petter Nossen, tlf. 22 86 45 01. Vedleggstabeller side: 10-11.

Hjemmetjenestene, 1993:

Flere ansatte - færre brukere

Det ble 3 700 færre brukere av hjemmehjelp og hjemmesykepleie i 1993 i forhold til 1992. Samtidig økte antall årsverk i hjemmetjenestene fra 27 000 til 30 000, viser foreløpige tall.

Mottakere av hjemmetjenester etter alder og tjenestetype pr. 31.12.1993. Prosent

	1992	1993			
		Totalt	Hjemmehjelp/ hjemmesykepleie	Bare hjemme- sykepleie	Bare hjemmehjelp
Alle mottakere	146 272	142 534	48 640	24 538	69 356
I alt	100,0	100,0	100,0	100,0	100,0
0 - 66 år	17,0	17,0	13,5	27,3	15,9
67 - 74 år	16,7	16,5	14,5	17,7	17,5
75 - 79 år	19,7	19,2	17,6	17,3	21,0
80 - 84 år	23,7	23,6	24,6	19,3	24,4
85 - 89 år	16,2	16,6	19,9	12,7	15,6
90 år -	6,7	7,1	9,9	5,7	5,6

Antall personer som fikk tjenester fra hjemmesykepleiere og hjemmehjelpere gikk ned fra 146 300 i 1992 til 142 600 i 1993. Regnet pr. bruker økte årsverksinnsatsen fra 0,19 i 1992 til 0,21 i 1993.

I alt 34 prosent av mottakerne mottok både hjemmehjelp og hjemmesykepleie (48 640), 17 prosent mottok kun hjemmesykepleie (24 538) og 49 prosent kun hjemmehjelp (69 356). Fordelingen på tjenestetypen var nærmest uendret fra 1992.

Personer mellom 80 til 84 år er den største brukergruppen av hjemmetjenester med 23,6 prosent. Det er også denne aldersgruppen som i størst grad mottar både hjemmehjelp og hjemmesykepleie. Når det gjelder hjemmesykepleie er det der-

imot de under 67 år som utgjør den største brukergruppen. Det er grunn til å tro at dette er mindre hjelpetrengende personer som for en kortere periode har behov for hjemmesykepleie, f.eks. etter å ha blitt utskrevet fra sykehus. Når det gjelder brukere som bare mottar hjemmehjelp er det flest i alderen 75 til 84 år. Til sammen utgjør de 45 prosent av brukerne.

Den prosentvise fordelingen for aldersgruppene totalt, slik den går fram av tabellen, har vært tilnærmet konstant i årene 1991, 1992 og 1993.

Hjemmetjenestene, 1993.

Statistikken utgis en gang i året i Ukens statistikk. Mer informasjon: Bjørn Olsen, tlf. 22 86 46 44.

Flere får sosialhjelp

Utbetalingene til sosialhjelp økte med 8,5 prosent fra 1992 til 1993. I 1993 ble det utbetalt 3,750 milliarder kroner mot 3,453 milliarder kroner i 1992.

I underkant av 168 000 personer mottok sosialhjelp i 1993. Dette er en økning på rundt 4 prosent i forhold til 1992 da det ble registrert

161 188 sosialhjelpsmottakere. Tallene er basert på ureviderte opplysninger fra 85 prosent av kommunene.

Sosialhjelp, 1993 (foreløpige tall).

Mer informasjon: Åne Osmunddalen, tlf. 22 86 47 88 eller Amy Christiansen, tlf. 22 86 49 14.

Fisk for 10,4 milliardar kroner til EU i fjor

EU-landa kjøpte fisk og fiskeprodukt frå Noreg for 10 365 millionar kroner i 1993. Dette er 185 millionar meir enn i 1992 og svara til 62 prosent av den samla utførselsverdien.

Den totale utførselsverdien av fisk og fiskeprodukt auka med 8 prosent frå 1992 til 1993. Til samanlikning steig verdien frå 1991 til 1992 med 3 prosent. Frankrike og Japan var dei største kjøparane av norsk fisk. Samla blei det eksportert fisk og fiskeprodukt for 16 619 millionar kroner i 1993. Eksportert mengd auka med 12 prosent frå 1992 til 1993, det same som frå 1991 til 1992.

Oppdrettslaks

Utførselsverdien av oppdretta laks var 4 550 millionar kroner. Dette er

Statistikken byggjer på utanriks-handelen med varer som Statistisk sentralbyrå offentliggjør kvar månad, men med andre grupperingar.

ein auke på om lag 3 prosent. Oppdrettslaksen utgjorde 27 prosent av den samla utførselsverdien. Varegruppene klippfisk, frosen fisk og frosen fiskefilet var dei nest største og utgjorde kvar for seg 10-13 prosent av den samla utførselen.

Frankrike og Danmark var dei største kjøparane med ein utførselsverdi på respektive 1 835 og 1 690 millionar kroner. Frankrike kjøpte 24 prosent av den oppdretta laksen som blei utført. Av land utanfor EU var det Japan og Sverige som var dei største mottakarane med kjøp for respektive 1 810 og 1 088 millionar kroner.

Mest frå Russland

I 1993 innførte Noreg fisk og fiskeprodukt for 2 215 millionar kroner, om lag det same som i 1992. Det blei innført mest frå Russland (895 millionar kroner) og Danmark (346 millionar kroner). Frå Russland var det fersk og kjølt fisk som utgjorde den største gruppa med 52 prosent av samla innførselsverdi.

Utførsel av fisk og fiskeprodukt.¹ 1990 og 1993. Millionar kroner

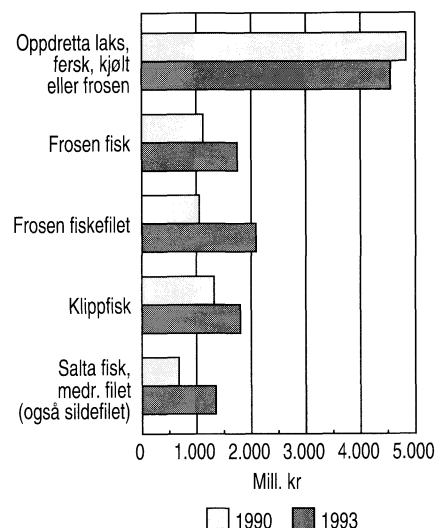

¹ Gjeld dei viktigaste varegruppene.

Utanrikshandel med fisk og fiskeprodukt, 1993.

Statistikken utgis årleg i *Ukens statistikk* og *Noregs offisielle statistikk (NOS) Fiskeristatistikk*. Meir informasjon: Åse Mobråten, tlf. 62 88 52 31. Vedleggstabellar side: 6-9.

Boligbyggingen opp 54 prosent i mai

I mai startet byggingen av 1 680 nye boliger. Det er 53,7 prosent flere enn i mai i fjor. Det var en økning i alle fylker unntatt Akershus, Telemark og Sør-Trøndelag. Her var det en liten nedgang. Økningen var størst i Rogaland og Hordaland.

Hittil i år er det igangsatt 6 956 boliger. Det er 37,5 prosent flere enn i samme periode i fjor.

Også for yrkesbygg var det økt byggevirkosomhet i mai sammenliknet med mai i fjor. Målt i bruksareal var økningen 22 prosent. Veksten var størst i Østfold, Vestfold og Oslo. Hittil i år er det igangsatt 10,5 prosent mer bruksareal til andre bygg enn boliger. Tendensen fra tidligere i år med økt byggeaktivitet innen næringen varehandel, bank og finans fortsetter. Den negative utviklingen innen bergverk og industri er snudd.

Igangsatt bruksareal i mai var 410 600 m², en økning på 38,6 prosent i forhold til mai i fjor. Byggeaktiviteten er klart størst i Rogaland, både når det gjelder boligbygg og yrkesbygg. Vel 15 prosent av igangsatt areal hittil i år er i Rogaland. Deretter følger Hordaland med en andel på ca. 10 prosent.

Byggearealstatistikk, mai 1994.

Statistikken utgis hver måned i *Ukens statistikk* og månedsheftet *Bygginfo*, også tilgjengelig i SSB-data online. Mer informasjon: John Bjørke, tlf. 62 88 54 30, Berit Haveråen, tlf. 62 88 54 78. Vedleggstabellar side: 3-5.

Bygg satt i gang hittil i år, etter næring. Prosentvis endring fra året før

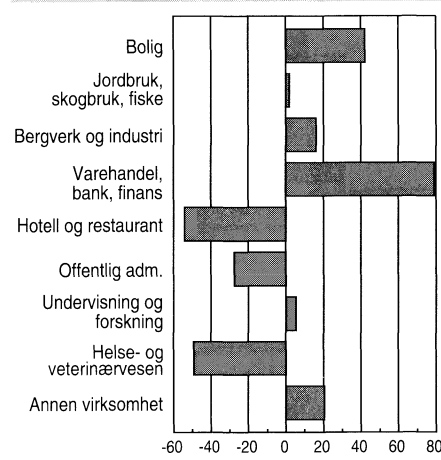



Vedleggstabeller

Emne	Tabell	Side
42	Månedlig elektrisitetsstatistikk, mai 1994	
	Produksjon, import, eksport og forbruk av elektrisk kraft. GWh. Foreløpige tall. Juni 1992-mai 1994	2
43	Byggearealstatistikk, mai 1994	
	Bygg satt i gang. Foreløpige tall. Jan.-mai 1993 og jan.-mai 1994	3
	Byggevirkingsheten i mai. Foreløpige tall. 1993-1994	3
	Bygg satt i gang i januar-mai. Fylke. Foreløpige tall. 1993-1994	4
	Bygg i arbeid pr. 31. mai. Fylke. Foreløpige tall. 1993-1994	4
	Bygg fullført i januar-mai. Fylke. Foreløpige tall. 1993-1994	5
44	Utanrikshandel med fisk og fiskeprodukt, 1993	
	Utførsel av fisk og fiskeprodukt. 1991-1993. Mill. kr	6
	Utførsel av fisk og fiskeprodukt, etter mottakarland og varegruppe. 1993. Mill. kr	7
	Utførsel av fisk og fiskeprodukt. Mengd og verdi for dei viktigaste kjøparlanda for kvar varegruppe. 1993	8
	Innførsel av fisk og fiskeprodukt frå ulike land, etter varegruppe. 1993. Mill. kr	9
51	Skatteregnskapsstatistikk, januar-mai 1994	
	Innbetalt og fordelt skatt, etter ordning og art. Januar-mai 1992, 1993 og 1994. Mill. kr	10
	Innbetalt og fordelt skatt, januar-mai 1994. Mill. kr	11

Standardtegn i tabeller

	Symbol
Tall kan ikke forekomme	.
Oppgave mangler	..
Oppgave mangler foreløpig	...
Tall kan ikke offentliggjøres	:
Null	-
Mindre enn 0,5 av den brukte enheten	0
Mindre enn 0,05 av den brukte enheten	0,0
Foreløpig tall	*
Brudd i den loddrette serien	—
Brudd i den vannrette serien	

Månedlig elektrisitetsstatistikk, mai 1994

Tabell 1. Produksjon, import, eksport og forbruk av elektrisk kraft. GWh. Foreløpige tall

	Tolv månedersperioder			Januar-mai			Mai	
	Juni 1992 t.o.m. mai 1993	Juni 1993 t.o.m. mai 1994	Endring i prosent	1993	1994	Endring i prosent	1993	1994
Østfold	4 060	4 317	6	1 475	1 693	15	452	534
Akershus	856	916	7	325	338	4	100	107
Oslo	65	79	21	30	30	1	8	8
Hedmark	2 256	2 269	1	888	854	-4	171	201
Oppland	5 484	5 536	1	2 543	2 390	-6	427	466
Buskerud	8 938	9 333	4	3 988	4 082	2	639	701
Vestfold	9	36	301	4	9	108	0	2
Telemark	11 328	12 176	7	5 594	5 736	3	776	988
Aust-Agder	4 352	4 630	6	2 387	2 156	-10	244	293
Vest-Agder	9 508	9 723	2	4 775	4 292	-10	693	881
Rogaland	10 467	13 527	29	4 924	6 084	24	795	655
Hordaland	15 754	13 428	-15	6 326	5 195	-18	889	952
Sogn og Fjordane	13 830	12 495	-10	5 512	5 044	-8	973	637
Møre og Romsdal	6 081	5 452	-10	2 501	2 097	-16	390	333
Sør-Trøndelag	4 358	4 190	-4	1 840	1 550	-16	327	254
Nord-Trøndelag	2 532	2 527	0	1 142	946	-17	139	104
Nordland	13 135	14 356	9	5 548	6 327	14	996	836
Troms	2 653	2 506	-6	1 176	1 130	-4	164	132
Finnmark	1 717	1 343	-22	601	520	-14	154	125
Svalbard	53	53	0	25	25	0	4	4
Total produksjon	117 437	118 895	1,2	51 604	50 498	-2,1	8 340	8 212
Vannkraft	116 981	118 365	1,2	51 407	50 258	-2,2	8 292	8 150
Varmekraft	456	529	16,1	197	240	21,5	47	62
+ Import	487	3 331	584,5	178	2 946	1 552,0	26	516
- Eksport	9 011	6 964	-22,7	2 750	1 337	-51,4	599	359
= Brutto forbruk innenlands	108 913	115 261	5,8	49 033	52 107	6,3	7 766	8 369
Forbruk 1) i kraft-intensiv industri 2) ..	27 387	28 188	2,9	11 283	11 824	4,8	2 290	2 414
Prod. av kjemiske råvarer	3 816	3 461	-9,3	1 503	1 492	-0,7	285	302
Prod. av jern, stål og ferrolegeringer ..	7 164	8 226	14,8	2 973	3 482	17,1	614	765
Prod. av aluminium og andre metaller	16 407	16 501	0,6	6 807	6 849	0,6	1 391	1 347

¹ Målt hos mottakeren. ² Unntatt tilfeldig kraft til elektrokjeler.

Byggearealstatistikk, mai 1994

Tabell 1. Bygg satt i gang. Foreløpige tall

	Mai		Endring i prosent	Jan.-mai		Endring i prosent
	1993	1994		1993	1994	
Antall boliger	1 093	1 680	53,7	5 058	6 956	37,5
Bruksareal, 1000 m ² .						
I alt	296,2	410,6	38,6	r1 419,2	1 776,2	25,2
Boliger	153,9	236,9	53,9	653,1	929,5	42,3
Andre bygg	142,4	173,7	22,0	r766,1	846,7	10,5

Tabell 2. Byggevirksomheten i mai. Foreløpige tall

		Bygg satt i gang			Bygg i arbeid	Bygg fullført	
		Mai	Januar- mai	Pr. 30. mai	Mai	Januar-mai	
Boliger	Antall	1993	1093	5058	13173	1040	6223
	"	1994	1680	6956	14788	1041	6103
Bruksareal til boliger	1000 m ²	1993	153.9	653.1	2004.4	134.6	834.7
	"	1994	236.9	929.5	2189.9	146.6	836.5
Andre bygg							
Bruksareal til annet enn bolig	"	1993	142.4	r766.1	r2843.1	r147.8	r860.9
	"	1994	173.7	846.7	2537.9	133.6	903.9
Jordbruk, skogbruk, fiske og fangst	"	1993	18.8	101.0	286.8	17.0	112.1
	"	1994	24.5	102.8	295.3	15.9	101.8
Bergverksdrift og industri	"	1993	24.7	115.7	419.9	20.6	101.5
	"	1994	31.1	134.2	275.8	33.9	156.6
Varehandel, bank, finans og forsikring	"	1993	19.9	74.9	370.5	11.0	104.4
	"	1994	24.0	134.1	386.9	13.6	148.0
Hotell- og restaurantvirksomhet	"	1993	5.1	31.2	50.6	3.0	21.7
	"	1994	3.2	14.3	37.1	6.6	22.7
Offentlig administrasjon	"	1993	7.7	r68.7	r292.1	25.9	77.7
	"	1994	7.0	49.8	219.4	5.4	71.3
Undervisning og forskning	"	1993	18.0	62.1	240.1	4.3	29.4
	"	1994	12.5	65.3	209.0	7.9	58.6
Helse- og veterinærvesen	"	1993	2.9	43.3	63.8	8.1	34.2
	"	1994	3.5	21.9	87.6	2.3	24.4
Annen virksomhet	"	1993	45.3	r269.3	r1119.4	r57.9	r379.9
	"	1994	67.8	324.3	1026.8	48.2	320.5
Boliger og andre bygg							
Bruksareal i alt	"	1993	296.2	r1419.2	r4847.4	r282.4	r1695.7
	"	1994	410.6	1776.2	4727.8	280.2	1740.4

Byggearealstatistikk, mai 1994

Tabell 3. Bygg satt i gang i januar-mai. Fylke. Foreløpige tall

	Tallet på boliger		Bruksareal til bolig		Bruksareal til annet enn bolig		Bruksareal i alt	
	1993	1994	1993	1994	1993	1994	1993	1994
	1000 m ²							
I alt	5058	6956	653.1	929.5	1766.1	846.7	1419.2	1776.2
Østfold	180	150	23.2	21.1	16.7	37.6	40.0	58.7
Akershus	451	605	58.2	91.4	57.6	45.5	115.8	137.0
Oslo	193	753	29.1	74.4	31.0	68.6	60.1	143.0
Hedmark	215	168	21.4	23.1	29.3	30.7	50.7	53.8
Oppland	270	155	36.1	22.0	162.7	40.0	198.8	62.1
Buskerud	237	305	28.3	41.7	32.0	36.7	60.4	78.4
Vestfold	281	387	32.8	52.5	32.7	59.3	65.5	111.8
Telemark	214	225	25.6	24.9	42.4	37.8	68.0	62.7
Aust-Agder	74	110	11.6	17.3	13.9	15.1	25.5	32.4
Vest-Agder	166	329	22.9	42.7	25.1	47.9	48.0	90.7
Rogaland	562	1006	89.7	160.3	80.2	110.8	169.8	271.1
Hordaland	657	729	83.2	106.4	75.7	78.3	158.8	184.7
Sogn og Fjordane	159	134	22.2	21.4	36.7	22.9	59.0	44.3
Møre og Romsdal	300	398	42.6	58.5	63.0	63.1	105.7	121.6
Sør-Trøndelag	263	245	31.1	33.4	34.2	19.0	65.3	52.4
Nord-Trøndelag	185	165	19.5	21.2	33.3	28.4	52.8	49.7
Nordland	295	557	37.1	67.7	52.0	65.5	89.0	133.2
Troms	270	275	28.9	30.6	24.0	19.0	52.9	49.7
Finmark	86	260	9.4	18.6	23.7	20.2	33.1	38.8

Tabell 4. Bygg i arbeid pr. 31. mai. Fylke. Foreløpige tall¹

	Tallet på boliger		Bruksareal til bolig		Bruksareal til annet enn bolig		Bruksareal i alt	
	1993	1994	1993	1994	1993	1994	1993	1994
	1000 m ²							
I alt	13173	14788	2004.4	2189.9	12843.1	2537.9	14847.4	1727.8
Østfold	593	485	93.8	81.0	133.1	101.0	226.9	181.9
Akershus	1629	1356	262.8	239.0	371.2	266.7	634.1	505.8
Oslo	894	1471	122.7	173.0	277.0	309.3	399.7	482.4
Hedmark	623	448	81.0	62.1	90.1	66.1	171.1	128.2
Oppland	908	813	108.7	110.6	159.9	126.3	268.6	236.9
Buskerud	1006	904	158.3	144.9	178.5	155.5	336.8	300.4
Vestfold	374	487	63.0	76.1	68.9	84.4	131.9	160.6
Telemark	481	612	76.8	76.7	91.4	94.2	168.2	170.9
Aust-Agder	242	295	42.5	49.2	59.2	51.3	101.7	100.6
Vest-Agder	465	607	68.8	85.2	79.0	114.7	147.9	199.9
Rogaland	1043	1728	186.2	283.6	206.9	221.8	393.1	505.5
Hordaland	1117	1330	191.0	218.6	259.6	247.5	450.6	466.1
Sogn og Fjordane	563	493	88.3	84.0	115.1	82.5	203.4	166.5
Møre og Romsdal	640	821	114.5	135.4	186.2	172.9	300.7	308.3
Sør-Trøndelag	852	798	124.6	121.1	186.9	103.4	311.5	224.6
Nord-Trøndelag	403	421	59.0	63.5	106.1	99.0	165.1	162.5
Nordland	722	847	94.7	100.7	149.9	125.7	244.6	226.4
Troms	466	457	50.0	53.3	72.5	78.3	122.5	131.6
Finmark	152	415	17.6	31.8	51.6	37.0	69.2	68.7

Byggearealstatistikk, mai 1994

Tabell 5. Bygg fullført i januar-mai. Fylke. Foreløpige tall

	Tallet på boliger		Bruksareal til bolig		Bruksareal til annet enn bolig		Bruksareal i alt	
	1993	1994	1993	1994	1993	1994	1993	1994
	1000 m ²							
I alt	6223	6103	834.7	836.5	r860.9	903.9	r1695.7	1740.4
Østfold	284	138	34.7	19.4	40.7	16.8	75.5	36.1
Akershus	749	564	106.6	81.0	101.1	45.1	207.8	126.1
Oslo	301	396	39.7	45.3	68.1	66.5	107.8	111.8
Hedmark	213	245	30.4	35.2	33.9	62.1	64.3	97.3
Oppland	302	242	43.8	32.1	r86.0	44.1	r129.8	76.2
Buskerud	208	415	34.4	55.2	41.3	63.7	75.6	118.9
Vestfold	373	321	43.1	43.0	34.2	39.1	77.4	82.1
Telemark	248	108	30.5	22.2	36.6	27.1	67.1	49.3
Aust-Agder	102	100	13.5	14.4	12.4	15.6	26.0	29.9
Vest-Agder	203	231	32.9	28.3	27.3	34.5	60.2	62.8
Rogaland	661	685	93.1	106.2	69.9	102.4	162.9	208.6
Hordaland	743	550	96.8	76.8	81.6	101.5	178.4	178.3
Sogn og Fjordane	130	94	22.3	15.0	18.0	16.5	40.3	31.5
Møre og Romsdal	377	326	50.0	49.9	49.5	58.5	99.5	108.3
Sør-Trøndelag	339	329	45.1	37.6	41.6	21.2	86.7	58.8
Nord-Trøndelag	172	241	22.3	27.7	31.7	24.6	54.0	52.2
Nordland	344	558	42.6	83.9	48.4	114.5	91.0	198.4
Troms	285	306	31.7	36.6	21.6	24.7	53.3	61.3
Finnmark	189	254	21.2	26.9	16.9	25.7	38.1	52.5

Utanrikshandel med fisk og fiskeprodukt, 1993

Tabell 1. Utførsel av fisk og fiskeprodukt. 1991-1993. Mill. kr

Varegruppe	1991	1992	1993	Varegruppe	1991	1992	1993
I alt	14 940,4	15 385,2	16 619,1	Tørrfisk	450,9	420,5	368,7
Oppdretta laks, fersk, kjølt eller frosen	4 449,6	4 399,9	4 553,2	Klippfisk	1 614,4	1 764,0	1 802,8
Sild og brisling, fersk, kjølt eller frosen, medrekna filet	436,9	358,2	565,7	Krepsdyr og blautdyr, ikkje hermetiske	412,7	329,8	394,6
Annan fersk eller kjølt fisk, medrekna filet	733,8	976,1	1 055,0	Sildolje og annan fiskeolje	117,3	122,8	155,7
Annan frosen fisk, unnateke filet	1 868,0	1 490,7	1 750,9	Tran, unnateke avfallstran	46,4	47,3	43,4
Frosen filet av fisk, unnateke sild	1 330,7	1 760,8	2 088,0	Fisk, tillaga eller konservert, medrekna kaviar og kaviaretterlikningar	702,0	716,0	732,7
Salta sild, unnateke filet	55,1	33,3	34,5	Krepsdyr og blautdyr, tillaga eller konserverte	706,1	768,7	675,0
Annan salta fisk, medrekna filet (også sildefilet)	1 103,3	1 103,0	1 347,8	Mjøl og pulver av fisk, krepsdyr eller blautdyr	355,5	471,2	455,6
				Andre produkt	557,7	622,7	595,6

Utanrikshandel med fisk og fiskeprodukt, 1993

Tabell 2. Utførsel av fisk og fiskeprodukt, etter mottakarland og varegruppe. 1993. Mill. kr

Varegruppe	I alt	EU-land i alt	Av dette				Portugal	Italia	Andre land i alt	Av dette	
			Frankrike	Danmark	Storbritannia	Tyskland (BDR)				Japan	Sverige
1984	7 675,2	3 233,3	530,3	350,3	1 026,7	545,8	335,7	587,9	4 442,1	408,2	908,0
1985	8 172,3	3 605,0	605,1	377,1	1 202,0	632,8	142,8	599,4	4 567,8	463,8	872,5
1986	8 749,4	4 293,9	781,0	626,9	1 014,2	705,5	198,0	599,7	4 455,5	408,8	852,0
1987	9 992,3	5 597,0	1 114,1	926,7	1 059,1	754,2	396,5	884,9	4 395,3	501,0	939,4
1988	10 693,1	6 107,2	1 318,6	1 115,1	987,2	932,3	443,3	739,7	4 585,9	808,0	889,2
1989	10 999,2	6 416,1	1 305,5	1 196,0	1 019,5	892,9	493,2	788,8	4 583,1	755,7	918,9
1990 ¹	13 002,4	8 119,2	1 617,1	2 046,3	868,8	1 046,5	574,8	992,3	4 883,3	1 067,5	1 191,9
1991 ¹	14 940,4	9 114,8	1 534,8	2 021,9	991,0	1 196,1	1 030,0	1 192,5	5 825,6	1 797,7	1 421,5
1992 ¹	15 385,2	10 180,2	1 850,7	1 794,1	1 388,9	1 309,3	1 305,5	1 147,2	5 205,0	1 366,3	1 171,1
1993 ¹	16 619,1	10 365,3	1 835,9	1 690,1	1 542,3	1 369,2	1 317,3	1 122,2	6 253,8	1 810,3	1 088,4
1993											
Oppdretta laks, fersk, kjølt eller frosen	4 553,2	3 504,2	1 094,8	775,2	173,8	459,2	15,6	226,8	1 049,0	431,5	222,8
Sild og brisling, fersk, kjølt eller frosen, medrekna filet	565,7	280,8	15,1	112,9	18,5	79,0		0,1	284,9	103,0	12,6
Annan fersk eller kjølt fisk, medrekna filet	1 055,0	928,9	208,2	318,7	59,1	157,3	1,2	28,7	126,1	6,3	47,4
Annan frosen fisk, unnateke filet	1 750,9	340,4	3,8	94,5	105,5	76,1	7,9	0,8	1 410,5	1 014,8	31,4
Frosen filet av fisk, unnateke sild	2 088,0	1 546,4	236,3	107,7	663,5	460,0		44,7	541,6	17,3	131,0
Salta sild, unnateke filet	34,5	8,2		1,3	1,6	2,0			26,3		10,4
Annan salta fisk, medrekna filet (også sildefilet)	1 347,8	1 260,7	39,7	56,1	1,6	15,7	741,8	156,0	87,0	-	60,9
Tørrfisk	368,7	317,7	1,6	1,1	3,8	2,5	-	304,8	51,0	0,1	3,6
Klippfisk	1 802,8	855,4	85,7	5,7	6,6	21,3	548,3	150,8	947,5	0,9	0,3
Krepsdyr og blautdyr, ikkje hermetiske	394,6	66,3	41,8	13,5	4,3	2,9		0,4	328,3	202,7	79,2
Sildolje og annan fiskeolje	155,7	137,1	4,6	21,4	60,1	8,3		0,6	18,6	0,2	9,4
Tran, unnateke avfallstran	43,4	16,9	1,1	3,7	8,1	2,4		1,3	26,5		0,7
Fisk, tillaga eller konservert, medrekna kaviar og kaviaretterlikningar	732,7	240,3	6,7	15,7	1,5	25,9		170,7	492,4	13,3	200,1
Krepsdyr og blautdyr, tillaga eller konserverte	675,0	360,7	20,3	62,5	253,8	19,4		0,6	314,3	1,2	214,1
Mjøl og pulver av fisk, krepsdyr eller blautdyr	455,6	299,3	60,7	33,7	155,0	3,0	0,5	18,7	156,4	3,2	21,7
Andre produkt	595,6	202,2	15,4	66,4	25,4	34,1	1,9	17,1	393,4	15,7	42,9

¹ Tyskland (DDR) er med under Tyskland (BRD).

Utanrikshandel med fisk og fiskeprodukt, 1993

Tabell 3. Utførsel av fisk og fiskeprodukt. Mengd og verdi for dei viktigaste kjøparlanda for kvar varegruppe. 1993

Varegruppe	Eksport i alt		Land 1			Land 2			Land 3		
	Produkt- vekt 1000 tonn	Eksport- verdi mill. kr	Namn	Mengd 1000 tonn	Verdi mill. kr	Namn	Mengd 1000 tonn	Verdi mill. kr	Namn	Mengd 1000 tonn	Verdi mill. kr
I alt	1 394,4	16 619,1									
Oppdretta laks, fersk, kjølt eller frosen	131,0	4 553,2	Frankrike	32,4	1 094,8	Danmark	23,7	775,2	Tyskland	12,9	459,2
Sild og brisling, fersk, kjølt eller frosen, medrekna filet	202,5	565,7	Danmark	61,3	112,2	Japan	19,5	103,0	Polen	23,5	80,2
Annan fersk eller kjølt fisk, medrekna filet	105,3	1 055,0	Danmark	41,6	318,7	Frankrike	15,6	208,2	Tyskland	17,9	157,3
Annan frosen fisk, unnateke filet	334,9	1 750,9	Japan	186,9	1 014,8	Nigeria	37,7	107,4	Storbr. og N.-Irland	11,5	105,5
Frosen filet av fisk, unnateke sild	89,2	2 088,0	Storbr. og N.-Irland	27,6	663,5	Tyskland	22,1	460,0	USA	8,5	252,5
Salta sild, unnateke filet	7,5	34,5	Sverige	1,6	10,4	Polen	1,6	5,3	Russland	0,9	3,6
Annan salta fisk, medrekna filet (også sildefilet)	56,4	1 347,8	Portugal	33,5	741,8	Spania	7,7	193,7	Italia	4,7	156,0
Tørrfisk	4,9	368,7	Italia	3,7	304,8	Nigeria	0,3	11,5	USA	0,1	7,5
Klippfisk	57,7	1 802,8	Portugal	17,6	548,3	Brasil	14,8	496,2	Italia	4,6	150,8
Krepsdyr og blautdyr, ikkje hermetiske	9,6	394,6	Japan	3,3	202,7	Sverige	2,3	79,2	Frankrike	0,8	41,8
Sildolje og annan fiskeolje	62,0	155,7	Storbr. og N.-Irland	26,0	60,1	Nederland	16,8	39,8	Danmark	9,8	21,4
Tran, unnateke avfallstran	3,3	43,4	USA	0,7	13,7	Storbr. og N.-Irland	1,0	8,1	Finland	0,2	7,4
Fisk, tillaga eller konservert, med- rekna kaviar og kaviaretter- likningar	30,2	732,7	Sverige	9,9	200,1	Italia	5,0	170,7	USA	2,0	89,9
Krepsdyr og blaut- dyr, tillaga eller konserverte	16,2	675,0	Storbr. og N.-Irland	6,4	253,8	Sverige	4,7	214,1	Finland	1,9	70,5
Mjøl og pulver av fisk, krepsdyr eller blautdyr	139,2	455,6	Storbr. og N.-Irland	45,9	155,0	Finland	19,8	60,9	Frankrike	18,3	60,7
Andre produkt	144,4	595,6	Danmark	34,8	66,4	Sverige	4,2	42,9	USA	0,5	40,0

Utanrikshandel med fisk og fiskeprodukt, 1993

Tabell 4. Innførsel av fisk og fiskeprodukt frå ulike land, etter varegruppe. 1993. Mill. kr

Varegruppe	I alt	EU-land i alt	Av dette		Andre land i alt	Av dette						
			Danmark	Storbritannia		Russland	Island	Sverige	USA	Canada	Peru	Chile
I alt	2 214,9	498,2	346,3	79,6	1 716,7	895,0	288,6	120,3	77,2	70,1	63,9	40,5
Oppdretta laks, fersk, kjølt eller frosen	90,6	82,1	77,1		8,5			8,5				
Sild og brisling, fersk, kjølt eller frosen, medrekna filet	1,0	0,9	0,7	0,2	0,1							
Annan fersk eller kjølt fisk, medrekna filet	589,8	96,9	12,5	59,1	492,8	468,2	8,7	2,0				
Annan frosen fisk, unnateke filet	335,9	17,6	15,2	0,5	318,3	251,1	8,2	8,2	43,4	0,5	-	1,4
Frosen filet av fisk, unnateke sild	55,3	28,6	19,4	1,9	26,7	13,2	0,2	1,4	1,2	0,5	-	1,9
Salta sild, unnateke filet	-	-	-	-	-	-	-	-	-	-	-	-
Annan salta fisk, medrekna filet (også sildefilet)	55,6	0,1	-		55,6	4,2	38,5	2,3	-	8,9		
Tørrfisk	3,9	3,2	3,2		0,7	-	0,2	0,4	-	-		
Klippfisk	-	-	-		-	-	-	-	-	-		
Krepsdyr og blautdyr, ikkje hermetiske	334,4	76,9	59,9	5,2	257,5	154,0	8,5	4,5	6,4	33,7	-	0,1
Sildolje og annan fiskeolje ..	290,0	59,5	52,3	2,2	230,5	2,7	137,1	7,8	-	0,3	63,9	5,1
Tran, unnateke avfallstran ..	8,1	4,5	1,1	3,4	3,6	0,5	0,5	0,1	1,2	-	-	-
Fisk, tillaga eller konservert, medrekna kaviar og kaviar-etterlikningar	179,5	53,0	43,4	1,8	126,5	0,3	1,9	75,7	0,4	1,2		
Krepsdyr og blautdyr, tillaga eller konserverte	74,4	9,9	3,9	4,6	64,6		6,4	1,7	23,7	24,7	-	0,2
Mjøl og pulver av fisk, krepsdyr eller blautdyr	173,6	54,2	53,6	-	119,5	0,1	78,5	3,0	0,1	-	-	31,7
Andre produkt	22,8	10,9	4,3	0,8	11,9	0,6	-	4,6	0,9	0,3	-	-

Skatteregnskapsstatistikk, januar-mai 1994

Tabell 1. Innbetalt og fordelt skatt, etter ordning og art. Januar-mai 1992, 1993 og 1994. Mill. kr

	1994	1993	1992
FORDELTE SKATTER			
I alt, forskudds-/etterskuddsordningen	98515	92257	89759
Ordinær skatt på inntekt/formue, stat	5032	6429	7280
Ordinær skatt oljeutvinning	2744	3176	3585
Særskatt på oljeutvinning	3944	4536	1575
Fellesskatt skattefordelingsfondet	15158	9934	9140
Fylkesskatt (utenom Oslo)	9735	9210	8807
Skatt på inntekt/formue, kommuner	25063	23022	22130
Medlemsavgift til folketrygden	16596	15791	15334
Arbeidsgiveravgift, fellesinnkrev.	20177	20128	21406
Arbeidsgiveravg, sentralt beregnet	0	0	504
Utbytte til utenlandske aksjonærer	66	31	..
Forskuddsordningen	90289	86672	84763
Ordinær skatt inntekt/formue, stat	4347	3971	4984
Ordinær skatt oljeutvinning	2637	3070	3561
Særskatt på oljeutvinning	3944	4524	1566
Fellesskatt skattefordelingsfondet	11252	9702	8939
Fylkesskatt (utenom Oslo)	9011	8574	8257
Skatt på inntekt/formue, kommuner	22249	20894	20214
Medlemsavgift til folketrygden	16606	15779	15334
Arbeidsgiveravgift, fellesinnkrev.	20177	20128	21406
Arbeidsgiveravg, sentralt beregnet	-	-	504
Utbytte til utenlandske aksjonærer	66	31	..
Etterskuddsordningen	8273	5545	4861
Ordinær skatt på inntekt/formue, stat	684	2446	2198
Ordinær skatt oljeutvinning	107	106	24
Særskatt på oljeutvinning	-	12	9
Fellesskatt skattefordelingsfondet	3906	233	201
Fylkesskatt (utenom Oslo)	724	636	550
Skatt på inntekt/formue, kommuner	2853	2112	1880
Etterliknet skatt, aksjegevinster mv.	-	-1	135
Ordinær skatt på inntekt/formue, stat	-	-1	98
Ordinær skatt oljeutvinning	-	-	-
Særskatt på oljeutvinning	-	-	-
Fellesskatt skattefordelingsfondet	-	-	-
Fylkesskatt (utenom Oslo)	-	-	-
Skatt på inntekt/formue, kommuner	-	0	37
Medlemsavgift til folketrygden	-	-	-
Rente- og innfordringsutgifter mv.	-46	41	..
Ordinær skatt på inntekt/formue, stat	2	13	..
Skatt på inntekt/formue, kommuner	-39	16	..
Medlemsavgift til folketrygden	-9	12	..
Arbeidsgiveravgift, folketrygden	-	-	..

Skatteregnskapsstatistikk, januar-mai 1994

Tabell 2. Innbetalt og fordelt skatt, januar-mai 1994. Mill. kr

Nr. Fylke	Skatte- inngang i alt	Ordinær skatt til primær- kom- munen	Medlems- avgift til folke- trygden	Arbeids- giver- avgift til folke- trygden	Ordinær skatt til fylkes- kom- munen	Olje-, skatt, inn- tekts- skatt, stat., felles- skatt mv.	Endring i prosent i forhold til samme periode året før		
							Skatte- inngang i alt	Arbeids- giver- avgift til folke- Trygden	Ordinær skatt til fylkes- kom- munen
Landet i alt.....	98515,3	25057,5	16573,8	20177,0	9748,9	26903,0	07	-	06
Av dette:									
Ordinært skatteregnskap	91770,7	25062,8	16596,4	20137,0	9718,8	20190,0	09		06
Forskuddsordn. medr.									
Arbeidsgiveravgift	83605,2	22210,3	16596,4	20137,0	8995,2	15600,6	06		05
Etterskuddsordn.	8165,3	2852,5	.	.	723,5	4589,3	51		14
Østfold.....	4169,9	1053,9	806,5	917,4	539,0	850,2	08	-	08
Akershus.....	11006,5	2718,1	2010,1	2178,2	1420,0	2666,0	08	01	06
Oslo 1).....	17859,9	5981,8	2320,1	5156,0	-	4410,6	15	03	.
Hedmark.....	2978,7	800,2	591,6	599,7	399,7	586,3	05	- 04	03
Oppland.....	3078,3	847,4	613,9	608,5	416,3	590,8	07	02	05
Buskerud.....	4598,2	1217,8	873,7	930,7	608,4	964,4	05	- 04	04
Vestfold.....	3775,5	960,9	723,5	772,6	493,0	822,5	07	- 01	05
Telemark.....	2887,5	759,2	554,4	616,8	379,0	577,2	04	- 02	03
Aust-Agder.....	1687,4	450,6	327,0	334,6	222,6	351,2	07	-	04
Vest-Agder.....	2803,0	735,2	509,9	591,8	364,5	599,3	04	- 01	01
Rogaland.....	8701,1	2014,3	1447,6	2330,3	1052,6	1855,9	08	03	07
Hordaland.....	8815,0	2184,7	1640,0	1992,4	1124,4	1862,8	07	-	06
Sogn og Fjordane.....	1926,9	555,5	377,3	348,2	264,5	380,3	06	- 01	03
Møre og Romsdal.....	4153,8	1071,0	823,9	851,6	547,3	855,8	07	- 02	06
Sør-Trøndelag.....	4759,6	1198,1	929,9	1017,1	616,5	990,6	07	- 03	06
Nord-Trøndelag.....	1879,9	508,2	405,9	341,5	259,0	363,1	05	- 02	04
Nordland.....	3430,6	1021,8	804,9	338,6	518,4	742,5	05	- 11	04
Troms.....	2191,4	652,9	536,8	201,1	337,5	461,1	06	- 09	05
Finnmark.....	844,2	323,8	274,9	9,7	170,0	64,5	04	- 05	05
Kontinentalsokkelen.....	6968,3	2,2	2,0	40,0	16,1	6908,0	.	.	.

¹ Sentralt beregnet arbeidsgiveravgift for statsansatte er inkludert i Oslo. Dette tilleggsbeløpet inngår ikke i beregningen av endringsprosentene.

98 000 tonn spesialavfall samlet inn i fjor

I fjor ble det levert inn 98 000 tonn spesialavfall til godkjente innsamlingsordninger. Dette er 11 000 tonn mer enn i 1992. Av dette var 48 prosent oljeavfall og 37 prosent oljeboringsavfall.

Mest spesialavfall ble levert fra Rogaland og Hordaland. Det gjelder også dersom oljeboringsavfall holdes utenfor.

I 1993 utgjorde oljeavfall og oljeboringsavfall til sammen 85 prosent av en totalt innlevert mengde på 98 000 tonn spesialavfall fra norske bedrifter. I tillegg til olje- og oljeboringsavfall skyldes denne økningen først og fremst større mengder av sterke syrer og annet uorganisk avfall, bl.a. fotokjemikalier.

Bedrifter innen oljeutvinning og bergverksdrift stod bak størst samlet leveranse, dernest kom industri og offentlig/privat tjenesteyting. Dersom oljeboringsavfallet holdes

utenfor, ble det i gjennomsnitt levert 5 750 kg pr. bedrift i 1992. Gjennomsnittsløstøpsraten varierte fra 3 600 kg fra bedrifter med under 10 årsverk, til 67 300 kg fra bedrifter med mer enn 500 årsverk.

Spesialavfall er avfall som ikke hensiktsmessig kan behandles sammen med forbruksavfall, fordi det kan medføre alvorlige forurensninger eller fare for skade på mennesker og dyr. Tall for hvilke mengder spesialavfall som *oppstår* er meget usikre. Vi har derimot meget gode tall for hvilke mengder som innleveres til godkjente innsamlingsordninger, også kalt "spesialavfallssystemet". Mengden har vært økende de siste sju årene, og skyldes i særlig grad

oljeboringsavfall, dvs. oljeholdig borekaks fra petroleumsvirksomheten.

Innlevert spesialavfall, 1988-1993.
1 000 tonn

Type avfall	1988	1989	1990	1991	1992	1993
I alt	54	58	60	66	87	98
Spillolje	31	..	31	30	33	34
Oljeboringsavfall	-	..	10	17	34	37
Annet avfall	23	..	19	19	20	27

Kilde 1988-1989: SFT, 1990-1993: NORSAS.

Naturressurser og miljø, 1993 (utgitt av SSB) og *Årbok for innlevert spesialavfall, 1994* (utgitt av Norsk Spesialavfallsselskap, NORSAS). Mer informasjon: I SSB: Ole Osvald Moss, tlf. 62 88 52 32. I NORSAS: Per-Kristian Petersen, tlf. 22 73 08 40.

Rogaland og Sogn og Fjordane:

Kraftig fall i elproduksjonen i mai

Produksjonen av elektrisk kraft i mai i år var 637 GWh (millioner kWh) i Sogn og Fjordane og 655 GWh i Rogaland. Dette er 34,5 og 17,5 prosent mindre enn i mai i fjor. For landet totalt var produksjonsnedgangen i mai 1,5 prosent.

Telemark og Hordaland var de fylkene med høy elektrisitetsproduksjon (over 10 000 GWh i året) hvor økningen i elektrisitetsproduksjonen var størst. Her var produksjonen hhv. 27,3 og 7,1 prosent større enn i samme måned i fjor.

Elektrisitetsforbruket i mai var på 8 369 GWh. Dette er 7,8 prosent mer enn i mai 1993. Hittil i år har forbruket vært 52 107 GWh, noe som er 6,3 prosent mer enn for samme periode i fjor. De siste 12 månedene har forbruket økt med

5,8 prosent sammenlignet med foregående 12-månedersperiode.

Forbruket innen kraftkrevende industri var i mai 5,4 prosent høyere enn i mai i fjor. Størst var økningen innen produksjon av jern, stål og ferrolegeringer. Her var økningen 24,7 prosent. Hittil i år har dette forbruket økt med 17,1 prosent og siste 12 måneder med 14,8 prosent når det sammenlignes med tilsvarende perioder i 1993. Statistikken utarbeides i samarbeid med Statnett. Tallene er ikke temperaturkorrigerte.

Månedlig elektrisitetsstatistikk, mai 1994.

Statistikken utgis hver måned i *Ukens statistikk*, også tilgjengelig i SSB-data online og *Statistisk månedshefte*. Mer informasjon: Einar Hoffart, tlf. 22 86 47 70. Vedleggstabell side: 2.

Produksjon av elektrisk kraft. Måned. GWh

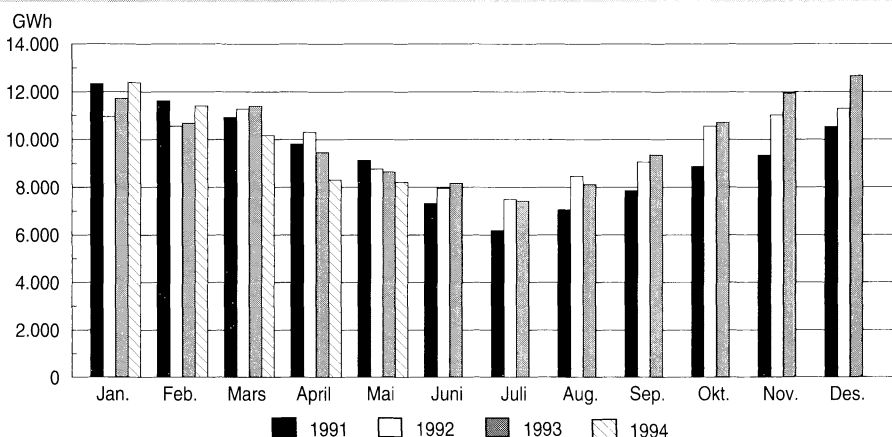

Konsumpriser i Norge vs. EU. Prosent.
Endring fra samme måned året før

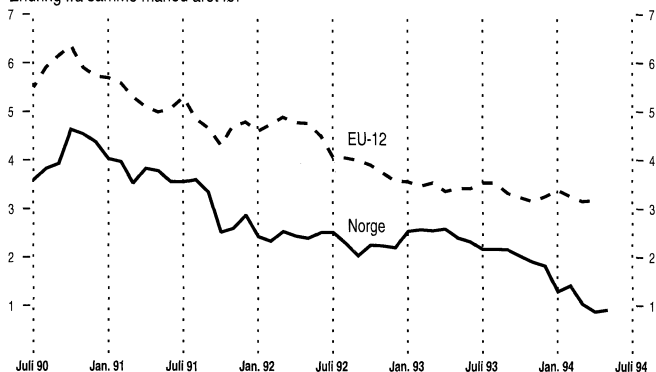

Arbeidsledighet. 1 000 personer.
Sesongjustert

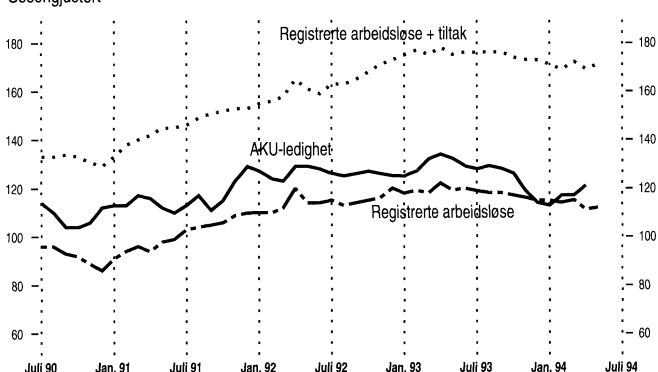

Byggevirksomhet, igangsatt bruksareal. 1 000 m²
Sesongjustert

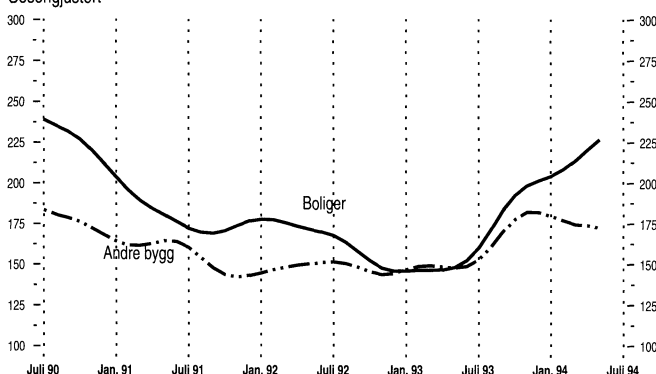

Eksport og import av varer uten skip og oljeplattformer. Mrd. kroner.
Sesongjustert og glattet

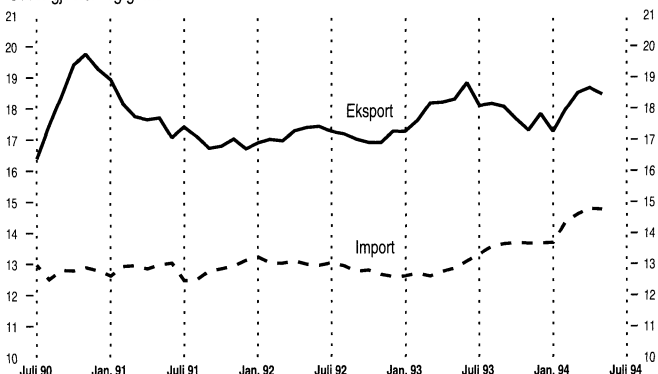

Produksjonen av olje og gass. 1 000 toe.
Gjennomsnitt pr. dag

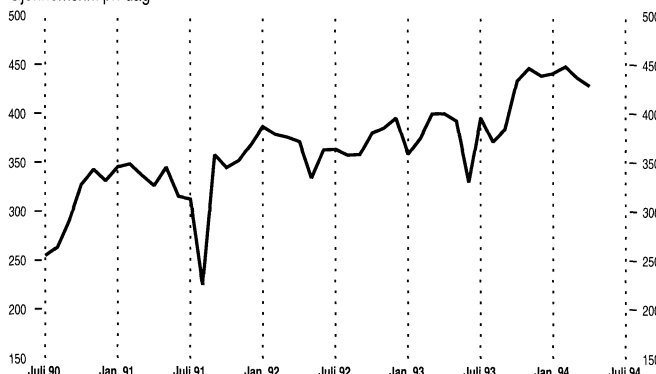

Råoljepriser, Brent Blend. Pr. fat.
I dollar og i norske kroner

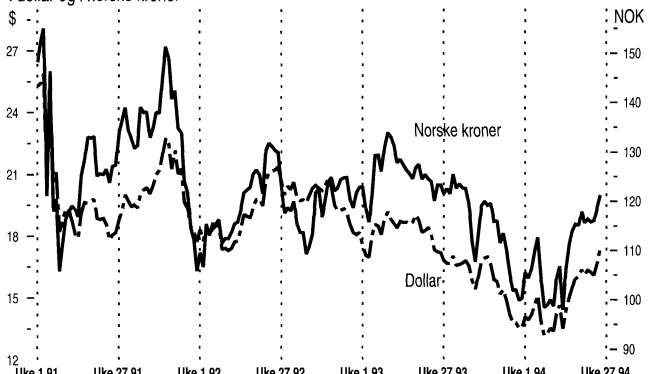

Norsk og internasjonalt rentenivå. Prosent.
3-måneders eurorenter

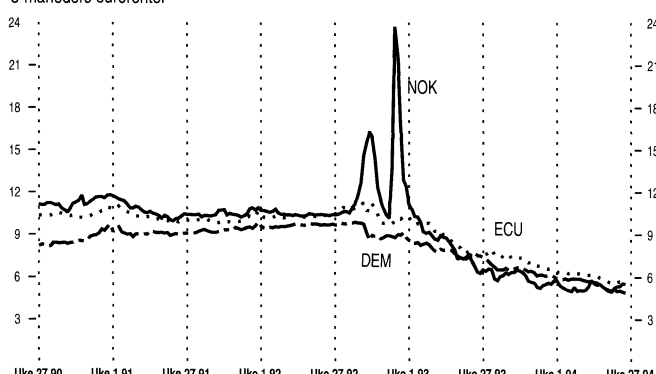

Overskudd (underskudd) på driftsregnskapet. Mill. kroner.
Akkumulerte tall gjennom året

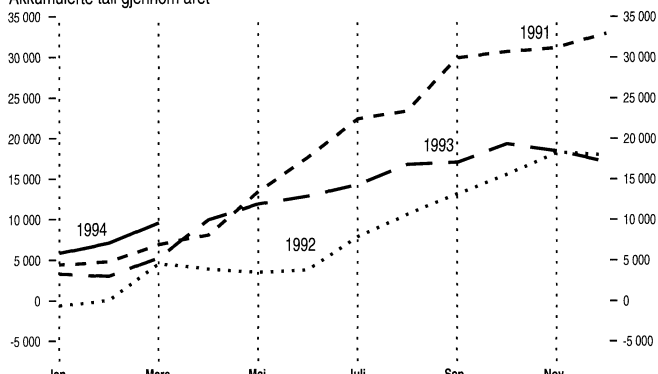



	Måleenhet	Periode	Ujusterte tall		Sesongjusterte tall		
			Nivå	Pst. endring fra tilsv. periode året før	Nivå	Pst. endring fra foreg. periode	
Nasjonalregnskapstall							
BNP	Mill. 1991-kr	1.kv. 94	186781*	6,6	187816	1,1	
BNP for fastlands-Norge	Mill. 1991-kr	1.kv. 94	148659*	4,9	153028	2,5	
Privat konsum	Mill. 1991-kr	1.kv. 94	90112*	7,0	93810	2,0	
Bruttoinvesteringer, fastlands-Norge	Mill. 1991-kr	1.kv. 94	18839*	2,7	20741	-9,4	
Tradisjonell vareeksport	Mill. 1991-kr	1.kv. 94	32723*	15,5	32824	3,3	
Industri og energi							
Produksjonsindeks for industri (volum)	1990=100	Apr. 94	109,8	15,6	106,7	3,1	
Produksjonsindeks for kraftforsyning (volum)	1990=100	Apr. 94	83,2	-12,1	83,4	-4,2	
Produksjonen av olje og gass	1000 toe ¹	Apr. 94	12860	7,1	
Ørdretilgang, verkstedprodukter og metaller (verdi)	1976=100	1.kv. 94	283,7	7,2	278,6	-8,9	
Investeringer, industri	Mill. kr	2.kv. 94	9537 ²	-0,9	2189 ³	-9,1	
Påløpte investeringer, oljevirkosomhet	Mill. kr	2.kv. 94	47463 ²	-12,3	
Bygg og anlegg							
Boliger, antall igangsatt	Antall	Mai 94	1680	53,7	1658	3,3	
Andre bygg, igangsatt bruksareal	1000 m ²	Mai 94	173,7	22,0	173 ⁴	-0,9	
Ørdretilgang, byggeprosjekter (verdi)	1. kv. 1992=100	1.kv. 94	101	21,7	
Ørdretilgang, anleggsprosjekter (verdi)	1. kv. 1992=100	1.kv. 94	71	-6,6	
Tjenesteyting							
Føretningsmessig tjenesteyting, omsetning (verdi)	1990=100	4.kv. 93	110,8	-1,3	
Overnattinger ved norske hoteller, i alt	1000	Mai 94	990	8,6	
Utenriksøkonomi							
Vareeksport uten skip og oljeplattformer	Mill. kr	Mai 94	19150*	5,8	19409	10,8	
Tradisjonell vareeksport	Mill. kr	Mai 94	10075*	15,0	10115	8,9	
Råolje og naturgass	Mill. kr	Mai 94	9075*	-1,2	9265	11,4	
Vareimport uten skip og oljeplattformer	Mill. kr	Mai 94	14289*	26,3	14795	1,2	
Driftsbalansen, hittil i år ⁵	Mill. kr	Jan.-mars 94	9592*	82,2	
Konsum							
Detaljomsetningsindeksen (volum)	1992=100	Apr. 94	96,3	2,4	na	na	
Personbilregistreringer, nye	Antall	Mai 94	8281*	58,4	7612	-2,5	
Priser, lønninger							
Konsumprisindeksen	1979=100	Mai 94	253,1	0,9	252,5	0,2	
Eksportprisindeks (uten skip og oljeplattformer)	1988=100	1.kv. 94	101,6	-4,4	
Importprisindeks (uten skip og oljeplattformer)	1988=100	1.kv. 94	104,3	0,9	
Prisindeks for nye eneboliger	1989=100	4.kv. 93	91,3	-2,6	90,9	-0,5	
Prisindeks for bruktbolig	1991=100	4.kv. 93	101,0	9,0	
Gjennomsnittlig timefortjeneste, industri	Kr	1.kv. 94	104,31	2,9	
Råoljepris, Brent Blend, spotmarkedet, ukensnitt ⁶	\$/fat	Uke 25	17,40	1,2	
Arbeidsmarkedet							
Sysselsatte (AKU)	1000	1.kv. 94	1991	1,1	2022 ⁷	0,3	
Arbeidssøkere uten arbeidsinntekt (AKU)	1000	1.kv. 94	123	-8,9	121 ⁷	3,4	
Arbeidssøkere i prosent av arbeidsstyrken (AKU)	Pst.	1.kv. 94	5,8	..	5,6 ⁷	..	
Registrerte arbeidsledige ⁸	1000	Mai 94	102	-5,5	112	0,9	
Registrerte arbeidsledige og sysselsatte på tiltak ²	1000	Mai 94	166	-2,2	171	1,2	
Finansielle markeder							
Eurorenter (tre-månedersplasseringer) ⁹							
NOK	Pst. pr. år	Uke 25	5,5	
USD	Pst. pr. år	Uke 25	4,6	
DEM	Pst. pr. år	Uke 25	4,9	
ECU	Pst. pr. år	Uke 25	5,7	
Valutakurser							
USD	Kr/\$	Uke 25	6,97	
Innenlandsk kreditt (K1) ¹⁰	Mrd. kr	Apr. 94	824,6	1,3	

¹ toe = tonn oljeekvivalenter. ² Årsanslag. ³ Utførte investeringer i foregående kvartal. ⁴ Sesongjusterte tall, eksklusivt bygg for jordbruk, skogbruk og fiske. ⁵ Omfatter balanse for handel med varer og tjenester og balanse for renter og stønader. ⁶ Kilde: Financial Times. ⁷ April 1994, 3-måneders glidende sentrert gjennomsnitt.

⁸ Kilde: Arbeidsdirektoratet. ⁹ Kilde: Norges Bank. ¹⁰ K1 gir et mål på innenlandsk kreditt tilført publikum.

* Foreløpige tall. * Indikatorer med uthevet tekst er endret siden forrige hefte.

Porto betalt for avis-
framsending

Returadresse:
Statistisk sentralbyrå
Salg- og abonnementservice
Postboks 8131 Dep.
0033 OSLO

ISSN 0804-0524

26

Ny statistikk i neste nummer:

- Avløpsstatistikk, 1993
- Befolkningsstatistikk. Flyttinger, 1993
- Bygge- og anleggsstatistikk, 1993
- Eiendomsomsetning, 1. kv. 1994
- Hotellstatistikk, mai 1994
- Svangerskapsavbrudd, 1993
- Utenrikshandelen med varer, mai 1994
- Utenriksregnskap, januar-april 1994



Statistisk sentralbyrå
Statistics Norway