



36

Få fagorganiserte

Over 70 prosent av arbeidstakerne i handelsyrker er ikke fagorganiserte, side 3

Skattereformen

Statistisk sentralbyrå frigir nå det første tallgrunnlaget for evaluering av skattereformen, side 4

Økende energiforbruk

Stadig mer energi går med til olje- og gassproduksjonen i Nordsjøen, side 7

Konjunkturtendensene

Veksten i BNP for fastlands-Norge vil trolig bli i underkant av 3,5 prosent i år, side 8

Redaksjon: Svein Longva (ansv. red.), Anne-Sissel Skånvik (red.), Siw Ellen Jakobsen, Jan Erik Kristiansen, Tom L. Andersen (økonomiske nøkkeltall). **Redigering:** Kirsten Aanerud, Elna Fossen, Elin Berntzen. **Grafikk og tabeller:** Else Efstad, Elisabeth Godnes, Iris Stenseng, Audhild Øverby. **Design:** Enzo Finger Design. **Trykk:** Lobo Grafisk as. **Priser:** Fr. år kr 590,- Enkeltnr. kr 20,-. **ISSN** 0804-0524. **Husk å oppgi kilde:** Ukens statistikk/ Statistisk sentralbyrå.

Ny statistikk:

	Tekst side:	Tabell side:
Inntekts- og formuesundersøkelsen for personlig næringsdrivende, 1991 og 1992	4-5	14
Hotellstatistikk, juli 1994	5	40
Elvefiske etter laks, sjøaure og sjørøye, 1993	6	-
Produksjonsindeksen, juli 1994	6	37
Energivarebalanse og energiregnskap, 1992 og 1993	7	4
Nasjonalregnskap, 2. kv. 1994	8	49

Annet stoff:

Over 70 prosent uorganiserte arbeidstakere i handelsyrker	3	-
Konjunkturtrendene	8	-
Sosiale og demografiske nøkkeltall	9	-
Økonomiske nøkkeltall	10-11	-

Publikasjoner

Statistisk sentralbyrå utgir statistikk og analyser i en rekke ulike serier og periodiske publikasjoner.

Norges offisielle statistikk formidler statistikk hovedsakelig i form av tabeller. I denne serien inngår også Statistisk årbok, Statistisk månedshefte, Historisk statistikk og Regionalstatistikk.

Samfunnsspeilet og **Økonomiske analyser** er tidsskrifter som bringer utdypende kommentarer og analyser.

Statistiske analyser bringer mer "populære" analyser, som retter seg mot en større leserkrets.

Sosiale og økonomiske studier er en serie for forskningsformidling.

Rapporter utgis i tilknytning til de enkelte statistikkområdene eller aktuelle prosjekter og oppdrag.

Aktuell statistikk presenteres også i ulike temapublikasjoner, som **Bank- og kredittstatistikk**, **Månedstatistikk over utenrikshandelen** og **Bygginfo**.

Bestilling av publikasjoner:

For abonnement, samt kjøp av enkeltpublikasjoner: Statistisk sentralbyrå, Salg- og abonnementservice, Postboks 8131 Dep., 0033 Oslo. Telefon: 22 86 49 64. Telefaks: 22 86 49 76.

Enkeltpublikasjoner kan også kjøpes hos: Akademika - avdeling for offentlige publikasjoner, Møllergt. 17, Postboks 8134 Dep., 0033 Oslo. Telefon: 22 11 67 70. Telefaks: 22 42 05 51.

Alle publikasjoner finnes i Statistisk sentralbyrås bibliotek. Telefon: 22 86 46 42/43. Telefaks: 22 86 45 04.

SSB-data online er en spredningsdatabase for online formidling av statistikk. SSB-data online inneholder i tillegg til statistikk fra de fleste emner og tilbakegående tall, bl.a. SSBs pressemeldinger og opplysninger om alle SSBs publikasjoner. Det utgis hvert år en CD-ROM med statistikk fra alle de nordiske landene; Statistikk uten grenser.

Nye publikasjoner

Byggearealstatistikk 1. kvartal 1994

Den kvartalsvise byggearealstatistikken gir opplysninger om godkjente, igangsatte og fullførte bygg, om godkjente, ikke igangsatte bygg og om bygg under arbeid ved utgangen av kvartalet. De første 19 tabellene er oversiktstabeller med tilbakegående tall for hele landet. Resten av tabellene gir mer detaljerte opplysninger fra siste kvartal, på fylkes- og kommunenivå. I forbindelse med de olympiske leker ble det reist en del midlertidige bygg som ikke er med i de ordinære tallene over byggevirksomheten. Det er gitt en oversikt over disse byggene i avsnitt 5. "Midlertidige OL-bygg" (Norges offisielle statistikk C 173, 60 sider, 65 kr, ISBN 82-537-4044-1)

Jaktstatistikk 1993

I denne publikasjonen gis en samlet og detaljert framstilling av jaktstatistikk som er laget i løpet av 1993. Statistikken gir data om jegere, storvilt og småviltjakt, avgang av rovdyr, viltskadeerstatninger og Viltfondets inntekter og utgifter. Tallene gjelder dels jaktår (1. april - 31. mars), dels kalenderår (Norges offisielle statistikk C 175, 55 sider, 70 kr, ISBN 82-537-4046-8)

Over 70 prosent uorganiserte arbeidstakere i handelsyrker

Mens 64 prosent av arbeidstakerne i Norge oppgir at de er fagorganiserte, gjelder det bare 28 prosent av de som jobber i handelsyrker. Andelen fagorganiserte er høyest i tekniske/vitenskapelige yrker, viser Statistisk sentralbyrås nyeste arbeidslivsundersøkelse. Totalt sett synes interessen for arbeidsmiljøet å ha økt de siste fire årene.

I kontoryrker oppgir 61 prosent at de er fagorganiserte. Innen transport/kommunikasjon svarer 73 prosent det samme. I serviceyrker sier 64 prosent at de er medlem av en fagforening.

Færre på kontrakt i handel

At andelen fagorganiserte i handelsyrker er så lav, kan ha sammenheng med at det er mange her som er ansatt i små bedrifter. Hele 56 prosent er ansatt i bedrifter som ikke har mer enn 20 ansatte. Av alle som har medvirket i undersøkelsen, gjelder det 24 prosent. Det er også færre innen handelsyrker som har skriftlige ansettelseskontrakter enn i de andre yrkene, 61 prosent. Prosentandelen for utvalget totalt er 80 prosent.

Arbeidslivsundersøkelsen omfatter en stor gruppe arbeidstakere innen alle deler av arbeidslivet, både heltids- og deltidsansatte. Den er en gjentakelse av en tilsvarende undersøkelse gjennomført i 1989. Arbeidstakerne ble intervjuet om arbeidsmiljø, utdanning og kompetanse, fagforeningsvirksomhet og helse. De fleste som ble intervjuet deltok også i 1989.

Flere har fått verneombud

Flere har fått verneombud og arbeidsmiljøutvalg i sin bedrift i løpet av disse fire årene. Av alle de spurte var det 80 prosent som var ansatt i en bedrift som hadde verneombud og 64 prosent hadde arbeidsmiljøutvalg i 1993. I 1989 var tallene hhv. 73 og 57 prosent. Det er flere menn enn kvinner som hadde slike utvalg på arbeidsplassen.

Også her skiller de ansatte innen handelen seg markert ut fra arbeidstakere i andre yrker ved at de mye sjeldnere oppgir å ha slike ordninger på jobben. Bare 48 prosent av de ansatte i handel har verneombud og 33 prosent arbeidsmiljøutvalg på arbeidsplassen.

Mer oppmerksomhet rundt arbeidsmiljøet

Tall fra Arbeidslivsundersøkelsen 1993 tyder på at norske arbeidstakere er blitt mer oppmerksomme på miljøforholdene ved sine bedrifter. I 1989 var det 31 prosent av de spurte som mente at arbeidstakerne i deres bedrift viste liten interesse for arbeidsmiljøet. I 1993 er andelen som svarer det samme, bare 9 prosent.

Arbeidstakerne har også fått større tro på at lederne er mer opptatt av arbeidsmiljøet. I 1989 mente 24 prosent at lederne viste liten interesse. Fire år senere har andelen som svarer det samme sunket til 15 prosent.

Liten endring i fagorganisering

Arbeidslivsundersøkelsen 1993 viser bare små endringer i andelen som er fagorganiserte. I 1993 er det en litt større andel som oppgir å være medlem av en fagforening sammenliknet med fire år tidligere. Tallene er hhv. 64 og 61 prosent. Andelen LO-organiserte har gått litt ned, mens noen flere er blitt organisert i YS.

Disse resultatene stemmer også overens med de tallene Statistisk sentralbyrå har over utviklingen i medlemstallet i arbeidstakerorganisasjonene fra 1989 til 1993. Disse viser at noen flere er blitt organisert i denne tidsperioden, og at LO har tapt medlemmer og YS har vunnet nye.

Blant kvinner har andelen som er fagorganisert gått fram. I 1989 var det 60 prosent menn og 61 prosent kvinner som var tilsluttet en fagforening. I 1993 var det 62 prosent menn og 67 prosent kvinner.

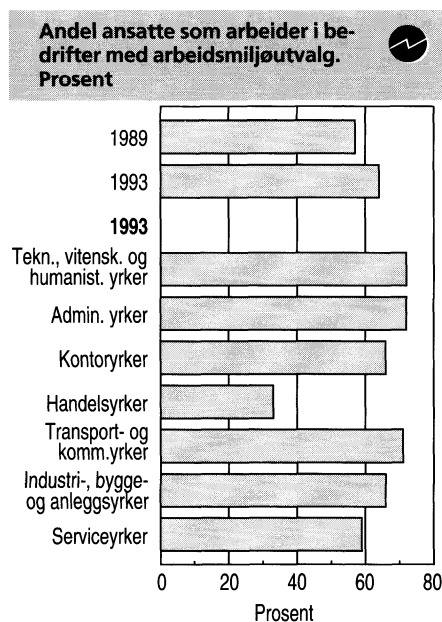
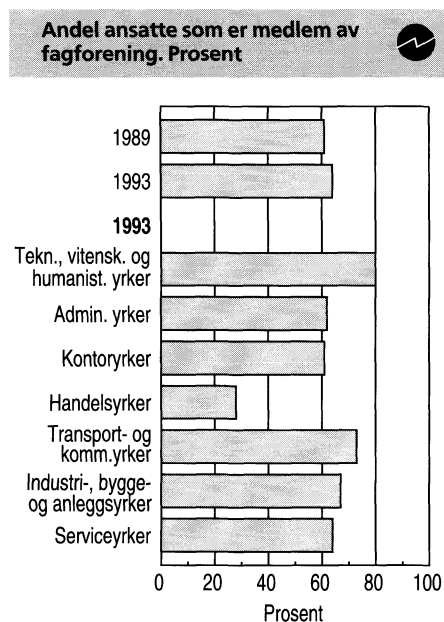

Kilde

Arbeidslivsundersøkelsen, 1989 og 1993. Den første artikkelen fra den nye undersøkelsen stod i Ukens statistikk nr. 33, 1994. Mer informasjon: Egil Midtlyng, tlf. 22 86 49 03.

Skattereduksjon for næringsdrivende

For alle personlig næringsdrivende sett under ett ble utlignet skatt i gjennomsnitt redusert med 4 500 kroner fra 1991 til 1992. Størst skattereduksjon hadde næringsdrivende i frie yrker med 7 700 kroner.

Personlig næringsdrivende innen handel og primærnæringer fikk derimot en økning i utlignet skatt. Økningen var på henholdsvis 4 900 og 4 600 kroner.

Frie yrker omfatter flere forskjellige næringer: transport, eiendomsdrift, forretningsmessig og personlig tjenesteyting, helse- og veterinærtjenester. Personlig næringsdrivende som i hovedsak lever av lønnsinntekter og pensjoner, hadde i gjennomsnitt en reduksjon i sum utlignet skatt på ca. 2 600 kroner fra 1991 til 1992. Dette viser de første resultatene fra Inntekts- og formuesundersøkelsene for personlig næringsdrivende (IFN), som er en del av datagrunnlaget for evaluering av skattereformen. SSB frigjør nå datagrunnlaget og redegjør her for en del av de mest sentrale begrepene. I tiden som kommer vil analyser av dataene bli utført både av SSB og andre forskningsinstitusjoner.

Skattereformen

Skattereformen ble innført med virkning for inntektsåret 1992. Den berørte både personbeskatningen og bedriftsbeskatningen. De personlig næringsdrivende er forskuddspliktige skattytere og ble dermed berørt av endringene i både personbeskatningen og bedriftsbeskatningen. Statistisk sentralbyrå har innhentet opplysninger fra selvangivelser og næringsoppgaver med tillegsskjema for et representativt utvalg av personlig næringsdrivende. Statistikken viser hovedstørrelser og gjennomsnittstall fra oppgavene.

Personbeskatning

Fra og med 1992 ble begrepene personinntekt og alminnelig inntekt innført i personbeskatningen. Dette er begreper som ikke uten videre kan sammenlignes med næringsinntekt og nettoinntekt i 1991. Det ble foretatt endringer i skattegrunnlaget

som påvirket størrelse på næringsinntekten. Den skattemessige behandlingen av næringsinntekten ble dessuten delt i en personinntektsdel og en kapitalinntektsdel (delingsmodellen).

Personinntekt er en betegnelse på inntekt av personlig utført arbeid i eller utenfor ansettelsesforhold. Personinntekt i ansettelsesforhold er skattepliktige lønnsinntekter og pensjoner. Personinntekter utenfor ansettelsesforhold er en beregnet personinntekt for personer som driver næringsvirksomhet. Personinntekter utgjør grunnlaget for utregning av trygdeavgift og toppskatt.

Personinntekt i næring

Personinntekt i næring blir beregnet ved at man tar utgangspunkt i næringens overskudd. Derfra trekkes kapitalinntekter og kapitalgevinst ekskl. gevinst ved salg av driftsmidler. Det legges til kapitalutgifter og kapitaltap. En kommer da frem til en korrigert næringsinntekt. Fra den korrigerte næringsinntekten trekkes det et sjablongmessig fradrag for næringens arbeidende kapital (kapitalavkastningen). For 1992 utgjorde det 16 prosent av kapitalavkastningsgrunnlaget, gjennomsnittsverdien over inntektsåret av realkapital, kundefordringer og ervervet immateriell kapital i næring. Den næringsdrivende kunne velge mellom flere ulike verdsettel-

sesmetoder for de enkelte eiendelene. Næringsdrivende med ansatte kunne videre trekke fra et sjablongmessig beregnet lønnsfradrag (12 prosent av lønn og sosiale utgifter til de ansatte).

Alminnelig inntekt

Alminnelig inntekt er i hovedsak en videreføring av nettoinntekt før særfradrag. I forhold til 1991 økte både satsen og maksimumsbeløpet for minstefradraget. Satsen for særfradrag etter Sktl. §77 ble redusert i forhold til inntektsåret 1991. Næringsinntekt som inngår i alminnelig inntekt, er ikke direkte sammenlignbare med næringsinntekt som inngikk i nettoinntekt. Ordningen med ulike fondsavsetninger ble avvirket i 1991 og nye avskrivningsregler ble innført i 1992. Alminnelig inntekt utgjør grunnlaget for beregning av skatt til kommune, fylkeskommune og Skattefordelingsfondet.

Overgangsregler i bedriftsbeskatningen

Skattereformen innførte nye begreper og regler for beskatning av næringsvirksomhet. Dette gjør det vanskelig direkte å sammenligne tallene i regnskapsoppstillingene for 1991 og 1992. For personer og selskaper som driver næringsvirksomhet, ble det innført overgangsregler fra og med inntektsåret 1991. I korte trekk var dette en påbegynnelse av en lineær inntektsføring av tidli-

Gjennomsnittlig sum utlignet skatt for personlig næringsdrivende. 1991 og 1992. Kroner

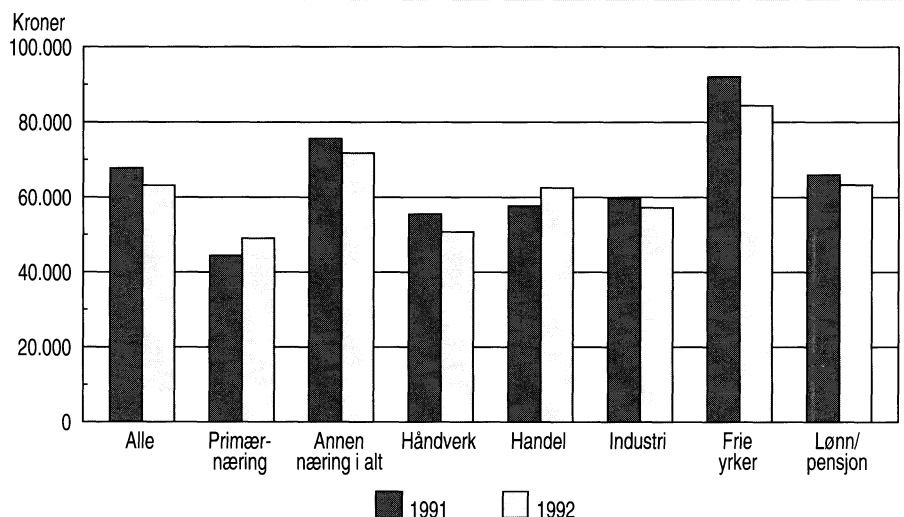

Færre fulle hoteller i sommer

De fleste hotellene har hatt ledig kapasitet i sommermånedene juni og juli. Det var faktisk flere hoteller som hadde over 95 prosent belegg i juli i fjor enn det var i år.

Kun ett av 25 hoteller hadde over 95 prosent og om lag ett av tre hoteller hadde over 70 prosent i kapasitetsutnyttning for rom i juli. Den gjennomsnittlige kapasitetsutnyttningen for rom var på 63 prosent denne måneden, det samme som i fjor. I juli 1991 var kapasitetsutnyttningen på 57 prosent.

Best belegg i byene

Det høyeste belegget hadde hotellene i byene, hvor sju av ti rom var belagt i juli i år. Byhotellene hadde også relativt flest fulle hoteller, ett av 15. Landhotellene derimot sliter tyngre. I juli i år var kapasitetsutnyttningen 56 prosent, det samme

Hoteller og andre overnattingsbedrifter. Tallet på bedrifter etter hotellgruppe og kapasitetsutnyttning for rom



Kapasitets- utnyttning for rom	I alt		Turist- og høyfjells- hoteller		By- hoteller		Land- hoteller	
	Juli 1993	Juli 1994	Juli 1993	Juli 1994	Juli 1993	Juli 1994	Juli 1993	Juli 1994
I alt	1 138	1 131	190	194	276	279	672	658
95,0 prosent og over	56	47	13	8	18	18	25	21
70,0 - 94,9 prosent	282	310	62	73	103	110	117	127
50,0 - 69,9 prosent	447	409	61	52	82	88	304	269
30,0 - 49,9 prosent	195	204	32	38	57	45	106	121
Under 30 prosent	158	161	22	23	16	18	120	120

som i 1993. Andelen fulle hoteller var 3,2 prosent.

Flere overnattinger

Økningen i utenlandske overnattinger fortsetter. For juli måned var økningen 8 prosent fra i fjor. Norske overnattinger gikk imidlertid ned med 4 prosent. Likevel ble dette totalt sett en oppgang på 2 prosent for juli måned. Antall tyske be-

søkende økte som vanlig mest, men det ble også flere amerikanere og nederlendere.

Ny statistikk

Hotellstatistikk, juli 1994

Statistikken utgis hver måned i *Ukens statistikk*. Mer informasjon: Arild Krogh, tlf. 62 88 54 23. Vedleggstabeller side: 40-48.

gere skattefrie avsetninger med 20 prosent pr. år. Det ble innført reduserte avskrivningssatser og enkelte saldogrupper ble slått sammen.

Avsetningsmuligheter opphevet

De sentrale avsetnings- og nedskrivningsmulighetene ble opphevet fra og med 1. januar 1992. Dette gjelder klassifikasjonsfundsordningen, konsolideringsfundsordningen, adgangen til å foreta avsetninger etter god regnskapsskikk, særreglene om adgang til å ha negativ saldo og adgangen til å foreta nedskrivninger

Grunnlaget for statistikken

Statistikken er basert på et landsomfattende utvalg på ca. 5 000 personlig næringsdrivende og deres husholdningsmedlemmer, tilsammen ca. 12 000 personer over 16 år. En personlig næringsdrivende er en fysisk person som driver næringsvirksomhet for egen regning og risiko.

Grunnlaget for selvangivelsesregnskapene, næringsoppgaverregnskapene, saldoregnskapene og personinntektsregnskapet er opplysninger hentet fra skatteligningens materiale. Det betyr at beløpenes størrelse er bestemt av skatteregler og ligningspraksis.

De store endringene i skattesystemet fra 1992 og innføring av ulike overgangsregler gjør det vanskelig uten videre å sammenligne tallene for 1991 og 1992.

av forventet tap på fordringer. Unntak her er gitt med en mulighet for et sjablongmessig fradrag for forventet tap på kundefordringer.

Deltakerligning

Både ansvarlige selskaper, kommandittselskaper, visse sameier og selskaper med delt ansvar omfattes av deltakerligning. Med det menes at den enkelte deltaker blir skattepliktig for sin andel av selskapets inntekt. Slik var det også i 1991 da man opererte med en såkalt bruttometode. Det vil si at hver enkelt deltaker ble tilordnet sin andel av brut-

toinntektene for selskapet, men at fradragene ble fastsatt individuelt for den enkelte deltaker (f.eks. avskrivningene). Med skattereformen ble det innført en ny fremgangsmåte, nettometoden. Denne metoden medfører at inntekter og utgifter blir ført på selskapets hånd som om selskapet er egen skattyter. Et overskudd eller underskudd blir deretter fordelt på deltakerne slik at de blir skattepliktig for sin del av nettoresultatet.

Inntekt fra deltakelse i ansvarlig selskap og kommandittselskap mv. skal medtas ved beregning av personinntekten etter at kapitalinntektsdelen er trukket fra, dersom skattyter deltar aktivt i driften av selskapet.

Ny statistikk

Inntekts- og formuesundersøkelsen for personlig næringsdrivende, 1991 og 1992.

Statistikken vil bli utgitt årlig i *Ukens statistikk*. Mer informasjon: Sigrun Kristoffersen, tlf. 62 88 51 85 eller Per Ove Smogeli, tlf. 62 88 53 22. Vedleggstabeller side: 14-36.

Mindre laks til elvefiskarane i fjor

Det blei fiska i alt 435 tonn laks, sjøaure og sjørøye i elvane i 1993. Dette var ein nedgang på vel 16 prosent frå året før. Førstehandsverdien av fisket i elvane er utrekna til 20 millioner kroner.

Fangsten av sjøaure/sjørøye auka med vel 6 prosent, til 84 tonn, medan fangsten av laks gjekk ned med vel 20 prosent, til 351 tonn. 144 tonn av laksen var under 3 kg, 77 tonn mellom 3 og 7 kg og 130 tonn over 7 kg. Gjennomsnittsvakta på laks var 3,2 kg i 1993 mot 3,5 kg i

1992. Gjennomsnittsvakta for sjøaure/sjørøye var som i 1992, 0,9 kg.

Også i 1993 var Tana m/bielvar det viktigaste vassdraget. Der vart det teke opp 90 tonn, ein nedgang frå 1992 på knapt 16 prosent. Deretter følgde Namsenvassdraget, Altavassdraget, Numedalslågen og Gaulavassdraget. Av desse var det berre Altavassdraget som auka fangsten frå 1992, med 1,7 tonn til 25 tonn i

Lakse- og sjøaurefiske i elvane. Heile landet. 1992 og 1993

Fiskeslag	1992	1993
	Oppfiska mengd, tonn	
Elvefiske	517	435
Laks	439	351
Laks under ca. 3 kg	162	144
Laks ca. 3 kg og over	278	207
Sjøaure og sjørøye	78	84

1993. Størst nedgang av vassdraga hadde Numedalslågen, der fangsten minka med vel 19 prosent til 21 tonn i 1993.

Lakse- og sjøaurefiske. Elvar/vassdrag med størst fangst. 1992 og 1993. Kg

Elv/vassdrag	1992	1993
Tana m/bielvar	107 120	90 433
Namsenvassdraget	34 348	33 264
Altavassdraget	23 185	24 849
Numedalslågen	25 547	20 619
Gaulavassdraget	20 602	18 571
Orkla	16 582	10 490
Stordalselva m/Stordalsvatn i Åfjord	4 068	8 088
Surna m/Rinna	10 252	7 807
Drammenselva	11 610	7 266
Stjørdalsvassdraget	8 819	6 983

Statistikken blei tidlegare utarbeidd på grunnlag av oppgaver frå laksedistrikta. Frå og med 1993 er data frå fylkesmennene grunnlaget for statistikken. Den nye innsamlingsmåten gjer at det er usikkert om tala for 1993 kan samanliknast med tal frå tidlegare år.

Ny statistikk

Elvefiske etter laks, sjøaure og sjørøye, 1993.

Statistikken kjem ut årleg i *Ukens statistikk*, *Regionalstatistikk* og *Noregs offisielle statistikk (NOS) Fiske og oppdrett av laks mv.* Meir informasjon: Anne-Turi Fossheim, tlf. 62 88 52 30.

Fortsatt oppgang i industrien

Produksjonen i oljeutvinning og bergverksdrift, industri og kraftforsyning var noe lavere i juli enn i juni i år viser produksjonsindeksen. Samlet falt produksjonen med 3,1 prosent i denne perioden - justert for normale sesongvariasjoner. Juliproduksjonen lå imidlertid 6,5 prosent høyere enn i juli 1993.

For næringsmiddelindustrien og produksjonen av trevarer har utviklingen gjennom de siste månedene vært klart positiv. Flere bransjer innen næringsmiddelindustrien går godt for øyeblikket. Sentralt står produksjonen av fiskevarer som har en eksportledet oppgang med EU som det viktigste markedet. Veksten innen næringsmiddelindustrien har i noen grad også bakgrunn i at et større produksjonsanlegg som har vært ute av drift i lengre tid, er blitt modernisert og satt i drift. Sesongjustert økte samlet produksjon for næringen med 7 prosent fra forrige måned.

Produksjonen av trevarer er også inne i en gunstig periode drevet av økt aktivitet innen byggesektoren. Bransjen hadde en vekst på noe i underkant av 3 prosent fra juni til juli.

Innen verkstedindustrien falt produksjonen med vel 5 prosent fra ju-

ni til juli. Sett over de siste månedene er tendensen svakt fallende, noe som dels må sees i sammenheng med utviklingen innen den offshore-relaterte delen av næringen. Flere av de øvrige bransjene går fortsatt godt. Elektronikkindustrien og transportmiddelindustrien har hatt en positiv utvikling gjennom de siste månedene.

Indeksen for utvinning av råolje og naturgass gikk opp med 9,8 prosent fra juli 1993 til juli 1994. Den kraftige stigningen skyldes hovedsakelig at en del nye felt kom i produksjon i 1993. De viktigste av disse er Sleipner Øst, Draugen og Brage. I kraftforsyningssektoren falt produksjonen fra juni til juli med 8,6 prosent sesongjustert.

Produksjonsindeksen. Prosentvis endring

	Ujusterte tall ¹		Sesongjustert	
	Juli 93- juli 94	Jan.-juli 93- jan.-juli 94	Juni 94- juli 94	Foreg. 3 md.
Totalindeksen	6,6	9,4	-3,1	4,2
Oljeutvinning og bergverksdrift	9,6	16,3	-2,7	5,2
Industri	6,6	6,1	-2,0	3,0
Kraftforsyning	-5,7	-1,8	-8,6	4,7
Etter konkurranstype				
Skjermet sektor	15,1	6,4	4,1	7,3
Utekonkurrerende sektor	3,5	5,5	0,3	0,9
Hjemmekonkurrerende sektor	2,8	6,2	-6,3	1,5

¹ Omregnet til standardmåned.

Ny statistikk

Produksjonsindeksen, juli 1994.

Statistikken utgis hver måned i *Ukens statistikk*. Mer informasjon: Reidun Thorstensen, tlf. 22 86 47 35 eller Inger Hostvedt, tlf. 22 86 47 20. Vedleggstabeller side: 37-39.

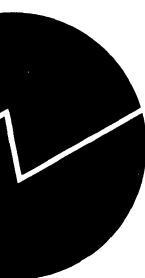

Vedleggstabeller

<i>Emne</i>	<i>Tabell</i>	<i>Side</i>
12	Energivarebalanse og energiregnskap, 1992 og 1993	
	Energivarebalanse for Norge, 1992	4
	Energibalanse for Norge, 1992. Enhet: Petajoule (PJ)=10 ¹⁵ Joule	5
	Energivarebalanse for Norge, 1993	6
	Energibalanse for Norge, 1993. Enhet: Petajoule (PJ)=10 ¹⁵ Joule.	7
	Energiregnskap. Utvinning, omforming og bruk av energivarer. 1992	8
	Energiregnskap. Bruk av energivarer utenom energisektorene, etter næring. 1992	9
	Energiregnskap. Utvinning, omforming og bruk av energivarer. 1992. PJ	10
	Energiregnskap. Utvinning, omforming og bruk av energivarer. 1993.	
	Foreløpige tall	11
	Energiregnskap. Bruk av energivarer utenom energisektorene, etter næring. 1993. Foreløpige tall	12
	Energiregnskap. Utvinning, omforming og bruk av energivarer. 1993. Foreløpige tall. PJ	13
34	Inntekts- og formuesundersøkelsen for personlig næringsdrivende, 1991	
	Selvangivelsesregnskap for personlig næringsdrivende, etter hovedinntektens art. 1991. Mill. kr	14
	Selvangivelsesregnskap for personlig næringsdrivende, etter hovedinntektens art. Gjennomsnitt. 1991. Kroner	14
	Næringsoppgaveregnskap for personlig næringsdrivende i jordbruk og skogbruk. 1991. Mill. kr	15
	Næringsoppgaveregnskap for personlig næringsdrivende i fiske. 1991. Mill. kr	16
	Saldoregnskap for personlig næringsdrivende i jordbruk, skogbruk og fiske. 1991. Mill. kr	16
	Næringsoppgaveregnskap for personlig næringsdrivende i håndverk, handel, industri og frie yrker. 1991. Mill. kr	17
	Næringsoppgaveregnskap for personlig næringsdrivende i "frie yrker". 1991. Mill. kr	18
	Saldoregnskap for personlig næringsdrivende i annen næring. 1991. Mill. kr	19
	Næringsinntekt for deltakerlignede selskaper. 1991. Mill. kr	20
	Sammenheng mellom selvangivelsesregnskap og næringsoppgaveregnskap. 1991	20

Standardtegn i tabeller

	Symbol
Tall kan ikke forekomme	.
Oppgave mangler	..
Oppgave mangler foreløpig	...
Tall kan ikke offentliggjøres	:
Null	-
Mindre enn 0,5 av den brukte enheten	0
Mindre enn 0,05 av den brukte enheten	0,0
Foreløpig tall	*
Brudd i den loddrette serien	-
Brudd i den vannrette serien	

Vedleggstabeller

Emne	Tabell	Side
34	Inntekts- og formuesundersøkelsen for personlig næringsdrivende, 1991 (forts.)	
	Sentrale tall fra næringsoppgaveregnskapet for personlig næringsdrivende i primærnæringer. Avrundet gjennomsnitt. 1991. Kroner	21
	Sentrale tall fra næringsoppgaveregnskapet for personlig næringsdrivende i annen næring. Avrundet gjennomsnitt. 1991. Kroner	21
34	Inntekts- og formuesundersøkelsen for personlig næringsdrivende, 1992	
	Selvangivelsesregnskap for personlig næringsdrivende, etter hovedinntektens art. 1992. Mill. kr	22
	Selvangivelsesregnskap for personlig næringsdrivende, etter hovedinntektens art. Gjennomsnitt. 1992. Kroner	23
	Næringsoppgaveregnskap for personlig næringsdrivende i jordbruk og skogbruk. 1992. Mill. kr	24
	Næringsoppgaveregnskap for personlig næringsdrivende i fiske. 1992. Mill. kr	25
	Saldoregnskap for personlig næringsdrivende i jordbruk, skogbruk og fiske. 1992. Mill. kr	26
	Næringsoppgaveregnskap for personlig næringsdrivende i håndverk, handel, industri og frie yrker. 1992. Mill. kr	27
	Spesifikasjon av endring i forskjeller mellom regnskapsmessige og skattemessige verdier. 1992. Mill. kr	28
	Næringsoppgaveregnskap for personlig næringsdrivende i "frie yrker". 1992. Mill. kr	29
	Saldoregnskap for personlig næringsdrivende i annen næring. 1992. Mill. kr	30
	Næringsinntekt og personinntekt for deltakerlignede selskaper. 1992. Mill. kr	31
	Sammenheng mellom selvangivelsesregnskap og næringsoppgaveregnskap. 1992	31
	Sentrale tall fra næringsoppgaveregnskapet for personlig næringsdrivende i primærnæringer. Avrundet gjennomsnitt. 1992. Kroner	32
	Sentrale tall fra næringsoppgaveregnskapet for personlig næringsdrivende i annen næring. Avrundet gjennomsnitt. 1992. Kroner	32
	Beregning av personinntekt for personlig næringsdrivende. 1992. Mill. kr	33
	Kapitalavkastningsgrunnlag etter verdsettmetode. Alle næringer. 1992. Mill. kr	34
	Kapitalavkastningsgrunnlag etter verdsettmetode. Primærnæring. 1992. Mill. kr	35
	Kapitalavkastningsgrunnlag etter verdsettmetode. Annen næring. 1992. Mill. kr	36
42	Produksjonsindeksen, juli 1994	
	Produksjonsindeks. 1990=100. Månedstall og endring fra foregående måned. Sesongjustert	37
	Produksjonsindeks. 1990=100. Periodetall og endring fra foregående periode. Sesongjustert	37
	Produksjonsindeks. 1990=100. Månedstall og endring fra tilsvarende måned siste år	38
	Produksjonsindeks. 1990=100. Periodetall og endring fra foregående periode	38
	Produksjonsindeks. 1990=100	39

Vedleggstabeller

Emne	Tabell	Side
46	Hotellstatistikk, juli 1994	
	Hoteller og andre overnattingsbedrifter. Tallet på åpne bedrifter og senger, etter bedriftsgruppe og bedriftsstørrelse. Juli. 1993 og 1994	40
	Hoteller og andre overnattingsbedrifter. Tallet på åpne bedrifter og senger. Fylke. Juli. 1993 og 1994	40
	Hoteller og andre overnattingsbedrifter. Gjestedøgn etter bedriftsgruppe og gjestenes nasjonalitet. Januar-juli og juli. 1993 og 1994	41
	Hoteller og andre overnattingsbedrifter. Ankomne gjester, gjestedøgn og kapasitetsutnyttning, etter bedriftsgruppe og bedriftsstørrelse. Juli. 1994	42
	Hoteller og andre overnattingsbedrifter. Ankomne gjester, gjestedøgn og kapasitetsutnyttning, etter bedriftsgruppe. Januar-juli og juli. 1993 og 1994	43
	Hoteller og andre overnattingsbedrifter. Tallet på gjestedøgn og kapasitetsutnyttning. Fylke. Juli. 1993 og 1994	44
	Hoteller og andre overnattingsbedrifter. Tallet på gjestedøgn og kapasitetsutnyttning. Fylke. Januar-juli. 1993 og 1994	44
	Hoteller og andre overnattingsbedrifter. Gjestedøgn etter formål. Prosent. Fylke. Juli. 1993 og 1994	45
	Hoteller og andre overnattingsbedrifter. Gjestedøgn fordelt etter formål. Prosent. Fylke. Januar-juli. 1993 og 1994	45
	Hoteller og andre overnattingsbedrifter. Oppnådd pris pr. rom, etter hotellgruppe. Juli. 1994	46
	Hoteller og andre overnattingsbedrifter. Oppnådd pris pr. rom, etter andel forretningsovernattinger (kurs og konferanse samt yrkesovernattinger) ved hotellet. Juli. 1994	46
	Hoteller og andre overnattingsbedrifter. Omsetning etter hotellgruppe. Juli. 1994. 1 000 kroner	47
	Hoteller og andre overnattingsbedrifter. Omsetning og oppnådd pris pr. rom, etter hotellgruppe. Fylke. Januar-juli. 1994	47
	Hoteller og andre overnattingsbedrifter. Omsetning og oppnådd pris pr. rom, etter andel forretningsovernattinger (kurs og konferanse samt yrkesovernattinger) ved hotellet. Januar-juli. 1994	48
50	Nasjonalregnskap, 2. kv. 1994	
	Prisindekser for makroøkonomiske hovedstørrelser	49
	Utviklingen i noen makroøkonomiske hovedstørrelser. Prosentvis volumendring i 1991-priser	50
	Makroøkonomiske hovedstørrelser. Løpende priser. Mill. kr	51
	Bruttoproduksjon, vareinnsats og bruttonasjonalprodukt. Løpende priser. Mill. kr	52
	Produksjon og inntekt. Løpende priser. Mill. kr	52

Energivarebalanse og energiregnskap, 1992 og 1993

Tabell 1. Energivarebalanse for Norge, 1992

	Kull	Koks ¹	Ved, avlut, avfall	Rå-olje	Ben-sin	Para-fin	Mellom-des-tillat-er ²	Tung-olje	Gass gjort flyt-ende	Natur-gass	Andre gas-ser ³	Elek-trisi-tet	Fjern-varme
	1000 tonn	1000 tonn	1000 toe ⁴	1000 tonn	1000 tonn	1000 tonn	1000 tonn	1000 tonn	1000 tonn	Mill. Sm ³	1000 toe	GWh	GWh
1. Produksjon	359	166	972	105744	4446	1048	6367	1712	1174	28711	1105	117506	1551
1.1. Prod. av primære energibærere	359	.	972	105744	⁶ 212	.	.	.	⁶ 951	28711	.	⁵	1551
1.2. Prod. av sekundære energibærere	.	166	.	.	4233	1048	6367	1712	222	.	1105	117506	1551
2. Import	617	788	1	1120	390	150	610	639	972	.	.	1380	.
3. Eksport	168	111	.	92568	2852	345	3839	1444	1181	25721	.	10109	.
4. Bunkers ⁷	211	280
5. Lagerendring (+ nedgang, - økning)	-155	15	.	-595	20	-13	-3	0	-7
6. Brutto innenlands tilgang (1+2-3-4+5)	653	858	973	13702	2003	840	2925	628	959	2991	1105	108777	1551
8. Omvandling til andre energibærere	27	16	100	13519	218	37	62	714	5	.	1	383	.
8.1. I jernverk	.	16
8.2. I oljeraffinerier	.	.	.	13519	218	37	59	714	5
8.3. I varmekraftverk	1	0
8.4. I kraftvarmeverk	27	.	48
8.5. I fjernvarmeverk	.	.	52	.	.	.	1	0	.	.	1	383	.
9. Forbruk i energisektorene	4	0	92	6	.	2893	781	2196	.
9.1. Olje- og gassutvinning	¹¹ 79	2	.	2893	.	140	.
9.2. Kullutvinning	0	0	4	23	.
9.3. Oljeraffinerier	0	.	2	4	.	.	781	472	.
9.4. Pumpekraftstasjoner	558	.
9.5. Vannkraftstasjoner	4	0	7	0	.	.	.	938	.
9.6. Varmekraftverk	25	.
9.7. Kraftvarmeverk	0	14	.
9.8. Fjernvarmeverk	0	.	.	.	27	.
10. Energibærere forbrukt som råstoff	670
10.1. I prod. av kjemiske råvarer	670
10.2. I annen industri
11. Svinn	0	⁸ 8294	⁹ 482
12. Statistiske feil (6-8-9-10-11-13)	-33	3	.	182	87	155	-83	-404	228	¹⁰ 98	.	-1479	.
13. Netto innenlands sluttforbruk	659	840	872	.	1695	648	2855	¹² 312	55	.	323	99383	1068
14. Industri og bergverk	648	838	461	.	9	1	280	247	53	.	315	44378	221
14.1. Bergverk	0	0	10	17	0	.	.	672	.
14.2. Treforedling	9	.	360	.	0	0	3	58	0	.	.	6252	.
14.3. Prod. av kjemiske råvarer	.	152	.	.	0	.	3	32	3	.	291	4744	89
14.4. Prod. av jern, stål og ferro-legeringer	417	401	0	.	0	0	4	12	0	.	8	7201	2
14.5. Prod. av ikke-jernholdige metaller	.	158	.	.	0	.	38	17	6	.	15	16421	.
14.6. Annen industri	223	126	102	.	8	0	223	112	43	.	.	9087	129
15. Transport	1683	497	1572	58	.	.	.	670	.
15.1. Banetransport	33	670	.
15.2. Luftransport	3	497
15.3. Vegtransport	1681	.	967
15.4. Sjøtransport	571	58
16. Fiske	3	.	368	3	10
17. Jordbruk	6	1	176	1	.	.	.	678	6
18. Private husholdninger	5	2	411	.	.	140	167	0	3	.	.	32650	273
19. Andre forbrukergrupper	10	292	2	.	.	8	21007	558

¹ Medregnet petrolkoks. ² Omfatter autodiesel, marine gassoljer, fyringsolje nr. 1 og 2 og tungdestillater. ³ Omfatter jernverksgass, raffinerigass og brenngass. Brenngass er et biprodukt ved produksjon av plast. Mengden gass gjort flytende som går som råstoff i denne produksjonen, er i balansen redusert tilsvarende produksjonen av brenngass for å unngå dobbelttelling. ⁴ 1000 tonn oljeekvivalenter. ⁵ Av dette; varmekraft 441 GWh.

⁶ Kondensat og NGL fra produksjon av råolje og naturgass. ⁷ Leveranser i norske havner til skip i utenriksfart uansett skipenes nasjonalitet. ⁸ Tap i overførings- og fordelingsnett. ⁹ Tap i fordelingsnett og avkjøling mot luft. ¹⁰ Omfatter forbruk i rørtransport- og terminalsystemet, svinn og statistisk feil. ¹¹ Kun stasjonært forbruk. ¹² Inkludert forbruk av spillolje o.l.

Energivarebalanse og energiregnskap, 1992 og 1993

Tabell 2. Energibalanse¹ for Norge, 1992. Enhet: Petajoule (PJ) = 10¹⁵ Joule

	Kull	Koks	Ved, avlut, avfall	Rå-olje	Petro-leums-produkter	Naturgass og annen gass	Vannfallsenergi ²	Elektrisitet	Fjernvarme	Total
1.1. Produksjon av primære energibærere	10	.	39	4547	53	1172	496	-	.	6317
2. Import	17	25	0	48	121	-	-	5	-	216
3. Eksport	5	4	-	3980	419	1050	-	36	-	5494
4. Bunkers	-	-	-	-	20	-	-	-	-	20
5. Lagerendringer (+ nedgang, - økning)	-4	-0	..	-26	0	.	-	.	.	-30
7. Netto innenlands tilgang(1.1+2-3-4+5) ³	18	21	39	589	-265	122	496	-31	-	989
8. Omvandling til andre energibærere	1	0	1	581	43	0	496	1	.	1124
1.2. Produksjon av sekundære energibærere	6	.	.	585	48	-	423	6	1067
9. Forbruk i energisektorene	-	.	-	4	152	-	8	-	164
10. Energibærere forbrukt som råstoff	-	31	-	-	-	-	31
11. Svinn	-	-	30	2	32
12. Statistiske feil (7-8+1.2-9-10-11-13)	1	0	-	8	1	4	-	-5	-	7
13. Netto innenlands sluttforbruk ⁴	19	26	38	-	241	14	-	358	4	699
13.1. Industri og bergverk	18	26	20	-	25	14	-	160	1	264
13.2. Transport	-	-	-	-	165	-	-	2	-	168
13.3. Andre forbruksgrupper	0	0	18	-	50	0	-	196	3	267
14. Forbruk som nyttiggjort energi ⁵	15	21	24	-	99	13	-	358	4	534
14.1. Industri og bergverk	15	21	13	-	21	13	-	160	1	243
14.2. Transport	-	-	-	-	42	-	-	2	-	45
14.3. Andre forbruksgrupper	0	0	11	-	35	0	-	196	3	246
15. Energitap hos forbrukerne (13-14)	4	5	13	-	142	1	-	-	-	165
15.1. Industri og bergverk	4	5	7	-	4	1	-	-	-	20
15.2. Transport	-	-	-	-	123	-	-	-	-	123
15.3. Andre forbruksgrupper	0	0	6	-	15	0	-	-	-	21

¹ Energibalansen er laget med utgangspunkt i energivarebalansen. Det teoretiske energiinnhold er brukt som vekter for å veie sammen de ulike energibærerne.

² Elektrisitet er behandlet som sekundær energibærer. Vannfallsenergien er primær energikilde for den elektrisiteten som blir produsert i vannkraftstasjonene. I 1991 ble det produsert 117 062 GWh i vannkraftstasjonene. Ved produksjonen blir det antatt at 15 prosent av vannfallsenergien går tapt. Tallet framkommer på følgende måte:

$$117\ 062\ \text{GWh} * 3,6 * 10^{-3}\ \text{PJ/GWh} * 100/85 = 496\ \text{PJ}$$

³ Linje 7 er kalt "Netto innenlands tilgang" for å markere at den er forskjellig fra linje 6 i energivarebalansen. For å unngå dobbelttelling og dermed gjøre det mulig å lese balansen horisontalt, er linje 1.2. "Produksjon av sekundære energibærere" ikke tatt med i linje 7. ⁴ Linje 13 omfatter det teoretiske energiinnholdet i energibærere levert til innenlands sluttforbruk. Dette tilsvarer linje 13 i energivarebalansen multiplisert med koeffisienter som gir uttrykk for det teoretiske energiinnholdet i de forskjellige energibærerne. ⁵ Linje 14 "Forbruk som nyttiggjort energi" tar hensyn til at ikke all energi blir nyttiggjort i praksis. Tallene er framkommet ved å multiplisere verdiene i linje 13 med bruksvirkningsgrader. Det er anslått bruksvirkningsgrader for hhv. industri og bergverk, transport og "andre forbrukergrupper" for hver energibærer. Siden hver av disse tre hovedgruppene er svært uensartet, vil koeffisientene gi uttrykk for gjennomsnittstall. Det presiseres at bruksvirkningsgradene (og dermed også tapene) er beheftet med stor usikkerhet. Tallene må derfor bare oppfattes som grove anslag.

Energivarebalanse og energiregnskap, 1992 og 1993

Tabell 3. Energivarebalanse for Norge, 1993

	Kull	Koks ¹	Ved, avlut, avfall	Råolje	Ben-sin	Para-fin	Mellom-des-tillat-er ²	Tung-olje	Gass gjort flyt-ende	Natur-gass	Andre gas-ser ³	Elek-trisitet	Fjern-varme
	1000 tonn	1000 tonn	1000 toe ⁴	1000 tonn	1000 tonn	1000 tonn	1000 tonn	1000 tonn	1000 tonn	Mill. Sm ³	1000 toe	GWh	GWh
1. Produksjon	268	198	979	112541	4351	1071	6527	1616	1601	27862	1135	120001	1663
1.1. Prod. av primære energibærere	268	.	979	112541	⁶ 252	.	.	⁶ 1341	27862	.	.	⁵	.
1.2. Prod. av sekundære energibærere	.	198	.	.	4099	1071	6527	1616	260	.	1135	120001	1663
2. Import	716	809	1	871	430	61	517	871	993	-	-	563	-
3. Eksport	227	139	1	99603	3002	401	3730	1471	1321	24486	-	8377	-
4. Bunkers	-	-	-	-	-	-	230	296	-	-	-	-	-
5. Lagerendring (+ nedgang, - økning)	66	-6	..	-723	-121	-66	70	26	-8
6. Brutto innenlands tilgang (1+2-3-4+5)	822	862	979	13086	1658	664	3153	745	1265	3376	1135	112187	1663
8. Omvandling til andre energibærere	25	16	104	13470	155	50	57	659	29	-	1	398	-
8.1. I jernverk	-	16	-	-	-	-	-	-	-	-	-	-	-
8.2. I oljeraffinerier	-	-	-	13470	155	50	55	658	29	-	-	-	-
8.3. I varmekraftverk	-	-	-	-	-	-	1	0	-	-	-	-	-
8.4. I kraftvarmeverk	25	-	52	-	-	-	-	-	-	-	-	-	-
8.5. I fjernvarmeverk	-	-	53	-	-	-	1	0	-	-	1	398	-
9. Forbruk i energisektorene	-	-	-	-	4	0	94	4	10	3060	791	2455	-
9.1. Olje- og gassutvinning	-	-	-	-	-	-	¹¹ 83	3	-	3060	-	196	-
9.2. Kullutvinning	-	-	-	-	0	-	2	-	-	-	-	20	-
9.3. Oljeraffinerier	-	-	-	-	0	-	1	1	10	-	791	467	-
9.4. Pumpekraftstasjoner	-	-	-	-	-	-	-	-	-	-	-	620	-
9.5. Vannkraftstasjoner	-	-	-	-	4	0	7	0	-	-	-	1080	-
9.6. Varmekraftverk	-	-	-	-	-	-	-	-	-	-	-	28	-
9.7. Kraftvarmeverk	-	-	-	-	-	-	0	-	-	-	-	17	-
9.8. Fjernvarmeverk	-	-	-	-	-	-	-	0	-	-	-	27	-
10. Energibærere forbrukt som råstoff	-	-	-	-	-	-	-	-	772	-	-	-	-
10.1. I prod. av kjemiske råvarer	-	-	-	-	-	-	-	-	772	-	-	-	-
10.2. I annen industri	-	-	-	-	-	-	-	-	-	-	-	-	-
11. Svinn	1	⁸ 8426	⁹ 518
12. Statistiske feil (6-8-9-10-11-13)	48	-14	-	-384	-183	-21	-54	-206	389	¹⁰ 316	-	-841	-
13. Netto innenlands sluttforbruk	749	860	875	-	1681	636	3056	¹² 288	64	-	342	101749	1146
14. Industri og bergverk	743	859	464	-	8	1	273	214	61	-	334	45854	237
14.1. Bergverk	-	-	-	-	0	0	10	14	0	-	-	825	-
14.2. Treforedling	7	-	362	-	0	0	3	50	0	-	-	7544	-
14.3. Prod. av kjemiske råvarer	-	148	-	-	0	-	3	27	3	-	309	4692	95
14.4. Prod. av jern, stål og ferrolegeringer	468	412	0	-	0	0	4	11	0	-	8	7140	3
14.5. Prod. av ikke-jernholdige metaller	-	165	-	-	0	-	40	15	7	-	16	16290	-
14.6. Annen industri	268	134	101	-	7	0	213	97	50	-	-	9363	139
15. Transport	-	-	-	-	1671	481	1789	70	-	-	-	702	-
15.1. Banetransport	-	-	-	-	-	-	34	-	-	-	-	702	-
15.2. Lufttransport	-	-	-	-	2	481	-	-	-	-	-	-	-
15.3. Vegtransport	-	-	-	-	1668	-	1112	-	-	-	-	-	-
15.4. Sjøtransport	-	-	-	-	-	-	644	70	-	-	-	-	-
16. Fiske	-	-	-	-	3	-	363	1	-	-	-	-	11
17. Jordbruk	1	-	-	-	-	1	176	2	-	-	-	656	7
18. Private husholdninger	4	2	411	-	-	147	166	1	3	-	-	32838	293
19. Andre forbrukergrupper	-	-	-	-	-	5	288	1	-	-	8	21699	598

¹ Medregnet petrolkoks. ² Omfatter autodiesel, marine gassoljer, fyringsolje nr. 1 og 2 og tungdestillater. ³ Omfatter jernverksgass, raffinerigass og brenngass. Brenngass er et biprodukt ved produksjon av plast. Mengden gass gjort flytende som går som råstoff i denne produksjonen, er i balansen redusert tilsvarende produksjonen av brenngass for å unngå dobbelttelling. ⁴ 1000 tonn oljeekvivalenter. ⁵ Av dette; varmekraft 487 GWh.

⁶ Kondensat og NGL fra produksjon av råolje og naturgass. ⁷ Leveranser i norske havner til skip i utenriksfart uansett skipenes nasjonalitet. ⁸ Tap i overførings- og fordelingsnett. ⁹ Tap i fordelingsnett og avkjøling mot luft. ¹⁰ Omfatter forbruk i rørtransport- og terminalsystemet, svinn og statistisk feil. ¹¹ Kun stasjonært forbruk. ¹² Inkludert forbruk av spillolje o.l.

Energivarebalanse og energiregnskap, 1992 og 1993

Tabell 4. Energibalanse¹ for Norge, 1993. Enhet: Petajoule (PJ) = 10¹⁵ Joule

	Kull	Koks	Ved, avlut, avfall	Rå-olje	Petro-leums-produkter	Natur-gass og annen gass	Vann-falls-energi ²	Elek-trisi-tet	Fjern-varme	Total
1.1. Produksjon av primære energibærere	8	.	39	4839	73	1141	506	-	.	6605
2. Import	20	25	0	37	125	-	-	2	-	210
3. Eksport	6	5	0	4283	431	1002	-	30	-	5757
4. Bunkers	-	-	-	-	22	-	-	-	-	22
5. Lagerendringer (+ nedgang, - økning)	2	-0	..	-31	-4	.	-	.	.	-34
7. Netto innenlands tilgang(1.1+2-3-4+5) ³	23	20	39	563	-259	138	506	-28	-	1002
8. Omvandling til andre energibærere	1	0	1	579	40	0	506	1	-	1129
1.2. Produksjon av sekundære energibærere		7			585	49		432	6	1079
9. Forbruk i energisektorene		-			5	159	-	9	-	173
10. Energibærere forbrukt som råstoff					36	-	-	-	-	36
11. Svinn		-	-	30	2	32
12. Statistiske feil (7-8+1.2-9-10-11-13)	1	-0	-	-17	-2	13	-	-3	-	-7
13. Netto innenlands sluttforbruk ⁴	21	27	38	-	248	15	-	366	4	719
13.1. Industri og bergverk	21	27	20	-	24	14	-	165	1	272
13.2. Transport	-	-	-	-	174	-	-	3	-	177
13.3. Andre forbruksgrupper	0	0	18	-	50	0	-	199	3	270
14. Forbruk som nyttiggjort energi ⁵	17	22	24	-	100	14	-	366	4	547
14.1. Industri og bergverk	17	22	13	-	20	14	-	165	1	251
14.2. Transport	-	-	-	-	45	-	-	3	-	47
14.3. Andre forbruksgrupper	0	0	11	-	35	0	-	199	3	249
15. Energitap hos forbrukerne (13-14)	4	5	13	-	147	1	-	-	-	171
15.1. Industri og bergverk	4	5	7	-	4	1	-	-	-	21
15.2. Transport	-	-	-	-	129	-	-	-	-	129
15.3. Andre forbruksgrupper	0	0	6	-	15	0	-	-	-	21

¹ Energibalansen er laget med utgangspunkt i energivarebalansen. Det teoretiske energiinnhold er brukt som vektorer for å veie sammen de ulike energibærerne. ² Elektrisitet er behandlet som sekundær energibærer. Vannfallsenergien er primær energikilde for den elektrisiteten som blir produsert i vannkraftstasjonene. I 1991 ble det produsert 119 514 GWh i vannkraftstasjonene. Ved produksjonen blir det antatt at 15 prosent av vannfallsenergien går tapt. Tallet framkommer på følgende måte:

$$119\ 514\ \text{GWh} * 3,6 * 10^{-3}\ \text{PJ/GWh} * 100/85 = 506\ \text{PJ}$$

³ Linje 7 er kalt "Netto innenlands tilgang" for å markere at den er forskjellig fra linje 6 i energivarebalansen. For å unngå dobbelttelling og dermed gjøre det mulig å lese balansen horisontalt, er linje 1.2. "Produksjon av sekundære energibærere" ikke tatt med i linje 7. ⁴ Linje 13 omfatter det teoretiske energiinnholdet i energibærere levert til innenlands sluttforbruk. Dette tilsvare linje 13 i energivarebalansen multiplisert med koeffisienter som gir uttrykk for det teoretiske energiinnholdet i de forskjellige energibærerne. ⁵ Linje 14 "Forbruk som nyttiggjort energi" tar hensyn til at ikke all energi blir nyttiggjort i praksis. Tallene er framkommet ved å multiplisere verdiene i linje 13 med bruksvirkningsgrader. Det er anslått bruksvirkningsgrader for hhv. industri og bergverk, transport og "andre forbrukergrupper" for hver energibærer. Siden hver av disse tre hovedgruppene er svært uensartet, vil koeffisientene gi uttrykk for gjennomsnittstall. Det presiseres at bruksvirkningsgradene (og dermed også tapene) er beheftet med stor usikkerhet. Tallene må derfor bare oppfattes som grove anslag.

Energivarebalanse og energiregnskap, 1992 og 1993

Tabell 5. Energiregnskap. Utvinning, omforming og bruk¹ av energivarer. 1992

	Kull	Koks ²	Ved, tre-avfall, avlut, avfall	Rå-olje	Naturgass	Andre gasser ³ og gass gjort flytende	Bensin	Parafin	Mel-lom-destil-lat	Tung-olje	Elektri-sitet	Fjern-varme
	1000 tonn	1000 tonn	1000 toe	1000 tonn	Mill. Sm ³	1000 toe	1000 tonn	1000 tonn	1000 tonn	1000 tonn	GWh	GWh
Bryting av kull												
Produksjon	359	-	-	-	-	-	-	-	-	-	-	-
Vareinnsats	-	-	-	-	-	-	0	0	-4	-	-23	-
Utvinning av råolje og naturgass												
Produksjon	-	-	-	105744	28711	1020 ⁴	212 ⁵	-	-	-	-	-
Vareinnsats	-	-	-	-	-2893 ⁶	-	-	-10	-222 ⁷	-2 ⁷	-140	-
Vannkraftverk												
Produksjon	-	-	-	-	-	-	-	-	-	-	117062	-
Vareinnsats	-	-	-	-	-	-	-4	0	-7	0	-1495	-
Norsk primærproduksjon	359	-	-	105744	25819	1020	209	-10	-232	-2	115403	-
Import	617	788	1	1120	-	1042	390	150	610	639	1380	-
Eksport	-168	-111	-	-92568	-25721	-1266	-2852	-345	-3839	-1444	-10109	-
Norske kjøp ute	-	-	-	-	-	-	29	99	739	1060	-	-
Utenlandske kjøp i Norge	-	-	-	-	-	-	-29	-80	-40	-76	-	-
Lagerendring (+Ned, -Opp)	-155	15	.	-595	.	-7	20	-13	-3	0	.	.
Primærtilgang	653	693	1	13702	98	789	-2234	-199	-2764	178	106674	-
Oljeraffinerier												
Produksjon	-	166	-	-	-	1019	4186	1047	6367	1664	-	-
Vareinnsats	-	-	-	-13519	-	-786	-218	-37	-62	-718	-472	-
Varmekraftverk												
Produksjon	-	-	-	-	-	-	-	-	-	-	349	-
Vareinnsats	-	-	-	-	-	-	-	-	-1	0	-25	-
Kraftvarmeverk og fjernvarmeverk												
Produksjon	-	-	-	-	-	-	-	-	-	-	92	1551 ⁸
Vareinnsats	-27	-	-100	-	-	-	-	-	-2	0	-424	-
Annen tilgang⁹	-	-	972	-	-	315	47	1	-	48 ¹⁰	3	-
Registrert svinn, tap	-8294	-482
Statistisk feil	33	-3	-	-182	-98	-245	-87	-155	83	404	1479	0
Registrert bruk utenom energisektorene	659	855 ¹¹	872	-	-	1092	1695 ¹²	657	3622	1576	99383 ¹³	1068
Av dette brukt innenlands	659	855	872	-	-	1092	1666	558	2686	312	99383	1068
Herav råstoff/reduksjonsmidler	504	836	-	-	-	718	-	-	-	-	-	-

¹ Omfatter også energivarer brukt som råstoff. ² Omfatter også petrolkoks. ³ Raffinerigass, brenngass (overskuddsgass) og metan.

⁴ Våtgass. ⁵ Naftalignende kondensat. ⁶ Inkl. gassterminal. ⁷ Inkl. forbruk i supplybåter og råoljetransport.

⁸ Medregnet spillvarme fra industrien, 111 GWh. ⁹ Produksjon utenom energisektorene. ¹⁰ Inkluderer spillolje o.l. ¹¹ Av dette er 384 tusen tonn petrolkoks. ¹² Av dette er 940 tusen tonn blyfri bensin. ¹³ Av dette er 7813 GWh tilfeldig kraft.

Energivarebalanse og energiregnskap, 1992 og 1993

Tabell 6. Energiregnskap. Bruk av energivarer utenom energisektorene, etter næring¹. 1992

	Kull	Koks	Ved, tre- avfall avlut, avfall	Andre gasser ² og gass gjort flytende	Bensin	Parafin	Mel- lom- destil- lat	Tung- olje	Elek- trisi- tet
	1000 tonn	1000 tonn	1000 toe	1000 toe	1000 tonn	1000 tonn	1000 tonn	1000 tonn	GWh
I ALT	659	855	872	1089	1695	657	3622	1576	99383
Landbruk og fiske	6	-	-	-	16	1	568	4	678
Jordbruk	6	-	-	-	12	1	160	1	678
Skogbruk	-	-	-	-	1	-	16	-	-
Fiske	-	-	-	-	3	-	392	3	-
Bergverksdrift	-	-	-	0	0	0	35	17	672
Malmgruver	-	-	-	0	0	0	9	16	461
Annen bergverksdrift	-	-	-	0	0	0	26	1	212
Industri	648	854	461	1078	8	0	337	231	43706
Produksjon av næringsmidler	1	-	0	6	3	0	94	66	2903
Produksjon av lær og tekstilvarer	-	-	-	0	0	0	5	2	210
Produksjon av trevarer	-	-	100	0	0	0	13	4	738
Treforedling	9	-	360	0	0	0	5	58	6252
Grafisk produksjon og forlag	-	-	-	2	1	0	2	0	427
Produksjon av kjemiske råvarer	-	152	-	1012	0	-	7	32	4744
Produksjon av kjemisk-tekniske-, mineralolje-, kull-, gummi- og plastprod.	88	110	-	3	0	-	29	15	1028
Produksjon av sement og kalk	121	7	-	0	-	-	3	2	226
Produksjon av andre mineralske prod.	13	9	-	23	0	0	18	19	744
Produksjon av jern og stål	60	1	-	0	0	-	2	12	681
Produksjon av ferrolegeringer	357	416	0	0	0	0	4	-	6520
Produksjon av aluminium	-	144	-	13	0	-	34	4	14306
Produksjon av andre metaller	-	14	-	6	0	-	8	13	2115
Støping av metaller	-	-	0	0	0	0	3	-	189
Produksjon av verkstedprodukter, industriproduksjon ellers	-	0	1	12	3	0	47	3	2621
Oljeboring	-	-	-	-	-	-	65	-	-
Bygge- og anleggsvirksomhet	-	-	-	-	7	1	148	-	430
Varehandel, hotell- og restaurant- virksomhet	-	-	-	-	195	3	167	0	5263
Varehandel	-	-	-	-	192	3	156	0	3986
Hotell- og restaurantdrift	-	-	-	-	2	-	11	-	1277
Transport, lagring, post og tele- kommunikasjon	-	-	-	-	61	421	1949	1322	1523
Transport, jernbane, sporveg og rutebil	-	-	-	-	0	-	150	-	670
Drosjetransport	-	-	-	-	13	-	18	-	-
Annen landtransport	-	-	-	-	9	-	528	-	-
Utenriks sjøfart	-	-	-	-	-	-	886	1264	-
Innenriks sjøfart	-	-	-	-	-	-	345	58	-
Luffart	-	-	-	-	3	421	-	-	-
Tjenester i tilknytning til transport	-	-	-	-	3	-	17	-	298
Post og telekommunikasjoner	-	-	-	-	33	-	5	-	555
Bank- og forsikringsvirksomhet, eiendomsdrift og forretnings- messig tjenesteyting	-	-	-	-	53	0	16	-	1844
Annen privat tjenesteyting	-	-	-	-	30	5	46	0	2964
Offentlig forvaltning	-	-	-	8	4	85	144	1	9653
Administrasjon, stat og kommune unntatt forsvar	-	-	-	-	2	-	11	-	1832
Undervisning og forskningsvirksomhet	-	-	-	-	-	-	15	-	2512
Helse- og veterinærtjenester, sosial omsorg	-	-	-	-	-	0	36	1	3852
Andre sektorer, offentlig forvaltning	-	-	-	8	2	85	82	-	1457
Private husholdninger	5	2	411	3	1321	140	213	0	32650

¹ Omfatter også energivarer brukt som råstoff. Fjernvarme er ikke med i tallene. ² Brenngass og metan.

Energivarebalanse og energiregnskap, 1992 og 1993

Tabell 7. Energiregnskap. Utvinning, omforming og bruk¹ av energivarer. 1992. PJ

	I alt	Kull og koks ²	Ved, treavfall, avlut, avfall	Rå-olje	Naturgass	Andre gasser ³ og gass gjort flytende	Bensin og parafin	Mellom-destillat og tungolje	Elektrisitet og fjernvarme
Bryting av kull									
Produksjon	10	10	-	-	-	-	-	-	-
Vareinnsats	0	-	-	-	-	-	0	0	0
Utvinning av råolje og naturgass									
Produksjon	5772	-	-	4547	1172	44 ⁴	9 ⁵	-	-
Vareinnsats	-129	-	-	-	-118 ⁶	-	0	-10 ⁷	-1
Vannkraftverk									
Produksjon	421	-	-	-	-	-	-	-	421
Vareinnsats	-6	-	-	-	-	-	0	0	-5
Norsk primærproduksjon	6069	10	-	4547	1054	44	9	-10	415
Import	216	42	0	48	-	45	24	52	5
Eksport	-5494	-9	-	-3980	-1050	-54	-140	-224	-36
Norske kjøp ute	80	-	-	-	-	-	6	75	-
Utenlandske kjøp i Norge	-10	-	-	-	-	-	-5	-5	-
Lagerendring (+ Ned, - Opp)	-30	-4	-	-26	-	0	0	0	-
Primærtilgang	832	39	0	589	4	34	-107	-112	384
Oljeraffinerier									
Produksjon	620	6	-	-	-	44	229	342	-
Vareinnsats	-660	-	-	-581	-	-34	-11	-32	-2
Varmekraftverk									
Produksjon	1	-	-	-	-	-	-	-	1
Vareinnsats	0	-	-	-	-	-	-	0	0
Kraftvarmeverk og fjernvarmeverk									
Produksjon	6	-	-	-	-	-	-	-	6 ⁸
Vareinnsats	-7	-1	-4	-	-	-	-	0	-2
Annen tilgang ⁹	59	-	42	-	-	14	2	2 ¹⁰	0
Svinn, tap	-32	-	-	-	-	-	-	-	-32
Statistiske feil	-7	1	-	-8	-4	-11	-10	20	5
Registrert bruk utenom energisektorene	814	45	38	-	-	47	103	220	362
Utenriks sjøfart	90	-	-	-	-	-	-	90	-
Innenlandsk bruk	725	45	38	-	-	47	103	131	362
Landbruk og fiske	28	0	-	-	-	-	1	25	3
Bergverksdrift	5	-	-	-	-	0	0	2	2
Industri	294	45	20	-	-	46	0	24	158
Produksjon av næringsmidler	18	0	0	-	-	0	0	7	11
Produksjon av trevarer	8	-	4	-	-	0	0	1	3
Treforedling	41	0	15	-	-	0	0	3	23
Produksjon av kjemiske råvarer	68	5	-	-	-	44	0	2	17
Produksjon av kjemisk-tekniske-, mineral-olje-, kull-, gummi- og plastprodukter	12	6	-	-	-	0	0	2	4
Produksjon av sement og kalk	5	4	-	-	-	0	-	0	1
Annen mineralsk	6	1	-	-	-	1	0	2	3
Produksjon av jern og stål	5	2	-	-	-	-	0	1	2
Produksjon av ferrolegeringer	46	22	0	-	-	0	0	0	23
Produksjon av aluminium	59	5	-	-	-	1	-	2	52
Produksjon av andre metaller	9	0	-	-	-	0	0	1	8
Annen industri	16	0	0	-	-	1	0	3	12
Oljeboring	3	-	-	-	-	-	-	3	-
Bygg og anlegg	8	-	-	-	-	-	0	6	2
Varehandel, hotell og restaurant	35	-	-	-	-	-	9	7	20
Transport, lagring, post og telekommunikasjon	75	-	-	-	-	-	21	48	6
Landtransport	33	-	-	-	-	-	1	30	2
Innenriks sjøfart	17	-	-	-	-	-	-	17	-
Luffart	18	-	-	-	-	-	18	-	-
Tjenester, post og telekommunikasjon	6	-	-	-	-	-	2	1	3
Privat tjenesteyting	24	-	-	-	-	-	4	3	18
Offentlig forvaltning	46	-	-	-	-	0	4	6	36
Private husholdninger	210	0	18	-	-	0	64	9	119

Note 1-10: Se tabell 5.

Energivarebalanse og energiregnskap, 1992 og 1993

Tabell 8. Energiregnskap. Utvinning, omforming og bruk¹ av energivarer. 1993. Foreløpige tall

	Kull	Koks ²	Ved, tre-avfall, avlut, avfall	Rå-olje	Naturgass	Andre gasser ³ og gass gjort flytende	Bensin	Parafin	Mel-lom-destil-lat	Tung-olje	Elektri-sitet	Fjern-varme
	1000 tonn	1000 tonn	1000 toe	1000 tonn	Mill. Sm ³	1000 toe	1000 tonn	1000 tonn	1000 tonn	1000 tonn	GWh	GWh
Bryting av kull												
Produksjon	268	-	-	-	-	-	-	-	-	-	-	-
Vareinnsats	-	-	-	-	-	-	0	-	-2	-	-20	-
Utvinning av råolje og naturgass												
Produksjon	-	-	-	112541	27862	1438 ⁴	252 ⁵	-	-	-	-	-
Vareinnsats	-	-	-	-	-3060 ⁶	-	-	-	-296 ⁷	-3 ⁷	-196	-
Vannkraftverk												
Produksjon	-	-	-	-	-	-	-	-	-	-	119514	-
Vareinnsats	-	-	-	-	-	-	-4	0	-7	0	-1700	-
Norsk primærproduksjon	268	-	-	112541	24802	1438	248	0	-305	-3	117598	-
Import	716	809	1	871	-	1065	430	61	517	871	563	-
Eksport	-227	-139	-1	-99603	-24486	-1416	-3002	-401	-3730	-1471	-8377	-
Norske kjøp ute	-	-	-	-	-	-	29	125	702	954	-	-
Utenlandske kjøp i Norge	-	-	-	-	-	-	-29	-84	-42	-80	-	-
Lagerendring (+Ned, -Opp)	66	-6	.	-723	.	-9	-121	-66	70	26	.	.
Primærtilgang	822	664	0	13086	316	1078	-2446	-366	-2789	296	109784	-
Oljeraffinerier												
Produksjon	-	198	-	-	-	1069	4045	1070	6527	1573	-	-
Vareinnsats	-	-	-	-13470	-	-833	-155	-50	-56	-659	-467	-
Varmekraftverk												
Produksjon	-	-	-	-	-	-	-	-	-	-	377	-
Vareinnsats	-	-	-	-	-	-	-	-	-1	0	-28	-
Kraftvarmeverk og fjernvarmeverk												
Produksjon	-	-	-	-	-	-	-	-	-	-	110	1663 ⁸
Vareinnsats	-25	-	-104	-	-	-	-	-	-1	0	-442	-
Annen tilgang ⁹	-	-	979	-	-	334	54	1	-	42 ¹⁰	-	-
Registrert svinn, tap	-8426	-518
Statistisk feil	-48	14	-	384	-316	-418	-183	21	54	206	841	0
Registrert bruk utenom energisektorene	749	877	875	-	-	1230	1681 ¹¹	676	3734	1458	101749	1146
Av dette brukt innenlands	749	877	875	-	-	1230	1653	552	2818	288	101749	1146
Herav råstoff/reduksjonsmidler	556	856	-	-	-	828	-	-	-	-	-	-

¹ Omfatter også energivarer brukt som råstoff. ² Omfatter også petrolkoks. ³ Raffineriggass, brenngass (overskuddsgass) og metan.

⁴ Våtgass. ⁵ Naftalignende kondensat. ⁶ Inkl. gassterminal. ⁷ Inkl. forbruk i supplybåter og råoljetransport. ⁸ Medregnet spillvarme fra industrien, 116 GWh. ⁹ Produksjon utenom energisektorene. ¹⁰ Inkluderer spillolje o.l. ¹¹ Av dette 1157 tusen tonn blyfri bensin.

Energivarebalanse og energiregnskap, 1992 og 1993

Tabell 9. Energiregnskap. Bruk av energivarer utenom energisektorene, etter næring¹. 1993. Foreløpige tall

	Kull	Koks	Ved, tre- avfall, avlut, avfall	Andre gasser ² og gass gjort flytende	Bensin	Parafin	Mel- lom- destil- lat	Tung- olje	Elek- trisi- tet	Fjern- varme
	1000 tonn	1000 tonn	1000 toe	1000 toe	1000 tonn	1000 tonn	1000 tonn	1000 tonn	GWh	GWh
I ALT	749	877	875	1227	1681	676	3734	1458	101749	1146
Landbruk og fiske	1	-	-	-	16	1	564	3	656	18
Landbruk	1	-	-	-	13	1	176	2	656	7
Fiske	-	-	-	-	3	-	388	1	-	11
Bergverksdrift	-	-	-	0	0	0	31	14	825	-
Industri	743	875	464	1216	7	1	321	200	45029	237
Treforedling	7	-	362	0	-	-	5	50	7544	-
Kraftintensiv industri	468	741	-	1162	-	0	52	53	28122	98
Annen industri	268	134	101	53	7	0	263	97	9363	139
Bygge- og anleggsvirksomhet	-	-	-	-	7	0	151	-	406	-
Transport mv.	-	-	-	-	60	463	2082	1240	1587	25
Jernbane, sporvei mm.	-	-	-	-	0	-	151	-	702	-
Landtransport ellers	-	-	-	-	21	-	679	-	-	-
Utenriks sjøfart	-	-	-	-	-	-	866	1170	-	-
Innenriks sjøfart	-	-	-	-	-	-	364	70	-	-
Lufttransport	-	-	-	-	2	463	-	-	-	-
Tjenester innen transport, post og telekommunikasjoner	-	-	-	-	36	-	23	-	885	25
Varehandel, private og offentlige tjenester	-	-	-	8	279	63	366	1	20408	574
Private husholdninger	4	2	411	3	1313	147	218	1	32838	293

¹ Omfatter også energivarer brukt som råstoff. ² Brenngass og metan.

Energivarebalanse og energiregnskap, 1992 og 1993

Tabell 10. Energiregnskap. Utvinning, omforming og bruk¹ av energivarer. 1993. Foreløpige tall. PJ

	I alt	Kull og koks ²	Ved, treavfall, avlut, avfall	Rå-olje	Naturgass	Andre gasser ³ og gass gjort flytende	Bensin og parafin	Mellomdestillat og tungolje	Elektrisitet og fjernvarme
Bryting av kull									
Produksjon	8	8	-	-	-	-	-	-	-
Vareinnsats	0	-	-	-	-	-	0	0	0
Utvinning av råolje og naturgass									
Produksjon	6053	-	-	4839	1141	62 ⁴	11 ⁵	-	-
Vareinnsats	-139	-	-	-	-125 ⁶	-	-	-13 ⁷	-1
Vannkraftverk									
Produksjon	430	-	-	-	-	-	-	-	430
Vareinnsats	-7	-	-	-	-	-	0	0	-6
Norsk primærproduksjon	6345	8	0	4839	1015	62	11	-13	423
Import	210	45	0	37	-	46	21	58	2
Eksport	-5757	-11	0	-4283	-1002	-61	-149	-221	-30
Norske kjøp ute	76	-	-	-	-	-	7	-69	-
Utenlandske kjøp i Norge	-10	-	-	-	-	-	-5	-5	-
Lagerendring (+ Ned, - Opp)	-34	2	.	-31	.	0	-8	4	.
Primærtilgang	829	43	0	563	13	46	-123	-108	395
Oljeraffinerier									
Produksjon	622	7	-	-	-	46	224	345	-
Vareinnsats	-655	-	-	-579	-	-36	-9	-29	-2
Varmekraftverk									
Produksjon	1	-	-	-	-	-	-	-	1
Vareinnsats	0	-	-	-	-	-	-	0	0
Kraftvarmeverk og fjernvarmeverk									
Produksjon	6	-	-	-	-	-	-	-	6 ⁸
Vareinnsats	-7	-1	-4	-	-	-	-	0	-2
Annen tilgang⁹	61	-	42	-	-	14	2	2 ¹⁰	-
Svinn, tap	-32	-32
Statistisk feil	7	-1	-	17	-13	-18	9	11	3
Registrert bruk utenom energisektorene	833	49	38	-	-	53	103	220	370
Utenriks sjøfart	85	-	-	-	-	-	-	85	-
Innenlandsk bruk	748	49	38	-	-	53	103	135	370
Landbruk og fiske	28	0	-	-	-	-	1	24	2
Landbruk	11	0	-	-	-	-	1	8	2
Fiske	17	-	-	-	-	-	0	17	0
Bergverk	5	-	-	-	-	0	0	2	3
Industri	306	48	20	-	-	52	0	22	163
Treforedling	8	-	4	-	-	-	0	1	3
Kraftintensiv industri	192	36	-	-	-	50	-	4	102
Annen industri	106	12	16	-	-	2	0	17	59
Bygg og anlegg	8	-	-	-	-	-	0	7	1
Transport	84	-	-	-	-	-	23	55	6
Landtransport	39	-	-	-	-	-	1	36	3
Innenriks sjøfart	19	-	-	-	-	-	-	19	-
Luftransport	20	-	-	-	-	-	20	-	-
Tjenester innen transport og telekommunikasjon	6	-	-	-	-	-	2	1	3
Varehandel, private og offentlige tjenester	106	-	-	-	-	-	15	16	76
Private husholdninger	211	0	18	-	-	0	64	9	119

Note 1-10: Se tabell 8.

Inntekts- og formuesundersøkelsen for personlig næringsdrivende, 1991

Tabell 1. Selvangivelsesregnskap for personlig næringsdrivende, etter hovedinntektens art. 1991. Mill. kr

	Alle	Primær- ¹⁾ næring	Annen næring ²⁾					Lønn og pensjon
			I alt	Håndverk	Handel	Industri	Frie yrker ³⁾	
Bruttoinntekter	96977	14116	28736	5215	5418	1357	16746	54125
Lønnsinntekter	38063	809	1413	262	183	58	910	35841
Tjenestepensjoner mv.	7319	359	560	176	106	18	260	6400
Næringsinntekt jordbruk/skogbruk/ fiske	12998	11082	278	109	24	10	135	1638
Næringsinntekt annen næring	26484	235	23582	4243	4624	1137	13579	2668
Sykepengar mv. i næring	1136	443	538	160	68	28	282	154
Nettoinntekt av fast eiendom	3325	28	281	20	55	9	196	3016
Andre kapitalinntekter mv.	7652	1159	2084	246	359	95	1384	4409
Fradrag	34353	4419	11960	1885	2274	474	7327	17975
Minstefradrag og fradrag for virkelige utgifter	2862	210	418	105	68	18	227	2234
Underskudd i primærnæring	611	196	99	24	25	4	46	316
Underskudd i annen næring	1399	24	759	58	108	13	580	617
Underskudd ved drift av fast eiendom	381	2	143	3	5	0	134	237
Underskudd i kommandittselskaper ...	1160	12	166	64	3	0	100	982
Tidligere års underskudd i næring ..	779	9	402	64	74	4	260	368
Særfradrag for fiskere/sjøm.fradrag	513	421	4	-	-	-	4	87
Gjeldsrenter	21938	3101	8341	1316	1672	373	4980	10497
Andre fradrag	4709	445	1628	252	318	62	996	2636
Korreksjon for negativ nettoinntekt ..	3226	131	1781	147	209	35	1390	1315
Nettoinntekt før særfradrag	65850	9828	18557	3477	3353	918	10809	37465
Antall personer i utvalget	6998	1323	3194	629	760	371	1434	2481

1) Trygdeavgiftsgrunnlag mellom-sats (7,8 %). 2) Trygdeavgiftsgrunnlag høy sats (12,7 % opptil 12G og 7,8 % av det overskytende). 3) Omfatter transport, eiendomsdrift og forretningsmessig tjenesteyting, helse- og veterinærtjenester, personlig tjenesteyting og andre (næring 7, 8 og 9 i Norsk standard for næringsgruppering).

Tabell 2. Selvangivelsesregnskap for personlig næringsdrivende, etter hovedinntektens art. Gjennomsnitt. 1991. Kroner

	Alle	Primær- ¹⁾ næring	Annen næring ²⁾					Lønn og pensjon
			I alt	Håndverk	Handel	Industri	Frie yrker ³⁾	
Bruttoinntekter	232045	184373	242837	213802	217890	213554	266984	242683
Lønnsinntekter	91076	10570	11938	10745	7354	9161	14500	160700
Tjenestepensjoner mv.	17512	4690	4731	7199	4252	2881	4148	28695
Næringsinntekt jordbruk/ skogbruk/fiske	31102	144750	2349	4449	976	1642	2148	7344
Næringsinntekt annen næring	63372	3066	199284	173943	185940	178935	216490	11962
Sykepengar mv. i næring	2718	5793	4549	6563	2737	4448	4495	691
Nettoinntekt av fast eiendom	7956	372	2374	828	2207	1493	3131	13521
Andre kapitalinntekter mv.	18309	15133	17612	10075	14424	14993	22072	19769
Fradrag	82201	57713	101071	77262	91447	74680	116819	80594
Minstefradrag og fradrag for virkelige utgifter	6847	2737	3535	4305	2749	2863	3614	10015
Underskudd i primærnæring	1463	2565	836	981	1012	571	737	1417
Underskudd i annen næring	3349	308	6414	2361	4357	2094	9242	2766
Underskudd ved drift av fast eiendom	912	23	1205	106	211	56	2143	1061
Underskudd i kommandittselskaper	2777	152	1406	2608	122	8	1590	4405
Tidligere års underskudd i næring	1864	116	3397	2633	2960	605	4149	1651
Særfradrag for fiskere/sjøm. fradrag	1227	5502	37	-	-	-	69	391
Gjeldsrenter	52494	40499	70484	53936	67234	58786	79392	47066
Andre fradrag	11268	5810	13758	10332	12800	9696	15882	11821
Korreksjon for negativ nettoinntekt	7721	1714	15055	6017	8411	5622	22160	5892
Nettoinntekt før særfradrag	157565	128374	156821	142557	134854	144496	172325	167981
Sum utliknet skatt 4)	67746	44418	75587	55534	57689	59706	92090	65973
Antall personer i utvalget	6998	1323	3194	629	760	371	1434	2481

1) Trygdeavgiftsgrunnlag mellom-sats (7,8 %). 2) Trygdeavgiftsgrunnlag høy sats (12,7 % opptil 12G og 7,8 % av det overskytende). 3) Omfatter transport, eiendomsdrift og forretningsmessig tjenesteyting, helse- og veterinærtjenester, personlig tjenesteyting og andre (næring 7, 8 og 9 i Norsk standard for næringsgruppering). 4) Hentet fra ligningsregisteret.

Inntekts- og formuesundersøkelsen for personlig næringsdrivende, 1991

Tabell 3. Næringsoppgaveregnskap for personlig næringsdrivende i jordbruk¹⁾ og skogbruk. 1991. Mill. kr

	Jord- ¹⁾ bruk	Skog- bruk
Driftsinntekter	30830	2956
Uttak og avgiftspliktige inntekter	24621	2463
Melk og melkeprodukter	9045	-
Livdyr, slakt, egg, skinn, mv.	7886	-
Korn, poteter, grønnsaker mv.	5342	-
Tømmer, virke, rotsalg og ved	-	2364
Leieverdi av bolig	1038	-
Annet	1310	99
Avgiftsfrie inntekter	6209	493
Produksjonstillegg, avløserrefusjon, andre Tilskudd og erstatninger	5072	-
Skogkultur, skogsveier mv.	-	306
Uttak	-	75
Annet	1136	112
Gevinst ved frasalg mv. (Tilskudd til påkostninger, salgssum og erstatning, skattefri del av DU-fond)	1196	517
SUM INNTEKTER	32025	3473
Driftsutgifter	19152	1381
Arbeidsutgifter	2699	790
Lønn og sosiale kostnader	2231	77
Maskinleie, leid arbeidskraft	468	712
Varekjøp	11670	193
Dyr og for	6573	-
Planter, frø, gjødsel o.l.	1142	71
Bilkostnader og vedlikehold av driftsmidler	1799	86
Annet	2157	-
Vedlikehold av fast eiendom	2238	224
Andre driftsutgifter	2544	211
Faktiske kårutgifter påheftet eiendom	210	-
Trukket skogavgift	-	286
Tilkjøp og aktiverte påkostninger på anlegg, bygninger og driftsmidler	8553	356
SUM UTGIFTER	27914	2023
FRA STATUSSAMMENDRAGET	3842	-248
Tilkjøp mv., inntektsføring av negativ saldo og kontraktavskrivning	8359	346
- Nedskrivning med salgssum/erstatning, tilskudd, fondsavsetning, gevinster og negativ saldo og startavskrivning	1685	527
- Saldoavskrivninger (inkl. restavskrivning og tap ved opphør)	2606	66
+ Endring i lager og buskap	-226	-1
Tilbakeføring av ikke fradragsberettiget utgiftspost og ikke skattepliktig inntektspost	-60	-
Korreksjon for tap/gevinst ved salg av skogeiendom	-	-38
ÅRSRESULTAT	7893	1163
Tillegg for ikke fradragsberettiget underskudd ved drift av våningshus	100	-
Korreksjon pga. gjennomsnittsligning	-5	-86
NÆRINGSINNTEKT	7989	1077
Overskudd overført selvangivelsen	8508	1106
Underskudd overført selvangivelsen	519	29
Antall næringsoppgaver i utvalget	1517	786

1) Omfatter gårdsdrift og husdyrhold, gartneridrift, reindrift og pelsdyrhold.

Inntekts- og formuesundersøkelsen for personlig næringsdrivende, 1991

**Tabell 4. Næringsoppgaveregnskap¹⁾ for personlig næringsdrivende i fiske.
1991. Mill. kr**

	Alle	Lott- mottakere	Ene- fiskere	Kombinert enefiske/ lott- mottaker
SUM INNTEKTER	4675	1283	1145	2247
Fangstinntekt i enefiske	2919	-	1130	1788
Utbetalt lottinntekt	1669	1233	-	437
Uttak av fisk	3	1	0	2
Feriepenger utbetalt fra Garantikassa for fiskere	84	49	15	20
SUM KOSTNADER	2484	83	795	1607
Produktavgift, proviant og dagligvarer, drivstoff og bensin	90	-	40	50
Vedlikehold båt/utstyr/ redskap	119	-	89	30
Kjøp av redskap, kostnader ved leie av båt, forsikring	70	-	55	15
Ordinære bedriftsmessige av- skrivninger og skattemessige av- og nedskrivning	235	-	103	132
Avgift til feriefondet	52	34	6	12
Andre driftskostnader	1918	49	502	1367
Korreksjon for kostnader som ikke gjelder enefiske/lottfiske	18	-	0	17
ÅRSRESULTAT/NÆRINGSINNTEKT	2208	1200	350	658
Overskudd overført selvangivelsen	2233	1200	370	664
Underskudd overført selvangivelsen	25	-	19	6
Antall næringsoppgaver i utvalget	284	158	71	55

1) Tallene er hentet fra oppgave for utregning av næringsinntekt for lottfiskere (lottoppgave) og alminnelig næringsoppgave.

**Tabell 5. Saldoregnskap¹⁾ for personlig næringsdrivende i jordbruk, skogbruk og fiske.
1991. Mill. kr**

	Alle	Drifts- ²⁾ løsøre, mv.	Bygg ³⁾ og anlegg	Skip (25 %) og fly (15 %)
ÅPNINGSSTATUS	19237	6938	10435	1864
Positiv saldo	19333	6954	10443	1936
Negativ saldo	96	16	8	72
+ Tilkjøp, inntektsføring av negativ saldo og kontraktavskrivning	5610	2684	2678	248
- Nedskrivning med salgssum/erstatning, tilskudd, fondsavsetn., gevinster og negativ saldo	1307	656	466	185
GRUNNLAG FOR SALDOAVSKRIVNING	23667	9005	12681	1981
NEGATIV SALDO	127	39	34	54
- Saldonavskrivninger (inkl. restavskrivn. og tap ved opphør)	2906	1824	875	207
SLUTTSTATUS	20638	7142	11776	1720
Positiv saldo	20765	7181	11810	1774
Negativ saldo	127	39	34	54

1) Tallene er hentet fra statussammendraget for jordbruk, skogbruk, reindrift, og pelsdyrhold og fra saldorskjema for fiske. 2) Omfatter saldotypene "driftsløsøre, maks 30%", "kontormaskiner, maks 30%", "transportmidler, maks 30%" og "personbiler, maks 20%". 3) Omfatter saldotypene "bygg og anlegg, maks 7%/11%", "forretningsbygg, maks 4%, ev. 2%" og "hoteller, maks 6%/10%".

Inntekts- og formuesundersøkelsen for personlig næringsdrivende, 1991

Tabell 6. Næringsoppgaveregnskap for personlig næringsdrivende i håndverk, handel, industri og frie yrker¹⁾. 1991. Mill. kr

	Totalt	Hånd- verk	Handel	Indu- stri	Frie ¹⁾ yrker
Sum driftsinntekter	89152	12344	41068	5459	30281
Salg av varer og tjenester, provisjon	85390	12077	39732	5338	28243
Leieinntekter	1765	45	890	59	771
Andre driftsinntekter	1997	221	446	62	1268
Sum driftskostnader	69726	8668	37347	4454	19257
Forbruk av varer	37284	4248	28096	2377	2562
Lønn og sosiale kostnader	10256	1489	3883	801	4082
Husleie, tomteleie, lys og varme	3294	90	1626	208	1370
Bilkostnader	3957	429	346	128	3054
Tap på fordringer	70	9	32	13	16
Ordinære avskrivninger	4093	653	582	241	2617
Andre driftskostnader	10773	1749	2782	686	5556
DRIFTSRESULTAT	19426	3676	3722	1005	11024
Sum finansinntekter	573	93	273	58	149
Renteinntekter	535	90	247	57	141
Andre finansinntekter	38	2	26	1	8
Sum finanskostnader	3918	604	1320	328	1666
Rentekostnader	3812	588	1264	319	1641
Andre finanskostnader	105	16	57	8	25
RESULTAT AV FINANSINNTEKTER OG FINANSKOSTNADER	-3345	-511	-1048	-270	-1516
RESULTAT AV EKSTRAORDINÆRE INNTEKTER OG KOSTNADER ..	1265	147	211	83	824
RESULTAT FØR ÅRSOPPGJØRSDISPOSISJONER	17346	3312	2885	817	10332
Årsoppgjørdisposisjoner					
Overført fra konsolideringsfond, miljøvernfond, distriktsutbyggingsfond, negativ saldo, salgsgvinster	1593	131	155	34	1274
Avsatt til konsolideringsfond, negativ saldo, salgsgvinster	-563	-76	-241	-54	-192
Ekstraord. skattemessig betinget av- og nedskrivninger	-1447	-74	-87	-10	-1277
Andre årsoppgjørdisposisjoner	-42	-4	36	-27	-47
RESULTAT AV ÅRSOPPGJØRSDISPOSISJONER	-463	-22	-141	-57	-243
ÅRSRESULTAT	16883	3289	2744	760	10089
+ Privat bruk av egen bil	623	125	123	40	336
+ Gjeldsrenter	3834	594	1282	318	1640
+ Avsetning til/inntektsføring av konsolideringsfond	270	46	96	22	105
+ Andre tillegg	382	73	133	14	163
- Skattefri del av frigitte, betinget skattefrie fond	214	68	62	10	75
- Renteinntekter	517	89	238	56	135
- Andre fradrag	884	136	313	52	383
Endring i negativ anleggsreserve og annen negativ skattemessig reserve etablert i 1991	101	-9	59	18	32
NÆRINGSINNTÉKT	20478	3826	3826	1055	11772
Overskudd overført selvangivelsen	21522	3925	4118	1086	12394
Underskudd overført selvangivelsen	1043	99	292	31	622
Antall næringsoppgaver i utvalget	3460	665	709	386	1700

1) Tabell 7. gir en mer detaljert oversikt over "frie yrker".

Inntekts- og formuesundersøkelsen for personlig næringsdrivende, 1991

Tabell 7. Næringsoppgaveregnskap for personlig næringsdrivende i "frie yrker" ¹⁾. 1991. Mill. kr

	Totalt	Tran- sport	Eien- doms- drift og fjor.m. tj.ytting	Helse- og veteri- nærtj.	Per- sonlig tj.- ytting	Andre
Sum driftsinntekter	30281	11233	6041	5966	4389	2651
Salg av varer og tjenester, provisjon	28243	10758	5189	5592	4270	2433
Leieinntekter	771	25	574	142	20	8
Andre driftsinntekter	1268	449	278	232	99	210
Sum driftskostnader	19257	8038	3158	2820	3436	1805
Forbruk av varer	2562	336	188	328	1479	231
Lønn og sosiale kostnader	4082	1758	370	615	834	505
Husleie, tomteleie, lys og varme	1370	25	367	550	294	135
Bilkostnader	3054	2547	177	113	104	114
Tap på fordringer	16	-7	11	-	-2	14
Ordinære avskrivninger	2617	1373	756	213	155	121
Andre driftskostnader	5556	2007	1289	1000	573	686
DRIFTSRESULTAT	11024	3195	2883	3147	953	846
Sum finansinntekter	149	39	76	0	26	8
Renteinntekter	141	37	71	0	25	7
Andre finansinntekter	8	2	5	-	0	1
Sum finanskostnader	1666	783	451	137	179	116
Rentekostnader	1641	778	438	137	174	115
Andre finanskostnader	25	5	13	0	5	2
RESULTAT AV FINANSINNTEKTER OG FINANSKOSTNADER	-1516	-744	-375	-137	-153	-108
RESULTAT AV EKSTRAORDINÆRE INNTEKTER OG KOSTNADER ..	824	101	19	0	77	628
RESULTAT FØR ÅRSOPPGJØRSDISPOSISJONER	10332	2552	2527	3010	876	1366
Årsoppgjørdisposisjoner						
Overført fra konsolideringsfond, miljøvernfond, distriktsutbyggingsfond, negativ saldo, salgsgvinster	1274	376	699	33	12	152
Avsatt til konsolideringsfond, negativ saldo, salgsgvinster	-192	-48	-58	-17	-42	-27
Ekstraord. skattemessig betinget av- og nedskrivninger	-1277	-76	-606	0	-8	-587
Andre årsoppgjørdisposisjoner	-47	-48	-2	-	-9	11
RESULTAT AV ÅRSOPPGJØRSDISPOSISJONER	-243	205	34	16	-47	-450
ÅRSRESULTAT	10089	2757	2561	3026	830	915
+ Privat bruk av egen bil	336	146	85	53	30	22
+ Gjeldsrenter	1640	776	438	137	174	114
+ Avsetning til/inntektsføring av konsolideringsfond	105	36	8	17	38	6
+ Andre tillegg	163	53	56	29	20	4
- Skattefrie del av frigitte, betinget skattefrie fond	75	18	26	-	7	23
- Renteinntekter	135	35	70	0	24	7
- Andre fradrag	383	165	100	61	34	23
Endring i negativ anleggsreserve og annen negativ skattemessig reserve etablert i 1991	32	11	18	0	-2	5
NÆRINGSINNTEKT	11772	3563	2969	3201	1025	1014
Overskudd overført selvangivelsen	12394	3599	3394	3220	1112	1068
Underskudd overført selvangivelsen	622	36	426	19	87	54
Antall næringsoppgaver i utvalget	1700	460	389	318	271	262

1) Omfatter alle yrker i næring 7, 8 og 9 i Norsk standard for næringsgruppering.

Inntekts- og formuesundersøkelsen for personlig næringsdrivende, 1991

Tabell 8. Saldoregnskap ¹⁾ for personlig næringsdrivende i annen næring.
1991. Mill. kr

	Alle	Drifts- ²⁾ løsøre, mv.	Forret- ³⁾ nings- bygg	Bygg ⁴⁾ og anlegg	Ho- ⁵⁾ teller	Skip (25%) og fly (15%)
SALDOGRUNNLAG pr. 1.1.91	20519	8449	3525	5963	1088	1494
Positiv saldo	21537	9225	3548	6044	1131	1589
Negativ saldo	1018	776	23	81	43	95
- Beregnet nedskrevet verdi ved utskiftelse av driftsmidler ...	2462	15	-	2447	-	-
+ Nyanskaffelser	5805	3476	105	2116	51	56
Kostpris	3881	3438	96	276	53	17
+ Påkostninger	2056	131	17	1868	0	40
- Nedskrivning med beløp nyttet fra DU-/miljøfond ...	59	30	8	20	-	1
- Startavskrivning i DU-omr...	6	6	-	-	-	-
- Tidligere kontraktavskr. ...	1	-	-	1	-	-
- Nedskrivning med salgs- gevinst som reinvesteres ...	55	55	-	-	-	-
- Offentlig bidrag o.l.	11	2	-	7	2	-
- Avhendelse/tap/uttak	2436	1534	255	43	2	602
- Negativ saldo overført fra andre saldoer	638	73	2	558	-	5
GRUNNLAG FOR SALDOAVSKRIVNING ...	22034	11226	3468	5123	1180	1037
NEGATIV SALDO	1246	923	96	91	43	93
+ Negativ saldo inntektsført	807	172	44	568	12	11
- Årets saldoavskrivninger	3681	2860	110	521	54	136
SALDO pr. 31.12. overf. 1992	17915	7615	3307	5079	1095	819
Positiv saldo	18947	8438	3361	5113	1126	909
Negativ saldo	1032	823	54	34	31	90

1) Tallene er hentet fra saldorskjema. 2) Omfatter saldotypene "driftsløsøre, maks 30%", "kontormaskiner, maks 30%", "transportmidler, maks 30%" og "personbiler, maks 20%". 3) Omfatter saldotypene "forretningsbygg, maks 4%, ev. 2%". 4) Omfatter saldotypene "bygg og anlegg, maks 7%/11%". 5) Omfatter saldotypene "hoteller, maks 6%/10%".

Inntekts- og formuesundersøkelsen for personlig næringsdrivende, 1991

Tabell 9. Næringsinntekt fra deltakerlignede selskaper. 1991. Mill. kr

	Alle	Deltakere i ansvarlig selskap, sameie/samdrift			Deltakere i kommandittselskap
		I alt	Primærnæring	Annen næring	
ÅRSRESULTAT	1897	2800	720	2080	-903
NÆRINGSINNTEKT	2398	3326	732	2594	-928
Overskudd overført selvangivelsen	3859	3489	752	2737	370
Underskudd overført selvangivelsen ...	1460	163	19	144	1297
Antall oppgaver i utvalget	730	611	163	448	119

Tabell 10. Sammenheng mellom selvangivelsesregnskap og næringsoppgaverregnskap. 1991

	Næringsinntekt			
	Overskudd		Underskudd	
	Mill.kr	Prosent	Mill.kr	Prosent
PRIMÆRNÆRINGER (jordbruk, skogbruk og fiske)				
Selvangivelsesregnskap	12998	100	611	100
Næringsoppgaverregnskap	11847	91	573	94
Deltaker i ansvarlig selskap og sameie/samdrift	752	6	19	3
Skjønnsligning	399	3	19	3
ANNEN NÆRING				
Selvangivelsesregnskap	26484	100	2559	100
Næringsoppgaverregnskap	21522	81	1043	41
Deltaker i ansvarlig selskap mv. og kommandittselskap	3107	12	1441	56
Skjønnsligning	1855	7	75	3

Inntekts- og formuesundersøkelsen for personlig næringsdrivende, 1991

Tabell 11a. Sentrale tall fra næringsoppgaveregnskapet for personlig næringsdrivende i primærnæringer. Avrundet gjennomsnitt. 1991. Kroner

	Drifts- inntekter	Drifts- ¹⁾ kostnader	Drifts- resultat	Årsoppgj.- ²⁾ disp. mv.	Års- resultat	Nærings- inntekt
Jordbruk	323000	233000	90000	-7000	83000	84000
Skogbruk	58000	34000	24000	-1000	23000	21000
Fiske	264000	139000	125000	-	125000	125000

1) Omfatter driftsutgifter, kårutgifter, trukket skogavgift, saldoavskrivninger og endring i lager og buskap. 2) Omfatter inntektsførte gevinster ved frasalg mv. og utgiftsførte tilkjøp/aktiverte påkostninger, tilkjøp og nedskrivning ført i statussamendraget og korreksjoner for ikke fradragsberettiget utgiftspost/ikke skattepliktig inntektspost og tap/gevinst ved salg av skogeiendom.

Tabell 11b. Sentrale tall fra næringsoppgaveregnskapet for personlig næringsdrivende i annen næring. Avrundet gjennomsnitt. 1991. Kroner

	Drifts- inntekter	Drifts- kostnader	Drifts- resultat	Finans- inntekter	Finans- kostnader	Årsoppgj.- ¹⁾ disp. mv.	Års- resultat	Nærings- inntekt
Håndverk	394000	276000	117000	3000	19000	4000	105000	122000
Handel	1340000	1218000	121000	9000	43000	3000	90000	125000
Industri	517000	422000	95000	5000	31000	3000	72000	100000
Frie yrker	336000	214000	122000	2000	18000	6000	112000	131000
Transport	525000	376000	149000	2000	37000	15000	129000	167000
Eiendomsdrift og forr.messig tj.yting	274000	143000	131000	3000	20000	2000	116000	135000
Helse- og veterinærtjenester	370000	175000	195000	0	8000	1000	188000	198000
Personlig tjenesteyting	338000	265000	73000	2000	14000	3000	64000	79000
Andre	150000	102000	48000	0	7000	11000	52000	58000

1) Omfatter årsoppgjørdisposisjoner og ekstraordinære inntekter og kostnader.

Inntekts- og formuesundersøkelsen for personlig næringsdrivende, 1992

Tabell 1. Selvangivelsesregnskap for personlig næringsdrivende, etter hovedinntektens art. 1992. Mill. kr

	Alle	Primær- ¹⁾ næring	Annen næring ²⁾				Lønn og pensjon	
			I alt	Hånd- verk	Handel	Industri		Frie yrker ³⁾
Bruttoinntekt	103482	16451	32224	4690	5987	1899	19648	54808
Lønnsinntekt	37832	1088	1765	163	208	153	1241	34979
Tjenestepensjoner mv.	7737	279	576	55	137	19	365	6882
Næringsinntekt jordbruk/skog- bruk/fiske	14855	12864	345	108	53	18	166	1646
Næringsinntekt annen næring	27912	214	25025	3895	5012	1388	14730	2673
Sykepenger mv. i næring	1249	527	633	138	64	51	380	89
Nettoinntekt av fast eiendom ...	2760	68	711	35	58	14	605	1981
Andre kapitalinntekter mv.	11137	1411	3168	296	454	257	2161	6558
Fradrag	33156	4839	10183	1632	2156	536	5858	18135
Minstefradrag og fradrag for faktiske utgifter	5719	290	452	54	71	31	297	4978
Underskudd i primærnæring	624	180	65	18	16	5	25	379
Underskudd i annen næring	880	19	513	62	73	44	335	347
Underskudd ved drift av fast eiendom	399	6	35	9	5	3	18	358
Underskudd i kommanditt- selskaper	643	20	415	69	4	-	342	208
Tidligere års underskudd i næring	1128	158	586	86	305	19	176	384
Særfradrag for fiskere/- sjøm.fradrag	684	538	18	3	3	0	11	128
Gjeldsrenter	18005	3195	6685	1143	1500	386	3656	8124
Andre fradrag	5075	432	1414	189	180	49	997	3229
Korreksjor. for negativ inntekt ...	1684	248	940	109	439	27	366	496
Alminnelig inntekt før sær- fradrag	72010	11860	22981	3167	4269	1390	14156	37169
PERSONINNTÉKT								
Lønnsinntekt mv.	38057	1203	1797	169	215	155	1258	35058
Pensjon mv.	7571	264	554	58	135	19	342	6752
Fra enmannsforetak og deltaker- lignet foretak som driver fiske, jord- og skogbruk og lottinntekt .	8119	7303	160	55	20	13	72	656
Fra enmannsforetak og deltaker- lignet foretak som driver annen næring	22440	148	19910	3299	3276	892	12442	2382
Sykepenger utbetalt til selv- stendig næringsdrivende	1124	431	631	138	62	51	380	62
Antall personer i utvalget	6604	1238	2995	572	711	349	1363	2371

1) Trygdeavgiftsgrunnlag mellom-sats (7,8 %). 2) Trygdeavgiftsgrunnlag høy sats (10,7 % opptil 12G og 7,8 % av det overskytende). 3) Omfatter transport, eiendomsdrift og forretningsmessig tjenesteyting, helse- og veterinærtjenester, personlig tjenesteyting og andre (næring 7, 8 og 9 i Norsk standard for næringsgruppering).

Inntekts- og formuesundersøkelsen for personlig næringsdrivende, 1992

Tabell 2. Selvangivelsesregnskap for personlig næringsdrivende, etter hovedinntektens art. Gjennomsnitt. 1992. Kroner

	Alle	Primær- ¹⁾ næring	Annen næring ²⁾					Lønn og pensjon
			I alt	Hånd- verk	Handel	Industri	Frie yrker ³⁾	
Bruttoinntekt	247716	213029	258556	200364	239326	216467	291363	253864
Lønnsinntekt	90563	14091	14164	6966	8297	17465	18409	162017
Tjenestepensjoner mv. 1)	18521	3609	4626	2367	5489	2141	5413	31876
Næringsinntekt jordbruk/skog- bruk/fiske	35560	166582	2767	4594	2133	2074	2458	7626
Næringsinntekt annen næring	66816	2768	200796	166409	200372	158206	218429	12382
Sykepenges mv. i næring	2989	6824	5078	5903	2564	5772	5634	412
Nettoinntekt av fast eiendom ...	6608	881	5705	1477	2306	1551	8973	9178
Andre kapitalinntekter mv.	26660	18274	25421	12649	18165	29258	32047	30374
Fradrag	79369	62660	81704	69725	86207	61149	86866	83998
Minstefradrag og fradrag for faktiske utgifter	13691	3754	3625	2302	2819	3497	4400	23055
Underskudd i primærnæring	1493	2329	520	763	642	611	378	1755
Underskudd i annen næring	2105	249	4117	2643	2908	4964	4968	1608
Underskudd ved drift av fast eiendom	954	79	277	365	198	319	271	1658
Underskudd i kommanditt- selskaper	1539	263	3332	2935	166	-	5078	961
Tidligere års underskudd i næring	2701	2048	4703	3678	12209	2132	2609	1780
Særfradrag for fiskere/ sjøm.fradrag	1637	6969	142	129	108	52	170	593
Gjeldsrenter	43099	41379	53641	48828	59979	44015	54214	37629
Andre fradrag	12149	5590	11347	8084	7178	5560	14779	14958
Korreksjon for negativ inntekt ...	4032	3213	7546	4677	17532	3065	5421	2296
Alminnelig inntekt før særfradrag	172378	153583	184398	135319	170651	158381	209917	172162
PERSONINNTÉKT								
Lønnsinntekt mv.	91102	15573	14420	7207	8614	17703	18649	162383
Pensjon mv.	18122	3422	4448	2498	5395	2176	5069	31274
Fra enmannsforetak og deltaker- lignet foretak som driver fiske, jord- og skogbruk og lottinntekt .	19434	94567	1287	2343	805	1481	1073	3037
Fra enmannsforetak og deltaker- lignet foretak som driver annen næring	53716	1917	159751	140970	130947	101723	184503	11034
Sykepenges utbetalt til selv- stendig næringsdrivende	2691	5582	5063	5903	2487	5772	5634	287
Sum utliknet skatt 4)	63211	48985	71763	50699	62552	57246	84380	63362
Antall personer i utvalget	6604	1238	2995	572	711	349	1363	2371

1) Trygdeavgiftsgrunnlag mellom-sats (7,8 %). 2) Trygdeavgiftsgrunnlag høy sats (10,7 % opptil 12G og 7,8 % av det overskytende). 3) Omfatter transport, eiendomsdrift og forretningsmessig tjenesteyting, helse- og veterinærtjenester, personlig tjenesteyting og andre (næring 7, 8 og 9 i Norsk standard for næringsgruppering). 4) Hentet fra ligningsregisteret.

Inntekts- og formuesundersøkelsen for personlig næringsdrivende, 1992

Tabell 3. Næringsoppgaveregnskap for personlig næringsdrivende i jordbruk¹⁾ og skogbruk. 1992. Mill. kr

	Jord- ¹⁾ bruk	Skog- bruk
Driftsinntekter	29609	3614
Melk og melkeprodukter	9186	-
Livdyr, slakt, egg, skinn, mv.	7833	-
Korn, poteter, grønnsaker mv.	4770	-
Tømmer, virke, rotsalg og ved	-	3069
Leieverdi av bolig	92	-
Produksjonstillegg, avløserrefusjon, andre tilskudd og erstatninger	6187	-
Skogkultur, skogsveier mv.	-	252
uttak	-	71
Annet	1542	222
Gevinst ved frasalg (tilskudd til påkostninger, salgssum og erstatning, skattefri del av DU-fond)	1468	169
Kapitalinntekter	1481	7
SUM INNTEKTER	32558	3790
Driftsutgifter	18260	1705
Arbeidsutgifter	2813	909
Lønn og sosiale kostnader	2403	111
Maskinleie, leid arbeidskraft	409	798
Varekjøp	11755	207
Dyr og for	6246	-
Planter, frø, gjødsel o.l.	1672	58
Bilkostnader og vedlikehold av driftsmidler	2434	148
Annet	1403	-
Vedlikehold av fast eiendom	1157	317
Andre driftsutgifter	2533	271
Trukket skogavgift	-	347
Tilkjøp og aktiverte påkostninger på anlegg, bygninger og driftsmidler	5779	1372
Kapitalutgifter	1147	0
SUM UTGIFTER	25186	3424
FRA STATUSSAMMENDRAGET		
+ Tilkjøp mv., overf. av negativ saldo og kontraktavskrivning	5874	1348
- Nedskrivning med salgssum/erstatning, tilskudd, fondsavsetning, gevinster og negativ saldo og startavskrivning	1529	129
+ Inntektsføring av negativ saldo	25	0
- Saldcavskrivninger (inkl. restavskrivning og tap ved opphør)	2106	80
+ Endring i lager og buskap	-253	21
ÅRSRESULTAT	9380	1525
Tillegg for ikke fradragsberettiget underskudd ved drift av våningshus	84	-
Korreksjon pga. gjennomsnittsligning	-	108
NÆRINGSINNTEKT	9464	1633
Overskudd overført selvangivelsen	9970	1668
Underskudd overført selvangivelsen	507	35
Korreksjon for kapitalposter	-415	7
KORRIGERT NÆRINGSINNNT (overf.persinnt)	9049	1626
Antall næringsoppgaver i utvalget	1457	783

1) Omfatter gårdsdrift og husdyrhold, gartneridrift, reindrift og pelsdyrhold.

Inntekts- og formuesundersøkelsen for personlig næringsdrivende, 1992

Tabell 4. Næringsoppgaverregnskap ¹⁾ for personlig næringsdrivende i fiske. 1992. Mill. kr

	Alle	Lott- mottakere	Ene- fiskere	Kombinert enefiske/ lott- mottaker
SUM INNTEKTER	3417	1360	608	1449
Fangstinntekt i enefiske	1604	-	599	1005
Utbetalt lottinntekt	1691	1274	-	417
Uttak av fisk	28	25	1	2
Feriepenger utbetalt fra Garantikassa for fiskere	94	61	8	25
SUM KOSTNADER	1566	107	418	1041
Produktavgift, drivstoff, bensin og olje	86	-	47	39
Vedlikehold båt/utstyr/ redskap	335	-	122	212
Kjøp av redskap, kostnader ved leie av båt/redskap forsikring	136	-	52	84
Saldoavskrivninger	161	-	49	113
Avgift til feriefondet	64	45	4	15
Andre driftskostnader	784	62	144	578
Korreksjon for kostnader som ikke gjelder enefiske/lottfiske	75	-	-	75
ÅRSRESULTAT/NÆRINGSINNTEKT	1926	1253	190	483
Overskudd overført selvangivelsen	1960	1253	219	488
Underskudd overført selvangivelsen ...	34	-	29	5
Antall næringsoppgaver i utvalget	301	176	64	61

1) Tallene er hentet fra oppgave for utregning av næringsinntekt for lottfiskere (lottoppgave) og alminnelig næringsoppgave.

Inntekts- og formuesundersøkelsen for personlig næringsdrivende, 1992

Tabell 5. Saldoregnskap ¹⁾ for personlig næringsdrivende i jordbruk, skogbruk og fiske. 1992. Mill. kr

	Alle	Løsøre (A, C og D)	Bygg og anlegg (G)	Skip (E) og fly (F)
ÅPNINGSSTATUS	21533	7998	12033	1502
Positiv saldo	21533	7998	12033	1502
Negativ saldo	-	-	-	-
+ Tilkjøp, overf. av negativ saldo og kontraktavskrivning	4241	2011	1911	319
- Nedskrivning med salgssum/erstatning, tilskudd, fondsavsetn., gevinster, negativ saldo og startavskrivning	992	562	387	43
GRUNNLAG FOR SALDOAVSKRIVNING	24817	9484	13557	1776
NEGATIV SALDO	37	37	-	-
+ Inntektsføring av negativ saldo	25	25	-	-
- Saldoavskrivninger (inkl. restavskrivn. og tap ved opphør)	2348	1406	800	142
SLUTTSSTATUS	22457	8066	12757	1634
Positiv saldo	22469	8078	12757	1634
Negativ saldo	12	12	-	-

1) Tallene er hentet fra statussammendraget for jordbruk, skogbruk, reindrift, og pelsdyrhold og fra saldoskopjema for fiske.

Inntekts- og formuesundersøkelsen for personlig næringsdrivende, 1992

Tabell 6. Næringsoppgaveregnskap for personlig næringsdrivende i håndverk, handel, industri og frie yrker ¹⁾. 1992. Mill. kr

	Totalt	Hånd- verk	Handel	Indu- stri	Frie ¹⁾ yrker
Sum driftsinntekter	90651	11507	43232	5523	30390
Salg av varer og tjenester, provisjon ...	84266	11012	41523	5382	26350
Leieinntekter	1324	133	649	74	468
Andre driftsinntekter	5061	362	1059	68	3573
Sum driftskostnader	69490	8011	39081	4542	17856
Forbruk av varer	37695	3576	29515	2362	2242
Lønn og sosiale kostnader	10578	1274	4343	862	4100
Husleie, tomteleie, lys og varme	2969	94	1518	175	1182
Bilkostnader	4028	641	380	149	2858
Tap på fordringer	193	84	41	9	60
Ordinære avskrivninger	2931	619	511	212	1590
Andre driftskostnader	11095	1723	2774	743	5824
DRIFTSRESULTAT	21162	3496	4150	981	12534
Sum finansinntekter	562	85	213	42	221
Renteinntekter	528	76	199	40	213
Andre finansinntekter	33	9	13	3	8
Sum finanskostnader	3627	537	1251	348	1490
Rentekostnader	3532	527	1216	335	1454
Andre finanskostnader	95	10	36	14	36
RESULTAT AV FINANSINNT. OG FINANSKOSTN.	-3065	-452	-1039	-306	-1269
RESULTAT AV EKSTRAORD. INNT. OG KOSTN.	643	74	229	45	295
ÅRSRESULTAT	18740	3118	3341	722	11560
+ Privat bruk av egen bil	595	128	116	39	312
+ Gjeldsrenter	3540	530	1217	335	1458
+ Andre tillegg	230	36	73	8	112
- Skattefrie del av frigitte, betinget skattefrie fond	17	1	8	1	7
- Renteinntekter	536	77	201	42	216
- Andre fradrag	544	95	147	47	254
Endringer i forskj. som påvirker forholdet ²⁾ mellom regnsk.- og skattemessig inntekt ...	169	63	11	55	40
NÆRINGSINNTEKT	22178	3703	4403	1069	13004
Overskudd overført selvangivelsen	22670	3758	4531	1204	13177
Underskudd overført selvangivelsen	492	55	128	135	173
Korreksjon for renter ført i selvangivelsen .	-3000	-451	-1016	-294	-1240
KORRIGERT NÆRINGSINNTEKT (overf. personinnt).	19178	3252	3387	775	11764
Antall næringsoppgaver i utvalget	3252	637	663	380	1572

1) Tabell 7 gir en mer detaljert oversikt over "frie yrker". 2) Se tabell 6b) for spesifisering av endring i forskjeller.

Inntekts- og formuesundersøkelsen for personlig næringsdrivende, 1992

Tabell 6b. Spesifikasjon av endring i forskjeller mellom regnskapsmessige og skattemessige verdier. 1992.
Mill. kr

	Endring i forskjeller		
	Negativ	Positiv	Totalt
Utestående fordringer	-43	15	-28
Varebeholdning	-36	17	-19
Prosjekter under arbeid ved årsslutt ...	-	3	3
Langsiktige fordringer og gjeld i utenlandsk valuta	-	24	24
Driftsmidler inkl. forretningsverdi	-519	366	-153
Aksjer og andre verdipapirer mv.	0	5	5
Skattepliktig oppskrivning på varelager og fordringer etter overgangsreglene ...	-	52	52
Gevinst- og tapskonto	-600	3	-597
Negative saldoer fra tidligere år	-	674	674
Avskrevet på kontrakter og betinget skattefrie avsetninger	-	17	17
Avsetning til tap på kontrakter mv.	-	-	-
Garanti- og serviceavsetninger	0	11	11
Klassifikasjons- og vedlikeh.avsetn. ...	-	-	-
Andre forskjeller	-12	8	-3
SUM	-573	558	-15
+ Årets oppskrivning på anleggsmidler ..			188
- Beløp avregnet mot negativ saldo etter overgangsreglene ved kjøp av aksjer ..			4
Sum endring i forskjeller som påvirker forholdet mellom regnskapsmessig og skattemessig inntekt	-385	554	169 ¹⁾

1) Overføres alminnelig næringsoppgave. Se tabell 6.

Inntekts- og formuesundersøkelsen for personlig næringsdrivende, 1992

Tabell 7. Næringsoppgaveregnskap for personlig næringsdrivende i "frie yrker" ¹⁾. 1992. Mill. kr

	Totalt	Tran- sport	Eien- doms- drift og forr.m. tj.yt.	Helse- og veteri- nærtj.	Per- sonlig tj.- yting	Andre
Sum driftsinntekter	30390	12057	6018	6151	3737	2426
Salg av varer og tjenester, provisjon ...	26350	11573	5393	3826	3628	1930
Leieinntekter	468	8	392	47	20	1
Andre driftsinntekter	3573	477	234	2279	89	495
Sum driftskostnader	17856	8243	2699	2737	2716	1460
Forbruk av varer	2242	308	192	433	1049	260
Lønn og sosiale kostnader	4100	2068	468	611	536	416
Husleie, tomteleie, lys og varme	1182	57	318	411	286	110
Bilkostnader	2858	2373	195	99	90	101
Tap på fordringer	60	4	39	11	6	0
Ordinære avskrivninger	1590	962	239	150	151	87
Andre driftskostnader	5824	2471	1248	1021	598	486
DRIFTSRESULTAT	12534	3813	3319	3415	1021	966
Sum finansinntekter	221	85	90	17	19	11
Renteinntekter	213	82	88	15	18	10
Andre finansinntekter	8	3	2	2	0	1
Sum finanskostnader	1490	715	414	132	178	52
Rentekostnader	1454	700	401	129	174	51
Andre finanskostnader	36	15	13	3	4	1
RESULTAT AV FINANSINNT. OG FINANSKOSTN.	-1269	-630	-324	-115	-159	-40
RESULTAT AV EKSTRAORD. INNT. OG KOSTN.	295	133	68	4	81	9
ÅRSRESULTAT	11560	3316	3063	3303	943	935
+ Privat bruk av egen bil	312	137	76	54	28	17
+ Gjeldsrenter	1458	701	402	131	174	51
+ Andre tillegg	112	40	19	31	16	8
- Skattefrie del av frigitte, betinget skattefrie fond	7	2	5	-	-	-
- Renteinntekter	216	83	88	16	18	10
- Andre fradrag	254	84	101	44	15	11
Endringer i forskj. som påvirker forholdet mellom regnsk.- og skattemessig inntekt ...	40	0	-11	6	38	7
NÆRINGSINNTEKT	13004	4024	3355	3464	1164	997
Overskudd overført selvangivelsen	13177	4056	3387	3468	1214	1052
Underskudd overført selvangivelsen	173	32	32	4	49	56
Korreksjon for renter ført i selvangivelsen .	-1240	-617	-313	-114	-155	-40
KORRIGERT NÆRINGSINNTEKT (overf. personinnt).	11764	3407	3042	3350	1009	956
Antall næringsoppgaver i utvalget	1572	423	382	303	251	213

1) Omfatter alle yrker i næring 7, 8 og 9 i Norsk standard for næringsgruppering.

Inntekts- og formuesundersøkelsen for personlig næringsdrivende, 1992

Tabell 8. Saldoregnskap ¹⁾ for personlig næringsdrivende i annen næring. 1992. Mill. kr

	Alle	Løsøre (A, B, C og D)	Forret- nings- bygg (H)	Bygg (G)	Skip (E) og fly (F)
SALDOGRUNNLAG pr. 1.1.92	16042	8753	3010	3730	549
Positiv saldo	16046	8757	3010	3730	549
Negativ saldo	4	4	-	-	-
- Beregnet nedskrevet verdi ved utskillelse av driftsmidler ...	37	37	-	1	-
+ Nyanskaffelser	4681	3862	170	402	248
Kostpris	4465	3813	152	277	223
+ Påkostninger	325	140	19	141	25
- Nedskrivning med beløp nyttet fra DU-/miljøfond ...	23	18	2	2	-
- Tidligere kontraktavskr. ...	-	-	-	-	-
- Nedskrivning med salgs- gevinst som reinvesteres ...	59	59	-	-	-
- Offentlig bidrag ol.	27	14	-	13	-
- Ikke inntektsført vederlag ved realisasjon/omsetningsverdi ved uttak av driftsmiddel	1665	1422	26	112	106
GRUNNLAG FOR SALDOAVSKRIVNING ...	19277	11347	3155	4022	754
NEGATIV SALDO	257	190	1	3	63
+ Negativ saldo inntektsført	93	30	1	0	62
- Årets saldoavskrivninger	2702	2335	80	194	93
SALDO pr. 31.12. overf. 1993	16454	8888	3074	3831	661
Positiv saldo	16596	9030	3074	3831	661
Negativ saldo	141	141	-	-	-
Antall oppgaver i utvalget	2995	2430	167	368	30

1) Tallene er hentet fra saldoskjema.

Inntekts- og formuesundersøkelsen for personlig næringsdrivende, 1992

Tabell 9. Næringsinntekt og personinntekt fra deltakerlignede selskaper. 1992. Mill. kr

	Alle	Deltakere i ansvarlig selskap, sameie/samdrift			Deltakere i kommandittselskap
		I alt	Primærnæring	Annen næring	
Næringsinntekt	3675	4151	1134	3016	-476
Overskudd overført selvangivelsen	4744	4577	1179	3398	167
Underskudd overført selvangivelsen ...	1070	427	44	382	643
Andel av andre inntekter	141	120	26	95	21
Beregnet personinntekt og godtgjørelse fra selskapet	3151	2868	598	2270	283
Positiv personinntekt	3489	3161	703	2459	327
Negativ personinntekt	338	293	105	189	45
Antall oppgaver i utvalget	968	835	236	599	133

Tabell 10. Sammenheng mellom selvangivelsesregnskap og næringsoppgaverregnskap. 1992

	Næringsinntekt			
	Overskudd		Underskudd	
	Mill.kr.	Prosent	Mill.kr.	Prosent
PRIMÆRNÆRINGER (jordbruk, skogbruk og fiske)				
Selvangivelsesregnskap	14855	100	624	100
Næringsoppgaverregnskap	13598	92	576	92
Deltaker i ansvarlig selskap og sameie/samdrift	1205	8	44	7
Skjønnsligning	52	0	4	1
ANNEN NÆRING				
Selvangivelsesregnskap	27912	100	1523	100
Næringsoppgaverregnskap	22670	81	492	32
Deltaker i ansvarlig selskap mv. og kommandittselskap	3681	13	1025	68
Skjønnsligning	1561	6	6	0

Inntekts- og formuesundersøkelsen for personlig næringsdrivende, 1992

Tabell 11a. Sentrale tall fra næringsoppgaveregnskapet for personlig næringsdrivende i primærnæringer. Avrundet gjennomsnitt. 1992. Kroner

	Drifts- inntekter	Drifts-1) kostnader	Drifts- resultat	Kapital- inntekter	Kapital- utgifter	Annet2)	Års- resultat	Nærings- inntekt
Jordbruk	303000	211000	92000	15000	12000	1000	96000	97000
Skogbruk	64000	37000	27000	-	-	-	27000	29000
Fiske	156000	68000	88000	-	-	-	88000	88000

1) Omfatter driftsutgifter, trukket skogavgift, saldoavskrivninger og endring i lager og buskap. 2) Omfatter inntektsførte gevinster ved frasalgs mv. og utgiftsførte tilkjøp/aktiverte påkostninger, tilkjøp, nedskrivning og inntektsføring av negativ saldo ført i statussummen.

Tabell 11b. Sentrale tall fra næringsoppgaveregnskapet for personlig næringsdrivende i annen næring. Avrundet gjennomsnitt. 1992. Kroner

	Drifts- inntekter	Drifts- kostnader	Drifts- resultat	Finans- inntekter	Finans- kostnader	Annet1)	Års- resultat	Nærings- inntekt
Håndverk	375000	261000	114000	3000	17000	2000	102000	121000
Handel	1542000	1394000	148000	8000	45000	8000	119000	157000
Industri	381000	313000	68000	3000	24000	3000	50000	74000
Frie yrker	349000	205000	144000	3000	17000	3000	133000	149000
Transport	566000	387000	179000	4000	34000	6000	156000	189000
Eiendomsdrift og forr.- messig tj. yting	280000	126000	154000	4000	19000	3000	143000	156000
Helse- og veterinær- tjenester	369000	164000	205000	1000	8000	0	198000	208000
Personlig tjenesteyting	306000	222000	84000	2000	15000	7000	77000	95000
Andre	158000	95000	63000	1000	3000	1000	61000	65000

1) Omfatter ekstraordinære inntekter og kostnader.

Inntekts- og formuesundersøkelsen for personlig næringsdrivende, 1992

Tabell 12. Beregning av personinntekt¹⁾ for personlig næringsdrivende. 1992. Mill. kr

	Alle ²⁾	Primær- næring	Annen næring
Korrigert næringsinntekt overført fra næringsoppgave	31779	12600	19179
+ Faktiske kapitalkostnader	3682	43	3639
Rentekostnader	3532	-	3532
Kostnadsført beløp fra gevinst- og tapskonto	3	-	3
Andre kapitalkostnader og tap	146	43	103
- Faktiske kapitalinntekter	894	24	870
Renteinntekter	532	-	532
Inntektsført beløp fra gevinst- og tapskonto	116	-	116
Andre kapitalinnt. og gevinster	251	24	227
- Korreksjon for utgifter som knytter seg til kapitalinntekter	6	-	6
- Kapitalavkastning	11599	7156	4443
- Lønnsfradrag	490	35	455
Beregnet personinntekt	22478	5428	17050
Positiv personinntekt	25942	7586	18356
Negativ personinntekt	3464	2158	1306
Antall oppgaver i utvalget	5201	1949	3252

1) Tallene er hentet fra skjema for beregning av personinntekt. 2) Omfatter ikke deltakerlignede selskaper.

Inntekts- og formuesundersøkelsen for personlig næringsdrivende, 1992

Tabell 13. Kapitalavkastningsgrunnlag¹⁾ etter verdsettmetode. Alle næringer²⁾. 1992. Mill. kr

	Alle		Skattemessig bokførte verdier		Historisk kostpris/ lign.verdi/ avtale		Regnskapsmessige verdier		Forsikringsverdi/ taksering	
	Inng. verdi	Utg. verdi	Inng. verdi	Utg. verdi	Inng. verdi	Utg. verdi	Inng. verdi	Utg. verdi	Inng. verdi	Utg. verdi
Saldogr. A: Kontormaskiner .	851	891	486	525	8	10	195	199	163	157
Saldogr. B: Ervervet forr.-verdi	47	49	24	29	3	2	20	18	-	-
Saldogr. C: Vogntog, lastebiler mv.	3946	3916	2621	2602	225	198	948	966	152	151
Saldogr. D: Personbil, traktor mv.	13620	13598	10156	9942	168	173	2417	2534	879	949
Saldogr. E: Skip, fartøyer mv.	2699	2967	442	629	141	141	1836	1920	281	278
Saldogr. F: Fly, helikopter	-	-	-	-	-	-	-	-	-	-
Saldogr. G: Bygg og anlegg mv.	19871	20259	12929	13434	1251	1007	1669	1807	4022	4011
Saldogr. H: Forretningsbygg mv.	3550	3655	1249	1326	884	892	417	449	1001	988
Ikke avskrivbare driftsmidler	14019	14349	7250	7477	5765	5831	570	607	435	434
Andre immaterielle rettigheter	165	196	122	152	32	34	5	4	6	6
Varer	11093	11091	8227	8253	336	301	2525	2531	5	6
Kundefordringer	3862	4521	2245	2754	11	11	1606	1754	1	1
Sum	73724	75493	45751	47123	8824	8600	12208	12789	6945	6981
Leverandørgj./forskudd fra kunder	1682	1679								
Sum	72042	73813								
Kapitalavkastningsgrunnlag .	73004									

1) Tallene er hentet fra skjema for beregning av personinntekt. 2) Omfatter ikke deltakerlignede selskaper.

Inntekts- og formuesundersøkelsen for personlig næringsdrivende, 1992

Tabell 13a. Kapitalavkastningsgrunnlag¹⁾ etter verdsettmetode. Primærnæring²⁾. 1992. Mill. kr

	Alle		Skattemessig bokførte verdier		Historisk kostpris/ lign.verdi/ avtale		Regnskapsmessige verdier		Forsikringsverdi/ taksering	
	Inng. verdi	Utg. verdi	Inng. verdi	Utg. verdi	Inng. verdi	Utg. verdi	Inng. verdi	Utg. verdi	Inng. verdi	Utg. verdi
Saldogr. A: Kontormaskiner .	131	147	122	133	-	-	9	14	-	-
Saldogr. B: Ervervet forr.-verdi	14	22	1	10	1	1	11	11	-	-
Saldogr. C: Vogntog, lastebiler mv.	301	310	294	300	-	-	6	10	-	-
Saldogr. D: Personbil, traktor mv.	7800	7743	7012	6950	145	142	418	415	225	235
Saldogr. E: Skip, fartøyer mv.	1798	1973	343	518	91	91	1237	1226	128	139
Saldogr. F: Fly, helikopter	-	-	-	-	-	-	-	-	-	-
Saldogr. G: Bygg og anlegg mv.	13942	14260	10859	11182	626	617	507	529	1951	1932
Saldogr. H: Forretningsbygg mv.	40	39	31	30	3	3	-	-	6	6
Ikke avskrivbare driftsmidler	13493	13784	7005	7235	5706	5743	350	374	432	432
Andre immaterielle rettigheter	113	116	82	84	29	29	2	2	-	-
Varer	6504	6297	5788	5632	258	228	453	431	5	6
Kundefordringer	836	982	688	785	4	3	142	193	1	1
Sum	44972	45675	32225	32859	6863	6857	3135	3205	2748	2751
Leverandørgj./forskudd fra kunder	260	304								
Sum	44712	45371								
Kapitalavkastningsgrunnlag .	45041									

1) Tallene er hentet fra skjema for beregning av personinntekt. 2) Omfatter ikke deltakerlignede selskaper.

Inntekts- og formuesundersøkelsen for personlig næringsdrivende, 1992

Tabell 13b. Kapitalavkastningsgrunnlag¹⁾ etter verdsettmetode. Annen næring²⁾. 1992. Mill. kr

	Alle		Skattemessig bokførte verdier		Historisk kostpris/lign.verdi/avtale		Regnskapsmessige verdier		Forsikringsverdi/taksering	
	Inng. verdi	Utg. verdi	Inng. verdi	Utg. verdi	Inng. verdi	Utg. verdi	Inng. verdi	Utg. verdi	Inng. verdi	Utg. verdi
Saldogr. A: Kontormaskiner .	720	744	364	392	8	10	186	185	163	157
Saldogr. B: Ervervet forr.-verdi	33	27	23	19	1	1	8	7	-	-
Saldogr. C: Vogntog, lastebiler mv.	3645	3606	2326	2301	225	198	942	956	152	151
Saldogr. D: Personbil, traktor mv.	5820	5855	3144	2991	23	30	1999	2119	654	715
Saldogr. E: Skip, fartøyer mv.	900	994	99	111	50	50	599	694	153	139
Saldogr. F: Fly, helikopter	-	-	-	-	-	-	-	-	-	-
Saldogr. G: Bygg og anlegg mv.	5929	5999	2070	2252	626	391	1162	1278	2071	2078
Saldogr. H: Forretningsbygg mv.	3510	3616	1218	1296	881	889	417	449	994	982
Ikke avskrivbare driftsmidler	526	565	245	241	58	87	220	233	3	3
Andre immaterielle rettigheter	52	80	40	67	3	5	2	2	6	6
Varer	4589	4794	2438	2621	79	73	2072	2100	-	-
Kundefordringer	3027	3539	1556	1969	6	8	1464	1562	-	-
Sum	28752	29818	13523	14260	1960	1742	9071	9585	4196	4231
Leverandørgj./forskudd fra kunder	1422	1376								
Sum	27330	28443								
Kapitalavkastningsgrunnlag .	27963									

1) Tallene er hentet fra skjema for beregning av personinntekt. 2) Omfatter ikke deltakerlignede selskaper.

Produksjonsindeksen, juli 1994

Tabell 1. Produksjonsindeks.¹ 1990=100. Månedstall og endring fra foregående måned. Sesongjustert

	1994			Endring i prosent		
	Mai	Juni	Juli	Apr.94- mai. 94	Mai.94- jun. 94	Jun.94- jul. 94
Oljeutvinning og bergverksdrift, industri og kraftforsyning	119,5	125,8	121,9	3,0	5,3	-3,1
Oljeutvinning og bergverks- drift	145,0	155,4	151,2	4,1	7,2	-2,7
Industri	107,5	109,9	107,7	0,7	2,2	-2,0
Kraftforsyning	91,5	100,9	92,2	9,7	10,3	-8,6
Etter konkurransetype:						
Skjermet industri	108,2	111,5	116,1	3,6	3,0	4,1
Utekonkurrerende industri og bergverksdrift	106,9	105,9	106,2	1,8	-0,9	0,3
Hjemmekonkurrerende industri	106,7	110,3	103,3	-1,4	3,4	-6,3

¹ Bearbejdingsverdi til faktorpris.

Tabell 2. Produksjonsindeks.¹ 1990=100. Periodetall og endring fra foregående periode. Sesongjustert

	3 måneders gjennomsnitt			Endring i prosent		
	Nov. 93- jan. 94	Feb. 94- apr. 94	Mai. 94- jul. 94	Aug.- okt.93- Nov.93- jan.94	Nov.93- jan.94- Feb.- apr.94	Feb.- apr.94- Mai.- jul.94
Oljeutvinning og bergverksdrift, industri og kraftforsyning	119,0	117,5	122,4	2,9	-1,3	4,2
Oljeutvinning og bergverks- drift	140,8	143,0	150,5	1,7	1,6	5,2
Industri	105,5	105,2	108,4	3,4	-0,3	3,0
Kraftforsyning	105,8	90,6	94,9	6,0	-14,4	4,7
Etter konkurransetype:						
Skjermet industri	107,5	104,3	111,9	5,1	-3,0	7,3
Utekonkurrerende industri og bergverksdrift	103,8	105,4	106,3	1,5	1,5	0,9
Hjemmekonkurrerende industri	104,6	105,2	106,8	3,3	0,6	1,5

¹ Bearbejdingsverdi til faktorpris.

Produksjonsindeksen, juli 1994

Tabell 3. Produksjonsindeks.^{1,2} 1990=100. Månedstall og endring fra tilsvarende måned siste år

	1993			1994			Endring i prosent		
	Mai	Juni	Juli	Mai	Juni	Juli	Mai.93- mai. 94	Jun.93- jun. 94	Jul.93- jul. 94
Oljeutvinning og bergverksdrift, industri og kraftforsyning	109,1	108,6	91,5	118,0	128,2	97,5	8,2	18,0	6,6
Oljeutvinning og bergverks- drift	130,5	112,4	132,4	146,4	153,3	145,1	12,2	36,4	9,6
Industri	100,0	111,4	66,8	106,7	120,5	71,2	6,7	8,2	6,6
Kraftforsyning	80,7	81,7	71,8	79,4	83,6	67,7	-1,6	2,3	-5,7
Etter konkurransetype:									
Skjermet industri	103,0	109,5	78,1	110,6	121,8	89,9	7,4	11,2	15,1
Utekonkurrerende industri og bergverksdrift	99,5	108,1	83,7	107,6	112,8	86,6	8,1	4,3	3,5
Hjemmekonkurrerende industri	98,6	113,9	53,6	103,9	122,5	55,1	5,4	7,6	2,8

¹ Bearbejningsverdi til faktorpris. ² Omregnet til standardmåned.

Tabell 4. Produksjonsindeks.^{1,2} 1990=100. Periodetall og endring fra foregående periode

	3 månedersperioder				Endring i pst. fra	Hittil i år		
	1993		1994			Januar-juli		
	Feb.93- apr. 93	Mai.93- jul. 93	Feb.94- apr. 94	Mai.94- jul. 94	tilsv. kvartal siste år	1993	1994	Endring i pst.
Oljeutvinning og bergverksdrift, industri og kraftforsyning	114,0	103,1	121,2	114,6	11,2	108,6	118,8	9,4
Oljeutvinning og bergverks- drift	130,0	125,1	145,3	148,3	18,5	126,1	146,6	16,3
Industri	102,9	92,7	107,7	99,5	7,3	98,2	104,2	6,1
Kraftforsyning	106,5	78,1	101,4	76,9	-1,5	95,3	93,6	-1,8
Etter konkurransetype:								
Skjermet industri	103,7	96,9	106,0	107,4	10,8	99,5	105,9	6,4
Utekonkurrerende industri og bergverksdrift	102,4	97,1	108,4	102,3	5,4	99,9	105,4	5,5
Hjemmekonkurrerende industri	102,4	88,7	108,1	93,8	5,7	96,6	102,6	6,2

¹ Bearbejningsverdi til faktorpris. ² Omregnet til standardmåned.

Produksjonsindeksen, juli 1994

Tabell 5. Produksjonsindeks.^{1,2} 1990=100

Næring, næringsområde og næringshovedgruppe		Januar-juli		Mai. - jul.		Juli	
		1993	1994	1993	1994	1993	1994
T	OLJEUTVINNING, BERGVERKSDRIFT, INDUSTRI OG KRAFTFORSYNING	108,6	118,8	103,1	114,6	91,5	97,5
2	OLJEUTVINNING OG BERGVERKSDRIFT	126,1	146,6	125,1	148,3	132,4	145,1
21	Bryting av kull	93,2	107,9	59,8	79,4	0,0	47,1
22	Utvinning av råolje og naturgass	127,1	148,3	126,1	150,0	134,4	147,7
23	Bryting og utvinning av malm	76,3	79,4	74,2	77,8	69,7	60,4
29	Bergverksdrift ellers	104,7	102,3	107,2	105,9	74,4	78,3
3	INDUSTRI	98,2	104,2	92,7	99,5	66,8	71,2
31	Produksjon av næringsmidler, drikkevarer og tobakkvarer	101,5	109,6	102,2	117,1	83,7	100,7
311-312	Produksjon av næringsmidler	102,4	111,7	101,0	118,1	80,3	98,9
313	Produksjon av drikkevarer	98,1	102,5	114,0	119,6	110,2	125,7
314	Produksjon av tobakkvarer	89,3	84,6	88,9	82,8	73,7	56,8
32	Produksjon av tekstilvarer, bekledningsvarer, lær- og lærvarer	87,2	94,0	74,4	80,1	30,3	31,3
321	Produksjon av tekstilvarer	85,7	93,4	72,4	79,6	28,1	29,0
322	Produksjon av klær, unntatt skotøy	87,7	91,5	75,2	73,9	28,6	28,0
323	Produksjon av lær, lær- og skinnvarer	108,4	118,4	98,7	117,9	68,0	79,0
324	Produksjon av skotøy	80,0	86,0	72,0	75,2	25,1	26,3
33	Produksjon av trevarer	82,6	89,5	74,4	81,2	39,8	43,3
331	Produksjon av trevarer, unntatt møbler og innredninger	84,1	91,5	77,9	85,5	40,7	45,6
332	Produksjon av møbler og innredninger	79,1	85,1	66,5	72,3	37,9	38,4
34	Treforedling, grafisk produksjon og forlagsvirksomhet	98,0	102,3	91,1	96,0	69,6	75,6
341	Treforedling	101,4	108,7	96,6	105,5	70,0	82,1
342	Grafisk produksjon og forlagsvirksomhet	96,5	100,0	88,8	92,5	69,6	73,2
35	Produksjon av kjemiske produkter, mineralolje-, kull-, gummi- og plastprodukter	97,1	100,3	93,4	93,9	75,6	69,7
351	Produksjon av kjemiske råvarer	101,1	101,4	97,8	95,5	90,0	88,4
352	Produksjon av kjemisk-tekniske produkter	95,2	102,7	86,4	90,4	50,1	45,7
353-354	Raffinering av jordolje og produksjon av jordolje- og kullprodukter	104,3	103,7	111,6	110,9	110,9	99,1
355	Produksjon og reparasjon av gummi- produkter	43,9	46,4	36,1	35,2	11,3	9,1
356	Produksjon av plastvarer	96,2	103,6	88,8	97,1	55,9	59,7
36	Produksjon av mineralske produkter	86,1	94,1	83,3	92,1	58,2	61,4
361-362	Produksjon av keramiske produkter, glass og glassvarer	83,9	93,2	74,4	83,8	43,3	44,1
369	Produksjon av mineralske produkter ellers	86,5	94,3	85,6	94,7	62,3	66,9
37	Produksjon av metaller	96,6	107,3	94,1	105,2	85,2	89,9
371	Produksjon av jern, stål og ferrolegeringer	91,9	106,6	86,4	103,2	68,4	80,9
372	Produksjon av ikke-jernholdige metaller	98,6	107,4	97,6	106,0	93,0	94,1
38	Produksjon av verkstedprodukter	102,4	107,8	93,9	98,3	57,9	59,4
381	Produksjon av metaller	100,5	103,7	91,6	94,5	57,0	57,8
382	Produksjon av maskiner	110,3	115,6	100,2	102,7	68,7	67,2
383	Produksjon av elektriske apparater og materiell	91,9	98,8	90,4	95,4	39,3	43,6
384	Produksjon av transportmidler	99,2	104,5	88,0	95,8	57,5	60,9
385	Produksjon av tekniske og vitenskaplige instrumenter, fotoartikler og optiske artikler	108,5	117,6	94,9	104,9	50,1	58,1
39	Industriproduksjon ellers	103,8	110,2	94,0	96,8	53,3	57,8
41	KRAFTFORSYNING	95,3	93,6	78,1	76,9	71,8	67,7

¹ Bearbeidingsverdi til faktorpris. ² Omregnet til standardmåned.

Hotellstatistikk, juli 1994

Tabell 1. Hoteller og andre overnattingsbedrifter. Tallet på åpne bedrifter og senger, etter bedriftsgruppe og bedriftsstørrelse. Juli. 1993 og 1994

Bedriftsgruppe/ -størrelse	Bedrifter		Senger	
	1993	1994	1993	1994
Alle bedrifter				
I alt	1138	1131	121702	124798
20 - 49 senger	309	299	10912	10500
50 - 99 "	409	406	28624	28469
100 - 149 "	192	185	23081	22227
150 - 199 "	89	96	14894	16164
200 senger og over	139	145	44191	47438
Bybedrifter				
I alt	276	279	40455	41854
20 - 49 senger	48	51	1694	1797
50 - 99 "	79	78	5731	5687
100 - 149 "	58	56	7023	6817
150 - 199 "	32	33	5342	5563
200 senger og over	59	61	20665	21990
Landbedrifter				
I alt	672	658	54612	55584
20 - 49 senger	254	241	8897	8390
50 - 99 "	261	257	17775	17461
100 - 149 "	87	81	10379	9590
150 - 199 "	29	34	4932	5811
200 senger og over	41	45	12629	14332
Godkjente turist- og høyfjellshoteller				
I alt	190	194	26635	27360
20 - 49 senger	7	7	321	313
50 - 99 "	69	71	5118	5321
100 - 149 "	47	48	5679	5820
150 - 199 "	28	29	4620	4790
200 senger og over	39	39	10897	11116

Tabell 2. Hoteller og andre overnattingsbedrifter. Tallet på åpne bedrifter og senger. Fylke. Juli. 1993 og 1994

Fylke	Bedrifter		Senger	
	1993	1994	1993	1994
I alt	1138	1131	121702	124798
Østfold	20	20	1784	1753
Akershus	24	22	3834	3673
Oslo	44	47	10330	10897
Hedmark	65	65	5527	5666
Oppland	184	179	19775	20619
Buskerud	119	118	12236	12286
Vestfold	26	26	2924	2945
Telemark	49	52	6488	6963
Aust-Agder	36	37	3510	4190
Vest-Agder	28	30	3177	3782
Rogaland	48	48	5839	5746
Hordaland	111	105	11536	11273
Sogn og Fjordane	78	78	6195	6315
Møre og Romsdal	56	54	4622	4520
Sør-Trøndelag	63	63	7380	7385
Nord-Trøndelag	29	29	2326	2320
Nordland	69	69	6102	6419
Troms	40	40	3538	3418
Finnmark	49	49	4579	4628

Hotellstatistikk, juli 1994

Tabell 3. Hoteller og andre overnattingsbedrifter. Gjestedøgn etter bedriftsgruppe og gjestenes nasjonalitet. Januar - juli og juli. 1993 og 1994

Bedriftsgruppe Nasjonalitet	Januar - juli			Juli		
	1993	1994	Endring	1993	1994	Endring
	1 000		Pst.	1 000		Pst.
Alle bedrifter						
I alt	8752	9272	6	2227	2269	2
Norge	5595	5691	2	1198	1155	-4
Utlendinger i alt	3156	3581	13	1029	1114	8
Sverige	454	490	8	99	89	-10
Danmark	625	689	10	99	106	6
Finland	65	63	-3	20	17	-13
Storbritannia	277	241	-13	52	52	0
Nederland	115	151	31	38	51	35
Frankrik	213	227	7	81	80	0
Tyskland	744	849	14	366	394	8
Italia	64	67	5	34	34	-1
Spania	26	25	-5	15	12	-20
Sveits	41	53	30	24	28	18
Europa ellers	107	128	20	41	49	20
USA	190	270	42	68	85	25
Japan	71	101	42	33	42	30
Andre land	165	227	38	60	74	24
Bybedrifter						
I alt	3407	3778	11	843	885	5
Norge	2218	2407	9	435	444	2
Utlendinger i alt	1189	1371	15	409	441	8
Sverige	166	173	4	45	41	-8
Danmark	81	80	-2	16	18	10
Finland	31	30	-5	10	9	-11
Storbritannia	123	123	-1	25	24	-4
Nederland	37	40	8	9	10	18
Frankrike	91	93	3	32	33	1
Tyskland	227	249	10	109	112	3
Italia	35	40	15	18	19	3
Spania	17	16	-8	10	6	-33
Sveits	20	27	32	11	13	16
Europa ellers	71	89	26	23	32	38
USA	119	180	51	38	51	34
Japan	48	70	45	22	28	32
Andre land	121	161	33	40	44	10
Landbedrifter						
I alt	3152	3295	5	856	849	-1
Norge	1978	1944	-2	498	463	-7
Utlendinger i alt	1173	1351	15	358	386	8
Sverige	193	221	15	37	32	-14
Danmark	386	459	19	59	67	14
Finland	28	27	-1	8	6	-15
Storbritannia	75	58	-23	12	13	13
Nederland	38	64	69	14	23	60
Frankrike	57	60	5	23	22	-4
Tyskland	286	339	18	154	167	8
Italia	18	16	-9	10	10	-4
Spania	4	4	2	3	3	-2
Sveits	13	17	29	8	11	31
Europa ellers	21	20	-3	10	9	-8
USA	27	35	31	9	11	15
Japan	4	7	45	2	2	2
Andre land	23	24	2	9	10	11
Godkjente turist- og høyfjellshoteller						
I alt	2193	2199	0	528	535	1
Norge	1399	1340	-4	266	248	-7
Utlendinger i alt	794	859	8	262	287	9
Sverige	96	96	1	17	16	-2
Danmark	158	151	-5	24	21	-15
Finland	6	6	-10	2	2	-17
Storbritannia	78	60	-23	15	14	-4
Nederland	40	47	16	14	18	22
Frankrike	65	74	13	25	26	1
Tyskland	231	261	13	103	115	12
Italia	11	10	-4	6	5	-11
Spania	5	5	1	3	3	1
Sveits	7	9	26	4	4	0
Europa ellers	16	19	23	8	8	2
USA	43	55	27	20	23	14
Japan	18	24	33	9	12	32
Andre land	21	42	107	11	20	85

Merknad: 0 betyr her færre enn 500 gjestedøgn.

Hotellstatistikk, juli 1994

Tabell 4. Hoteller og andre overnattingsbedrifter. Ankomne gjester, gjestedøgn og kapasitetsutnyttning, etter bedriftsgruppe og bedriftsstørrelse. Juli. 1994

Bedriftsgruppe/ -størrelse	Ankomne gjester		Gjestedøgn		Kapasitets- utnyttning	
	I alt	Av dette utlendinger	I alt	Av dette utlendinger	Senger	Rom
			1 000			Pst.
Alle bedrifter						
I alt	1503	781	2269	1114	59	63
20 - 49 senger	109	39	150	58	46	51
50 - 99 "	315	151	472	217	54	58
100 - 149 "	266	132	391	177	57	59
150 - 199 "	198	92	302	132	60	63
200 senger og over	614	366	954	530	65	72
Bybedrifter						
I alt	586	318	885	441	69	69
20 - 49 senger	27	9	36	12	65	64
50 - 99 "	73	37	110	53	63	63
100 - 149 "	96	43	139	56	67	62
150 - 199 "	83	39	119	49	69	67
200 senger og over	306	190	481	271	71	74
Landbedrifter						
I alt	542	250	849	386	50	56
20 - 49 senger	78	29	108	44	42	48
50 - 99 "	173	78	267	117	50	55
100 - 149 "	90	41	145	62	49	54
150 - 199 "	46	17	82	35	46	56
200 senger og over	156	84	247	128	56	66
Godkjente turist- og høyfjellshoteller						
I alt	375	213	535	287	64	65
20 - 49 senger	5	2	6	2	58	50
50 - 99 "	69	36	96	47	59	58
100 - 149 "	80	47	107	59	60	63
150 - 199 "	69	36	101	48	68	64
200 senger og over	152	91	226	130	66	73

Hotellstatistikk, juli 1994

Tabell 5. Hoteller og andre overnattingsbedrifter. Ankomne gjester, gjestedøgn og kapasitetsutnyttning, etter bedriftsgruppe. Januar - juli og juli. 1993 og 1994

Bedriftsgruppe Måned	Ankomne gjester		Gjestedøgn		Kapasitets- utnyttning		
	I alt	Av dette utlendinger	I alt	Av dette utlendinger	Senger	Rom	
			1 000			Pst.	
Alle bedrifter							
Januar - juli	1993	5075	1746	8752	3156	40	51
Januar - juli	1994	5342	1974	9272	3581	41	52
Juli	1993	1486	720	2227	1029	60	63
Juli	1994	1503	781	2269	1114	59	63
Bybedrifter							
Januar - juli	1993	2156	762	3407	1189	44	57
Januar - juli	1994	2352	861	3778	1371	46	59
Juli	1993	565	294	843	409	68	68
Juli	1994	586	318	885	441	69	69
Landbedrifter							
Januar - juli	1993	1709	557	3152	1173	34	43
Januar - juli	1994	1744	626	3295	1351	35	44
Juli	1993	551	234	856	358	51	56
Juli	1994	542	250	849	386	50	56
Godkjente turist- og høyfjellshoteller							
Januar - juli	1993	1210	426	2193	794	44	51
Januar - juli	1994	1246	488	2199	859	43	51
Juli	1993	370	191	528	262	65	66
Juli	1994	375	213	535	287	64	65

Hotellstatistikk, juli 1994

Tabell 6. Hoteller og andre overnattingsbedrifter. Tallet på gjestedøgn og kapasitetsutnyttning. Fylke. Juli. 1993 og 1994

Fylke	1993				1994			
	Gjestedøgn		Kapasitets- utnyttning		Gjestedøgn		Kapasitets- utnyttning	
	I alt	Av dette utlen- dinger	Senger	Rom	I alt	Av dette utlen- dinger	Senger	Rom
	1 000		Pst.		1 000		Pst.	
I alt	2227	1029	60	63	2269	1114	59	63
Østfold	21	9	38	40	19	8	35	38
Akershus	65	33	55	56	65	33	57	58
Oslo	242	154	77	79	258	165	76	77
Hedmark	79	24	47	51	82	30	47	51
Oppland	344	116	57	62	352	129	56	61
Buskerud	197	78	53	56	184	82	49	53
Vestfold	48	5	52	56	47	5	51	55
Telemark	133	32	66	60	124	39	58	54
Aust-Agder	64	24	60	63	67	21	52	60
Vest-Agder	89	8	91	78	97	13	84	77
Rogaland	66	22	38	43	75	28	44	49
Hordaland	237	152	66	73	236	163	68	74
Sogn og Fjordane	135	84	71	73	140	93	72	73
Møre og Romsdal	90	44	63	65	94	48	68	68
Sør-Trøndelag	110	43	49	55	108	44	47	56
Nord-Trøndelag	36	13	50	51	38	14	52	56
Nordland	115	72	61	69	119	74	60	70
Troms	69	45	63	70	75	53	71	77
Finnmark	87	70	61	68	90	74	63	67

Tabell 7. Hoteller og andre overnattingsbedrifter. Tallet på gjestedøgn og kapasitetsutnyttning. Fylke. Januar - juli. 1993 og 1994

Fylke	1993				1994			
	Gjestedøgn		Kapasitets- utnyttning		Gjestedøgn		Kapasitets- utnyttning	
	I alt	Av dette utlen- dinger	Senger	Rom	I alt	Av dette utlen- dinger	Senger	Rom
	1 000		Pst.		1 000		Pst.	
I alt	8752	3156	40	51	9272	3581	41	52
Østfold	98	30	28	40	100	30	29	41
Akershus	299	96	39	53	333	113	44	60
Oslo	1025	495	50	64	1201	593	56	70
Hedmark	381	141	39	45	382	152	37	45
Oppland	1356	527	41	49	1500	612	40	50
Buskerud	1038	385	43	49	1005	406	42	49
Vestfold	172	23	31	46	175	28	32	47
Telemark	456	121	41	48	483	176	40	46
Aust-Agder	230	90	38	43	239	89	31	42
Vest-Agder	240	27	44	53	257	38	43	53
Rogaland	416	104	36	51	425	106	37	50
Hordaland	849	361	41	52	885	407	43	55
Sogn og Fjordane	377	167	40	47	391	190	41	48
Møre og Romsdal	302	88	38	49	312	93	40	50
Sør-Trøndelag	480	139	34	45	501	144	34	47
Nord-Trøndelag	125	28	29	40	137	31	31	43
Nordland	402	132	36	50	412	145	36	51
Troms	267	83	39	55	286	97	41	56
Finnmark	236	121	34	45	246	133	35	46

Hotellstatistikk, juli 1994

Tabell 8. Hoteller og andre overnattingsbedrifter. Gjestedøgn etter formål. Prosent. Fylke. Juli. 1993 og 1994

Fylke	1993					1994				
	I alt	Kurs/konferanse	Yrke	Ferie/fritid	Langtidskontrakt	I alt	Kurs/konferanse	Yrke	Ferie/fritid	Langtidskontrakt
I alt	100	3	11	85	1	100	3	10	86	1
Østfold	100	6	18	75	1	100	2	21	77	0
Akershus	100	7	20	70	3	100	10	15	75	0
Oslo	100	11	26	63	0	100	9	25	65	0
Hedmark	100	8	5	86	1	100	7	6	87	0
Oppland	100	2	3	95	0	100	2	3	95	0
Buskerud	100	2	5	93	0	100	2	3	94	0
Vestfold	100	10	14	77	0	100	8	12	80	0
Telemark	100	1	4	95	0	100	1	5	94	0
Aust-Agder	100	0	5	90	5	100	4	3	92	1
Vest-Agder	100	1	10	88	0	100	2	9	89	0
Rogaland	100	2	34	64	1	100	4	36	58	3
Hordaland	100	1	12	86	0	100	1	12	87	0
Sogn og Fjordane	100	1	5	93	0	100	1	4	87	8
Møre og Romsdal	100	3	10	87	0	100	1	8	91	0
Sør-Trøndelag	100	2	14	84	1	100	2	12	86	0
Nord-Trøndelag	100	1	9	88	2	100	3	10	86	1
Nordland	100	1	12	87	0	100	2	11	86	1
Troms	100	2	12	86	0	100	1	11	88	0
Finnmark	100	1	7	91	1	100	1	3	95	1

Tabell 9. Hoteller og andre overnattingsbedrifter. Gjestedøgn fordelt etter formål. Prosent. Fylke. Januar - juli. 1993 og 1994

Fylke	1993					1994				
	I alt	Kurs/konferanse	Yrke	Ferie/fritid	Langtidskontrakt	I alt	Kurs/konferanse	Yrke	Ferie/fritid	Langtidskontrakt
I alt	100	14	23	60	2	100	14	24	61	1
Østfold	100	26	37	36	1	100	26	34	39	1
Akershus	100	31	28	40	2	100	31	32	36	0
Oslo	100	17	46	37	1	100	15	47	37	1
Hedmark	100	12	13	75	1	100	11	17	71	1
Oppland	100	11	7	81	2	100	10	11	79	0
Buskerud	100	14	6	76	3	100	14	6	81	0
Vestfold	100	31	28	41	0	100	30	26	44	0
Telemark	100	14	11	75	0	100	12	10	78	0
Aust-Agder	100	5	10	82	3	100	12	10	76	3
Vest-Agder	100	13	29	57	0	100	12	28	60	1
Rogaland	100	14	58	25	2	100	14	57	26	2
Hordaland	100	11	28	60	1	100	10	27	60	3
Sogn og Fjordane	100	8	16	71	5	100	9	14	70	7
Møre og Romsdal	100	13	31	55	1	100	13	29	57	0
Sør-Trøndelag	100	14	26	59	1	100	15	26	58	1
Nord-Trøndelag	100	21	26	50	2	100	22	30	47	1
Nordland	100	15	34	48	3	100	16	32	49	3
Troms	100	19	33	47	2	100	19	33	47	1
Finnmark	100	13	21	63	4	100	10	19	67	3

Hotellstatistikk, juli 1994

Tabell 10. Hoteller og andre overnattingsbedrifter. Oppnådd pris pr. rom, etter hotellgruppe. Juli. 1994

Fylke	Alle hotell		Turist- og høyfjellshotell		Byhotell		Landhotell	
	Antall bedrifter	Oppnådd pris pr. rom	Antall bedrifter	Oppnådd pris pr. rom	Antall bedrifter	Oppnådd pris pr. rom	Antall bedrifter	Oppnådd pris pr. rom
I alt	1131	507	194	532	279	514	658	480
Østfold	20	513	-	-	14	530	6	472
Akershus	22	506	-	-	-	-	22	506
Oslo	47	532	-	-	47	532	-	-
Hedmark	65	427	8	444	8	383	49	439
Oppland	179	466	39	495	14	492	126	434
Buskerud	118	440	26	496	11	435	81	381
Vestfold	26	547	-	-	21	505	5	779
Telemark	52	585	18	614	7	452	27	597
Aust-Agder	37	502	9	494	11	520	17	482
Vest-Agder	30	562	5	572	15	579	10	434
Rogaland	48	469	7	425	26	476	15	458
Hordaland	105	560	24	597	26	573	55	432
Sogn og Fjordane	78	509	29	536	1	:	48	437
Møre og Romsdal	54	477	13	552	14	450	27	382
Sør-Trøndelag	63	436	7	498	21	424	35	436
Nord-Trøndelag	29	469	-	-	4	496	25	463
Nordland	69	536	3	619	15	483	51	557
Troms	40	523	1	:	17	530	22	515
Finnmark	49	563	5	540	7	506	37	577

Tabell 11. Hoteller og andre overnattingsbedrifter. Oppnådd pris pr. rom, etter andel forretningsovernattinger (kurs og konferanse samt yrkesovernattinger) ved hotellet. Juli. 1994

Bedrifter med forretningsovernattinger	Alle hotell		Turist- og høyfjellshotell		Byhotell		Landhotell	
	Antall bedrifter	Oppnådd pris pr. rom	Antall bedrifter	Oppnådd pris pr. rom	Antall bedrifter	Oppnådd pris pr. rom	Antall bedrifter	Oppnådd pris pr. rom
I alt	1131	507	194	532	279	514	658	480
Under 20,0	918	502	176	536	167	501	575	474
20,0 - 39,9	113	544	8	436	65	558	40	505
40,0 - 59,9	47	504	7	506	23	517	17	405
60,0 - 79,9	23	482	1	:	13	433	9	654
80,0 prosent og over	30	488	2	:	11	484	17	496

Hotellstatistikk, juli 1994

Tabell 12. Hoteller og andre overnattingsbedrifter. Omsetning etter hotellgruppe. Juli. 1994.
1 000 kroner

Fylke	Alle hotell		Turist- og høyfjellshotell		Byhotell		Landhotell	
	Antall bedrifter	Omsetning	Antall bedrifter	Omsetning	Antall bedrifter	Omsetning	Antall bedrifter	Omsetning
I alt	1131	569418	194	143878	279	247422	658	178119
Østfold	20	5618	-	-	14	4100	6	1518
Akershus	22	17944	-	-	-	-	22	17944
Oslo	47	77217	-	-	47	77217	-	-
Hedmark	65	16002	8	4053	8	3414	49	8535
Oppland	179	68500	39	30006	14	7925	126	30569
Buskerud	118	35612	26	18425	11	3972	81	13215
Vestfold	26	12837	-	-	21	10002	5	2835
Telemark	52	28275	18	12992	7	2925	27	12358
Aust-Agder	37	13394	9	4313	11	5971	17	3111
Vest-Agder	30	20290	5	2565	15	15979	10	1745
Rogaland	48	21842	7	1810	26	17270	15	2761
Hordaland	105	73020	24	22839	26	42153	55	8028
Sogn og Fjordane	78	36572	29	:	1	:	48	9516
Møre og Romsdal	54	23972	13	10903	14	9489	27	3580
Sør-Trøndelag	63	24151	7	3448	21	14441	35	6262
Nord-Trøndelag	29	9139	-	-	4	1672	25	7467
Nordland	69	35060	3	3057	15	11037	51	20966
Troms	40	22272	1	:	17	:	22	6438
Finnmark	49	27702	5	2635	7	3795	37	21271

Tabell 13. Hoteller og andre overnattingsbedrifter. Omsetning og oppnådd pris pr. rom, etter hotellgruppe. Fylke. Januar - juli. 1994

Fylke	Alle hotell		Turist- og høyfjellshotell		Byhotell		Landhotell	
	Omsetning 1 000 kr	Oppnådd pris pr. rom	Omsetning 1 000 kr	Oppnådd pris pr. rom	Omsetning 1 000 kr	Oppnådd pris pr. rom	Omsetning 1 000 kr	Oppnådd pris pr. rom
I alt	3184210	573	725121	574	1622400	605	836689	518
Østfold	41300	538	-	-	31044	546	10255	513
Akershus	145087	593	-	-	-	-	145087	593
Oslo	562102	661	-	-	562102	661	-	-
Hedmark	111692	554	27307	537	30642	588	53742	545
Oppland	403625	565	176376	568	89368	715	137882	493
Buskerud	258038	552	126353	580	35220	540	96465	523
Vestfold	64671	520	-	-	57703	515	6968	562
Telemark	130916	578	76965	642	18925	497	35027	510
Aust-Agder	61661	546	17973	493	30718	582	12970	547
Vest-Agder	81276	574	12298	580	60038	585	8940	507
Rogaland	187482	571	14220	458	151251	588	22011	547
Hordaland	336698	579	93561	591	208482	603	34655	447
Sogn og Fjordane	123904	527	:	575	:	:	26079	387
Møre og Romsdal	109127	515	43420	567	57056	517	8651	345
Sør-Trøndelag	157327	526	19472	527	100533	537	37322	497
Nord-Trøndelag	49640	520	-	-	10105	574	39535	508
Nordland	153688	548	12532	653	63169	551	77987	532
Troms	118074	577	:	:	:	602	25112	507
Finnmark	87902	541	11297	517	18604	560	58000	540

Hotellstatistikk, juli 1994

Tabell 14. Hoteller og andre overnattingsbedrifter. Omsetning og oppnådd pris pr. rom, etter andel forretningsovernattinger (kurs og konferanse samt yrkesovernattinger) ved hotellet. Januar - juli. 1994

Bedrifter med forretningsovernattinger	Alle hotell		Turist- og høyfjellshotell		Byhotell		Landhotell	
	Omsetning 1 000 kr	Oppnådd pris pr. rom	Omsetning 1 000 kr	Oppnådd pris pr. rom	Omsetning 1 000 kr	Oppnådd pris pr. rom	Omsetning 1 000 kr	Oppnådd pris pr. rom
I alt	3184210	573	725121	574	1622400	605	836689	518
Under 20,0	860637	512	343343	547	161142	512	356152	482
20,0 - 39,9	418494	549	127114	587	164190	547	127191	519
40,0 - 59,9	414995	562	97718	590	245536	572	71741	502
60,0 - 79,9	734199	626	54381	589	577277	642	102541	561
80,0 prosent og over	755884	627	102564	636	474256	642	179064	584

Nasjonalregnskap, 2. kv. 1994

Tabell 1. Prisindekser for makroøkonomiske hovedstørrelser

	Prosentvis endring fra samme periode året før					Prosentvekst fra foregående kvartal Sesongjustert ⁶⁾			
	1993	93.3	93.4	94.1	94.2	93.3	93.4	94.1	94.2
Privat konsum	1,9	1,6	1,5	1,0	1,1	0,2	0,4	0,1	0,3
Offentlig konsum	1,0	1,1	1,4	2,4	1,9	0,1	0,5	0,8	0,4
Bruttoinvesteringer i fast kapital	3,4	4,1	2,9	1,1	-0,0	0,7	0,0	-0,2	-0,6
- fastlands-Norge	1,1	1,8	1,8	3,3	2,4	0,8	0,0	1,1	0,3
Innenlandsk bruk av varer og tjenester ..	1,9	1,6	1,7	1,2	0,7	-0,2	0,1	0,1	0,3
- etterspørsel fra fastlands-Norge	1,6	1,5	1,6	1,7	1,5	0,3	0,3	0,5	0,3
Eksport	2,9	5,6	-2,3	-6,1	-3,3	-0,2	-4,0	-1,3	2,2
- tradisjonell vareeksport	0,2	1,2	-1,6	-1,0	-0,9	-0,3	-1,3	1,3	-0,8
Samlet anvendelse	2,2	2,9	0,4	-1,4	-0,5	0,0	-1,4	-0,4	1,0
Import	2,8	4,5	2,9	0,8	-0,2	1,7	-0,8	-0,8	-0,7
- tradisjonell vareimport	0,4	2,0	1,7	0,3	-0,6	0,9	-0,3	-1,2	-0,2
Bruttonasjonalprodukt (BNP)	2,0	2,4	-0,5	-2,1	-0,6	-0,6	-1,6	-0,2	1,6
- fastlands-Norge	1,6	1,0	1,1	1,7	1,9	0,1	0,2	0,8	0,7

TEKNISK MERKNAD OM KVARTALSTALLENE OG FOTNOTER TIL TABELLENE

Fotnoter: 1) Tallene for 1993 kan avvike noe fra tall publisert i Økonomiske analyser 5/94 på grunn av ny informasjon. 2) Inkludert skip, oljeplattformer og plattform-moduler under arbeid. 3) Utenom skip, oljeplattformer under arbeid og plattform-moduler under arbeid. 4) BNP-vekstbidragene er beregnet som differansen mellom respektive kvartalstall, regnet i prosent av BNP. 5) Korreksjon for frie banktjenester og visse avgiftsberegninger. 6) Fra og med Økonomiske analyser 5/94 er sesongjusteringsprogrammet endret som følge av overgang til ny produksjonsplattform for kvartalsvis nasjonalregnskap.

Kvartalsberegningene: Beregningene foretas på et mindre detaljert nivå enn de årlige nasjonalregnskapsberegningene og etter et mer - summarisk opplegg. De kvartalsvise nasjonalregnskapstallene for årene til og med 1991 er avstemt mot de siste publiserte årlige regnskapstallene.

Basisår og kjeding: I det kvartalsvise nasjonalregnskapet beregnes alle størrelser i faste priser med basis i prisene to år tidligere. Volumtall for 1992 og 1993 er beregnet i 1991-priser, og det er brukt vektorer fra dette året. Valg av basisår påvirker fastpristallene og dermed de årlige volumendringssatene (vekstratene). For sammenligningens skyld er det i alle tabeller gitt vekstrater med 1991 som basisår (felles omregningsår). Dette er gjort ved å prisomregne fastpristallene for årene før 1991 til 1991-priser. Prisomregningen er foretatt på kvartalsregnskapets sektornivå.

Bruttoinvesteringer: Bruttoinvesteringer i fast kapital i alt er sterkt påvirket av de store svingningene i investeringer i oljevirksomhet. Disse svingningene skyldes blant annet at plattformer som har vært under arbeid i flere år, regnes som investert i det kvartal og med den kapitalverdi de har ved uttaging til feltet.

Sesongjusterte tall: Det kvartalsvise nasjonalregnskapet utarbeides som et ikke-sesongkorrigert regnskap, der en søker å registrere de faktiske transaksjoner i hvert kvartal. De fleste tallseriene på detaljert regnskapsnivå viser derfor klare sesongsvingninger. Disse seriene er sesongjustert og deretter summert sammen med de øvrige tallseriene til de totalstørrelsene som er presentert i teksttabellene og diagrammene. For offentlig sektors innkjøp av varer og tjenester, hvor en foreløpig ikke har tilstrekkelig informasjon til å fastlegge sesongmønsteret, er sesongjusteringen basert på skjønn.

Underliggende tendens: Norsk økonomi er så liten at tilfeldige eller enkeltstående, store hendelser kan gi store utslag i tallene. De sesongkorrigerede tallene gattes derfor, slik at en kan finne fram til den underliggende tendensen for hver av seriene. Ved glattingen forsøker en å skille mellom tilfeldige og systematiske variasjoner i serien.

Nasjonalregnskap, 2. kv. 1994

Tabell 2. Utviklingen i noen makroøkonomiske hovedstørrelser. Prosentvis volumendring i 1991-priser

	Mrd. 1991-kr.		Vekst fra samme periode året før							
	1993	1993	92.3	92.4	93.1	93.2	93.3	93.4	94.1	94.2
Privat konsum	361,9	1,7	0,9	2,0	0,2	-0,6	4,2	2,7	6,3	4,8
Varer	222,4	1,6	0,2	2,5	-0,3	-1,1	5,0	2,8	9,4	6,6
Tjenester	127,9	1,7	2,1	1,2	0,7	0,8	3,0	2,1	3,0	2,5
Nordmenns konsum i utlandet .	24,7	3,5	9,0	0,9	1,0	1,0	5,0	6,3	5,5	6,7
- Utlendingers konsum i Norge .	-13,1	5,1	13,7	-0,1	-3,2	7,8	6,1	7,9	31,5	16,7
Offentlig konsum	156,7	1,8	2,8	5,0	3,0	-1,2	2,9	2,7	5,6	5,1
Statlig konsum	62,3	1,6	2,9	7,6	4,8	-6,6	4,2	4,2	9,4	7,8
Sivilt konsum	41,6	7,3	0,7	8,8	9,9	-2,8	8,6	14,3	7,9	3,5
Militært konsum	20,7	-8,3	7,2	6,3	-7,6	-13,9	-3,7	-7,7	13,6	16,7
Kommunalt konsum	94,5	2,0	2,7	3,1	1,9	2,6	2,1	1,5	3,3	3,5
Bruttoinvesteringer i fast kapital .	152,8	15,2	-5,2	-1,6	7,8	-20,6	95,0	3,1	11,4	-18,1
Oljevirksomhet og sjøfart	65,5	59,4	-19,9	-31,9	98,1	-35,1	405,6	56,3	38,8	-45,7
Fastlands-Norge	87,4	-4,7	0,4	9,2	-6,3	-4,0	1,4	-8,7	2,3	3,4
Industri og bergverk	13,3	-1,2	5,3	16,9	-1,9	7,1	4,4	-10,6	-1,1	3,0
Annen vareproduksjon	11,9	-2,0	6,2	-5,4	-1,9	5,0	6,1	-16,3	-14,2	-9,9
Offentlig tjenesteyting	22,6	-11,6	-7,4	6,5	-9,7	-20,3	1,1	-14,3	-2,9	-6,5
Boliger	11,7	-5,2	-6,7	-7,8	-12,5	-12,9	-6,7	11,3	23,6	34,7
Annen tjenesteyting	27,9	-0,9	6,0	23,4	-4,0	6,6	1,7	-6,2	4,2	5,4
Lager (BNP-vekstbidrag)	-15,5	-1,4	2,4	-0,8	1,8	2,6	-10,7	1,0	-2,2	7,7
Varelagre (BNP-vbd.)	-7,5	0,2	0,5	-0,8	0,4	-1,0	0,9	0,5	-1,9	3,2
Skip og plattform u/arb.(BNP-vbd.)	-8,0	-1,5	1,9	0,1	1,4	3,6	-11,6	0,5	-0,3	4,5
Bruttoinvesteringer i alt	137,3	8,0	9,0	-6,3	16,0	-15,4	22,9	10,0	-3,9	26,9
Innenlandsk anvendelse	656,0	3,0	2,9	1,1	4,1	-3,8	7,7	4,0	3,8	9,0
Påløpte inv. oljevirksomhet	52,0	15,9	2,6	6,5	12,6	-4,9	47,7	17,2	18,6	-14,9
Påløpte inv. sjøfart og boring . . .	5,5	-1430,8	-166,7	-95,6	-191,6	-152,9	87,2	1661,9	-3,1	-529,3
Ettersp. fra fastlands-Norge	606,1	0,7	1,3	3,9	-0,0	-1,2	3,5	0,7	5,6	4,7
Ekspor	332,6	1,8	4,5	5,7	-6,2	5,2	2,7	5,7	12,3	3,5
Tradisjonelle varer	120,6	3,0	6,4	5,9	-3,3	4,4	0,7	10,1	17,3	7,5
Råolje og naturgass	113,4	5,8	15,9	7,6	-0,6	7,6	1,7	14,2	18,4	10,5
Skip og plattform	13,0	-12,5	-50,8	0,4	-52,4	45,8	54,7	-35,4	-21,3	-62,2
Tjenester	85,6	-2,2	1,9	4,3	-4,6	-2,2	1,4	-3,8	1,7	1,6
Samlet anvendelse	988,6	2,6	3,5	2,6	0,4	-0,8	6,0	4,6	6,6	7,0
Import	262,3	3,3	4,1	-2,9	0,0	-4,4	11,3	6,7	8,5	7,3
Tradisjonelle varer	159,6	1,7	11,0	0,6	-3,0	-1,4	3,0	7,8	14,6	19,7
Råolje	1,2	18,9	71,3	-47,3	64,7	-25,4	16,5	59,2	-21,4	-58,9
Skip og plattform	15,9	44,4	-45,7	-51,4	78,8	-14,8	166,8	40,9	-4,4	-39,6
Tjenester	85,7	0,8	0,6	4,4	-1,1	-7,0	12,0	-0,4	-1,0	-5,0
Bruttonasjonalprodukt (BNP)	726,2	2,3	3,2	4,6	0,6	0,6	4,2	3,8	6,0	6,9
Fastlands-Norge	586,6	2,0	0,9	3,9	1,0	0,1	4,3	2,4	4,1	5,1
Oljevirksomhet og utr. sjøfart	139,6	3,8	14,5	8,0	-1,1	2,4	3,7	10,0	13,9	14,8
Fastlands-næringer	541,0	1,8	0,7	3,7	0,8	0,3	3,9	2,2	3,4	4,5
Industri og bergverk	97,6	1,6	2,6	1,2	0,1	0,6	2,8	3,1	1,9	8,1
Annen vareproduksjon	73,9	1,9	-2,3	10,0	0,2	-4,0	8,4	1,4	0,3	0,3
Offentlig tj. produksjon	119,1	2,8	3,1	3,2	2,7	1,9	2,6	3,8	3,2	2,3
Privat tjenesteproduksjon	250,4	1,4	-0,1	3,2	0,5	0,4	3,5	1,4	5,0	5,1
Korr. poster (BNP-vekstbidrag) . .	45,6	0,2	0,3	0,3	0,2	-0,1	0,5	0,3	0,7	0,7

Fotnoter, se Teknisk merknad.

Nasjonalregnskap, 2. kv. 1994

Tabell 3. Makroøkonomiske hovedstørrelser. Løpende priser. Mill. kr

	1992	1993	93.1	93.2	93.3	93.4	94.1	94.2
Privat konsum	365152	378240	87530	91360	95825	103525	93969	96782
Varer	223752	231464	52770	55107	57074	66514	58278	59433
Tjenester	129762	134998	32106	33585	35822	33486	33462	34724
Nordmenns konsum i utlandet .	24547	25741	5029	5955	8548	6208	5393	6491
- Utlendingers konsum i Norge .	-12910	-13963	-2374	-3288	-5619	-2682	-3165	-3865
Offentlig konsum	157220	161779	38238	39509	40013	44019	41349	42334
Statlig konsum	62664	64723	14337	15212	15778	19396	16061	16617
Sivilt konsum	39660	43073	10652	10320	10604	11496	11739	10850
Militært konsum	23003	21650	3685	4892	5174	7900	4322	5768
Kommunalt konsum	94556	97056	23900	24297	24235	24623	25288	25717
Bruttoinvesteringer i fast kapital .	135246	161046	25502	39130	58490	37924	28716	32047
Oljevirkosomhet og sjøfart	43169	72280	7189	17906	35903	11283	9371	9572
Fastlands-Norge	92077	88766	18313	21224	22588	26641	19345	22476
Industri og bergverk	13520	13582	2608	3252	3612	4110	2631	3348
Annen vareproduksjon	12228	12229	2227	3393	3621	2988	1959	3033
Offentlig tjenesteyting	25611	22760	4634	5007	5516	7602	4630	4744
Boliger	12284	11616	2655	2598	2928	3435	3405	3581
Annen tjenesteyting	28435	28579	6189	6974	6911	8506	6720	7770
Lager	-5784	-17204	11525	-8662	-17115	-2952	6955	5930
Varelagre	-9242	-8928	5309	-6063	360	-8533	1330	-332
Skip og plattf. u/arbeid	3458	-8277	6216	-2599	-17476	5582	5626	6263
Bruttoinvesteringer i alt	129462	143841	37027	30468	41375	34972	35672	37978
Innenlandsk anvendelse	651835	683860	162794	161336	177213	182517	170989	177094
Påløpte inv. oljevirkosomhet . . .	45178	54279	10174	15070	16140	12895	12303	12953
Påløpte inv. sjøfart og boring . .	1450	9724	3231	238	2287	3969	2694	2882
Ettersp. fra fastlands-Norge . . .	614449	628784	144081	152092	158426	174186	154663	161592
Eksport	303157	317575	75827	81482	79452	80813	79955	81527
Tradisjonelle varer	109217	112764	26657	28966	26686	30455	30950	30860
Råolje og naturgass	97158	104069	25721	26894	24499	26956	25177	26887
Skip og plattform	13312	11010	2240	3742	3008	2020	1893	1273
Tjenester	83470	89732	21209	21881	25259	21383	21935	22507
Samlet anvendelse	954991	1001434	238622	242818	256664	263330	250944	258621
Import	252037	267771	61509	64295	71555	70413	67304	68809
Tradisjonelle varer	153999	157284	37358	37017	38951	43958	42957	44046
Råolje	982	1122	279	237	325	281	204	100
Skip og plattform	11406	18354	3556	4438	5968	4392	3205	2320
Tjenester	85650	91012	20315	22603	26311	21782	20938	22343
Bruttonasjonalprodukt (BNP) . .	702954	733664	177113	178524	185110	192918	183640	189812
-fastlands-Norge	584823	605532	145049	146684	153489	160310	153555	157079

Fotnoter, se Teknisk merknad.

Nasjonalregnskap, 2. kv. 1994

Tabell 4. Bruttoproduksjon, vareinnsats og bruttonasjonalprodukt. Løpende priser. Mill. kr

	1992	1993	93.1	93.2	93.3	93.4	94.1	94.2
Bruttoproduksjon	1347487	1396582	335781	342103	346258	372440	350839	364841
Fastlands-Norge	1160730	1195814	286340	292514	296585	320376	301099	311875
Vareinnsats	644533	662918	158668	163579	161148	179523	167198	175029
Fastlands-Norge	575906	590282	141291	145830	143096	160066	147544	154796
Bruttonasjonalprodukt	702954	733664	177113	178524	185110	192918	183640	189812
Fastlands-Norge	584823	605532	145049	146684	153489	160310	153555	157079

Tabell 5. Produksjon og inntekt. Løpende priser. Mill. kr

	1992	1993	93.1	93.2	93.3	93.4	94.1	94.2
Bruttonasjonalprodukt	702954	733664	177113	178524	185110	192918	183640	189812
-Renter, aksjeutbytte m.v. til utlandet, netto	22044	22733	7388	7722	1832	5791	2305	5631
Bruttonasjonalinntekt	680910	710931	169725	170802	183278	187127	181335	184181
-Kapitalslit	104190	109021	26449	27097	27607	27869	27900	27461
Nasjonalinntekt	576720	601909	143276	143705	155671	159258	153435	156720
-Stønader til utlandet, netto . . .	11129	9980	1670	1861	1926	4523	2211	2312
Disponibel inntekt for Norge . . .	565591	591929	141606	141844	153745	154735	151224	154408
-Konsum i alt	522372	540019	125768	130868	135838	147545	135317	139116
Sparing	43219	51911	15839	10975	17907	7190	15907	15292
Disponibel realinntekt for Norge	551604	567348	136652	135296	147744	147655	144606	146117

Fotnoter: se Teknisk merknad.

Deflatert med prisindeks (1991=100) for innenlandsk anvendelse (ekskl. kapitalslit).

Produksjonen av olje og gass i Nordsjøen:

Stort energiforbruk

Produksjonen av olje og gass krever stadig mer energi. Avfakling og forbruk av naturgass til elektrisitetsproduksjon på plattformene i Nordsjøen tilsvarer en energimengde på størrelse med norske husholdningers totale elektrisitetsforbruk.

Ved bortfall av naturgass brukes diesellole til å produsere elektrisitet. Diesellole brukes også til drift av mobile borerigger. Andre storforbrukere av energi er supplyskip, rørleggingsfartøy og annen transportvirksomhet. Totalt ble det brukt 350 tusen tonn marin gass- og diesellole i 1993. I tillegg til dette brukes elektrisitet og naturgass ved gass- og råoljeterminalene på land. Totalt energiforbruk knyttet til oljevirkningen tilsvarer forbruket av elektrisitet i kraftintensiv industri, treforedling og nærings- og nytelsesmiddelindustrien.

Elektrisitetens andel av det totale norske energiforbruket var 52 prosent i perioden 1991-1993. Elektrisitet utgjør 56 prosent av husholdningenes energiforbruk. Hver husholdning bruker i underkant av 19 000 KWh elektrisitet pr. år. Hver husholdning bruker i tillegg 250 liter parafin og fyringsolje i året, og fyller 20 liter bensin hver uke.

Kraftintensiv industri og treforedling bruker 75 prosent av all energi i industrien og 28 prosent av all energi totalt.

Ny statistikk

Energivarebalanse og energiregnskap, 1992 og 1993.

Statistikken utgis årlig i *Ukens statistikk* og i *Norges offisielle statistikk (NOS) Energistatistikk 1993*. Mer informasjon: Ole Tom Djupskås og Kristin Rypdal, tlf. 22 86 47 43 og 22 86 49 49. Vedleggstabeller side: 4-13.

Energiregnskapet og energivarebalansen (ER og EVB) er to ulike måter å stille opp tilgang og forbruk av energi på. ER følger energibruken i norsk økonomisk aktivitet slik som i Nasjonalregnskapet. EVB følger energiflyten på norsk jord og er satt opp etter internasjonale prinsipper. I ER skal all energi brukt av norske næringer og husholdninger være med, selv om energien er kjøpt og brukt i utlandet. EVB tar kun med energi omsatt i Norge, uavhengig av brukernes nasjonalitet. Dette fører til ulike tall for utenriks sjøtransport og luftfart.

EVB skiller ut energivarer brukt til transportformål. ER tar med forbruket av all energi under den sektoren forbruket hører hjemme, uavhengig av om forbruket går til oppvarming eller transport. EVB skiller ut energivarer brukt som råstoff, f.eks. forbruk av flytende gass i plastproduksjon. ER fordeler også dette forbruket på næringer sammen med brenselforbruket.

Forbruk av naturgass i Nordsjøen. 1976-1993. Mrd. Sm³

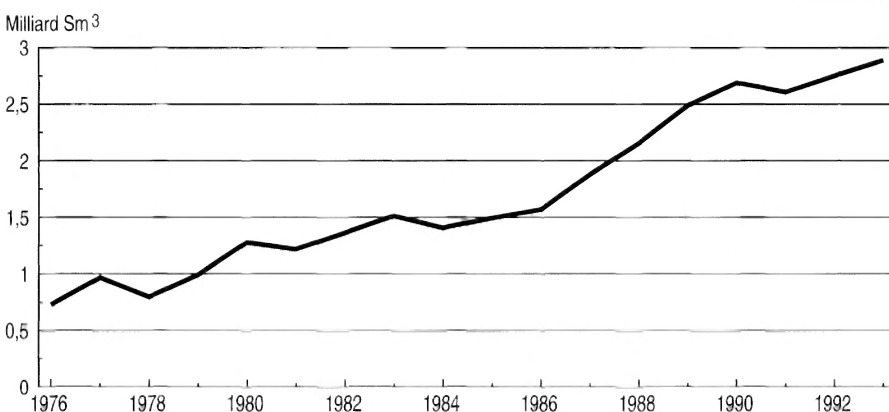

Naturmiljøet i tall 1994 – et nytt og unikt oppslagsverk

Naturmiljøet i tall 1994 er den mest oppdaterte samlingen data om natur- og miljøtilstanden i Norge, og vil bli en sentral kilde for kunnskap på området. En tilsvarende mengde og sammenstilling av informasjon er tidligere ikke utgitt.

Blant temaene som behandles er:

- energibruk og energiresurser
- drivhuseffekt
- biologisk mangfold nasjonalt og globalt
- utslipp til luft og vann
- langtransporterte forurensninger
- nedbrytning av ozonlaget
- truede og sårbare plante- og dyrearter
- inngrep i naturen
- avfall og miljøgifter
- skogsskader

Naturmiljøet i tall 1994 er utarbeidet av Statistisk sentralbyrå, Direktoratet for naturforvaltning og Statens forurensningstilsyn i fellesskap og utgitt av Universitetsforlaget.

ISBN 82-000-02485-7

Pris kr 300,-

Publikasjonen fås i bokhandelen eller hos Statistisk sentralbyrå, Salg- og abonnementservice, Postboks 8131 Dep., 0033 Oslo.
Telefon: 22 86 49 64.
Telefaks: 22 86 49 76.

BNP-vekst opp mot 3,5 prosent i år

Norsk økonomi er inne i sitt mest markerte oppsving etter den kredittrevne høykonjunkturen på midten av 1980-tallet. Veksten i BNP for fastlands-Norge vil trolig bli i underkant av 3,5 prosent i år og rundt 2,5 prosent neste år.

Sammenlignet med lavkonjunkturperioden i 1988-1991 er dette høye tall, men i et langsiktig perspektiv er vekstrater på 2-3,5 prosent likevel beskjedne i en oppgangsfase.

Selv om veksten i BNP for fastlands-Norge inneværende år ikke skiller seg markert fra gjennomsnittet for de to foregående årene, er det forskjell i hvilke næringer som leder an. Dette har sammenheng med en vridning i etterspørselen fra offentlig konsum og investeringer i oljevirkningsomheten over mot tradisjonell vareeksport, privat konsum og boliginvesteringer. Det er imidlertid foreløpig ingen klare tegn til et bredt konjunkturmessig oppsving i investeringene i fastlands-Norge.

Nedgangen i det europeiske rentenivået etter årsskiftet 1992/93 har bidratt til et økonomisk omslag hos flere av Norges handelspartnere. Mens vekstanslagene for landene i Vest-Europa ble revidert nedover kvartal for kvartal frem til siste årsskifte, har revisjonene gjennom første halvår i år gått i motsatt retning. I tråd med dette er det grunn til å vente fortsatte vekstimpulser fra utviklingen i den tradisjonelle vareeksporten neste år.

Rentenedgangen gjennom 1993 og inn i 1994 bidrog også til veksten i norske husholdningers etterspørsel etter bolig og andre varige goder, og til den generelle oppgangen i privat konsum. Det er nå tegn til at ef-

fektene av denne rentenedgangen er i ferd med å avta, samtidig som forventningene om videre rentenedgang er klart svekket. Rommet for ytterligere nedgang i europeiske renter er begrenset, og flere faktorer har bidratt til at de norske markedsrentene nå ligger høyere i forhold til det europeiske nivået enn for bare noen måneder siden.

Prisstigningen ligger imidlertid meget lavt historisk sett, og det er få tegn til oppgang i den underliggende veksttakten. Riktignok er det ventet at inflasjonstakten vil øke med knapt 1 prosentpoeng fra 1994 til 1995, men dette må ses på bakgrunn av at prisstigningen inneværende år blir særlig lav, som følge av virkningen på husleiene av rentenedgangen gjennom fjoråret.

Syssetningen viste klare tegn til oppgang gjennom fjoråret og frem til 2. kvartal i år, og den gunstige utviklingen vil trolig fortsette inn i 1995.

Hovedtall for norsk økonomi. Vekstrater i prosent

	1993	1994	1995
BNP	2,3	4,4	2,5
Privat konsum	1,7	4,3	3,3
Arbeidsledighetsrate ¹	6,0	5,7	5,3
Konsumprisindeksen	2,3	1,3	2,1

¹ Nivå tall i prosent.

Kilde

Økonomiske analyser nr. 6 1994.

Mer informasjon: Knut Moum, tlf. 22 86 48 20.

BNP-vekst i Norge og EU. Årlige vekstrater

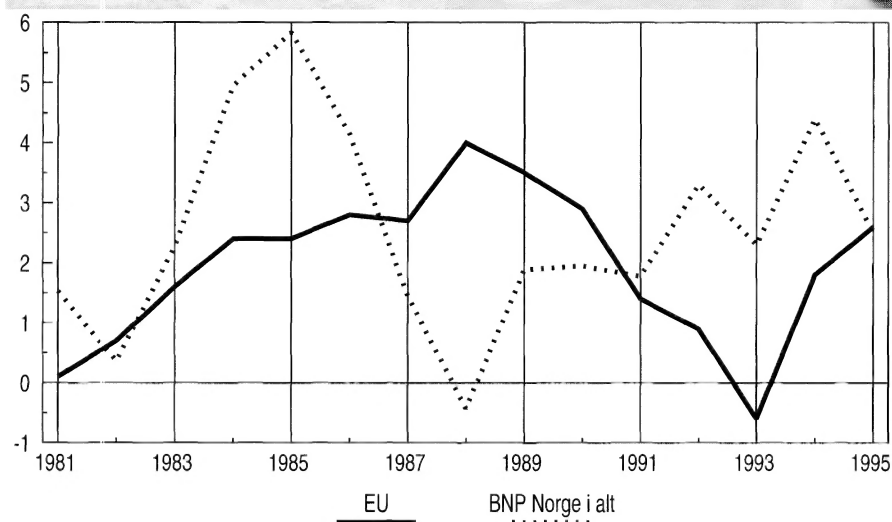

Kilde: Statistisk sentralbyrå og Concensus forecast.

2. kvartal: BNP opp med 6,9 prosent

Bruttonasjonalproduktet økte i volum med 6,9 prosent, viser nasjonalregnskapstall for 2. kvartal 1994. Veksten er målt i forhold til samme kvartal i fjor. Volumendringen i privat konsum er beregnet til 4,8 prosent.

Totale innenlandske anvendelser gikk opp med 9 prosent, mens eksporten økte med 3,5 prosent. Im-

porten hadde en økning på 7,3 prosent. Eksport- og importtallene er basert på utenriksregnskapet for perioden januar-juni.

Ny statistikk

Nasjonalregnskap, 2. kv. 1994.

Tallene publiseres hvert kvartal i Ukens statistikk og i Økonomiske analyser. De er tilgjengelige i SSB-data online. Mer informasjon: Pia Tonjum, tlf. 22 86 48 34/Firin Pettersen, tlf. 22 86 49 29. Vedleggstabeller side: 49-52.

Volumendring fra 1. kvartal 1993 til 2. kvartal 1994 i faste 1991-priser. Prosent

Bruttonasjonalprodukt	6,9
Innenl. anvendelse	9,0
Privat konsum	4,8
Offentlig konsum	5,1
- Statlig	7,8
- Kommunal	3,5
Bruttoinvesteringer	26,9
Eksport	3,5
Import	7,3

Sosiale og demografiske nøkkeltall

Utvagte sosiale og demografiske indikatorer pr. 6. september 1994



	Måleenhet	Periode	Tall fra tilsvarende periode/ tidspunkt året før	
			Antall/nivå	
Befolkning*				
Folkemengde 1.4.94	Personer	2. kv. 94	4 331 247	4 305 355
Folketilvekst	Personer	2. kv. 94	6 426	7 338
Fødselsoverskudd	Personer	2. kv. 94	5 377	4 855
Fødte	Personer	2. kv. 94	15 610	15 498
Døde	Personer	2. kv. 94	10 233	10 643
Nettoinnflytting	Personer	2. kv. 94	1 049	2 483
Innflyttinger	Personer	2. kv. 94	5 211	5 759
Utflyttinger	Personer	2. kv. 94	4 162	3 276
Folkemengde 1.7.94	Personer		4 337 673	4 312 693
Folketilvekst i prosent	Pst.	2. kv. 94	0,15	0,17

			Innfl.	Utfll.	Nettoinnfl.	Innfl.	Utfll.	Nettoinnfl.
Nettoinnflytting etter statsborgerskap i alt	Personer	2. kv. 94	5 211	4 162	1 049	5 759	3 276	2 483
Norge	Personer	2. kv. 94	2 011	1 495	516	2 032	1 194	838
Utlendet i alt	Personer	2. kv. 94	3 200	2 667	533	3 727	2 082	1 645
Norden	Personer	2. kv. 94	966	708	258	611	494	117
Vest-Europa ellers	Personer	2. kv. 94	341	450	-109	425	421	4
Øst-Europa	Personer	2. kv. 94	708	524	184	1 200	314	886
USA/Canada, Oseania, Japan, Israel	Personer	2. kv. 94	151	289	-138	199	289	-90
Andre statsborgerskap	Personer	2. kv. 94	1 023	681	342	1 266	555	711
Asia inkl. Tyrkia ¹	Personer	2. kv. 94	698	383	315	875	344	531
Afrika	Personer	2. kv. 94	203	217	-14	262	122	140
Latin-Amerika	Personer	2. kv. 94	122	81	41	129	89	40
Statsløse/uoppgitt	Personer	2. kv. 94	11	15	-4	26	9	17

Arbeidsmarkedet*

Arbeidsledige (AKU) i alt	Pst.	2. kv. 94	5,8	6,1
Kvinner	Pst.	2. kv. 94	5,0	5,1
Menn	Pst.	2. kv. 94	6,5	6,8
Andel langtidsledige (AKU) i alt	Pst.	2. kv. 94	45,8	46,0
Kvinner	Pst.	2. kv. 94	45,2	43,9
Menn	Pst.	2. kv. 94	46,2	47,9
Arbeidsstyrkeprosent i alt	Pst.	2. kv. 94	68,4	68,1
Kvinner	Pst.	2. kv. 94	62,7	62,1
Menn	Pst.	2. kv. 94	74,0	74,1
Andel sysselsatte på deltid i alt	Pst.	2. kv. 94	27,0	27,3
Kvinner	Pst.	2. kv. 94	47,3	47,8
Menn	Pst.	2. kv. 94	9,6	9,9

Barnehager

Dekningsgrad 0-2 år	Pst.	01.01.94	17,4	15,2
Dekningsgrad 3-6 år	Pst.	01.01.94	67,1	64,5
Dekningsgrad 0-6 år	Pst.	01.01.94	45,7	42,6

Trygdestatistikk

Pensjonister i folketrygden	Mottakere	30.06.94	904 216	...
Av dette: Alderspensjonister	Mottakere	30.06.94	624 757	...
Uførepensjonister	Mottakere	30.06.94	231 877	234 322
Etterlatte ektefeller	Mottakere	30.06.94	33 299	33 784
Enslige forsørgere m/overgangsstønad	Mottakere	30.06.94	48 427	46 420

Kriminalitet*

Anmeldte lovbrudd i alt	Anmeldelser	2. kv. 94	90 778	87 001
Forbrytelser i alt	Anmeldelser	2. kv. 94	64 623	62 163
Av dette: Grove voldsforbrytelser	Anmeldelser	2. kv. 94	320	364
Tyverier	Anmeldelser	2. kv. 94	45 358	43 926
Økonomisk kriminalitet	Anmeldelser	2. kv. 94	659	993
Narkotikaforbrytelser	Anmeldelser	2. kv. 94	3 466	3 275
Forseelser i alt	Anmeldelser	2. kv. 94	26 155	24 838
Av dette: Promillekjøring	Anmeldelser	2. kv. 94	2 257	2 167
Andre veitrafikkforseelser	Anmeldelser	2. kv. 94	10 610	10 935

Trafikkdrepte*

Trafikkdrepte i alt	Personer	april-juni 94	72	59
---------------------	----------	---------------	----	----

¹ Minus Japan og Israel. * Foreløpige tall.

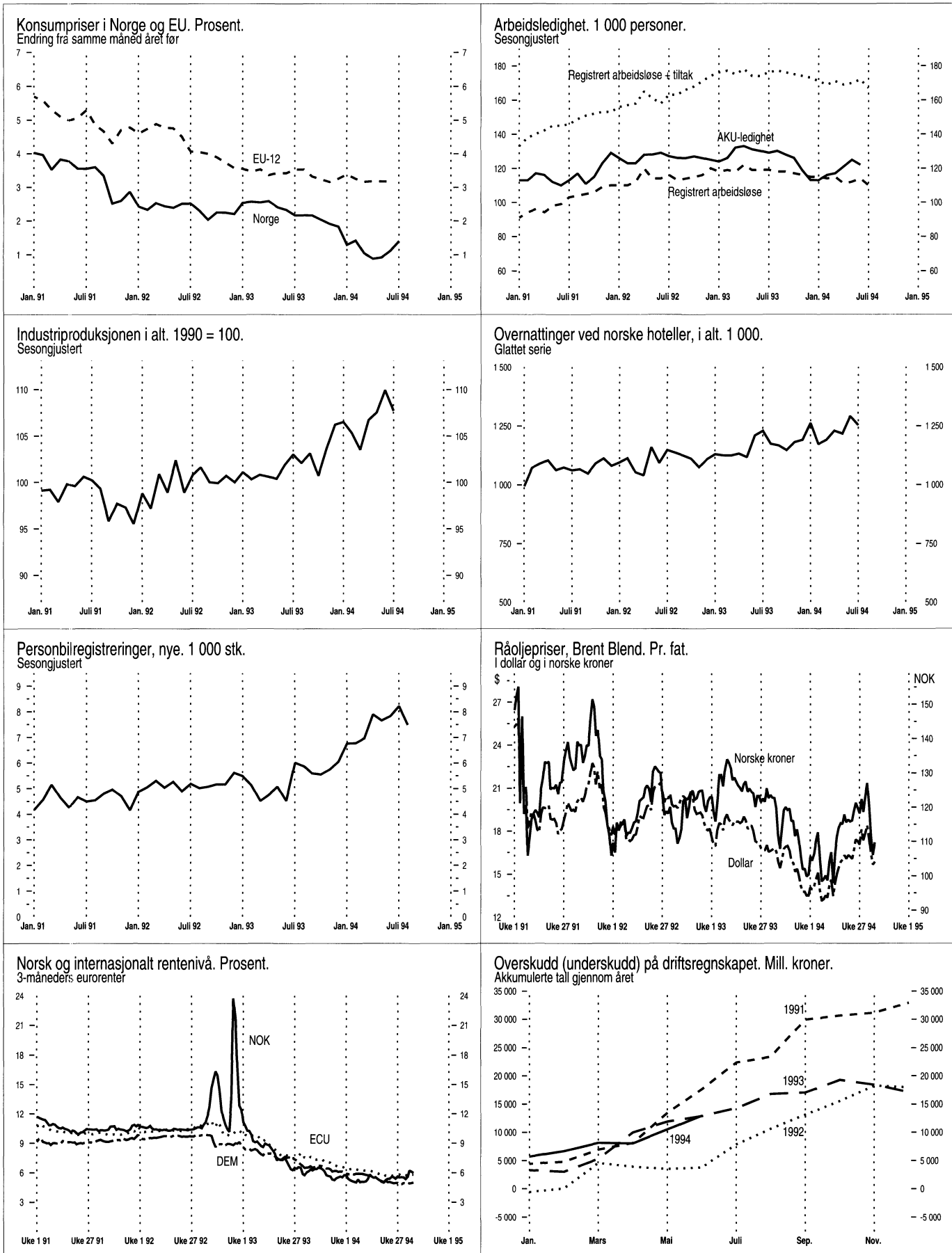



	Måleenhet	Periode	Ujusterte tall		Sesongjusterte tall	
			Nivå	Pst. endring fra tilsv. periode året før	Nivå	Pst. endring fra foreg. periode
Nasjonalregnskapstall						
BNP	Mill. 1991-kr	2.kv. 94	187003*	6,9	190487	1,0
BNP for fastlands-Norge	Mill. 1991-kr	2.kv. 94	148601*	5,1	151749	0,6
Privat konsum	Mill. 1991-kr	2.kv. 94	91393*	4,8	93813	0,2
Bruttoinvesteringer, fastlands-Norge	Mill. 1991-kr	2.kv. 94	21653*	3,4	22494	8,1
Tradisjonell vareeksport	Mill. 1991-kr	2.kv. 94	33209*	7,5	32867	-1,2
Industri og energi						
Produksjonsindeks for industri (volum)	1990=100	Juli 94	71,2	6,6	107,7	-2,0
Produksjonsindeks for kraftforsyning (volum)	1990=100	Juli 94	67,7	-5,7	92,2	-8,6
Produksjonen av olje og gass	1000 toe ¹	Juli 94	13373	37,4
Ordretilgang, verkstedprodukter og metaller (verdi)	1976=100	2.kv. 94	318,1	26,4	316,4	13,6
Investeringer, industri	Mill. kr	2.kv. 94	9537 ²	-0,9	2189 ³	-9,1
Påløpte investeringer, oljevirkosomhet	Mill. kr	2.kv. 94	47463 ²	-12,3
Bygg og anlegg						
Boliger, antall igangsatt	Antall	Juli 94	1622	16,4	1765	2,8
Andre bygg, igangsatt bruksareal	1000 m ²	Juli 94	265,9	114,1	196 ⁴	1,1
Ordretilgang, byggeprosjekter (verdi)	1. kv. 1992=100	1.kv. 94	101	21,7
Ordretilgang, anleggsprosjekter (verdi)	1. kv. 1992=100	1.kv. 94	71	-6,6
Tjenesteyting						
Forretningsmessig tjenesteyting, omsetning (verdi)	1990=100	4.kv. 93	110,8	-1,3
Overnattinger ved norske hoteller, i alt	1000	Juli 94	2269	1,9
Utenriksøkonomi						
Vareeksport uten skip og oljeplattformer	Mill. kr	Juli 94	19206*	12,0	21706	8,6
Tradisjonell vareeksport	Mill. kr	Juli 94	9317*	14,0	10820	7,2
Råolje og naturgass	Mill. kr	Juli 94	9889*	10,3	10921	14,7
Vareimport uten skip og oljeplattformer	Mill. kr	Juli 94	15649*	30,8	17902	21,1
Driftsbalansen, hittil i år ⁵	Mill. kr	Jan.-juni 94	12914*	0,3
Konsum						
Detaljomsætningsindeksen (volum)	1992=100	Juni 94	111,3	10,4
Personbilregistreringer, nye	Antall	Aug. 94	6823*	33,3	7481	-8,8
Priser, lønninger						
Konsumprisindeksen	1979=100	Juli 94	254,2	1,4	254,1	0,4
Eksportprisindeks (uten skip og oljeplattformer)	1988=100	2.kv. 94	99,7	-5,5
Importprisindeks (uten skip og oljeplattformer)	1988=100	2.kv. 94	103,7	0,9
Prisindeks for nye eneboliger	1989=100	1.kv. 94	93,7	3,7	94,8	4,2
Prisindeks for brukt bolig	1991=100	1.kv. 94	103,6	15,8
Gjennomsnittlig timefortjeneste, industri	Kr	1.kv. 94	104,31	2,9
Råoljepris, Brent Blend, spotmarkedet, ukessnitt ⁶	\$/fat	Uke 35	15,85	-4,2
Arbeidsmarkedet						
Sysselsatte (AKU)	1000	2.kv. 94	1991	1,1	2032 ⁷	0,3
Arbeidssøkere uten arbeidsinntekt (AKU)	1000	2.kv. 94	123	-8,9	122 ⁷	-2,4
Arbeidssøkere i prosent av arbeidsstyrken (AKU)	Pst.	2.kv. 94	5,8	..	5,7 ⁷	..
Registrerte arbeidsledige ⁸	1000	Aug. 94	118	-7,5	110 ⁹	-3,5
Registrerte arbeidsledige og sysselsatte på tiltak ⁸	1000	Aug. 94	164	-6,8	167 ⁹	-2,9
Finansielle markeder						
Eurorenter (tre-månedersplasseringer) ¹⁰						
NOK	Pst. pr. år	Uke 35	6,0
USD	Pst. pr. år	Uke 35	4,9
DEM	Pst. pr. år	Uke 35	5,0
ECU	Pst. pr. år	Uke 35	5,8
Valutakurser						
USD	Kr/\$	Uke 35	6,92
Innenlandsk kreditt (K1) ^{10, 11}	Mrd. kr	Juni 94	833,6	2,0

¹ toe = tonn oljeekvivalenter. ² Årsanslag. ³ Utførte investeringer i foregående kvartal. ⁴ Sesongjusterte tall, eksklusivt bygg for jordbruk, skogbruk og fiske. ⁵ Omfatter balanse for handel med varer og tjenester og balanse for renter og stønader. ⁶ Kilde: Financial Times. ⁷ Juni 1994, 3-måneders glidende sentrert gjennomsnitt.

⁸ Kilde: Arbeidsdirektoratet. ⁹ Juli 1994. ¹⁰ Kilde: Norges Bank. ¹¹ K1 gir et mål på innenlandsk kreditt tilført publikum.

* Foreløpige tall. * Indikatorer med uthevet tekst er endret siden forrige hefte.

Porto betalt for avis-
framsending

Returadresse:
Statistisk sentralbyrå
Salg- og abonnementservice
Postboks 8131 Dep.
0033 OSLO

ISSN 0804-0524

36

Ny statistikk i neste nummer:

- Barnevernsinstitusjoner, 1993
- Byggekostnadsindeks, boliger, august 1994
- Inntekts- og formuesundersøkelsen for aksjeselskaper og andre etterskudds- pliktige, 1991 og 1992
- Investeringsstatistikk. Oljeutvinning, berg- verksdrift, industri og kraftforsyning, 3. kv. 1994
- Investeringsstatistikk. Oljevirkomheten, 3. kv. 1994
- Konsumprisindeksen, pr. 15. august 1994
- Kontrollerte slakt, 1. halvår 1994
- Landbruksvikarvirksomhet, 1993
- Ordrestatistikk. Bygge- og anleggsvirkom- het/Ferdighusindustrien, 2. kv. 1994
- Prisindeks for førstegangsomsetning innenlands, pr. 15. august 1994
- Produsentprisindeksen, pr. 15. august 1994
- Regnskapsstatistikk, 1991 og 1992
- Skipsmekling, 1992
- Utdanningsstatistikk. Grunnskoler, 1. september 1993



Statistisk sentralbyrå
Statistics Norway