



# 41

## **Dyrere høstvarer**

Høyere priser på klær og sko er det viktigste bidraget til prisveksten fra august til september, side 5

## **Bedre tider**

Tredje kvartal ble bedre for industrien enn lederne forventet, side 6

## **Nye biler i nord**

De nyeste drosjene kjører i Finnmark og Troms, side 7

**Redaksjon:** Svein Longva (ansv. red.), Anne-Sissel Skånvik (red.), Siw Ellen Jakobsen, Jan Erik Kristiansen, Tom L. Andersen (økonomiske nøkkeltall). **Redigering:** Kirsten Aanerud, Elna Fossen, Elin Berntzen. **Grafikk og tabeller:** Else Efestad, Elisabeth Godnes, Iris Stenseng, Audhild Øverby. **Design:** Enzo Finger Design. **Trykk:** Lobo Grafisk as. **Priser:** Pr. år kr 590,-. Enkeltnr. kr 20,-. **ISSN** 0804-0524. **Husk å oppgi kilde:** Ukens statistikk/ Statistisk sentralbyrå.

**Ny statistikk:**

	Tekst side:	Tabell side:
<b>Eiendomsomsetning, 1. halvår 1994</b>	4	11
<b>Byggekostnadsindeks, boliger, september 1994</b>	4	16
<b>Konsumprisindeksen, pr. 15. september 1994</b>	5	3
<b>Konjunkturbarometeret, 3. kv. 1994</b>	6	25
<b>Drosjestatistikk, 1992 og 1993</b>	7	21
<b>Månedlig elektrisitetsstatistikk, august 1994</b>	7	14
<b>Detaljomsætningsindeksen, august 1994</b>	8	17
<b>Produsentprisindeksen, pr. 15. september 1994</b>	8	15
<b>Prisindeks for førstegangsomsetning innenlands, pr. 15. september 1994</b>	8	20

**Annet stoff:**

<b>Selv mord hyppigere i Norden</b>	3	-
<b>Norges og EUs handel med u-land</b>	3	-
<b>Sosiale og demografiske nøkkeltall</b>	9	-
<b>Økonomiske nøkkeltall</b>	10-11	-

## Publikasjoner

Statistisk sentralbyrå utgir statistikk og analyser i en rekke ulike serier og periodiske publikasjoner.

**Norges offisielle statistikk** formidler statistikk hovedsakelig i form av tabeller. I denne serien inngår også Statistisk årbok, Statistisk månedshefte, Historisk statistikk og Regionalstatistikk.

**Samfunnspeilet** og **Økonomiske analyser** er tidsskrifter som bringer utdypende kommentarer og analyser.

**Statistiske analyser** bringer mer "populære" analyser, som retter seg mot en større leserkrets.

**Sosiale og økonomiske studier** er en serie for forskningsformidling.

**Rapporter** utgis i tilknytning til de enkelte statistikkområdene eller aktuelle prosjekter og oppdrag.

Aktuell statistikk presenteres også i ulike temapublikasjoner, som **Bank- og kredittstatistikk**, **Månedstatistikk over utenrikshandelen** og **Bygginfo**.

**Bestilling av publikasjoner:**

For abonnement, samt kjøp av enkeltpublikasjoner: Statistisk sentralbyrå, Salg- og abonnementservice, Postboks 8131 Dep., 0033 Oslo. Telefon: 22 86 49 64. Telefaks: 22 86 49 76.

Enkeltpublikasjoner kan også kjøpes hos: Akademika - avdeling for offentlige publikasjoner, Møllergt. 17, Postboks 8134 Dep., 0033 Oslo. Telefon: 22 11 67 70. Telefaks: 22 42 05 51.

Alle publikasjoner finnes i Statistisk sentralbyrås bibliotek. Telefon: 22 86 46 42/43. Telefaks: 22 86 45 04.

**SSB-data online** er en spredningsdatabase for online formidling av statistikk. SSB-data online inneholder i tillegg til statistikk fra de fleste emner og tilbakegående tall, bl.a. SSBs pressemeldinger og opplysninger om alle SSBs publikasjoner. Det utgis hvert år en CD-ROM med statistikk fra alle de nordiske landene; Statistikk uten grenser.

## Ny publikasjon

**Byggearealstatistikk 2. kvartal 1994**

Den kvartalsvise byggearealstatistikken gir opplysninger om godkjente, igangsatte og fullførte bygg, om godkjente, ikke igangsatte bygg og om bygg under arbeid ved utgangen av kvartalet. De første 19 tabellene er oversiktstabeller med tilbakegående tall for hele landet. Resten av tabellene gir mer detaljerte opplysninger fra siste kvartal, på fylkes- og kommunenivå (Norges offisielle statistikk C 180, 60 sider, kr 65, ISBN 82-537-4052-2)

# Selvmord hyppigere i Norden

**Alle de nordiske landene har en selvmordshyppighet som ligger over gjennomsnittet for EU-landene. Finland ligger nest høyest i Europa - etter Ungarn - med 29 selvmord pr. 100 000 innbyggere. I Norge er det tilsvarende tallet 15.**

I Samfunnsspeilets Europa-nummer som kommer ut 17. oktober, setter prosjektleder Kirsti Huserbråten i Statistisk sentralbyrå søkelys på dødsårsaker i Europa. Når det gjelder selvmord har de fattigste EU-landene aller færrest, med selvmordsrater mellom 3 og 11.

Den vanligste dødsårsaken i alle land er hjerte- og karsykdommer. Her plasserer Norge seg på gjen-

nomsnittet for EU-landene. Aller høyest ligger Irland. Frankrike har lav dødelighet av slike sykdommer.

Nest vanligste dødsårsak er kreft. Her ligger Danmark på topp i Norden og også blant EU-landene. Landene i Sør-Europa har færrest kreftdødsfall. Dødsfall som følge av ulykker er hyppigst i Finland, mens Norge befinner seg på EU-gjennomsnittet. Flere undersøkelser har vist at en tredel av ulykkene blant voksne menn i Norge er knyttet til alkoholbruk.

## Kilde

**Samfunnsspeilet, 3/94.**

Mer informasjon: Kirsti Huserbråten, tlf. 22 86 46 05.

Selvmord pr. 100 000 innbyggere i Norden og EU

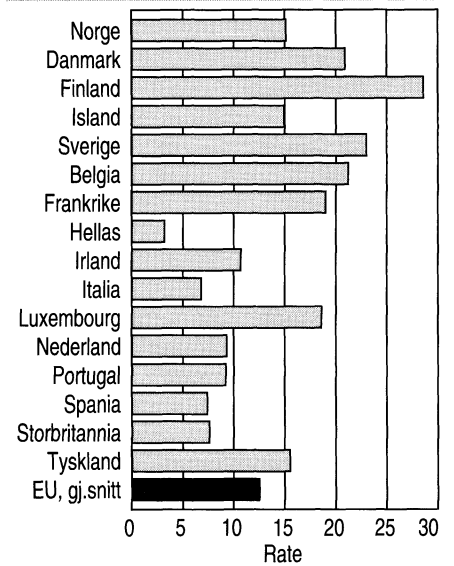

# Norges og EUs handel med u-land

**Artikkelen om Norges og EUs handel med u-land i siste nummer av Ukens statistikk har vakt stor oppmerksomhet. Her presiseres forutsetningene som lå til grunn, sammen med supplerende beregninger.**

I siste nummer av Ukens statistikk brakte vi en sammenlikning av Norges og EUs handel med utviklingslandene. Dette var utdrag fra en lengre artikkel i Samfunnsspeilet nr. 3/1994 (utgis 17. oktober). Konklusjonene vil være avhengig av forutsetninger og beregningsmetode. Her presiserer artikkelforfatterne Anne Berit Dahle og Lars Andreas Lunde grunnlaget for sammenlikningen, og gir også noen supplerende beregninger.

Norges og EUs handel med utviklingslandene kan sammenliknes på flere måter. I den omtalte artikkelen ble det gitt tall for andelen av henholdsvis Norges og EUs import fra utviklingslandene, sett i forhold til den totale importen til Norge og EU. Vi så da på EU som en enhet, det vil si at internhandelen mellom EU-landene ikke var regnet med i tallet for EUs totale import. Da betraktet vi

EU som en blokk, med felles handelspolitikk overfor tredjeland, og med fri flyt av varer EU-landene imellom. Med en slik sammenlikning stod utviklingslandene for 34 prosent av EUs import, mot 9 prosent av Norges import i 1993.

Sammenlikningen viste ikke hvor stor importandel u-landene ville stått for dersom hvert av landene i EU ble sett hver for seg, og man ut fra det beregnet et gjennomsnitt for alle 12. Da måtte internhandelen innen EU vært med i totalimporten, men for 1993 er disse opplysningene av dårlig kvalitet. Det er ellers verdt å merke seg det asymmetriske forholdet mellom Norge og EU ved at EU står for en svært stor andel (49 prosent i 1993) av Norges import, mens Norge står for en mindre andel av EUs import (3,6 prosent i 1992). Fjerner man importen fra EU fra Norges totale import, og tilsvarende fjerner importen fra Norge fra EUs totale import, finner man u-landenes andel av EUs og Norges import fra tredjeland. U-landene står da for en importandel på 36 prosent av EUs import fra tredjeland, mens de står for 18 prosent av Norges import fra tredjeland.

Det kan også diskuteres hvilke land som skal regnes i kategorien u-land. De landene som i norsk utenrikshandelsstatistikk regnes som u-land er svært forskjellige både med hensyn til inntektsnivå og hvilke varer de eksporterer. De oljeeksporterende OPEC-landene er i sammenlikningen med blant u-landene. Velger man å holde disse utenfor sammenlikningen, finner vi at de øvrige u-landene stod for 27 prosent av EUs totalimport, og 28 prosent av importen fra tredjeland (Norge ikke inkludert i totalimporten). For Norge blir de tilsvarende andeler henholdsvis 9 og 17 prosent.

En annen metode for å sammenlikne Norges og EUs import fra u-landene er å se på u-landsimport pr. innbygger. Da blir forskjellen i 1993 klart mindre, 3 500 kroner pr. innbygger i EU og 3 400 kroner pr. innbygger i Norge. Holder man også her OPEC-landene utenom, blir u-landsimporten ellers til EU 2 700 kroner pr. innbygger. For Norge blir den tilsvarende størrelsen 3 200 kroner pr. innbygger.

Mer informasjon: Lars Andreas Lunde, tlf. 22 86 47 08.

# Boligsalget på topp i mai

Det ble omsatt 18 prosent flere eiendommer 1. halvår 1994 enn i samme periode 1993. Verdien av de omsatte eiendommene har økt med 34 prosent. Omsetningen av boligeiendommer var størst i mai med en økning på hele 36 prosent fra mai 1993. Hyttesalget har vist store svingninger 1. halvår.

Det ble tinglyst 58 500 eiendomsomsetninger 1. halvår. Det er en økning på 8 900 sammenlignet med samme periode i 1993. Verdien av eiendomsomsetningen utgjorde 22,4 milliarder kroner mot 16,8 milliarder kroner i 1993. Gjennomsnittsprisen pr. eiendom gikk opp fra 338 000 til 383 000 kroner, eller med 13 prosent. Samtlige fylker hadde økning i antall omsatte eiendommer.

Av det totale antall omsetninger i 1. halvår 1994 var det 37 900 boligeiendommer (både bebygde og ubebygde). Dette er en økning på 24 prosent i forhold til i fjor. Det var en økning i alle månedene, men den var størst i mai med 36 prosent. Lavest økning var det i april med 11 prosent og mars med 19 prosent.

## Hyttesalget

Det ble videre omsatt 8 100 fritidseiendommer i 1. halvår. Her har det vært store svingninger de seks første månedene i år. I januar var økningen på hele 30 prosent fra tilsvarende måned i fjor, i mai 26 prosent og 20 prosent i juni. Disse månede-

ne ligger langt over de andre tre månedene. Det var til og med en nedgang på 1 prosent i mars.

3 600 landbrukseiendommer, 1 200 forretnings-/kontoreiendommer og knapt 800 industrieiendommer ble omsatt. Sammenlignet med 1. halvår året før er det økning i antall omsetninger for alle disse eiendomstypene.

Antall boligeiendommer med bygning, omsatt i fritt salg, økte med 25 prosent fra 1. halvår 1993 til 1. halvår 1994. Gjennomsnittlig kjøpesum pr. boligeiendom i 1. halvår i år var 615 000 kroner. Sammenlignet med 1. halvår 1993 har gjennomsnittsprisen økt med 12 prosent. Fra 1. til 2. kvartal 1994 gikk imidlertid gjennomsnittsprisen ned

med 3,2 prosent. Da sammensetningen av boligmassen varierer fra periode til periode, behøver ikke gjennomsnittstallene gi et riktig bilde av prisutviklingen for de enkelte boligtyper.

Statistikken er basert på meldinger fra tinglysingskontorene via GAB-registeret.

Omsetning av bolig- og fritidseiendommer. Prosentvis endring. 1993-1994. Måned

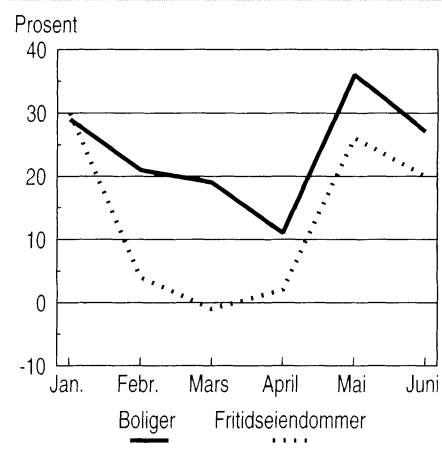

## Ny statistikk

### Eiendomsomsetning, 1. halvår 1994.

Statistikken utgis kvartalsvis i *Ukens statistikk* og årlig i *Norges offisielle statistikk (NOS) Jordbruksstatistikk*. Mer informasjon: Ole Rognstad, tlf. 62 88 51 87 eller Jardebjørg Andreassen, tlf. 62 88 52 36. Vedleggstabeller side: 11-13.

# Stadig dyrere å bygge

Byggekostnadsindeksen for enebolig steg med 0,7 prosent fra august til september. I samme periode gikk indeksene for rekkehus og boligblokk opp med henholdsvis 0,6 og 0,3 prosent.

Materialkostnadene i delindeksen for tømring og snekring av eneboliger steg mest fra forrige måned, med 1,5 prosent. De totale materialkostnadene steg med 0,9 prosent for enebolig og rekkehus, mens indeksen for boligblokk økte med 0,5 prosent.

Fra september i fjor til september i år økte byggekostnadsindeksen for enebolig med 5,9 prosent. I samme periode steg indeksene for rekkehus og boligblokk med henholdsvis 5,7

og 3,8 prosent. De totale materialkostnadene gikk opp med 8,1, 7,9 og 4,7 prosent for henholdsvis enebolig, rekkehus og boligblokk det siste året.

## Ny statistikk

### Byggekostnadsindeks, boliger, september 1994.

Statistikken gis ut hver måned i *Ukens statistikk* og i månedsheftet *Bygginformasjon*. Mer informasjon: Anne Helgesen, tlf. 62 88 54 01, Åse Wilhelmsen, tlf. 62 88 54 61. Vedleggstabell side: 16.

Byggekostnadsindeks. 1978=100

	Sept. 1994	Endring i prosent	
		Aug. 94-Sept. 93	sept. 94
<b>Enebolig av tre</b>			
Total	237,6	0,7	5,9
Materialer	246,0	0,9	8,1
<b>Rekkehus av tre</b>			
Total	242,4	0,6	5,7
Materialer	254,5	0,9	7,9
<b>Boligblokk</b>			
Total	240,4	0,3	3,8
Materialer	252,0	0,5	4,7



# Dyrere klær og skotøy

Konsumprisindeksen steg med 0,5 prosent fra august til september. Det største enkeltbidraget til økningen kom fra gruppen klær og skotøy. Økte kaffepriser, vedlikeholdsutgifter for bolig og husleier bidro også. Stigningen de 12 siste månedene var på 1,7 prosent.

Indekstallene var henholdsvis 254,2 og 255,4 (1979=100). Prisveksten på 4,6 prosent for gruppen klær og skotøy var den viktigste årsaken til prisstigningen. Denne økningen fra august til september kommer hvert år etter at sommersalget avsluttes og ny høstkolleksjon kommer inn i forretningene. Dette påvirker prisstigningen på årsbasis i liten grad.

## Dyrere å more seg

Ola nordmann må også grave dype-re i lommeboka når han skal ut og more seg; både billettprisene for kino- og teaterbesøk har økt. Prisene på brennevin er derimot noe redusert som følge av valutaforhold og reduserte innkjøpskostnader for Vinmonopolet.

## Kaffen opp 15 prosent fra august

Matvareprisene økte med 0,4 prosent den siste måneden. Dette har delvis sammenheng med at kaffeprisene fortsetter å gå opp. Bare fra august steg prisen på kaffe med 15 prosent. Prisen på poteter drar derimot i motsatt retning. Den falt med 6 prosent den siste måneden etter kraftig økning gjennom hele året fram til august.

## Endring i konsumprisindeksen

	Endring i prosent			
	Sep. 93- sep. 94	Juli 94- aug. 94	Aug. 94- sep. 94	Jan.-sep. 93- jan.-sep. 94
<b>Totalindeks</b>	1,7	-	0,5	1,3
Matvarer	2,4	0,3	0,4	1,2
Drikkevarer og tobakk	5,8	0,4	-0,2	3,3
Klær og skotøy	1,2	-3,0	4,6	1,8
Bolig, lys og brensel	1,0	0,1	0,3	0,8
Møbler og husholdningsartikler	1,2	0,0	0,2	1,1
Helsepleie	3,2	1,2	1,3	2,0
Reiser og transport	2,1	0,5	-0,0	1,3
Fritidssysler og utdanning	1,6	-0,2	0,2	2,2
Andre varer og tjenester	0,4	-0,0	0,2	0,1

## Vedlikeholdskostnader på bolig. Prosent endring. 12-månedersperioder

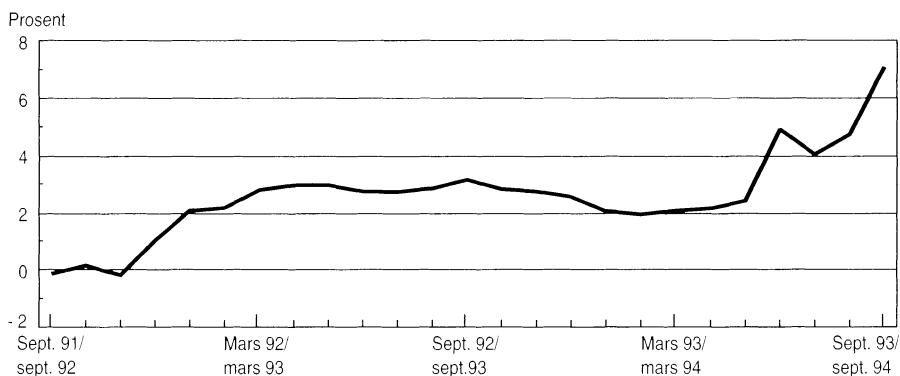

En vekst i husleiene på 0,1 prosent fra 2. til 3. kvartal gjorde at indeksen for gruppen bolig, lys og brensel økte med 0,3 prosent. I tillegg steg vedlikeholdskostnader for bolig med 0,2 prosent. Bensinprisene falt med 1,3 prosent fra august til september, etter å ha økt siden mai i år.

## Trelastpriser trekker opp

Det har vært en svak prisstigning hittil i år. Fra september i fjor til september i år økte konsumprisindeksen med 1,7 prosent. I juli og august var stigningen henholdsvis 1,4 og 1,6 prosent.

Den viktigste årsaken til den svakt økende prisveksten er høyere vedlikeholdsutgifter på bolig. Økningen de siste 12 månedene var 7 prosent. Veksttakten for denne gruppen er nær tredoblet siden mai i år. Dette har i første rekke sammenheng med økte trelastpriser.

Matvareprisene økte fra 2,2 prosent i august til 2,4 prosent i september. Dette er den sterkeste veksten siden juni 1992 da matvareprisene gikk

## Ny statistikk

**Konsumprisindeksen, pr. 15. september 1994.**  
Statistikken utgis hver måned i *Ukens statistikk*. Mer informasjon: Berit Koht, tlf. 22 86 47 30 eller Lasse Sandberg, tlf. 22 86 47 16. For informasjon om indekser generelt, tlf. 22 86 45 00 - be om prisindeksene. Vedleggstabeller side: 3-7.

opp med 2,7 prosent. 60 prosent prisstigning på kaffe er den viktigste årsaken. I august var økningen 45 prosent. Kaffeprisene ventes, ifølge importører, å stige ytterligere i høst.

## Internasjonale tall

Den årlige inflasjonen i EU-området var 3,1 prosent for august 1994. Dette var en liten oppgang siden juli. Det er kun små endringer for de enkelte medlemsland. Frankrike har fortsatt lavest inflasjon med 1,7 prosent etterfulgt av Luxemburg (2 prosent) og Danmark (2,2 prosent). Portugal har redusert prisstigningen i løpet av 1994; i januar var inflasjonen 6,3 prosent, mens den var nede i 4,8 prosent i august som er samme prisstigningstakt som i Spania. Hellas har fortsatt sterkest prisstigning i EU-området med 11,1 prosent.

## Konsumprisveksten totalt i utvalgte OECD-land

	Juli 94- aug. 94	Aug. 92- aug. 93	Juli 93- juli 94	Aug. 93- aug. 94
<b>Norge</b>	0,0	2,2	1,4	1,6
Sverige	0,0	4,8	2,7	2,6
Danmark	0,4	1,2	2,0	2,2
Finland	0,2	2,1	1,6	1,9
Tyskland <sup>1</sup>	0,1	4,2	2,9	3,0
Storbritannia	0,5	1,7	2,3	2,4
EU-området	0,3 <sup>2</sup>	3,5	3,0 <sup>2</sup>	3,1 <sup>2</sup>
USA	0,4	2,8	2,8	2,9
Japan	0,4 <sup>2</sup>	1,9	-0,2 <sup>2</sup>	-0,1 <sup>2</sup>
Canada	0,1	1,7	0,2	0,2

<sup>1</sup>Indeksen omfatter ikke tidligere DDR. <sup>2</sup> Foreløpige tall. Kilder: SSB og EUROSTAT.

# Industri lederne tror på oppgang

**Industriens ledere ser optimistisk på utsiktene for 4. kvartal i år. Dette viser Statistisk sentralbyrås konjunkturbarometer. Velfylte ordrebøker, fortsatt oppgang i produksjonen, forventninger om videre vekst i ordretilgangen og høyere priser. Dette er grunnlaget for optimismen.**

I mange bransjer vurderes ordrebeholdningene som gode med dagens produksjonsomfang. Det ventes at ordretilgangen vil fortsette gjennom 4. kvartal, både fra hjemmemarkedet og eksportmarkedet. Det er også forventninger om høyere priser.

### 3. kvartal bedre enn forventet

Industrien hadde en gunstig utvikling i produksjonen gjennom 3. kvartal. Både verksted-, tekstil- og trevareindustrien hadde sterkere vekst enn forventet. Også andre bransjer har hatt oppgang i 3. kvartal. Industriens kapasitetsutnyttning er fortsatt høy, 70 prosent av foretakene utnytter 80 prosent eller mer av sin kapasitet.

41 prosent av foretakene innen industrien venter høyere produksjon, 17 prosent venter nedgang. Særlig innen treforedlingsindustrien, pro-

duksjon av trevarer, produksjon av mineralske produkter og deler av verkstedindustrien vurderes utsiktene som gode, men også andre bransjer tror på høyere produksjon. I enkelte bransjer er derimot kapasitetsutnyttelsen svært høy allerede og potensialet for vesentlig vekst på kort sikt er begrenset. Flere bransjer har også normale sesongvariasjoner i aktiviteten gjennom året. Slike forhold greier ikke alltid industri lederne å korrigere for i sine vurderinger.

Ordretilgangen ble samlet sett noe bedre enn ventet 3. kvartal i år. Det var vekst både i hjemmemarkedet og eksportmarkedene. Innen produksjon av trevarer og mineralske produkter var veksten fra hjemmemarkedet sterk. Dette hadde sammenheng med høy byggeaktivitet. Treforedlingsindustrien, produksjon av kjemiske råvarer og deler av verkstedindustrien fikk nye ordrer fra eksportmarkedene.

### Nye ordrer ventes i 4. kvartal

Det ventes fortsatt vekst i ordretilgangen i 4. kvartal - både fra hjemmemarkedet og eksportmarkedet. Økte eksportordrer ventes innen noen av de tradisjonelt utekonkurrerende bransjene, men også i deler av verkstedindustrien. Økt ordretilgang knytter seg trolig i noen grad

Bransje	Utsikter	Bakgrunn
Produksjon av trevarer	+	Økt produksjon; bedring i prisene
Treforedling	++	Økt produksjon og økt ordretilgang - eksportmarkedene; bedring i prisene
Kjemisk råvareindustri	++	Økt ordretilgang, bedring i prisene
Metallindustrien	+	
* Jernholdige metaller	-/+	For lav ordrebeholdn. i forhold til nåværende produksjonsomfang
* Ikke-jernholdig	++	Lavere produksjon, men sterk vekst i prisene
Verkstedindustrien	-/+	
* Offshore-relatert virksomhet	-	Svakere ordretilgang
* Andre bransjer	+	Økt ordretilgang

også til forventninger om økte priser. Næringsmiddelindustrien, grafisk industri, deler av metallindustrien og store deler av verkstedindustrien venter nye ordrer fra hjemmemarkedet. Samlet venter 27 prosent av foretakene økning, mens 10 prosent venter nedgang. Flere av bransjene som venter vekst i hjemmemarkedet har imidlertid normalt en sesongmessig oppgang mot slutten av året.

### Bedre priser

Treforedlingsindustrien, produksjon av trevarer, kjemisk råvareindustri og ikke-jernholdige metaller oppnådde noe bedre priser i 3. kvartal. Deler av verkstedindustrien hadde litt sterkere fall i prisene enn ventet. Metallindustrien - i første rekke aluminiums- og treforedlingsindustrien - venter økte priser også i 4. kvartal, mens produksjon av trevarer og kjemisk råvareindustri venter mindre endringer.

Det er viktig å være klar over at statistikken bygger på en kvalitativ undersøkelse av foretaksledernes vurderinger av utviklingen i en del faste kjennetegn. Det er f.eks. utviklingen i produksjonsvolumet, sysselsettingen, ordretilgang - fordelt på hjemmemarkedet og eksportmarkedet mfl. I tillegg gir respondenten en generell bedømmelse av konjunkturutsiktene for det kommende kvartalet.

Industri lederne forholder seg til faste svaralternativer. For vurderingen av produksjonsvolumet tar respondenten stilling til om utviklingen i inneværende kvartal har vært bedre enn, uendret eller dårligere enn ventet i forrige kvartal. Hvert foretaks svar veies med foretakets sysselsetting og på det grunnlag etableres aggregerte tall på bransjenivå.

Resultatene publiseres - i samsvar med internasjonal praksis - prosentuert der andelen, som har svart bedre enn, uendret eller dårligere enn i forrige kvartal, vises for hver bransje. I tillegg beregnes det i hver tabell et såkalt nettotall, som er differensen mellom øvre og nedre svaralternativ - her bedre enn og dårligere enn. Erfaringsmessig er det vanskelig å trekke klare kvantitative sammenhenger mellom endringer i nettotall og endringer i annen statistikk som dekker samme kjennetegn.

### Ny statistikk

**Konjunkturbarometeret, 3. kv. 1994.**

Statistikken utgis hvert kvartal i Ukens statistikk. Mer informasjon: Karen Egeland, tlf. 22 86 47 18 eller Bjørg Devik, tlf. 22 86 47 34. Vedleggstabeller side: 25-30.

## Vedleggstabeller

Emne	Tabell	Side
<b>35</b>	<b>Konsumprisindeksen, pr. 15. september 1994</b>	
	Varer og tjenester, etter konsumgruppe	3
	Varer og tjenester, etter leveringssektor	3
	Prisindeks for detaljhandel - konsumprisindeksen, gruppert etter næring. 1979=100	3
	Konsumprisindeksens utvikling siste måned og siste år (12 md.)	4
	Konsumprisindeksens utvikling siste måned og siste år (12 md.). Leveringssektor	5
	Prisindeks for detaljhandel, endring siste måned og siste år (12 md.). Gruppert etter næring	5
	Konsumprisindeksen fra 1930 til 1993. 1979=100	6
	Konsumprisindeks. Indekstall for enkelte varer og varegrupper og priser på matvarer i 1979	7
<b>40</b>	<b>Eiendomsomsetning, 1. halvår 1994</b>	
	Tinglyst omsetning av fast eiendom. 1. halvår	11
	Tinglyst omsetning av fast eiendom, etter type eiendom. 1. halvår	11
	Tinglyst omsetning av fast eiendom, etter omsetningsmåte og type eiendom. 1. halvår 1994	12
	Boligeiendommer med bygning, omsatt i fritt salg	13
<b>42</b>	<b>Månedlig elektrisitetsstatistikk, august 1994</b>	
	Produksjon, import, eksport og forbruk av elektrisk kraft. GWh. Foreløpige tall	14
<b>42</b>	<b>Produsentprisindeksen, pr. 15. september 1994</b>	
	Produsentprisindeksen. 1981=100	15
<b>43</b>	<b>Byggekostnadsindeks, boliger, september 1994</b>	
	Byggekostnadsindeks for boliger. 1978=100	16
<b>45</b>	<b>Detaljomssetningsindeksen, august 1994</b>	
	Detaljomssetning. Verdiindeks. 1992=100	17
	Detaljomssetning. Volumindeks. 1992=100	19
<b>45</b>	<b>Prisindeks for førstegangsomsetning innenlands, pr. 15. september 1994</b>	
	Prisindeks for førstegangsomsetning innenlands. 1981=100	20

### Standardtegn i tabeller

	Symbol
Tall kan ikke forekomme	.
Oppgave mangler	..
Oppgave mangler foreløpig	...
Tall kan ikke offentliggjøres	:
Null	-
Mindre enn 0,5 av den brukte enheten	0
Mindre enn 0,05 av den brukte enheten	0,0
Foreløpig tall	*
Brudd i den loddrette serien	-
Brudd i den vannrette serien	

### Vedleggstabeller

<i>Emne</i>	<i>Tabell</i>	<i>Side</i>
<b>46</b>	<b>Drosjestatistikk, 1992 og 1993</b>	
	Bedrifter og sysselsetting, etter sysselsettingsgruppe. Fylke	21
	Bedrifter, omsetning og sysselsetting, etter eierforhold	21
	Bedrifter og omsetning, etter omsetningsgruppe. Fylke	22
	Tallet på drosjer etter kjøretøygruppe, alder og drivstofftype. Fylke. 31. desember	23
	Tallet på drosjer etter fabrikkmerke. Fylke. 31. desember	23
	Tallet på førstegangsregistrerte drosjer, etter kjøretøygruppe og drivstofftype. Fylke	24
<b>53</b>	<b>Konjunkturbarometeret, 3. kv. 1994</b>	
	Faktisk og forventet utvikling. Bergverksdrift og industri. Prosent	25
	Situasjonsvurdering ved utgangen av kvartalet. Bergverksdrift og industri. Prosent	25
	Faktorer som begrenset/vil begrense produksjonen. Bergverksdrift og industri. Prosent	26
	Situasjonsvurdering ved utgangen av kvartalet. Prosent. (Spm. 14.) Hvordan bedømmer de generelt for foret.utsiktene for kommende kvart. i forh. til situasj. i innev. kvart.	27
	Faktisk og forventet utvikling (spm. 2) i gjennomsnittlig sysselsetting. Prosent	28
	Faktisk og forventet utvikling (spm. 1) i produksjonsvolumet. Prosent	29
	Situasjonsvurdering ved utgangen av kvartalet. Prosent. (Spm. 15.) Hvilken kapasitetsutnyttingsgrad innebærer nåværende produksjonsnivå	30



# Konsumprisindeksen, pr. 15. september 1994

## Tabell 1. Varer og tjenester, etter konsumgruppe

	Vekt 0/00	Aug. 1993	Sep. 1993	Aug. 1994	Sep. 1994
Totalindeks .....	1001,0	250,1	251,2	254,2	255,4
Matvarer .....	143,7	240,8	241,3	246,1	247,1
Drikkevarer og tobakk .....	38,1	322,2	322,3	341,8	341,1
Klær og skotøy .....	65,4	214,4	224,4	217,0	227,0
Bolig, lys og brensel .....	259,3	272,0	272,0	274,0	274,7
Møbler og husholdningsartikler .....	82,3	228,2	228,7	231,0	231,5
Helsepleie .....	24,3	261,6	262,2	267,2	270,7
Reiser og transport .....	194,8	247,7	248,1	253,4	253,3
Fritidssysler og utdanning .....	107,9	234,2	235,2	238,4	238,9
Andre varer og tjenester .....	85,2	264,8	264,7	265,3	265,8

## Tabell 2. Varer og tjenester, etter leveringssektor

	Vekt 0/00	Aug. 1993	Sep. 1993	Aug. 1994	Sep. 1994
Totalindeks .....	1001,0	250,1	251,2	254,2	255,4
1. Jordbruksvarer .....	82,2	237,9	237,5	238,8	238,2
1.1 Mindre bearbeidde .....	46,0	242,6	240,9	246,3	244,9
1.2 Mer bearbeidde .....	36,2	231,2	232,3	228,4	228,7
2. Fiskevarer .....	10,4	273,3	275,6	272,3	274,1
3. Andre norskproduserte konsumvarer .....	290,0	270,3	269,9	277,2	277,6
3.1 Lite påvirket av verdensmarkedets priser ..	111,9	289,6	289,5	294,4	295,6
3.2 Påvirket av verdensmarkedet pga. stort importinnhold eller råstoffpris bestemt på verdensmarkedet .....	86,2	272,4	272,2	280,6	279,8
3.3 Påvirket av verdensmarkedet pga. konkurranse fra utlandet .....	91,9	250,4	249,7	258,4	259,2
4. Importerte konsumvarer .....	215,0	211,9	216,0	217,3	221,2
4.1 Uten norsk konkurranse .....	132,7	226,1	227,4	232,5	233,9
4.2 Med norsk konkurranse .....	82,3	194,8	202,7	198,8	206,2
5. Husleie .....	179,3	252,8	253,3	253,6	253,8
6. Andre tjenester .....	224,1	264,4	265,0	267,6	268,4
6.1 Med arbeidslønn som dominerende priskomponent ..	58,6	274,4	276,4	281,2	283,0
6.2 Også med andre viktige priskomponenter ....	165,5	261,7	261,7	263,6	264,1

## Tabell 3. Prisindeks for detaljhandel - konsumprisindeksen, gruppert etter næring. 1979 = 100

	Vekt 0/00	Aug. 1993	Sep. 1993	Aug. 1994	Sep. 1994
Totalindeks .....	518,6	238,6	240,4	243,8	245,6
Detaljhandel med nærings- og nytelsesmidler .....	213,8	253,7	254,1	260,7	261,4
Detaljhandel med beklednings- og tekstilvarer ....	70,8	210,8	220,0	213,7	222,9
Detaljhandel med møbler og innbo .....	47,8	183,5	184,0	182,5	182,4
Detaljhandel med jernvarer, kjøkkenutstyr, glass, steintøy, fargevarer og sportsutstyr .....	18,0	231,2	231,9	235,5	236,9
Detaljhandel med ur, optiske artikler, musikk- instrumenter, gull- og sølvvarer og film- og fotoartikler .....	14,9	204,1	205,7	206,4	205,7
Detaljhandel med motorkjøretøyer og bensin .....	111,2	262,7	263,4	271,1	271,1
Detaljhandel ellers .....	42,1	231,3	231,4	234,9	236,0

# Konsumprisindeksen, pr. 15. september 1994

Tabell 4. Konsumprisindeksens utvikling siste måned og siste år (12 md.)

	Endring i prosent			
	Aug. 1993- sep. 1993	Aug. 1994- sep. 1994	Sep. 1992- sep. 1993	Sep. 1993- sep. 1994
<b>Totalindeks</b> .....	0,4	0,5	2,2	1,7
<b>Matvarer</b> .....	0,2	0,4	-0,5	2,4
Mjøl, gryn og bakervarer .....	-0,0	0,1	-1,2	2,3
Kjøtt,kjøttvarer og flesk .....	-0,1	0,2	-3,7	-2,1
Fisk og fiskevarer .....	0,8	0,7	-0,6	-0,5
Mjøl, fløte, ost og egg .....	0,2	-0,1	2,2	-1,4
Spisefett og spiseoljer .....	0,6	0,2	6,4	5,1
Grønnsaker, frukt og bær .....	1,1	0,4	0,1	4,5
Poteter og varer av poteter .....	-2,6	-5,7	-7,1	23,4
Sukker .....	0,6	0,5	-0,4	8,5
Kaffe, te, kakao og kokesjokolade .....	1,4	11,1	-2,8	43,5
Andre matvarer .....	0,1	0,2	2,8	0,3
<b>Drikkevarer og tobakk</b> .....	0,0	-0,2	1,8	5,8
Drikkevarer .....	-	-0,3	1,5	-0,3
Tobakk .....	0,2	0,0	2,3	15,9
<b>Klar og skotøy</b> .....	4,7	4,6	2,6	1,2
Beklekningsartikler .....	5,1	4,7	2,2	0,4
Tøyer og garn mv. ....	-0,8	0,4	0,8	-0,2
Skotøy og skoreparasjoner .....	4,9	5,5	4,9	5,5
<b>Bolig, lys og brensel</b> .....	-	0,3	2,6	1,0
Bolig og vedlikeholdsutgifter .....	0,0	0,3	2,4	1,3
Lys og brensel .....	-0,1	0,2	3,4	-0,6
<b>Møbler og husholdningsartikler</b> .....	0,2	0,2	2,1	1,2
Møbler og golvtepper mv. ....	0,3	0,4	1,6	1,7
Tekstiler og utstyrsvare mv. ....	0,1	0,7	3,3	3,9
Komfyrer, kjøleskap og annet elektrisk utstyr .....	0,2	-0,1	2,6	-1,7
Kjøkkenredskap, glass, dekketøy mv. ....	0,4	0,2	3,0	1,6
Diverse husholdningsartikler og tjenester .....	0,2	0,3	0,9	-0,9
Leid hjelp til hjemmet, inkl. barnehager .....	-	-	2,5	3,8
<b>Helsepleie</b> .....	0,2	1,3	2,3	3,2
Helsepleie .....	0,2	1,3	2,3	3,2
<b>Reiser og transport</b> .....	0,2	-0,0	3,4	2,1
Kjøp av egne transportmidler .....	0,8	0,7	7,8	3,9
Drift og vedlikehold av transportmidler .....	-0,1	-0,5	4,5	2,8
Bruk av offentlige transportmidler .....	-	-	2,6	1,1
Porto, telefon og telegrammer .....	-	-	-11,0	-4,8
<b>Fritidssysler og utdanning</b> .....	0,4	0,2	3,3	1,6
Utstyr og tilbehør, inkl. reparasjon .....	0,2	-0,1	2,3	-0,8
Offentlige forestillinger og andre tjenester .....	0,1	0,8	2,6	4,0
Bøker, aviser og tidsskrifter .....	-	-	6,4	4,2
Skolegang .....	5,6	0,5	5,6	0,5
<b>Andre varer og tjenester</b> .....	-0,0	0,2	1,0	0,4
Personlig hygiene .....	-0,1	0,5	-2,1	2,2
Andre varer, ikke nevnt foran .....	-0,3	-	1,8	2,8
Utgifter på restauranter, hoteller, selskapsreiser mv..	0,0	0,1	2,1	-0,8

# Konsumprisindeksen, pr. 15. september 1994

Tabell 5. Konsumprisindeksens utvikling siste måned og siste år (12 md.). Leveringssektor

	Endring i prosent			
	Aug. 1993- sep. 1993	Aug. 1994- sep. 1994	Sep. 1992- sep. 1993	Sep. 1993- sep. 1994
<b>Totalindeks</b> .....	0,4	0,5	2,2	1,7
1. Jordbruksvarer .....	-0,2	-0,3	-1,4	0,3
1.1 Mindre bearbeidde .....	-0,7	-0,6	0,2	1,7
1.2 Mer bearbeidde .....	0,5	0,1	-3,5	-1,5
2. Fiskevarer .....	0,8	0,7	-0,6	-0,5
3. Andre norskproduserte konsumvarer .....	-0,1	0,1	2,5	2,9
3.1 Lite påvirket av verdensmarkedets priser ...	-0,0	0,4	2,8	2,1
3.2 Påvirket av verdensmarkedet pga. stort importinnhold eller råstoffpris bestemt på verdensmarkedet .....	-0,1	-0,3	3,8	2,8
3.3 Påvirket av verdensmarkedet pga. konkurranse fra utlandet .....	-0,3	0,3	1,1	3,8
4. Importerte konsumvarer .....	1,9	1,8	3,9	2,4
4.1 Uten norsk konkurranse .....	0,6	0,6	5,1	2,9
4.2 Med norsk konkurranse .....	4,1	3,7	2,1	1,7
5. Husleie .....	0,2	0,1	2,3	0,2
6. Andre tjenester .....	0,2	0,3	1,5	1,3
6.1 Med arbeidslønn som dominerende prisleier .	0,7	0,6	2,6	2,4
6.2 Også med andre viktige priskelementer .....	-	0,2	1,0	0,9

Tabell 6. Prisindeks for detaljhandel, endring siste måned og siste år (12 md.). Gruppert etter næring

	Endring i prosent			
	Aug. 1993- sep. 1993	Aug. 1994- sep. 1994	Sep. 1992- sep. 1993	Sep. 1993- sep. 1994
<b>Totalindeks</b> .....	0,8	0,7	2,2	2,2
Detaljhandel med nærings- og nytelsesmidler .....	0,2	0,3	0,4	2,9
Detaljhandel med beklednings- og tekstilvarer .....	4,4	4,3	2,7	1,3
Detaljhandel med møbler og innbo .....	0,3	-0,1	1,9	-0,9
Detaljhandel med jernvarer, kjøkkenutstyr, glass, steintøy, fargevarer og sportsutstyr .....	0,3	0,6	2,8	2,2
Detaljhandel med ur, optiske artikler, musikk- instrumenter, gull- og sølvvarer og film- og fotoartikler .....	0,8	-0,3	3,3	-
Detaljhandel med motorkjøretøyer og bensin .....	0,3	-	6,2	2,9
Detaljhandel ellers .....	0,0	0,5	0,9	2,0

# Konsumprisindeksen, pr. 15. september 1994

Tabell 7. Konsumprisindeksen fra 1930 til 1993. 1979=100

	Jan.	Feb.	Mars	Apr.	Mai	Juni	Juli	Aug.	Sep.	Okt.	Nov.	Des.	Gj.- snitt
1930	11,7	11,7	11,6	11,5	11,5	11,5	11,5	11,5	11,5	11,4	11,4	11,4	11,5
1931	11,3	11,2	11,1	11,0	10,9	10,9	10,9	10,9	10,7	10,7	10,7	10,7	10,9
1932	10,7	10,7	10,7	10,7	10,7	10,7	10,7	10,7	10,7	10,7	10,7	10,7	10,7
1933	10,6	10,6	10,6	10,6	10,6	10,6	10,6	10,7	10,6	10,6	10,6	10,6	10,6
1934	10,4	10,4	10,4	10,6	10,6	10,6	10,7	10,7	10,7	10,7	10,7	10,7	10,6
1935	10,7	10,7	10,7	10,7	10,7	10,8	10,9	10,9	10,9	10,9	11,0	11,0	10,8
1936	11,0	11,0	11,1	11,1	11,1	11,1	11,1	11,0	11,1	11,1	11,1	11,2	11,1
1937	11,3	11,4	11,5	11,7	11,7	11,9	12,1	12,1	12,2	12,3	12,3	12,3	11,9
1938	12,3	12,3	12,3	12,3	12,3	12,3	12,4	12,3	12,2	12,2	12,1	12,2	12,3
1939	12,1	12,1	12,1	12,3	12,3	12,3	12,4	12,4	12,4	12,7	12,9	13,1	12,4
1940	13,1	13,3	13,9	14,1	14,2	14,2	14,3	14,3	15,4	15,5	15,6	16,1	14,5
1941	16,2	16,4	16,6	16,7	16,9	17,1	17,1	17,3	17,3	17,4	17,5	17,7	17,0
1942	17,7	17,7	17,9	17,9	18,0	18,1	18,1	18,1	18,1	18,1	18,2	18,2	18,0
1943	18,3	18,4	18,4	18,4	18,5	18,5	18,6	18,6	18,5	18,5	18,6	18,6	18,5
1944	18,6	18,6	18,6	18,7	18,7	18,7	18,7	18,7	18,7	18,7	18,7	18,7	18,7
1945	18,7	18,8	18,8	19,0	19,1	19,1	19,1	19,2	19,3	19,1	19,1	19,2	19,0
1946	19,3	19,3	19,3	19,4	19,4	19,4	19,5	19,6	19,6	19,6	19,8	19,8	19,5
1947	19,6	19,7	19,8	19,8	19,8	19,9	19,9	19,6	19,4	19,3	19,3	19,4	19,6
1948	19,4	19,5	19,6	19,6	19,7	19,6	19,6	19,4	19,4	19,3	19,3	19,3	19,5
1949	19,3	19,4	19,4	19,4	19,5	19,5	19,5	20,0	19,6	19,5	19,5	19,5	19,5
1950	19,6	19,6	19,6	20,2	20,4	20,4	20,4	20,4	21,1	21,2	21,6	21,8	20,5
1951	22,0	22,2	22,4	23,4	23,8	24,2	24,4	24,4	24,6	24,4	24,7	24,8	23,8
1952	25,2	25,3	25,4	25,4	25,4	25,6	26,3	26,3	26,5	26,5	26,5	26,3	25,9
1953	26,2	26,1	26,3	26,3	26,3	26,4	26,4	26,4	26,5	26,7	26,7	26,7	26,4
1954	26,7	26,9	27,1	27,2	27,4	27,4	28,2	28,3	28,1	27,9	27,9	28,0	27,6
1955	27,9	27,7	27,7	27,7	27,8	27,9	28,0	28,0	27,8	27,8	27,9	27,9	27,9
1956	27,9	28,1	28,3	28,7	29,3	29,4	29,5	29,3	29,1	29,1	29,1	29,2	28,9
1957	29,3	29,4	29,6	29,8	29,9	29,8	29,7	29,7	29,7	29,8	29,9	29,9	29,7
1958	30,0	30,1	30,3	30,9	31,1	31,3	31,5	31,7	31,9	31,7	31,7	31,7	31,1
1959	32,0	31,9	31,5	31,7	31,7	31,7	31,9	31,9	31,9	32,0	31,9	31,9	31,9
1960	31,9	31,9	32,0	32,0	31,9	32,0	32,0	31,9	31,9	32,0	31,9	32,1	31,9
1961	32,1	32,1	32,2	32,4	32,5	32,6	32,7	32,9	33,1	33,4	33,4	33,5	32,7
1962	33,6	33,8	34,0	34,2	34,2	34,3	34,8	34,9	35,0	34,9	34,9	35,0	34,5
1963	35,2	35,4	35,6	35,7	35,7	35,7	35,8	35,8	35,8	35,8	35,8	35,8	35,4
1964	36,4	36,6	36,8	37,0	37,0	37,1	37,6	37,8	38,1	37,9	38,0	38,1	37,4
1965	38,4	38,4	38,8	39,0	39,0	39,0	39,3	39,0	39,2	39,0	39,1	39,3	39,0
1966	39,4	39,4	39,8	39,9	39,9	39,9	40,6	40,7	40,6	40,8	40,8	40,9	40,2
1967	41,1	41,1	41,3	41,5	41,6	42,2	42,4	42,5	42,4	42,4	42,6	42,7	42,0
1968	43,0	43,0	43,2	43,2	43,1	43,3	43,6	43,5	43,7	43,9	44,0	44,1	43,4
1969	44,1	44,3	44,3	44,5	44,5	44,7	45,1	44,9	45,1	45,3	45,4	45,4	44,8
1970	48,0	48,2	48,6	48,8	48,8	49,2	49,9	49,8	50,3	50,6	50,8	51,4	49,6
1971	51,6	51,7	52,0	52,0	52,2	52,4	52,8	52,8	53,0	53,4	53,8	53,9	52,6
1972	54,7	54,8	55,3	55,6	55,7	56,3	56,8	56,9	57,4	57,7	57,9	58,1	56,4
1973	58,4	58,9	59,6	60,0	60,1	60,7	61,0	60,8	61,3	61,9	62,3	62,6	60,7
1974	63,6	64,3	65,0	65,4	65,4	65,8	66,6	66,9	67,4	68,1	68,5	69,1	66,4
1975	71,0	71,4	72,2	72,6	72,9	73,7	75,1	74,9	75,9	76,2	76,6	76,8	74,1
1976	77,7	78,1	79,2	79,8	80,4	81,4	82,1	82,1	82,2	82,3	82,7	82,9	80,9
1977	84,4	85,1	86,4	87,0	87,6	88,4	89,4	89,4	89,9	90,3	90,3	90,5	88,2
1978	92,4	92,8	93,8	94,1	94,3	94,9	96,0	96,2	97,4	97,6	97,7	97,8	95,4
1979	97,6	97,9	98,3	98,7	99,3	99,8	100,3	100,4	100,9	101,7	102,2	102,4	100,0
1980	104,0	105,7	107,5	108,1	109,3	110,6	111,9	112,6	113,7	114,8	115,6	116,4	110,9
1981	119,8	120,7	123,1	123,9	124,4	126,0	127,8	127,8	129,0	129,3	129,9	130,3	126,0
1982	134,2	135,1	137,3	138,0	138,2	139,6	141,8	141,9	142,9	143,9	145,0	145,6	140,3
1983	147,8	148,5	150,0	150,6	150,9	151,9	153,0	152,7	154,0	154,7	155,1	155,9	152,1
1984	157,3	158,1	159,9	160,6	160,8	161,6	162,3	162,1	163,4	164,1	164,4	165,1	161,6
1985	166,3	166,8	168,7	169,4	169,9	171,1	171,7	171,2	172,9	173,3	173,9	174,4	170,8
1986	176,2	176,9	178,0	179,2	179,4	182,5	184,4	185,1	187,8	188,5	189,0	189,9	183,1
1987	192,9	194,6	196,6	197,2	197,6	198,7	199,3	199,6	202,4	202,6	203,1	204,0	199,1
1988	206,4	207,8	210,8	211,3	211,7	212,9	212,9	212,7	215,4	215,6	215,6	215,5	212,4
1989	217,1	217,9	219,8	221,0	221,7	223,0	223,2	222,5	224,4	224,7	224,8	224,6	222,1
1990	226,3	227,2	229,8	229,8	230,3	231,0	231,2	231,0	233,2	235,1	235,0	234,4	231,2
1991	235,4	236,2	237,9	238,6	239,0	239,2	239,4	239,3	241,0	241,0	241,1	241,1	239,1
1992	241,1	241,7	243,9	244,4	244,7	245,2	245,4	244,8	245,9	246,4	246,5	246,4	244,7
1993	247,2	247,9	250,1	250,7	250,8	250,9	250,7	250,1	251,2	251,4	251,2	250,9	250,3
1994	250,4	251,4	252,7	252,9	253,1	253,7	254,2	254,2	255,4				

# Konsumprisindeksen, pr. 15. september 1994

## Tabell 8. Konsumprisindeks. Indekstall for enkelte varer og varegrupper og priser på matvarer i 1979

Vare eller varegruppe	A.Mengde- enhet	B.Pris 1979	C. Indekstall(1979 = 100)										
			1991	1992	1993	Jan. 1994	Feb. 1994	Mars 1994	April 1994	Mai 1994	Juni 1994	Juli 1994	Aug. 1994
<b>Matvarer</b>			<b>Kr</b>										
Hvetemjøl, finsiktet, pakket	2 1/2 kg	3,24 468,4	478,4	479,7	504,5	521,7	535,5	537,9	540,3	543,6	544,6	545,7	543,5
Havregryn, vanlige, pakket	3/4 kg	4,29 296,3	292,3	292,5	289,9	290,5	294,9	294,0	295,2	296,7	298,1	299,3	298,1
Risengryn, pakket	1/2 kg	4,88 263,7	256,8	248,3	244,2	243,0	244,4	244,9	245,7	244,9	245,7	244,2	244,4
Flatbrød, pakket	400 g	3,63 337,0	360,5	357,9	352,0	355,6	354,5	347,7	352,0	352,0	352,3	353,8	353,4
Kjeks, Marie, pakket	200 g	3,65 186,1	187,8	179,0	171,8	170,5	169,5	167,1	165,0	162,6	162,3	162,6	161,3
Kjeks, Cream Cracker, pakket	220 g	3,77 276,9	282,5	285,9	284,6	283,5	283,5	281,8	283,8	284,9	287,2	289,0	289,0
Hveteløff	kg	6,12 324,1	329,7	325,4	320,5	323,4	323,4	323,1	323,1	320,5	324,4	324,4	325,4
Grovbrød	"	6,87 341,1	341,8	333,8	329,9	327,9	329,5	329,5	332,5	333,2	334,5	335,2	336,5
Vitabrød	"	4,36 383,1	404,9	407,3	402,5	400,9	393,2	392,4	388,8	390,4	389,6	388,8	390,0
Husholdningsbrød	"	4,38 356,9	356,6	363,9	367,3	370,6	369,1	370,6	370,2	371,0	375,7	376,5	376,9
Kneippbrød	"	4,17 287,3	287,2	278,2	278,3	279,2	280,8	280,3	280,3	279,2	276,1	277,2	278,8
Hvteboller	stk.	0,79 339,5	354,7	363,8	366,9	362,9	361,4	361,4	367,6	362,5	366,2	365,4	366,2
Wienerbrød	"	1,36 397,5	421,4	441,3	443,7	446,4	442,9	441,1	442,4	441,1	445,5	450,0	451,3
Puffet ris, pose	200 g	3,46 198,1	188,7	178,7	178,4	178,6	177,7	178,2	179,5	179,0	180,2	179,7	178,6
Okse, mellomørbrad	kg	36,16 327,3	341,2	354,0	353,5	349,5	355,3	353,8	353,8	356,7	352,8	350,3	352,1
Okse, høyrygg	"	31,35 262,8	261,3	251,8	244,4	244,9	242,6	240,6	242,1	244,7	243,4	240,0	234,6
Okse, bibringe	"	23,01 277,4	274,4	271,5	259,9	262,1	262,1	261,3	262,9	263,8	261,3	258,7	258,9
Ku, mellomørbrad	"	36,19 209	..	..	..	..	..	..	..	..	..	..	..
Ku, høyrygg	"	31,78 156	..	..	..	..	..	..	..	..	..	..	..
Ku, bibringe	"	23,49 ..	..	..	..	..	..	..	..	..	..	..	..
Mellomkalv, stek	"	40,69 ..	..	..	..	..	..	..	..	..	..	..	..
Lam, stek	"	36,15 182,4	188,3	181,7	178,2	179,1	175,6	178,0	178,4	178,7	180,0	180,4	167,8
Svin, skinkestek	"	38,15 202,6	199,7	190,1	188,7	186,2	187,4	183,1	182,5	184,1	182,1	179,9	182,1
Svin, koteletter	"	42,79 203,5	198,0	185,2	179,5	180,7	179,9	176,5	179,3	177,3	179,5	178,6	184,2
Svin, sideflesk, saltet	"	42,09 250,3	252,4	235,9	231,9	225,8	232,1	234,2	232,4	227,6	225,8	224,2	228,7
Spekeskinke	"	63,47 176,3	180,7	177,6	177,4	180,0	174,5	173,1	168,2	166,5	166,8	167,7	169,5
Penalår	"	69,27 233,3	244,5	243,5	237,5	238,8	237,5	238,0	235,6	236,8	235,8	235,6	235,1
Høne, dypfryst	"	17,89 175,5	176,7	157,3	135,5	137,5	133,6	129,6	130,8	132,1	132,7	129,3	127,0
Reinsdyr, stek	"	57,28 229,6	237,7	246,4	254,8	252,6	257,0	256,8	256,0	255,0	254,8	255,5	254,5
Okselever	"	22,12 102,1	96,1	96,7	94,9	93,1	95,5	93,3	94,2	94,2	94,9	95,2	92,0
Karbonadedeig	"	52,93 208,2	210,5	201,5	200,6	200,0	201,8	202,0	202,2	201,6	200,6	201,0	199,4
Kjøttdeig	"	38,96 209,3	203,0	191,1	180,6	186,1	188,8	184,7	186,1	186,4	189,0	185,9	186,7
Kjøttpølser, kokte og røykte	"	27,07 229,7	215,8	202,5	196,0	198,0	188,2	183,8	189,8	190,6	190,8	188,9	189,7
Medisterpølser, kokt	"	29,79 242,6	244,3	232,5	224,5	223,6	226,2	229,3	231,7	228,8	231,0	231,0	224,3
Grillpølser, vakuumpakket	"	33,47 184,1	177,1	175,3	177,7	175,4	178,6	174,4	166,2	162,8	162,0	162,2	172,4
Hermetiske kjøttkaker	1/1 boks	21,48 184,0	178,1	180,1	179,7	180,2	179,3	178,2	177,5	178,1	177,0	175,4	176,4
Kokt skinke, vakuumpakket	hg	11,63 176,5	173,0	162,7	160,6	161,2	158,8	158,0	157,3	156,4	155,6	157,6	157,7
Okserull, vakuumpakket	"	9,88 214,5	220,7	203,7	202,8	201,9	203,2	204,4	205,2	205,6	204,8	206,2	203,2
Kalverull	"	6,21	..	..	..	..	..	..	..	..	..	..	..
Salamipølse, vakuumpakket	"	7,68 255,8	255,8	249,6	245,3	243,1	248,3	248,8	248,3	248,8	246,8	246,6	245,8
Fårepølse, vakuumpakket	"	7,05 274,4	275,4	268,3	262,3	262,3	260,9	260,1	261,2	259,8	259,8	258,5	259,1
Leverpostei i løs vekt	"	3,59 237,5	243,5	250,8	251,9	252,2	258,2	256,7	258,2	261,7	261,4	263,5	262,5
Torsk, uten hode og innmat	kg	13,24 402,4	412,4	414,0	410,1	405,6	392,9	396,2	395,0	393,3	403,5	407,2	400,7
Kveite, stor	"	46,48 219,5	225,5	221,3	225,4	225,6	225,9	229,0	231,7	232,4	232,6	230,5	232,6
Makrell (1)	"	10,18	..	..	..	..	..	..	401,8	353,8	346,7	305,8	..
Fjordsild	"	11,30 179,9	195,7	213,7	213,7	212,3	214,8	216,2	217,3	220,7	230,4	231,8	228,8
Torsk, fersk renskåret filet	"	18,27 359,7	361,3	366,7	365,1	352,7	367,7	362,6	361,5	362,6	369,5	372,5	371,7
Sei, fersk renskåret filet	"	12,15 377,8	384,4	392,3	381,8	394,4	394,4	394,0	401,9	403,4	405,4	389,2	389,2
Torsk, dypfryst filet, pakke	400 g	9,73 342,2	317,4	313,4	308,7	314,4	306,5	304,0	304,6	303,3	305,2	304,0	305,5
Hyse, dypfryst filet, pakke	"	10,57	..	..	..	..	..	..	..	..	..	..	..
Sei, dypfryst filet, pakke	"	6,82 404,0	388,5	354,9	344,9	343,1	337,8	332,5	331,8	329,0	328,0	327,3	327,6

<sup>1</sup> Sesongvare.



# Konsumprisindeksen, pr. 15. september 1994

## Tabell 8 (forts.). Konsumprisindeks. Indekstall for enkelte varer og varegrupper og priser på matvarer i 1979

Vare eller varegruppe	A. Mengde- enhet	B. Pris 1979	C. Indekstall (1979 = 100)											
			1991	1992	1993	Jan. 1994	Feb. 1994	Mars 1994	April 1994	Mai 1994	Juni 1994	Juli 1994	Aug. 1994	Sept. 1994
Matvarer (forts.)			Kr											
Torsk, panetter, dypfryst, pakke	400 g	9,38	334,0	311,6	286,5	280,5	276,8	278,8	276,5	275,1	272,6	270,9	275,8	273,1
Torsk, sprengt filet	kg	15,52	389,2	414,0	410,9	406,4	407,3	405,2	406,4	403,9	406,8	406,8	392,6	402,8
Torsk, lutefisk	"	10,96	399,7	422,3	415,0	420,8	419,6	417,1	414,7	411,4	410,5	404,8	398,7	402,3
Torsk, klippfisk, pakke	1/2 kg	12,38	360,8	385,6	394,3	402,6	399,1	400,3	401,5	402,6	404,6	404,6	409,1	410,3
Torsk, røykt filet	kg	18,60	360,1	375,4	379,4	391,1	391,1	384,9	380,6	384,5	381,8	384,1	381,8	379,9
Saltet feitsild	"	13,26	246,7	247,8	254,8	255,4	255,9	255,2	255,9	256,2	253,7	256,7	258,2	261,6
Torskerogn, hermetisk	1/1 boks	12,60	215,9	194,9	185,3	178,0	181,1	181,3	182,2	182,4	183,9	182,1	181,5	182,1
Fiskeboller, hermetisk	"	7,38	214,4	200,4	182,9	176,5	176,5	177,6	174,7	176,3	176,1	174,1	174,5	173,1
Gaffelbiter	1/16 boks	4,52	228,3	233,7	241,1	242,1	241,1	243,3	243,5	244,5	245,2	245,4	244,9	246,2
Makrellfilet i tomat	1/3 boks	5,21	160,6	148,2	141,1	140,1	139,4	137,0	137,5	137,0	136,3	134,2	132,3	132,3
Krabbe, naturell	1/4 boks	10,52	261,3	266,6	260,5	249,7	247,1	236,9	234,3	230,8	228,5	227,7	226,3	224,5
Fiskepudding, vanlig	kg	17,14	235,1	232,7	238,6	240,8	239,6	237,9	234,8	234,3	230,5	232,9	233,4	232,0
H-mjølke (homogenisert), i engangsemballasje	1 l	1,81	441,8	488,5	487,0	485,7	485,7	485,7	485,2	486,1	485,7	475,5	474,0	472,6
Skummet kulturmjølke, i engangsemballasje	"	1,53	425,6	439,7	477,5	524,2	522,6	526,7	527,2	526,7	526,2	517,5	514,4	515,5
Kremfløte, 35%, i engangs- emballasje	1/2 l	9,94	192,5	196,0	201,8	203,9	203,3	204,5	204,7	203,9	204,5	200,5	199,9	199,3
Kondensert mjølke	1/1 boks	3,79	240,2	249,0	261,8	266,6	267,7	272,9	272,9	273,1	273,7	275,7	275,7	277,7
Gaudaost	kg	19,17	363,4	383,2	364,6	361,1	362,9	361,1	361,8	362,2	364,0	362,5	357,4	353,8
Nøkkelost	"	19,24	374,2	398,4	384,0	380,4	379,3	380,4	379,3	380,4	381,9	381,6	377,7	377,7
Gudbrandsdalsost	"	18,73	342,6	355,9	333,7	329,9	331,3	329,6	330,3	331,9	331,3	329,6	322,3	325,6
Jarlsbergost	"	20,40	353,6	369,3	356,2	355,4	353,2	356,8	355,4	354,7	355,4	352,2	349,4	348,3
Normannaost	"	19,97	403,5	435,4	436,3	432,7	433,1	438,8	438,0	438,8	441,0	445,0	443,6	442,3
Fløtemysost	"	17,62	364,7	385,5	366,5	359,7	360,8	361,5	361,2	364,5	365,6	365,6	362,3	356,8
Primula, eske	125 g	4,36	355,9	369,6	369,9	365,0	366,1	358,0	359,1	360,2	359,1	358,7	358,7	357,3
Egg	kg	19,20	142,6	141,2	137,5	138,6	137,9	138,9	138,6	137,8	137,5	137,1	137,4	137,4
Meierismør, normalsaltet	1/2 kg	7,11	240,5	246,8	245,7	239,1	245,6	245,6	246,9	248,6	248,1	247,1	246,9	245,6
Margarin, animalsk	"	3,02	266,4	286,5	310,6	320,7	324,1	327,3	327,0	327,3	333,3	339,6	344,0	346,3
Margarin, plantemargarin	"	3,42	247,8	266,5	288,0	303,5	303,5	304,1	304,4	305,2	309,2	314,7	316,9	319,1
Majones, plastpose	ca.165 g	4,18	219,2	221,5	212,1	212,8	212,4	214,7	213,8	213,2	213,6	214,1	215,3	213,6
Hodekål (1)	kg	4,16	..	..	..	156,8	166,7	176,6	215,5	..	..	210,8	192,9	135,3
Blomkål (1)	"	10,50	..	..	..	..	..	..	..	..	..	245,1	214,5	226,0
Gulrøtter (1)	"	4,53	..	..	..	206,7	217,5	228,4	257,8	..	..	..	..	172,3
Kålrot (1)	"	3,99	..	..	..	182,7	183,6	209,4	225,0	..	..	..	..	216,3
Løk, vanlig	"	7,44	139,7	158,7	168,1	152,6	147,9	144,8	138,1	142,8	177,9	201,1	186,4	146,8
Agurker (slange) (1)	"	14,81	..	..	..	..	..	..	..	192,3	210,4	207,6	217,2	240,6
Tomater (1)	"	19,86	..	..	..	..	..	..	..	..	172,4	142,2	159,9	174,7
Epler, utenlandske (1)	"	9,71	..	..	..	..	..	..	142,1	145,8	164,2	179,9	..	..
Epler, norske, Gravenstein (1)	"	9,82	..	..	..	..	..	..	..	..	..	..	..	..
Druer, grønne (1)	"	9,11	..	..	..	..	..	..	..	..	..	..	259,5	181,7
Appelsiner	"	6,40	197,3	187,7	193,4	167,3	163,0	175,9	178,7	201,0	215,3	227,8	239,0	249,9
Bananer	"	7,09	193,2	167,3	175,1	163,9	208,4	206,8	204,5	202,3	186,2	164,2	161,3	180,8
Rosiner, pakke	250 g	6,38	127,7	128,8	123,6	124,4	126,1	124,3	127,1	127,7	127,5	127,2	128,3	128,2
Aprikoser, spanske, ex choice, pakke	250 g	6,92	203,9	199,6	202,0	202,0	202,2	199,6	200,2	200,2	200,2	200,2	200,8	201,2
Tyttebær (1)	kg	12,71	..	..	..	..	..	..	..	..	..	..	..	323,6
Jordbær (1)	1/2 kg	9,46	..	..	..	..	..	..	..	..	..	170,5	176,8	..
Solbær (1)	"	9,30	..	..	..	..	..	..	..	..	..	..	160,6	..
Erter, husholdnings-, hermetiske	1/1 boks	10,54	136,9	131,1	127,2	127,0	126,2	126,4	123,7	123,7	123,3	124,3	124,0	121,5
Surkål, plastpose	1/2 kg	5,42	152,3	136,7	127,6	119,8	119,9	117,2	115,0	114,1	115,9	115,7	116,1	116,0
Rødbeter, plastpose	225 g	5,77	194,7	174,5	148,9	138,8	138,2	136,3	135,9	137,2	134,5	133,2	133,1	132,4
Ananas, hermetisk	1/1 boks	6,94	173,2	183,0	181,8	173,6	172,0	177,2	176,5	176,3	174,7	173,4	174,1	174,1
Aprikoskompott, plastpose	1/2 kg	6,94	193,3	187,1	175,4	172,8	171,0	171,9	171,9	173,3	171,0	171,9	171,7	171,9

<sup>1</sup> Sesongvare.

# Konsumprisindeksen, pr. 15. september 1994

## Tabell 8 (forts.). Konsumprisindeks. Indekstill for enkelte varer og varegrupper og priser på matvarer i 1979

Vare eller varegruppe	A. Mengde- enhet	B. Pris 1979	C. Indekstill (1979 = 100)											
			1991	1992	1993	Jan. 1994	Feb. 1994	Mars 1994	April 1994	Mai 1994	Juni 1994	Juli 1994	Aug. 1994	Sept. 1994
<b>Matvarer (forts.)</b>			<b>Kr</b>											
Jordbærsyltetøy, kartong ...	kg	15,22	138,0	134,4	122,5	122,0	121,1	122,3	122,6	124,2	123,3	124,8	123,9	124,2
Tyttebærsyltetøy, glass ....	ca. 1/3 kg	9,27	239,4	233,4	226,3	234,5	240,7	247,8	252,7	255,4	269,6	272,7	277,9	286,4
Appelsinmarmelade, glass ...	"	6,64	181,1	184,5	186,2	186,2	186,9	188,6	189,7	189,1	188,8	189,5	189,3	190,6
Rusholdningssaft .....	0,7 l	12,35	119,9	110,8	103,8	104,1	104,1	105,0	105,8	106,0	106,4	106,7	106,4	106,1
Simpson, appelsinsaft .....	1	10,93	208,0	206,6	205,6	208,6	209,9	209,7	209,7	209,7	208,8	208,2	207,6	210,7
Poteter, røde, løs vekt ....	kg	2,73	199,5	216,8	176,4	197,1	212,0	215,6	228,8	267,2	360,2	318,7	234,9	195,4
Poteter, røde, pose .....	2 1/2 kg	8,03	201,9	206,0	173,6	197,5	207,3	213,7	221,8	233,1	230,0	262,3	231,6	209,6
Potetmjøl, pakket .....	1/2 kg	5,37	249,6	259,9	277,2	279,0	278,4	284,8	285,3	285,9	288,1	288,1	289,3	289,3
Farin, pakket .....	1 kg	3,49	336,9	330,8	329,7	327,7	333,0	341,2	345,7	353,9	355,6	356,9	356,2	358,3
Raffinade, pakket .....	1/2 kg	2,62	329,4	328,2	338,9	340,0	343,1	344,1	349,6	356,7	359,1	361,5	363,0	362,6
Kaffe, brent .....	kg	41,80	107,7	101,9	92,2	95,1	95,5	97,0	97,7	99,7	101,4	109,0	131,6	150,5
Te, pakke .....	hg	8,56	188,4	194,2	193,1	193,1	193,0	188,7	187,7	188,1	190,8	188,9	189,2	185,1
Kokesjokolade, vanlig, norsk	plate	5,19	155,4	161,5	166,7	168,4	168,9	168,6	167,1	167,2	166,9	170,3	174,0	177,1
Kakao, pakke .....	250 g	13,77	129,6	141,0	144,1	143,3	141,7	142,9	142,4	141,8	142,4	142,6	142,6	140,3
Spisesjokolade, drops o.l...			261,0	286,3	295,4	299,9	300,0	300,2	300,4	301,8	302,1	302,3	302,3	302,8
Iskrem .....			292,7	292,8	290,9	290,8	288,8	287,9	286,3	281,9	282,1	282,9	284,4	283,1
Ertesuppe .....	pose	4,67	277,7	281,9	294,2	293,8	295,2	299,3	297,9	298,5	299,0	299,6	297,2	296,6
Italiensk salat, plasteball.	250 g	8,24	176,1	172,2	168,2	166,6	163,2	164,5	164,4	164,0	164,7	165,2	164,9	165,4
Buljongterninger .....	5 stk.	2,25	247,1	256,4	278,2	281,8	281,8	288,2	287,6	289,0	289,9	290,1	290,4	289,8
Husholdningssalt, pakke ....	1 kg	1,96	271,3	279,7	299,1	300,5	301,1	303,2	301,1	302,9	303,2	304,6	306,2	317,1
Tomatsuppe .....	pose	4,31	255,0	258,1	258,2	258,7	258,2	261,3	262,9	264,7	264,4	264,7	264,4	265,2
Sirup, pappembalasje .....	1/2 kg	4,10	262,0	261,8	274,0	274,4	274,1	270,0	271,3	273,0	273,5	273,0	273,3	273,5
Barnemat, grønnsaker m/ kjøttkraft, glass .....	140 g	3,72	220,8	228,4	238,2	240,7	240,2	238,0	239,7	239,7	240,7	242,1	241,9	239,0
Barnegrøt, pakke .....	1/2 kg	11,76	196,0	201,7	202,0	202,5	203,3	203,9	204,9	206,1	206,1	205,9	204,7	205,9
<b>Drikkevarer og tobakk</b>														
Selters, brus o.l. ....			244,1	260,1	265,0	266,2	265,9	267,1	266,0	266,9	266,5	267,9	269,4	269,2
Øl .....			297,5	317,9	328,6	334,8	336,0	337,6	336,5	336,5	336,5	337,9	339,0	338,4
Vin, brennevin og sprit ....			257,0	272,6	277,8	265,1	265,1	265,1	265,1	265,0	265,0	267,0	267,0	265,0
Sigarer, sigarillos .....			330,9	361,3	373,9	378,0	378,0	378,0	378,0	378,0	378,0	378,0	378,0	378,0
Sigaretter .....			319,0	362,9	377,3	401,6	402,4	402,4	402,1	402,3	402,7	419,4	420,3	420,5
Røyketobakk .....			333,1	376,9	394,5	422,9	423,0	423,1	422,9	423,2	423,2	483,1	484,1	484,0
Sigarettpapir .....			284,6	355,8	355,8	355,8	355,8	355,8	355,8	355,8	355,8	304,9	355,9	355,9
<b>Klær og skotøy</b>														
Skjorter og nattøy .....			233,4	236,2	238,0	231,8	236,9	244,0	244,5	245,4	244,0	238,5	230,1	242,1
Dresser, drakter, jakker mv.			211,2	212,3	215,9	205,8	210,9	220,7	221,1	221,3	219,2	213,1	203,3	215,1
Kåper, frakker, regntøy ....			201,4	202,7	208,3	201,1	204,1	215,9	218,8	214,1	212,0	208,9	205,6	221,6
Strømper og sokker .....			211,2	214,6	216,0	218,5	220,2	220,2	219,5	219,2	219,9	218,1	218,1	220,5
Undertøy .....			242,3	243,9	249,6	250,0	252,0	253,4	254,6	253,2	251,9	250,6	251,1	252,6
Tøyer og garn .....			238,9	245,4	251,3	248,8	249,9	252,3	251,7	253,0	242,9	249,7	248,7	249,5
Skotøy av lær .....			180,8	187,2	195,8	192,8	192,3	205,3	208,1	208,6	207,9	206,6	200,1	211,9
Gummifottøy .....			235,6	246,0	258,7	258,4	261,6	266,6	267,7	268,2	266,9	267,8	267,4	270,6
Reparasjon av skotøy .....			280,8	291,1	299,5	309,1	309,0	308,3	307,4	308,3	306,4	306,1	303,4	304,9

# Konsumprisindeksen, pr. 15. september 1994

Tabell 8 (forts.). Konsumprisindeks. Indekstall for enkelte varer og varegrupper og priser på matvarer i 1979

Vare eller varegruppe	C. Indekstall(1979 = 100)											
	1991	1992	1993	Jan. 1994	Feb. 1994	Mars 1994	April 1994	Mai 1994	Juni 1994	Juli 1994	Aug. 1994	Sept 1994
<b>Bolig, lys og brensel</b>												
Husleie .....	236,4	245,2	252,0	252,7	252,7	253,0	253,0	253,0	253,5	253,5	253,5	253,7
Vedlikeholdsutgifter .....	248,1	251,1	257,8	261,4	261,4	263,1	263,8	264,5	270,9	269,4	271,3	274,9
Elektrisitet .....	327,7	324,2	333,7	330,3	330,3	330,3	330,3	330,3	330,3	330,3	330,3	330,3
Petroleum .....	289,5	268,6	276,0	279,2	279,5	281,1	278,4	280,0	281,1	278,6	279,2	277,9
Fyringsolje .....	273,6	261,0	267,7	271,3	272,3	274,7	273,1	276,0	277,6	276,0	270,7	276,9
Bjørkeved .....	167,5	180,5	188,5	189,4	193,9	198,7	198,7	192,6	192,6	192,6	192,6	198,8
Koks .....	198,7	212,9	226,9	229,8	229,8	229,8	229,8	229,8	226,9	229,8	229,8	229,8
<b>Møbler og husholdningsartikler</b>												
Møbler .....	244,3	247,0	250,9	248,1	252,9	254,7	254,9	255,8	254,7	255,0	254,2	255,2
Tekstiler og utstyrsvarer ..	173,9	172,2	177,3	174,5	176,1	179,7	181,8	182,5	182,6	182,5	182,2	183,8
Konfyrer, kjøleskap o.a. elektrisk utstyr .....	176,2	178,0	182,6	182,0	182,8	182,7	181,1	181,6	180,8	181,4	180,4	180,2
Porselen, steintøy og glass	205,5	210,6	214,0	208,6	212,4	214,8	215,0	218,3	217,1	217,3	216,6	219,1
Annet kjøkkentøy .....	207,3	210,4	214,7	212,2	212,2	215,4	215,5	216,4	215,7	215,0	217,0	218,3
Glødelamper mv. ....	191,2	189,4	191,9	192,1	192,7	191,9	190,6	191,1	192,7	196,8	197,7	197,2
Annet (verktøy) .....	212,1	215,1	221,9	223,7	223,8	225,0	224,3	225,7	224,4	224,6	224,1	223,2
Vaskepulver .....	196,3	201,0	208,9	209,3	209,5	209,8	209,5	210,2	210,3	210,1	210,6	210,6
Andre rengjøringsmidler ....	233,9	233,8	235,7	236,2	236,8	237,4	237,3	238,2	238,2	238,3	238,5	238,7
Vask, rensing, farging mv ..	274,3	285,8	296,7	302,6	302,6	302,5	304,4	304,6	303,1	303,7	303,7	304,9
Leid hjelp til hjemmet .....	251,5	250,0	256,1	257,6	263,5	263,5	263,5	263,5	263,5	263,5	267,4	267,4
<b>Reiser og transport</b>												
Kjøp av bil .....	234,6	240,0	257,3	262,9	263,5	264,5	265,7	266,2	266,7	267,1	268,2	270,3
Kjøp av motorsykler og sykler	285,5	294,1	307,0	329,2	330,0	331,4	332,9	336,1	337,1	336,9	335,8	335,9
Drift og vedlikehold av egne transportmidler .....	244,2	251,8	263,2	262,9	265,8	266,1	264,4	264,4	265,4	270,6	273,1	271,7
Bensin .....	267,7	286,3	300,4	294,2	296,3	296,3	290,5	288,4	290,2	300,5	305,3	301,4
Jernbane .....	267,2	287,8	289,9	292,1	292,1	292,1	292,1	292,1	292,1	292,1	292,1	292,1
Sporvei og forstadsbane ....	513,3	529,3	533,9	534,8	524,9	524,9	524,9	524,9	524,9	524,9	524,9	524,9
Skip .....	354,0	377,1	385,1	388,8	388,8	388,8	388,8	388,8	388,8	388,8	388,5	388,5
Buss .....	372,4	381,0	397,7	408,3	407,5	407,5	407,5	407,5	407,5	407,5	407,5	407,5
Fly .....	255,5	261,8	269,9	272,6	272,6	272,6	272,6	272,6	272,6	272,6	272,6	272,6
Drosjebil .....	220,4	225,4	227,0	231,3	231,3	231,3	231,3	231,3	231,3	231,3	231,3	231,3
Porto .....	306,7	314,6	335,4	339,3	339,3	346,1	346,1	346,1	346,1	346,1	346,1	346,1
Telefon og telegrammer .....	122,9	116,3	105,9	97,2	97,2	97,2	97,2	97,2	97,2	97,2	97,2	97,2
<b>Fritidssysler og utdanning</b>												
Blomster .....	204,5	204,1	209,0	217,7	211,6	205,6	205,2	204,4	205,5	203,5	203,5	203,7
Kinematografbesøk .....	428,3	427,5	424,8	427,1	427,1	427,1	427,1	427,1	427,1	427,1	427,1	464,3
Teaterbesøk .....	479,8	567,9	592,6	641,2	641,2	641,2	641,2	641,2	641,2	641,2	641,2	722,8
TV-lisens .....	222,8	229,0	235,4	236,5	236,5	247,5	247,5	247,5	247,5	247,5	247,5	247,5
Aviser .....	252,8	269,4	289,7	304,7	304,7	304,7	304,9	304,9	304,9	306,4	306,4	306,4
Ukeblader .....	330,0	347,2	370,0	385,5	385,5	385,5	385,5	385,5	385,5	385,5	385,5	385,5
<b>Andre varer og tjenester</b>												
Hårpleie, skjønnhetspleie ..	353,2	368,5	381,5	382,5	382,4	383,3	384,4	386,7	387,6	390,2	391,4	393,0
Kosmetiske preparater .....	234,7	237,5	216,7	217,5	217,6	217,7	218,0	217,8	218,3	219,1	219,8	221,3
Toalettsåpe, barbersåpe ....	167,5	167,8	168,2	166,9	167,1	168,0	168,5	169,9	170,3	171,3	171,4	172,0
Andre toalettartikler .....	153,5	146,4	143,2	140,6	139,4	141,8	142,2	143,4	143,2	142,5	141,8	142,2
Utgifter på restauranter, kafeer o.l. ....	270,5	279,8	290,3	292,2	292,6	292,2	291,8	292,7	292,8	293,3	293,2	293,9
Døgnpris ved hoteller og pensjonater, innenlands ...	341,1	360,3	377,1	382,8	382,8	382,8	382,8	382,8	386,2	386,2	386,2	386,2

# Eiendomsomsetning, 1. halvår 1994

Tabell 1. Tinglyst omsetning av fast eiendom, 1. halvår

Fylke	Antall omsetninger				Tinglyst beløp <sup>1</sup>			
	1991	1992	1993	1994*	1991	1992	1993	1994*
	Mill.kroner							
Hele landet	45 851	46 823	49 624	58 509	18 092	16 523	16 778	22 408
Østfold	2 838	3 062	2 869	3 053	919	832	961	1 113
Akershus	4 087	4 054	4 365	5 411	2 115	2 055	2 105	2 943
Oslo	3 520	3 746	3 832	4 839	4 202	3 014	2 926	3 809
Hedmark	2 455	2 340	2 627	2 690	918	670	502	643
Oppland	2 236	2 169	2 245	2 820	630	576	517	640
Buskerud	2 782	2 758	2 998	3 571	968	790	969	1 322
Vestfold	2 336	2 377	2 571	2 931	962	846	963	1 311
Telemark	1 892	2 074	2 056	2 353	483	540	458	649
Aust-Agder	1 386	1 535	1 596	1 733	351	372	426	465
Vest-Agder	1 748	2 127	2 065	2 674	548	691	571	936
Rogaland	3 738	3 865	4 165	5 256	1 521	1 453	1 507	2 298
Hordaland	3 722	3 927	4 465	4 926	1 263	1 348	1 555	1 819
Sogn og Fjordane	1 066	965	962	1 153	249	236	227	295
Møre og Romsdal	2 365	2 349	2 533	2 972	543	721	614	752
Sør-Trøndelag	2 674	2 514	2 660	3 267	816	763	846	1 169
Nord-Trøndelag	1 403	1 411	1 523	1 773	354	356	346	477
Nordland	2 738	2 605	3 225	3 766	642	578	679	919
Troms	1 732	1 860	1 790	2 017	420	483	391	555
Finnmark	1 133	1 085	1 077	1 304	187	200	213	293

<sup>1</sup> Omfatter hovedsakelig kjøpesummer, men for vederlagsfri omsetning har en brukt oppgitt verdi. Videre er kapitalisert verdi av årlig beløp regnet med. \*Foreløpige tall.

Tabell 2. Tinglyst omsetning av fast eiendom, etter type eiendom, 1. halvår

	1991	1992	1993	1994*
I alt	45 851	46 823	49 624	58 509
Boligeiendom	27 304	27 675	30 590	37 867
Med bygning	18 906	18 918	27 612	34 001
Uten bygning	4 639	3 997	2 854	3 832
Uoppgitt	3 759	4 760	124	34
Fritidseiendom	5 713	6 060	7 152	8 116
Med bygning	3 536	3 909	5 842	6 625
Uten bygning	1 776	1 470	1 274	1 476
Uoppgitt	401	681	36	15
Landbrukseiendom	2 924	3 516	3 359	3 629
Med bygning	2 233	2 423	2 947	3 111
Uten bygning	460	571	404	516
Uoppgitt	231	522	8	2
Forretnings-/kontoreiendom	..	969	1 009	1 210
Med bygning	..	683	940	1 111
Uten bygning	..	109	61	97
Uoppgitt	..	177	8	2
Industrieiendom	..	562	609	773
Med bygning	..	316	498	624
Uten bygning	..	165	110	147
Uoppgitt	..	81	1	2
Kommunikasjon	395	385	353	441
Annen	3 706 <sup>1</sup>	2 849	2 882	2 973
Uoppgitt	5 809	4 807	3 670	3 500

<sup>1</sup> Inkludert forretnings-/kontoreiendommer og industrieiendommer. \*Foreløpige tall.

## Eiendomsomsetning, 1. halvår 1994

Tabell 3. Tinglyst omsetning av fast eiendom, etter omsetningsmåte og type eiendom. 1. halvår 1994\*

Type eiendom	Hjemmelovergang								
	Etablering av feste	Festeovergang	I alt	Fritt salg	Gave	Tvangs- salg	Uskifte- bevilling	Skifte- oppgjør	Annet og uoppgitt
I alt .....	1 126	5 819	51 564	28 973	3 489	1 568	4 482	7 496	5 556
Boligeiendom .....	287	3 609	33 971	21 810	1 412	989	2 399	4 844	2 517
Med bygning .....	64	3 499	30 438	18 896	1 148	970	2 363	4 765	2 296
Uten bygning .....	220	109	3 503	2 904	263	19	36	78	203
Uoppgitt .....	3	1	30	10	1	-	-	1	18
Fritidseiendom .....	554	1 525	6 037	2 915	948	48	580	985	561
Med bygning .....	140	1 437	5 048	2 344	763	42	548	886	465
Uten bygning .....	405	88	983	568	185	6	32	99	93
Uoppgitt .....	9	-	6	3	-	-	-	-	3
Landbrukseiendom .....	13	13	3 603	973	720	76	332	915	587
Med bygning .....	1	8	3 102	807	664	73	296	801	461
Uten bygning .....	12	5	499	166	56	3	36	112	126
Uoppgitt .....	-	-	2	-	-	-	-	2	-
Forretnings-/kontoreiendom	25	187	998	679	17	71	26	52	153
Med bygning .....	10	174	927	629	16	70	22	51	139
Uten bygning .....	15	13	69	50	1	1	4	1	12
Uoppgitt .....	-	-	2	-	-	-	-	-	2
Industrieiendom .....	34	107	632	395	20	52	4	23	138
Med bygning .....	7	98	519	314	16	51	3	20	115
Uten bygning .....	25	9	113	81	4	1	1	3	23
Uoppgitt .....	2	-	-	-	-	-	-	-	-
Kommunikasjon .....	3	3	435	118	4	83	1	4	225
Annet .....	135	128	2 710	1 237	254	95	137	283	704
Uoppgitt .....	75	247	3 178	846	114	154	1003	390	671

\* Foreløpige tall.



# Eiendomsomsetning, 1. halvår 1994

Tabell 4. Boligeiendommer<sup>1</sup> med bygning, omsatt i fritt salg

	Antall boligeiendommer i alt	Etter kjøpesum i 1000 kroner				Kjøpesum i alt	Gjennomsnittlig kjøpesum pr. boligeiendom	
		-399	400-599	600-799	800-		Mill. kr	1000 kr
1991 <sup>2</sup>	29 182	7 962	9 058	6 336	5 826	18 467	633	
1992 <sup>2</sup>	30 046	8 934	9 963	6 155	4 994	17 499	582	
1993	37 553	11 800	11 346	8 027	6 380	21 360	569	
1992 <sup>2</sup>								
1. kvartal	5 806	1 700	1 909	1 158	1 039	3 464	597	
2. "	6 883	1 911	2 336	1 430	1 206	4 142	602	
3. "	8 387	2 388	2 840	1 755	1 404	4 868	580	
4. "	8 970	2 935	2 878	1 812	1 345	5 025	560	
1993								
1. kvartal	6 502	2 304	2 082	1 204	912	3 524	542	
2. "	8 507	2 722	2 497	1 949	1 339	4 741	557	
3. "	11 287	3 424	3 429	2 445	1 989	6 516	577	
4. "	11 257	3 350	3 338	2 429	2 140	6 578	584	
1994*								
1. kvartal	8 169	2 350	2 257	1 895	1 667	5 115	626	
2. "	10 644	3 025	2 918	2 470	2 231	6 450	606	
2. kvartal 1994*								
Østfold	432	106	179	99	48	234	542	
Akershus	1 387	278	274	374	461	1 034	745	
Oslo	1 619	362	365	348	544	1 235	763	
Hedmark	307	137	103	43	24	139	452	
Oppland	324	114	105	74	31	156	482	
Buskerud	633	190	168	194	81	346	547	
Vestfold	645	160	242	159	84	365	565	
Telemark	362	134	129	65	34	172	474	
Aust-Agder	221	80	53	61	27	111	504	
Vest-Agder	469	105	198	86	80	280	598	
Rogaland	1 184	267	283	322	312	768	649	
Hordaland	829	228	221	205	175	506	610	
Sogn og Fjordane	137	59	46	16	16	57	415	
Møre og Romsdal	466	189	121	95	61	221	474	
Sør-Trøndelag	653	216	193	135	109	356	545	
Nord-Trøndelag	255	99	86	51	19	117	458	
Nordland	378	176	80	69	53	173	457	
Troms	275	91	59	60	65	152	554	
Finnmark	68	34	13	14	7	29	420	

<sup>1</sup> Boligeiendom omfatter enebolig, tomannsbolig, rekke- og kjedehus, blokkleilighet og annet, inkl. leiegårder o.l. Sammensetningen av boligmassen vil variere over tid. Tallene behøver derfor ikke å gi et riktig bilde av prisutviklingen av bestemte boligtyper. Vel 1 prosent av boligeiendommene manglet kjøpesum, og disse er ikke tatt med i tabellen. <sup>2</sup> For Oslo er boligeiendommer uten opplysninger om bygning regnet med. \* Foreløpige tall.

# Månedlig elektrisitetsstatistikk, august 1994

Tabell 1. Produksjon, import, eksport og forbruk av elektrisk kraft. GWh. Foreløpige tall

	Tolvmånedersperioder			Januar-august			August	
	Sept 1992 t.o.m. aug 1993	Sept 1993 t.o.m. aug 1994	Endring i prosent	1993	1994	Endring i prosent	1993	1994
Østfold .....	4 076	4 533	11	2 646	3 079	16	348	404
Akershus .....	888	930	5	586	612	4	86	77
Oslo .....	71	78	10	49	49	-2	6	6
Hedmark .....	2 288	2 099	-8	1 451	1 246	-14	219	108
Oppland .....	5 817	5 235	-10	3 817	3 363	-12	518	286
Buskerud .....	9 161	9 473	3	5 796	6 030	4	654	649
Vestfold .....	31	22	-28	26	17	-35	10	0
Telemark .....	11 731	12 228	4	7 474	7 668	3	661	616
Aust-Agder .....	4 605	4 574	-1	3 101	2 814	-9	241	197
Vest-Agder .....	10 045	9 695	-3	6 521	6 009	-8	597	504
Rogaland .....	10 860	13 139	21	7 224	7 997	11	743	608
Hordaland .....	14 892	14 367	-4	9 445	9 253	-2	1 071	1 618
Sogn og Fjordane .....	13 453	12 546	-7	8 579	8 163	-5	1 009	1 248
Møre og Romsdal .....	5 677	5 249	-8	3 569	2 962	-17	403	318
Sør-Trøndelag .....	4 163	3 921	-6	2 672	2 113	-21	289	129
Nord-Trøndelag .....	2 623	2 340	-11	1 721	1 338	-22	192	133
Nordland .....	12 684	14 179	12	8 004	8 607	8	834	770
Troms .....	2 582	2 428	-6	1 584	1 461	-8	125	105
Finnmark .....	1 551	1 285	-17	1 003	864	-14	112	70
Svalbard .....	54	54	1	34	35	2	3	3
<hr/>								
Total produksjon .....	117 251	118 374	1,0	75 306	73 679	-2,2	8 122	7 849
Vannkraft .....	116 783	117 799	0,9	74 981	73 267	-2,3	8 068	7 801
Varmekraft .....	468	575	22,9	324	412	27,1	54	47
+ Import .....	474	4 396	827,4	287	4 089	1 323,8	47	323
- Eksport .....	7 885	6 841	-13,2	4 997	3 462	-30,7	798	816
<hr/>								
= Brutto forbruk innenlands .....	109 840	115 929	5,5	70 596	74 307	5,3	7 371	7 356
<hr/>								
Forbruk 1) i kraft- intensiv industri 2) ..	27 272	28 285	3,7	18 138	18 776	3,5	2 403	2 390
Prod. av kjemiske råvarer .....	3 597	3 545	-1,5	2 280	2 353	3,2	278	292
Prod. av jern, stål og ferrolegeringer ..	7 208	8 487	17,7	4 904	5 674	15,7	724	752
Prod. av aluminium og andre metaller .....	16 467	16 254	-1,3	10 955	10 749	-1,9	1 401	1 347

<sup>1</sup> Målt hos mottakeren. <sup>2</sup> Unntatt tilfeldig kraft til elektrokjeler.

# Produsentprisindeksen, pr. 15. september 1994

Tabell 1. Produsentprisindeksen. 1981=100

	Vekt 0/00	Sep. 1994	Endring i prosent		
			Aug. 1994- sep. 1994	Sep. 1993- sep. 1994	Jan.-sep. 1993- jan.-sep. 1994
<b>Oljeutvinning, bergverksdrift, industri og kraftforsyning</b> .....	1000,0	152,0	-0,2	1,9	0,9
<b>Oljeutvinning og bergverksdrift</b> .....	161,4	80,0	-2,6	-0,1	-2,1
Utvinning av råolje og naturgass .....	146,5	72,4	-3,2	-0,4	-2,8
Bryting og utvinning av malm .....	6,0	128,2	0,2	4,1	3,0
<b>Industri</b> .....	751,5	159,4	-	2,6	1,6
Produksjon av næringsmidler, drikkevarer og tobakk .....	183,0	187,0	0,2	1,0	0,1
Produksjon av tekstilvarer, bekleddingsvarer, lær og lærvarer .....	27,9	153,0	0,1	0,9	0,4
Produksjon av trevarer .....	63,3	172,4	0,3	7,2	5,2
Treforedling, grafisk produksjon og forlagsvirksomhet .....	67,6	170,1	0,2	3,2	1,0
Produksjon av kjemiske produkter, mineral- olje-, kull-, gummi- og plastprodukter .....	152,8	119,0	-1,4	1,8	1,6
Produksjon av mineralske produkter .....	26,1	190,6	-	3,0	3,3
Produksjon av metaller .....	89,5	131,6	1,2	6,1	2,9
Produksjon av verkstedprodukter .....	136,5	170,0	-	2,0	2,0
<b>Kraftforsyning</b> .....	87,1	221,2	-	-1,2	-1,4

# Byggekostnadsindeks, boliger, september 1994

Tabell 1. Byggekostnadsindeks for boliger. 1978=100

	Vekt	1993					1994								
		Sept.	Okt.	Nov.	Des.	Jan.	Febr.	Mars	April	Mai	Juni	Juli	Aug.	Sept.	
<b>Enebolig av tre</b>															
A - Total (A=B+C)	100,0	224,4	224,7	224,9	224,7	225,1	225,3	225,7	226,8	230,2	232,0	233,1	236,0	237,6	
Materialer	100,0	227,5	227,9	228,1	228,1	228,3	228,8	229,2	229,6	234,8	237,4	239,2	243,7	246,0	
B - Stein-, jord- og sementarbeid i alt	25,5	217,3	217,5	217,5	217,5	218,1	218,1	218,3	219,5	220,6	221,0	221,5	222,1	222,1	
Materialer	19,4	224,2	224,4	224,4	224,4	224,6	224,9	224,4	224,6	226,2	226,8	227,7	228,6	228,6	
C - Byggearbeid, unntatt stein-, jord- og sementarbeid i alt	74,5	226,6	226,8	227,1	227,1	227,3	227,5	227,9	229,2	233,5	235,6	236,9	240,5	242,8	
Materialer	80,6	227,9	228,5	228,7	228,5	228,9	229,4	229,8	230,4	236,3	239,3	241,4	246,6	249,6	
C1 - Tømring og snekring i alt	52,3	214,5	214,7	214,7	214,7	215,1	215,5	215,7	217,0	222,6	225,4	227,1	232,0	234,6	
Materialer	60,3	211,4	211,8	212,0	211,8	212,4	212,8	213,2	214,0	221,4	225,2	227,3	233,7	237,3	
C2 - Maling, tapetsering og legging av gulvbelegg i alt	7,1	224,0	224,3	224,0	224,3	223,0	223,2	222,7	224,0	224,0	224,2	224,0	224,2	224,2	
Materialer	5,8	229,1	229,1	229,1	229,3	226,9	227,1	226,2	226,2	226,4	226,4	226,4	226,4	226,7	
C3 - Rørleggerarbeid i alt	7,4	271,0	271,2	271,9	272,2	272,4	272,7	273,4	274,4	274,1	274,4	274,4	275,8	276,6	
Materialer	8,0	287,2	287,7	288,7	289,0	289,2	289,5	290,7	291,0	290,7	291,0	291,0	293,3	294,5	
C4 - Elektrikerarbeid i alt	4,9	321,2	323,5	323,8	323,8	323,8	323,8	326,7	328,1	328,1	328,1	330,4	330,4	331,0	
Materialer	4,5	376,7	381,1	381,8	381,8	381,8	381,8	386,6	386,6	386,6	386,6	390,8	390,8	391,9	
<b>Rekkehus av tre</b>															
A - Total (A=B+C)	100,0	229,4	229,7	229,9	229,9	230,5	230,7	230,9	232,5	236,0	237,3	238,3	241,0	242,4	
Materialer	100,0	235,8	236,2	236,4	236,4	237,1	237,3	237,8	238,2	243,2	245,3	247,2	252,2	254,5	
B - Stein-, jord- og sementarbeid i alt	29,1	222,1	222,1	222,1	222,1	223,1	223,1	223,3	224,5	227,6	228,5	229,2	229,9	230,1	
Materialer	18,3	227,7	227,7	227,9	227,7	227,9	227,7	226,8	227,0	230,0	230,9	232,0	233,8	234,0	
C - Byggearbeid, unntatt stein-, jord- og sementarbeid i alt	70,9	232,4	232,8	233,0	233,0	233,5	233,7	234,1	235,7	239,2	240,6	241,8	245,3	247,1	
Materialer	81,7	237,5	237,9	238,2	238,2	239,0	239,5	240,1	240,6	245,8	248,5	250,4	256,3	259,2	
C1 - Tømring og snekring i alt	50,5	217,4	217,6	217,8	217,6	218,5	218,9	219,1	220,5	225,1	227,0	228,6	232,9	235,1	
Materialer	60,2	214,9	215,1	215,3	215,3	216,3	216,9	217,3	217,9	224,2	227,2	229,3	236,4	239,7	
C2 - Maling, tapetsering og legging av gulvbelegg i alt	6,3	232,2	232,5	232,2	232,5	231,1	231,3	231,1	232,7	232,7	232,7	232,7	232,7	232,7	
Materialer	4,6	247,2	247,6	247,4	247,9	244,1	244,8	244,1	243,8	243,8	244,0	244,0	244,0	244,0	
C3 - Rørleggerarbeid i alt	5,8	283,9	284,4	284,9	285,1	285,4	285,6	286,7	287,7	287,4	287,7	287,7	289,4	290,3	
Materialer	8,0	305,9	306,5	307,5	307,8	308,1	308,3	309,9	309,9	309,6	310,2	309,9	312,4	313,6	
C4 - Elektrikerarbeid i alt	5,6	322,1	324,7	325,0	325,0	325,0	325,0	327,6	329,3	329,3	329,3	331,6	331,6	332,2	
Materialer	6,3	376,7	381,1	381,8	381,8	381,8	381,8	386,6	386,6	386,6	386,6	390,8	390,8	391,9	
<b>Boligblokk</b>															
A - Total (A=B+C)	100,0	231,6	231,8	232,0	232,0	232,4	232,4	232,7	233,9	236,9	237,8	238,3	239,7	240,4	
Materialer	100,0	240,8	241,3	241,7	241,7	242,2	242,4	242,4	242,6	245,3	246,5	247,9	250,8	252,0	
B - Stein-, jord- og sementarbeid i alt	44,6	222,7	222,7	222,9	222,9	223,5	223,5	223,3	224,3	228,1	228,5	229,0	229,2	229,2	
Materialer	33,2	225,7	225,5	226,1	226,1	226,3	226,3	224,8	224,8	225,7	226,2	226,8	227,5	226,8	
C - Byggearbeid, unntatt stein-, jord- og sementarbeid i alt	55,4	239,1	239,6	239,8	239,8	240,0	240,2	240,7	242,0	244,6	245,6	246,3	248,7	250,2	
Materialer	66,8	248,8	249,5	249,7	249,7	250,4	250,6	251,5	251,8	255,3	257,1	258,8	263,1	265,3	
C1 - Tømring og snekring i alt	30,3	219,8	220,0	220,0	220,0	220,7	221,1	221,3	222,5	226,7	228,2	229,5	233,1	235,1	
Materialer	38,4	217,7	218,1	218,3	218,1	219,3	219,7	220,2	220,6	225,8	228,3	230,4	236,6	239,4	
C2 - Maling, tapetsering og legging av gulvbelegg i alt	6,0	229,6	229,8	229,6	229,8	228,4	228,7	228,4	230,5	230,5	230,7	230,5	230,5	230,7	
Materialer	5,0	242,4	242,8	242,4	243,1	239,1	239,8	239,5	239,8	240,0	240,0	240,0	240,0	240,0	
C3 - Rørleggerarbeid i alt	6,2	281,7	282,0	282,7	283,0	283,2	283,5	284,2	285,5	285,2	285,5	285,5	287,2	288,0	
Materialer	9,2	305,7	306,2	307,3	307,5	307,8	308,3	309,7	309,9	309,6	310,2	309,9	312,7	313,9	
C4 - Elektrikerarbeid i alt	6,7	319,0	321,0	321,3	321,3	321,3	321,3	323,6	325,6	325,6	325,6	327,5	327,5	328,2	
Materialer	7,4	376,7	381,1	381,8	381,8	381,8	381,8	386,6	386,6	386,6	386,6	390,8	390,8	391,9	

# Detaljomsætningsindeksen, august 1994

Tabell 1. Detaljomsætning. Verdiindeks. 1992=100

År og måned	Detaljhandel i alt	Varehus- handel i alt	Nærings- og nyttelsesmidler		Beklednings- og tekstilvarer				Møbler og innbo			
			Av dette		I alt	Skotøy	Dame- herre- og barne- konfek- sjon	Bekled- nings- og tekstil- varer ellers	Av dette			
			I alt	Daglig- varer					Vin og brenne- vin	I alt	Møbler og tepper	Radio, fjernsyn, lamper og elektriske hushold- nings- apparater
1990	93,4	99,1	90,4	-	-	93,1	-	-	-	95,8	-	-
1991	96,7	96,3	93,5	-	-	99,7	-	-	-	97,9	-	-
1992	100,0	100,0	100,0	100,0	100,0	100,0	100,0	100,0	100,0	100,0	100,0	100,0
1993	102,2	100,4	101,6	100,2	102,0	96,7	103,8	94,3	102,6	100,1	104,7	97,0
<b>1991</b>												
Januar	87,5	86,5	83,9	-	-	93,4	-	-	-	99,4	-	-
Februar	81,2	76,3	82,1	-	-	71,2	-	-	-	87,4	-	-
Mars	87,5	92,3	94,6	-	-	78,5	-	-	-	82,4	-	-
April	91,4	88,4	87,6	-	-	101,2	-	-	-	83,3	-	-
Mai	92,4	93,8	92,8	-	-	100,3	-	-	-	75,2	-	-
Juni	94,1	93,5	90,8	-	-	92,6	-	-	-	86,2	-	-
Juli	92,4	95,0	94,1	-	-	86,5	-	-	-	84,2	-	-
August	97,1	95,9	96,2	-	-	95,6	-	-	-	97,3	-	-
September	94,2	92,2	91,1	-	-	100,9	-	-	-	106,8	-	-
Oktober	102,0	100,7	96,8	-	-	116,4	-	-	-	117,3	-	-
November	98,9	104,1	96,2	-	-	115,6	-	-	-	116,0	-	-
Desember	117,6	136,7	115,8	-	-	144,2	-	-	-	139,7	-	-
<b>1992</b>												
Januar	90,0	80,3	88,3	90,2	72,5	96,6	95,1	96,3	98,8	101,0	104,2	106,0
Februar	86,5	84,6	91,5	92,8	84,3	77,4	67,9	77,5	82,9	88,8	88,8	88,8
Mars	92,3	84,1	94,6	95,6	83,5	86,9	71,3	89,3	86,8	86,4	88,4	82,9
April	94,5	100,9	100,8	101,2	105,6	86,2	93,1	86,4	81,1	77,7	77,2	73,6
Mai	98,0	97,7	99,3	99,9	88,2	104,7	121,2	107,0	84,7	74,1	78,0	68,0
Juni	100,9	100,3	103,7	103,8	101,0	89,3	95,1	89,5	85,2	83,5	81,9	80,9
Juli	99,6	100,9	103,0	102,4	107,8	83,9	86,3	81,5	92,3	88,2	88,8	86,3
August	97,2	98,1	96,6	97,1	86,2	93,4	97,5	92,4	95,4	100,1	101,8	98,2
September	99,7	96,0	97,5	97,5	88,4	100,5	103,5	100,0	100,6	113,5	110,5	120,5
Oktober	106,9	106,1	104,2	104,5	96,7	119,2	148,7	115,9	114,5	112,8	117,4	110,8
November	97,9	99,3	94,9	94,8	92,9	103,4	95,8	102,8	111,0	108,7	117,3	102,8
Desember	136,5	151,6	125,6	120,2	192,8	158,4	124,6	161,5	166,6	165,1	145,6	181,1
<b>1993</b>												
Januar	86,5	79,6	87,4	87,5	72,7	89,0	88,6	88,3	92,3	98,0	101,2	99,8
Februar	84,1	80,3	88,4	88,6	79,9	64,7	56,5	62,6	79,4	82,6	87,7	78,8
Mars	94,9	91,0	97,5	97,4	90,5	76,7	71,8	74,4	90,1	85,3	92,3	78,5
April	96,1	98,9	101,5	101,5	100,0	86,1	103,2	84,2	83,0	72,5	75,6	67,7
Mai	95,7	95,2	98,3	97,0	90,3	92,3	113,1	91,8	79,7	67,8	73,1	63,2
Juni	103,1	98,5	103,7	101,9	103,0	90,0	99,3	87,9	93,3	85,8	88,6	82,6
Juli	103,5	107,0	106,7	104,5	112,9	87,4	96,7	84,2	95,3	92,5	99,2	86,6
August	102,5	98,0	99,2	97,8	88,8	91,2	104,7	87,2	99,8	103,2	109,5	100,6
September	105,5	99,1	101,4	99,6	91,3	104,1	118,8	101,0	108,2	111,5	115,0	113,2
Oktober	107,9	104,8	104,3	101,9	96,0	109,7	135,6	105,5	111,1	111,0	118,7	107,6
November	106,4	102,1	100,2	99,7	98,1	108,7	110,8	105,3	122,5	119,0	133,3	107,4
Desember	140,1	149,9	130,9	125,4	201,0	160,6	146,2	159,1	177,0	172,3	162,0	178,4
<b>1994</b>												
Januar	99,1	83,6	91,7	92,0	72,9	94,8	96,9	93,4	99,9	112,8	116,0	118,2
Februar	92,7	87,8	94,2	94,4	84,3	67,9	65,6	64,8	83,5	91,4	88,5	94,8
Mars	108,7	108,6	115,0	114,6	117,6	80,2	72,5	78,6	92,1	92,3	100,9	87,7
April	99,6	89,1	95,9	96,8	75,3	91,9	122,4	89,1	84,7	75,8	80,4	73,0
Mai	108,4	99,8	107,1	107,5	91,9	97,1	129,5	95,3	84,1	78,6	84,0	75,6
Juni	115,5	103,3	111,4	110,6	107,3	97,4	110,9	95,6	96,7	97,2	101,6	96,7
Juli	110,1	105,8	115,2	115,1	111,0	84,8	103,4	81,5	87,5	88,6	88,2	93,7
August	115,2	106,4	110,6	111,0	93,9	92,9	115,4	88,8	97,3	112,2	112,2	118,3



# Detaljomsætningsindeksen, august 1994

Tabell 1 (forts.). Detaljomsætning. Verdiindeks. 1992=100

År og måned	Jernvarer, kjøkkenutstyr, glass, steintøy, fargevarer og sportsutstyr				Ur, optiske artikler, musikkinstrumenter, gull- og sølvvarer og film- og fotoartikler			Motorkjøretøyer og bensin			Detaljhandel ellers			
	I alt	Jernvarer, kjøkkenutstyr, glass og steintøy	Fargevarer, tapeter og golvbelegg	Sportsutstyr	Av dette			I alt	Motor kjøretøyer, deler og rekvisita	Bensin og smøreoljer	I alt	Av dette		
					Ur og optiske artikler	Musikk-instrum. noter, gramfon-plater og musikk- og videokassetter						Bøker og papir	Sykepleie- og apotekervarer	Blomster og planter
1990. . . . .	99,6	-	-	-	92,0	-	-	95,3	-	-	90,6	-	-	-
1991. . . . .	103,9	-	-	-	95,4	-	-	91,4	-	-	95,4	-	-	-
1992. . . . .	100,0	100,0	100,0	100,0	100,0	100,0	100,0	100,0	100,0	100,0	100,0	100,0	100,0	100,0
1993. . . . .	108,4	116,3	99,4	109,0	99,3	103,1	94,1	105,0	106,9	102,8	102,3	100,0	111,0	94,3
<b>1991</b>														
Januar. . .	84,1	-	-	-	84,6	-	-	86,5	-	-	91,7	-	-	-
Februar. . .	89,6	-	-	-	79,9	-	-	80,7	-	-	84,0	-	-	-
Mars. . . . .	88,6	-	-	-	78,9	-	-	86,4	-	-	76,3	-	-	-
April. . . . .	103,1	-	-	-	87,2	-	-	94,3	-	-	89,8	-	-	-
Mai. . . . .	104,8	-	-	-	87,4	-	-	93,4	-	-	87,1	-	-	-
Juni. . . . .	115,9	-	-	-	95,6	-	-	99,5	-	-	86,2	-	-	-
Juli. . . . .	120,2	-	-	-	91,0	-	-	94,3	-	-	77,3	-	-	-
August. . .	109,0	-	-	-	91,8	-	-	92,8	-	-	112,3	-	-	-
September	101,5	-	-	-	94,0	-	-	90,6	-	-	96,6	-	-	-
Oktober. . .	97,9	-	-	-	101,7	-	-	99,3	-	-	104,1	-	-	-
November	96,6	-	-	-	98,2	-	-	92,1	-	-	96,8	-	-	-
Desember	135,8	-	-	-	153,9	-	-	87,2	-	-	142,7	-	-	-
<b>1992</b>														
Januar. . .	85,3	85,0	71,9	92,5	88,0	91,4	101,3	88,0	86,5	90,4	93,8	106,5	95,0	77,4
Februar. . .	86,4	81,5	77,3	93,8	80,9	92,3	84,7	85,0	82,4	89,3	84,5	79,7	88,8	81,2
Mars. . . . .	89,9	79,2	88,2	96,7	84,9	93,7	91,2	97,2	99,0	94,3	86,7	70,1	98,8	82,0
April. . . . .	99,0	87,1	97,4	106,4	84,5	87,6	84,9	96,8	94,7	100,2	85,2	64,8	96,6	101,9
Mai. . . . .	108,6	102,5	113,3	109,5	88,4	85,6	84,6	101,2	98,8	105,3	91,9	55,0	97,8	172,2
Juni. . . . .	110,8	100,9	122,7	110,0	95,0	96,9	79,5	108,7	107,1	111,4	89,7	63,2	108,2	91,2
Juli. . . . .	109,5	96,2	126,0	108,3	96,8	94,3	89,1	107,4	104,8	111,7	85,3	67,6	93,4	78,2
August. . .	98,0	89,4	107,6	97,8	95,2	98,6	89,9	94,1	89,2	102,2	111,5	185,1	91,9	84,6
September	95,3	93,2	103,9	91,9	99,7	106,7	106,0	99,6	100,9	97,4	100,7	114,8	101,9	88,5
Oktober. . .	87,9	95,0	95,4	80,1	101,1	114,5	108,2	110,5	114,5	103,7	98,6	89,0	106,1	87,9
November	83,5	99,1	91,5	70,7	95,7	100,1	99,7	97,6	99,8	93,9	102,5	103,7	101,3	82,4
Desember	145,8	190,9	104,8	142,3	189,8	138,4	180,9	114,0	122,2	100,2	169,5	200,5	120,2	172,6
<b>1993</b>														
Januar. . .	78,9	74,9	64,5	88,7	83,6	91,5	90,3	82,8	77,8	91,2	90,9	106,6	96,7	72,5
Februar. . .	80,4	78,4	69,3	87,4	79,7	93,1	81,8	87,8	88,3	87,8	85,2	73,7	96,7	79,4
Mars. . . . .	95,7	89,5	82,4	106,0	87,6	102,5	88,3	101,2	104,8	96,6	97,7	90,6	113,8	88,6
April. . . . .	103,5	94,7	89,4	115,7	84,1	91,6	76,4	101,2	100,1	103,8	88,5	63,4	107,8	103,0
Mai. . . . .	104,8	113,0	104,8	100,5	86,8	85,9	78,2	101,2	97,4	107,9	92,9	54,7	110,2	143,4
Juni. . . . .	125,5	122,9	127,3	125,9	98,2	104,7	81,5	110,8	113,8	107,0	97,6	67,4	121,5	97,1
Juli. . . . .	120,8	119,6	128,1	117,3	97,6	98,8	85,6	111,5	111,6	112,2	86,0	68,3	101,7	72,7
August. . .	111,5	115,8	111,4	109,2	97,7	106,4	90,1	106,0	105,4	107,8	115,8	188,8	104,5	75,5
September	103,4	109,3	109,4	97,1	98,1	110,5	97,9	111,8	117,1	104,5	104,5	114,1	114,1	81,2
Oktober. . .	97,3	111,5	100,4	88,2	95,8	110,7	98,9	118,2	126,1	107,0	95,6	82,1	110,8	78,5
November	102,4	128,2	102,2	89,2	95,1	103,8	92,9	112,9	120,6	102,0	105,0	96,5	116,7	77,2
Desember	175,9	237,9	103,3	182,7	187,0	137,6	167,4	114,3	120,5	105,7	168,5	193,7	137,5	162,0
<b>1994</b>														
Januar. . .	96,1	90,7	66,5	114,8	86,3	95,9	92,3	111,4	119,1	100,3	95,7	107,2	101,8	66,8
Februar. . .	97,0	91,1	66,3	116,6	78,2	89,7	77,7	104,1	110,6	95,1	86,3	69,3	100,9	74,7
Mars. . . . .	106,4	105,9	80,3	119,9	90,5	107,2	88,1	121,3	131,9	106,0	99,8	84,1	124,6	99,5
April. . . . .	111,2	104,6	90,3	124,8	83,3	89,4	78,2	118,1	128,4	103,3	88,2	63,6	110,6	114,5
Mai. . . . .	123,0	129,5	116,8	120,0	89,7	95,2	72,9	123,3	131,7	111,5	107,0	62,6	119,8	240,9
Juni. . . . .	136,3	141,3	120,7	139,5	100,7	109,2	81,8	135,9	151,0	113,8	101,9	68,0	130,5	120,3
Juli. . . . .	129,6	130,8	126,7	127,3	92,4	95,2	79,5	125,2	128,6	121,1	89,6	62,0	106,9	77,3
August. . .	133,6	133,0	122,6	137,3	102,2	108,6	93,0	124,4	129,8	117,1	132,3	220,0	115,8	81,0

## Detaljomsætningsindeksen, august 1994

Tabell 2. Detaljomsætning. Volumindeks. 1992=100

År og måned	Detaljhandel i alt	Nærings- nyttelses- midler	og Beklednings- og tekstil- varer	Møbler og innbo	Jernvarer, kjøkken- utstyr, glass, steintøy, fargevarer og sportsutstyr	Ur, optiske art., musikkinstr., gull- og sølvv. og film- og foto- artikler	Motor- kjøretøyer og bensin
1990. . . . .	98,6	95,5	95,8	97,7	104,8	94,6	104,8
1991. . . . .	96,8	95,9	100,9	98,3	106,5	96,8	94,3
1992. . . . .	100,0	100,0	99,8	100,0	99,9	100,0	100,0
1993. . . . .	100,1	101,5	93,9	98,3	105,2	96,3	99,2
<b>1991</b>							
Januar. . . . .	90,9	87,2	100,5	100,7	87,2	86,2	89,6
Februar . . . . .	84,1	85,2	75,4	88,2	92,6	81,0	83,8
Mars. . . . .	90,2	98,0	79,4	82,9	91,9	80,0	90,2
April. . . . .	93,8	90,5	101,1	83,8	106,5	88,4	98,3
Mai. . . . .	94,5	95,6	100,2	75,5	107,8	88,7	96,6
Juni. . . . .	96,3	93,4	93,5	86,4	119,2	97,4	102,7
Juli. . . . .	94,3	95,9	89,2	84,5	123,3	92,9	96,7
August . . . . .	99,3	97,7	101,5	97,7	111,6	93,4	95,2
September . . . . .	95,4	92,5	100,2	106,8	103,4	95,5	92,9
Oktober . . . . .	103,3	98,7	114,3	117,2	99,3	103,2	101,7
November . . . . .	100,1	98,0	113,5	116,1	97,8	99,5	94,2
Desember . . . . .	119,2	118,1	141,6	139,9	137,1	155,5	89,8
<b>1992</b>							
Januar. . . . .	91,3	88,5	102,4	102,2	86,2	88,6	89,5
Februar . . . . .	87,4	91,4	80,8	89,3	87,3	81,5	86,4
Mars. . . . .	92,5	94,5	86,7	86,4	90,2	84,9	98,3
April. . . . .	94,5	100,7	85,0	77,6	99,4	84,6	97,6
Mai. . . . .	97,8	99,2	102,5	73,9	109,1	88,2	101,7
Juni. . . . .	100,6	103,3	88,3	83,5	111,1	94,7	109,0
Juli. . . . .	99,3	102,2	84,7	88,2	109,8	96,6	106,9
August . . . . .	97,4	96,3	97,1	100,2	98,0	95,1	93,5
September . . . . .	99,3	97,4	99,1	113,4	95,3	99,3	99,1
Oktober . . . . .	106,3	104,4	116,2	112,3	87,2	100,9	109,2
November . . . . .	97,2	95,3	100,3	108,1	82,4	95,6	96,0
Desember . . . . .	135,9	126,8	154,0	164,4	143,3	189,5	112,3
<b>1993</b>							
Januar. . . . .	85,9	87,3	92,0	97,5	77,4	82,2	79,6
Februar . . . . .	83,3	88,5	65,8	81,5	78,6	77,7	83,9
Mars. . . . .	93,1	97,3	74,4	83,9	93,4	84,9	96,1
April. . . . .	94,0	101,2	82,6	71,2	100,6	81,8	95,8
Mai. . . . .	93,6	98,2	88,1	66,4	102,0	84,3	95,8
Juni. . . . .	100,8	103,4	86,3	84,2	122,3	95,5	105,1
Juli. . . . .	101,1	106,0	85,3	90,6	117,6	94,7	105,0
August . . . . .	100,7	98,9	91,5	101,5	108,8	95,0	99,6
September . . . . .	102,8	100,9	100,0	109,3	100,5	94,6	104,8
Oktober . . . . .	105,1	104,1	104,5	108,5	93,9	92,3	110,9
November . . . . .	103,8	100,3	103,3	116,5	98,8	91,9	105,9
Desember . . . . .	136,9	131,5	152,7	168,8	168,8	180,9	107,7
<b>1994</b>							
Januar. . . . .	97,1	91,1	95,2	111,4	92,5	83,6	104,6
Februar . . . . .	90,3	93,4	67,0	89,3	93,2	75,8	97,2
Mars. . . . .	105,1	113,5	75,9	90,0	101,9	87,6	113,0
April. . . . .	96,3	94,7	86,6	74,0	106,6	80,3	110,6
Mai. . . . .	104,6	105,5	91,5	76,6	117,4	86,6	115,3
Juni. . . . .	111,3	109,2	92,4	95,2	130,2	97,0	126,6
Juli. . . . .	105,6	112,1	81,5	87,2	123,7	88,9	114,9
August . . . . .	110,7	107,3	91,9	110,9	127,9	98,2	113,3

# Prisindeks for førstegangsomsetning innenlands, pr. 15. september 1994

Tabell 1. Prisindeks for førstegangsomsetning innenlands. 1981=100

	Vekt 0/00	Sep. 1994	Endring i prosent		
			Aug. 1994- sep. 1994	Sep. 1993- sep. 1994	Jan.-sep. 1993- jan.-sep. 1994
<b>Totalindeks</b> .....	1000,0	164,7	0,1	1,9	1,2
Matvarer og levende dyr .....	210,0	173,9	-0,1	0,6	0,9
Drikkevarer og tobakk .....	20,8	230,6	-0,1	6,3	3,6
Råvarer, ikke spiselige, unntatt brenselstoffer .....	71,0	150,3	0,7	5,9	2,3
Brenselstoffer, brenselolje og elektrisk kraft .....	180,7	146,4	-0,9	-0,9	-2,1
Dyre- og plantefett, voks .....	3,6	157,9	0,6	6,0	5,2
Kjemikalier .....	66,2	153,3	0,6	2,4	2,5
Bearbeidde varer, hovedsakelig gruppert etter materiale .....	178,0	163,0	0,4	3,2	2,3
Maskiner og transportmidler .....	159,1	169,6	0,8	2,7	2,0
Forskjellige ferdigvarer .....	107,2	176,1	0,1	1,0	1,7
<b>Prisindeks for førstegangsomsetning innenlands etter anvendelse</b>					
Konsum .....	252,2	182,5	0,2	1,7	1,1
Investering .....	91,5	162,4	0,6	2,1	1,7
Vareinnsats i bygg og anlegg .....	104,1	180,3	0,1	3,9	3,1

# Drosjestatistikk, 1992 og 1993

Tabell 1. Bedrifter og sysselsetting, etter sysselsettingsgruppe. Fylke

Bedriftens løyvefylke	Bedrifter						Sysselsatte <sup>1</sup>				
	I alt	0-1 sys- sel- satt	2 sys- sel- satte	3-4 sys- sel- satte	5 sys- sel- satte og over	Uopp- gitt	I alt	0-1 sys- sel- satt	2 sys- sel- satte	3-4 sys- sel- satte	5 sys- sel- satte og over
I alt 1986	5 103	3 086	1 208	416	69	324	6 965	2 612	2 416	1 343	594
I alt 1988	5 473	2 978	1 209	438	67	781	6 930	2 529	2 418	1 413	570
I alt 1989	4 993	3 088	1 302	377	55	171	7 104	2 809	2 604	1 215	476
I alt 1990	4 720	2 808	1 207	335	56	314	6 537	2 573	2 414	1 072	478
I alt 1991	4 827	2 853	1 241	425	63	245	6 974	2 637	2 482	1 352	503
I alt 1992	5 102	2 872	1 401	367	66	396	7 129	2 611	2 802	1 164	552

## 1992

Østfold	169	84	54	9	2	20	223	76	108	29	10
Akershus	387	219	92	37	5	34	561	204	184	121	52
Oslo	1220	825	266	80	24	25	1759	779	532	260	188
Hedmark	160	117	27	1	2	13	183	111	54	3	15
Oppland	165	107	36	3	5	14	239	100	72	10	57
Buskerud	208	109	60	13	2	24	271	93	120	41	17
Vestfold	144	62	57	7	3	15	211	58	114	21	18
Telemark	171	139	13	-	-	19	143	117	26	-	-
Aust-Agder	83	47	19	3	-	14	88	39	38	11	-
Vest-Agder	143	73	47	12	2	9	205	62	94	39	10
Rogaland	368	150	104	44	3	67	490	126	208	138	18
Hordaland	461	158	231	51	5	16	805	148	462	158	37
Sogn og Fjordane	128	88	21	4	3	12	167	77	42	13	35
Møre og Romsdal	233	150	63	10	-	10	280	122	126	32	-
Sør-Trøndelag	261	106	81	33	5	36	413	97	162	102	52
Nord-Trøndelag	134	78	33	9	2	12	179	71	66	28	14
Nordland	319	185	81	16	2	35	395	167	162	50	16
Troms	228	107	80	29	1	11	362	101	160	88	13
Finnmark	120	68	36	6	-	10	155	63	72	20	-

<sup>1</sup> Omfatter sysselsatte bare i bedrifter som har gitt opplysninger om sysselsetting. Sysselsettingen er gitt i årsverk.

Kilde: Det sentrale bedrifts- og foretaksregister i Statistisk sentralbyrå.

Tabell 2. Bedrifter, omsetning og sysselsetting<sup>1</sup>, etter eierforhold

	I alt	Enkelt- person	Ansvarlig selskap	Aksje- selskap	Annet eierfor- hold
Bedrifter 1986	5 103	5 006	40	48	9
Bedrifter 1988	5 473	5 371	43	50	9
Bedrifter 1989	4 993	4 908	31	45	9
Bedrifter 1990	4 720	4 645	28	40	7
Bedrifter 1991	4 827	4 748	29	43	7
Bedrifter 1992	5 102	5 019	30	43	10
Omsetning 1986 (1 000 kr)	1 644 070	1 442 580	24 595	165 609	11 286
Omsetning 1988 (1 000 kr)	1 982 377	1 752 855	25 679	188 744	15 099
Omsetning 1989 (1 000 kr)	2 029 459	1 785 298	19 385	210 455	14 321
Omsetning 1990 (1 000 kr)	1 933 255	1 726 929	16 994	180 451	8 881
Omsetning 1991 (1 000 kr)	2 198 707	1 981 231	16 169	182 277	19 030
Omsetning 1992 (1 000 kr)	2 342 378	2 096 013	17 928	206 414	22 023
Sysselsatte 1986	6 965	6 488	107	338	32
Sysselsatte 1988	6 930	6 475	104	315	36
Sysselsatte 1989	7 104	6 697	73	299	35
Sysselsatte 1990	6 537	6 165	62	290	20
Sysselsatte 1991	6 974	6 598	59	281	36
Sysselsatte 1992	7 129	6 700	61	318	50

<sup>1</sup> Se note 1, tabell 1.

Kilde: Det sentrale bedrifts- og foretaksregister i Statistisk sentralbyrå.

# Drosjestatistikk, 1992 og 1993

**Tabell 3. Bedrifter og omsetning, etter omsetningsgruppe. Fylke**

Bedriftens løyvefylke	Bedrifter					Uoppgitt
	I alt	1 000- 99 999 kr	100 000- 199 999 kr	200 000- 499 999 kr	500 000 kr og over	
I alt 1986	5 103	553	1 025	2 415	763	347
I alt 1988	5 473	413	711	2 366	1 190	793
I alt 1989	4 993	291	673	2 703	1 143	183
I alt 1990	4 720	231	539	2 457	1 168	325
I alt 1991	4 827	175	406	2 498	1 523	225
I alt 1992	5 102	151	348	2 498	1 654	451
<b>1992</b>						
Østfold	169	6	6	92	41	24
Akershus	387	8	21	180	136	42
Oslo	1220	28	80	782	297	33
Hedmark	160	3	22	103	18	14
Oppland	165	3	13	90	43	16
Buskerud	208	6	16	87	68	31
Vestfold	144	2	3	58	64	17
Telemark	171	15	31	94	13	18
Aust-Agder	83	3	8	42	16	14
Vest-Agder	143	5	12	59	50	17
Rogaland	368	15	24	116	145	68
Hordaland	461	8	15	158	265	15
Sogn og Fjordane	128	8	13	61	32	14
Møre og Romsdal	233	13	24	113	71	12
Sør-Trøndelag	261	7	11	104	103	36
Nord-Trøndelag	134	4	8	69	38	15
Nordland	319	9	29	147	91	43
Troms	228	4	6	86	121	11
Finnmark	120	4	6	57	42	11
<b>Omsetning<sup>1</sup></b>						
	I alt	1 000- 99 999 kr	100 000- 199 999 kr	200 000- 499 999 kr	500 000 kr og over	Gj.sn. omsetning pr. bedrift
I alt 1986	1 644 070	32 316	156 476	762 144	693 134	346
I alt 1988	1 982 377	23 245	108 910	785 077	1 065 145	424
I alt 1989	2 029 459	16 135	103 459	902 580	1 007 285	422
I alt 1990	1 933 255	12 918	82 692	828 947	1 008 698	440
I alt 1991	2 198 707	9 833	63 192	853 808	1 271 874	478
I alt 1992	2 342 378	8 170	54 538	867 441	1 412 229	504
<b>1992</b>						
Østfold	65439	315	934	33957	30233	451
Akershus	196744	390	3367	65461	127526	570
Oslo	566176	1475	12921	261085	290695	477
Hedmark	53634	126	3600	35796	14112	367
Oppland	87952	143	2152	30657	55000	590
Buskerud	89514	368	2381	31112	55653	506
Vestfold	82654	51	458	22214	59931	651
Telemark	44999	877	4820	31367	7935	294
Aust-Agder	30234	190	1146	13952	14946	438
Vest-Agder	54539	388	1727	20147	32277	433
Rogaland	151850	803	3476	42491	105080	506
Hordaland	267349	489	2271	57722	206867	599
Sogn og Fjordane	62963	498	1959	21079	39427	552
Møre og Romsdal	89690	786	3843	37318	47743	406
Sør-Trøndelag	136740	368	1749	36517	98106	608
Nord-Trøndelag	55922	152	1250	23358	31162	470
Nordland	124472	463	4505	51148	68356	451
Troms	135051	181	988	31331	102551	622
Finnmark	46456	107	991	20729	24629	426

<sup>1</sup> Omfatter omsetningen i 1 000 kr (eksklusive merverdiavgift) for bedrifter som har gitt opplysninger om omsetningen i de fire siste år.

Kilde: Det sentrale bedrifts- og foretaksregister i Statistisk sentralbyrå.

## Drosjestatistikk, 1992 og 1993

Tabell 4. Tallet på drosjer etter kjøretøygruppe, alder og drivstofftype. Fylke. 31. desember

Bileierens bostedsfylke	I alt	Kjøretøygruppe			Alder				Drivstofftype	
		Person- biler	Busser	Under 1 år	1,0- 1,9 år	2,0- 2,9 år	3,0- 4,9 år	5 år og over	Ben- sin	Die- sel
I alt 1988	6 230	6 054	176	1 368	1 764	1 348	967	783	4 050	2 180
I alt 1989	6 111	5 909	202	1 176	1 345	1 473	1 125	992	3 689	2 422
I alt 1990	6 024	5 779	245	1 590	1 159	1 136	1 106	1 033	3 226	2 798
I alt 1991	6 028	5 719	309	1 455	1 526	931	976	1 140	2 917	3 111
I alt 1992	5 980	5 627	353	1 474	1 388	1 250	751	1 117	2 528	3 452
I alt 1993	5 929	5 518	411	1 538	1 430	1 131	800	1 030	2 132	3 797
Østfold	220	197	23	55	37	45	41	42	98	122
Akershus	731	675	56	155	175	147	105	149	231	500
Oslo	1014	980	34	220	205	184	144	261	320	694
Hedmark	190	161	29	48	39	39	37	27	54	136
Oppland	205	181	24	59	61	32	26	27	51	154
Buskerud	269	234	35	76	56	39	37	61	110	159
Vestfold	183	166	17	47	47	48	15	26	68	115
Telemark	226	210	16	53	57	54	21	41	97	129
Aust-Agder	101	97	4	26	30	19	6	20	45	56
Vest-Agder	175	161	14	48	44	27	21	35	47	128
Rogaland	452	400	52	138	123	87	46	58	210	242
Hordaland	493	480	13	137	149	85	69	53	231	262
Sogn og Fjordane	163	156	7	43	25	34	26	35	48	115
Møre og Romsdal	261	244	17	76	60	46	46	33	75	186
Sør-Trøndelag	297	283	14	81	75	57	33	51	92	205
Nord-Trøndelag	166	151	15	48	44	32	27	15	55	111
Nordland	381	368	13	104	86	86	59	46	176	205
Troms	256	237	19	87	69	44	24	32	70	186
Finnmark	138	132	6	36	48	26	17	11	51	87
Svalbard	8	5	3	1	-	-	-	7	3	5

Kilde: Kjøretøyregisteret i Vegdirektoratet.

Tabell 5. Tallet på drosjer etter fabrikkmerke. Fylke. 31. desember

Bileierens bostedsfylke	I alt	Ford	Mercedes	Nissan	Opel	Peugeot	Toyota	Volvo	Andre
I alt 1988	6 230	291	2 395	681	546	529	274	789	725
I alt 1989	6 111	284	2 207	814	497	526	268	744	771
I alt 1990	6 024	275	1 979	911	462	609	255	670	863
I alt 1991	6 028	270	1 929	884	431	690	244	629	951
I alt 1992	5 980	267	1 848	834	413	713	305	562	1 038
I alt 1993	5 929	269	1 825	709	420	665	377	485	1 179
Østfold	220	18	49	31	15	22	19	19	47
Akershus	731	30	328	90	52	44	32	51	104
Oslo	1014	8	596	103	74	20	28	67	118
Hedmark	190	12	55	14	14	33	11	15	36
Oppland	205	9	48	23	7	40	11	14	53
Buskerud	269	24	61	25	21	39	19	19	61
Vestfold	183	11	40	20	21	27	14	5	45
Telemark	226	21	42	28	21	24	13	32	45
Aust-Agder	101	1	23	10	6	25	6	11	19
Vest-Agder	175	10	40	27	10	31	11	15	31
Rogaland	452	24	75	74	40	36	32	45	126
Hordaland	493	30	80	96	20	45	51	54	117
Sogn og Fjordane	163	4	39	15	7	48	8	9	33
Møre og Romsdal	261	10	71	30	15	47	8	16	64
Sør-Trøndelag	297	12	62	30	15	55	39	18	66
Nord-Trøndelag	166	8	36	11	24	36	15	15	21
Nordland	381	16	74	39	22	46	27	61	96
Troms	256	12	69	30	16	37	14	11	67
Finnmark	138	8	33	13	20	10	19	8	27
Svalbard	8	1	4	-	-	-	-	-	3

Kilde: Kjøretøyregisteret i Vegdirektoratet.

## Drosjestatistikk, 1992 og 1993

Tabell 6. Tallet på førstegangsregistrerte drosjer, etter kjøretøygruppe og drivstofftype. Fylke

Bileierens bostedsfylke	I alt	Kjøretøygruppe		Drivstofftype	
		Personbiler	Busser	Bensin	Diesel
I alt 1988	1 370	1 342	28	905	465
I alt 1989	1 180	1 143	37	618	562
I alt 1990	1 597	1 542	55	773	824
I alt 1991	1 464	1 378	86	627	837
I alt 1992	1 480	1 399	81	492	988
I alt 1993	1 538	1 440	98	388	1 150
Østfold	55	47	8	18	37
Akershus	155	137	18	28	127
Oslo	220	212	8	55	165
Hedmark	48	42	6	11	37
Oppland	59	54	5	14	45
Buskerud	76	63	13	13	63
Vestfold	47	43	4	12	35
Telemark	53	52	1	21	32
Aust-Agder	26	26	-	9	17
Vest-Agder	48	47	1	8	40
Rogaland	138	122	16	35	103
Hordaland	137	137	-	50	87
Sogn og Fjordane	43	41	2	8	35
Møre og Romsdal	76	73	3	20	56
Sør-Trøndelag	81	80	1	16	65
Nord-Trøndelag	48	44	4	15	33
Nordland	104	99	5	28	76
Troms	87	84	3	17	70
Finnmark	36	36	-	9	27
Svalbard	1	1	-	1	-

Kilde: Kjøretøyregisteret i Vegdirektoratet.

# Konjunkturbarometeret, 3. kv. 1994

## Tabell 1. Faktisk og forventet utvikling. Bergverksdrift og industri. Prosent

Spørsmål	Forventet utvikling fra 2. kv. 1994 til 3. kv. 1994				Faktisk utvikling fra 2. kv. 1994 til 3. kv. 1994				Forventet utvikling fra 3. kv. 1994 til 4. kv. 1994						
	Større	Mindre	Netto	Irrel	Større	Mindre	Netto	Irrel	Større	Mindre	Netto	Irrel			
	Uend-	Lavere			Uend-	Lavere			Uend-	Lavere					
	Høyere	ret	Lavere	i alt	Høyere	ret	Lavere	i alt	Høyere	ret	Lavere	i alt	Uopp		
1. Total produksjonsvolum ...	21	49	29	-8	1	35	39	26	9	-	40	42	17	24	2
2. Gjennomsnittlig sysselsetting .....	13	64	21	-8	1	26	58	16	10	-	17	59	23	-6	1
3. Gjennomsnittlig kapasitetsutnyttning ....	22	49	28	-6	1	33	43	24	8	0	35	48	15	20	1
4. Ordretilgang fra hjemmemarkedet ....	21	53	21	0	5	30	42	22	7	6	27	56	10	17	6
5. Ordretilgang fra eksportmarkedet ....	21	55	7	14	18	28	44	13	14	15	20	59	6	14	16
6. Samlet ordrebeholdning ved utgangen av kvartalet ..	25	53	16	8	6	27	48	22	5	3	21	59	16	5	4
10. Lagerbeholdninger av råvarer, materialer, halvfabrikata og deler m.v. ved utgangen av kvart. .	5	71	21	-16	3	15	61	23	-8	2	8	66	23	-15	3
11. Lagerbeholdninger av egne produkter bestemt for salg ved utgangen av kvartalet .....	7	64	24	-16	5	10	60	26	-16	4	8	66	21	-13	4
12/13 Priser på foretakets produkter ved salg ..	21	67	7	14	5	23	66	8	14	3	21	67	7	14	4
12. Til hjemmemarkedet ..	17	60	5	11	18	19	60	6	12	15	19	59	7	11	15
13. Til eksport .....															

Resultatene er beregnet ved å veie hvert svar med foretakenes sysselsetting.

## Tabell 2. Situasjonsvurdering ved utgangen av kvartalet. Bergverksdrift og industri. Prosent

Spørsmål	Utgangen av 2. kvartal 1994					Utgangen av 3. kvartal 1994				
	Bedre/forholdsvis store/for store/ ja/opp	Uendret/ passe/ ingen endring	Dår- ligere/ for små nei/ned	Netto- tall	Irrel./ uopp	Bedre/forholdsvis store/for store/ ja/opp	Uendret/ passe/ ingen endring	Dår- ligere/ for små nei/ned	Netto- tall	Irrel./ uopp
	14. Hvordan bedømmer de generelt for foretaket utsiktene for kommende kvartal i forhold til situasjonen i innværende kvartal .....	34	51	14	20	0	41	44	14	27
17. Hvordan bedømmer de størrelsen av ordrebeholdningene i forhold til nåværende produksjonsomfang .....	17	59	21	-4	3	17	56	23	-6	3
18. Hvordan bedømmer de lagerbeholdningene av råvarer, materialer, halvfabrikata m.v. i forhold til produksjonsomfanget .....	19	72	7	12	3	20	74	4	16	3
19. Hvordan bedømmer de lagerbeholdningene av egne produkter i forhold til omsetningen .....	21	65	9	12	5	17	67	11	7	4
20. Overveier foretaket å endre sine vedtatte planer for investering i realkapital .....	6	89	4	2	1	11	84	4	7	1

Resultatene er beregnet ved å veie hvert svar med foretakenes sysselsetting.



## Konjunkturbarometeret, 3. kv. 1994

Tabell 3. Faktorer som begrenset/vil begrense produksjonen. Bergverksdrift og industri. Prosent

	2.kv. 1994	2.kv. 1994	3.kv. 1994	3.kv. 1994
	Hvilken av disse faktorer - om noen spesielt - var det som begrenset produksjonen i inneværende kvartal	Hvilken av disse faktorer - om noen spesielt - ventes å ville begrense produksjonen i kommende kvartal	Hvilken av disse faktorer - om noen spesielt - var det som begrenset produksjonen i inneværende kvartal	Hvilken av disse faktorer - om noen spesielt - ventes å ville begrense produksjonen i kommende kvartal
01 Mangel på ordre/salg .....	27	29	25	25
02 Store lagerbeholdninger av egne produkter .....	-	1	0	1
03 Konkurransen fra andre norske produkter .....	1	2	2	1
04 Konkurransen fra importvarer .....	0	0	1	1
05 Lave priser/høye kostnader/liten lønnsomhet .....	2	0	3	3
06 Kombinasjon av faktorene 01-05 .....	22	24	19	21
07 Mangel på faglært arbeidskraft .....	2	2	1	1
08 Mangel på arbeidskraft ellers .....	0	0	1	1
09 Mangel på råstoff .....	3	3	1	2
10 Kraftmangel .....	-	-	-	-
11 Prod.kapasitet i foretaket .....	7	7	11	13
12 Kombinasjon av faktorene 07-11 .....	1	2	2	3
13 Finansieringsvansker .....	0	0	0	0
14 Andre faktorer .....	2	2	2	0
15 Ingen spesielle faktorer .....	14	12	14	14
16 Kombinasjon av faktorene 01-14 nevnt ovenfor .....	10	8	8	7
17 Uoppgitt .....	9	10	9	9

Resultatene er beregnet ved å veie hvert svar med foretakenes sysselsetting

# Konjunkturbarometeret, 3. kv. 1994

Tabell 4. Situasjonsvurdering ved utgangen av kvartalet. Prosent.  
(Spm. 14) Hvordan bedømmer de generelt for foret. utsiktene for kommende kvart.  
i forh. til situasj. i innevæ. kvart.

Næring	Utgangen av 2. kvartal 1994					Utgangen av 3. kvartal 1994				
	Bedre	Uendret	Dår- ligere	Netto- tall	Irrel./ uoppgitt	Bedre	Uendret	Dår- ligere	Netto- tall	Irrel./ uoppgitt
2,3 Bergverksdrift og industri .	34	51	14	20	0	41	44	14	27	1
2 Bergverksdrift .....	16	84	-	16	-	16	63	7	9	13
23 Brytning og utvinning av malm	23	77	-	23	-	23	67	10	13	-
29 Bergverksdrift ellers .....	-	100	-	-	-	-	55	-	-	45
3 Industri .....	35	50	15	20	0	41	44	14	27	0
31 Prod. av næringsmidler, drikkevarer og tobakksvarer .	25	56	17	8	2	33	54	12	20	1
32 Prod. av tekstil- og bekled- ningsvarer, lær og lærvarer .	41	53	5	36	-	25	69	6	20	-
321 Prod. av tekstilvarer .....	46	46	8	39	-	26	74	-	26	-
322 Prod. av klær, unntatt skotøy .....	39	61	-	39	-	29	38	33	-4	-
33 Prod. av trevarer .....	61	27	12	49	-	27	71	-	27	2
34 Treforedling, grafisk prod. og forlagsvirksomhet .....	26	62	12	14	-	51	46	3	48	0
341 Treforedling .....	46	39	15	31	-	53	41	5	48	1
342 Grafisk prod. og forlags- virksomhet .....	13	77	10	3	-	49	49	2	48	-
35 Prod. av kjemiske prod., mineralolje-, kull-, gummi-, og plastprodukter .....	40	51	9	31	-	54	44	2	52	-
351 Prod. av kjemiske råvarer .	43	57	-	43	-	70	30	-	70	-
36 Prod. av mineralske prod. ...	52	44	4	49	-	42	53	5	37	-
37 Prod. av metaller .....	67	33	0	67	-	58	27	16	42	-
371 Prod. av jern, stål, og ferrolegeringer .....	27	72	1	27	-	11	48	41	-30	-
372 Prod. av ikke-jernholdige metaller .....	91	9	-	91	-	87	13	-	87	-
38 Prod. av verkstedprodukter ..	26	49	25	1	0	34	38	28	5	0
381 Prod. av metallvarer .....	60	27	13	48	-	34	42	23	11	-
382 Prod. av maskiner .....	16	42	41	-25	-	24	32	44	-19	-
383 Prod. av elektriske apparater og materiell ....	25	71	3	22	0	39	51	10	29	-
384 Prod. av transportmidler ..	26	52	21	4	1	42	35	22	20	1
39 Industriproduksjon ellers ...	-	100	-	-	-	6	85	9	-2	-

Resultatene er beregnet ved å veie hvert svar med foretakenes sysselsetting

# Konjunkturbarometeret, 3. kv. 1994

Tabell 5. Faktisk og forventet utvikling (spm. 2) i gjennomsnittlig sysselsetting. Prosent

Spørsmål	Forventet utvikling fra 2. kv. 1994 til 3. kv. 1994					Faktisk utvikling fra 2. kv. 1994 til 3. kv. 1994					Forventet utvikling fra 3. kv. 1994 til 4. kv. 1994				
	Større	Mindre	Irrel		Uoppg	Større	Mindre	Irrel		Uoppg	Større	Mindre	Irrel		
	- Uend-	- Netto	-	-		- Uend-	- Netto	-	-		- Uend-	- Netto	-	-	
	Høyere ret	Lavere i alt				Høyere ret	Lavere i alt				Høyere ret	Lavere i alt			
2,3 Bergverksdrift og industri	13	64	21	-8	1	26	58	16	10	-	17	59	23	-6	1
2 Bergverksdrift .....	-	47	40	-40	13	29	37	34	-4	-	-	59	41	-41	-
23 Bryting og utvinning av malm	-	53	47	-47	-	33	20	47	-14	-	-	43	57	-57	-
29 Bergverksdrift ellers .....	-	35	20	-20	45	20	80	-	20	-	-	100	-	-	-
3 Industri .....	14	65	21	-7	1	26	59	15	10	-	17	59	23	-6	1
31 Prod. av næringsmidler, drikkevarer og tobakksvarer	15	59	24	-9	2	17	61	21	-4	-	23	55	20	3	1
32 Prod. av tekstil- og bekledningsvarer, lær og lærvarer	14	64	21	-7	-	44	51	5	39	-	9	66	25	-16	-
321 Prod. av tekstilvarer ....	8	66	26	-18	-	32	63	4	28	-	3	81	15	-12	-
322 Prod av klær, unntatt skotøy .....	39	61	-	39	-	70	20	10	60	-	29	29	43	-14	-
33 Prod. av trevarer .....	45	49	6	39	0	43	52	5	38	-	25	68	6	19	-
34 Treforedling, grafisk prod. og forlagsvirksomhet .....	6	59	35	-30	0	4	69	27	-24	-	9	71	19	-10	2
341 Treforedling .....	8	73	19	-11	-	5	95	-	5	-	15	62	23	-8	1
342 Grafisk prod. og forlagsvirksomhet .....	4	50	46	-42	1	3	53	44	-41	-	5	76	17	-11	2
35 Prod. av kjemiske prod., mineralolje-, kull-, gummi- og plastprodukter .....	8	86	6	2	-	17	76	8	9	-	7	85	8	0	-
351 Prod. av kjemiske råvarer	-	93	7	-7	-	7	87	7	0	-	9	91	-	9	-
36 Prod. av mineralske prod. ...	33	59	8	25	-	38	49	12	26	-	25	66	9	17	-
37 Prod. av metaller .....	5	92	1	4	1	19	77	4	15	-	2	80	17	-15	1
371 Prod. av jern, stål, og ferrolegeringer .....	2	95	1	1	3	37	53	10	27	-	4	61	33	-28	3
372 Prod. av ikke-jernholdige metaller .....	8	91	2	6	-	8	92	-	8	-	1	92	7	-6	-
38 Prod. av verkstedprodukter .	17	57	26	-9	-	44	40	15	29	-	27	35	37	-10	1
381 Prod. av metallvarer .....	26	65	10	16	-	51	32	18	33	-	24	47	26	-2	3
382 Prod. av maskiner .....	10	58	32	-22	-	33	56	11	22	-	16	22	62	-46	-
383 Prod. av elektriske apparater og materiell ...	6	74	20	-14	-	55	32	13	42	-	33	48	16	17	3
384 Prod. av transportmidler .	33	37	30	3	-	52	25	23	28	-	41	38	21	21	-
39 Industriproduksjon ellers ..	-	38	62	-62	-	-	88	12	-12	-	12	79	9	3	-

Resultatene er beregnet ved å veie hvert svar med foretakenes sysselsetting

# Konjunkturbarometeret, 3. kv 1994

Tabell 6. Faktisk og forventet utvikling (spm. 1) i produksjonsvolumet. Prosent

Spørsmål	Forventet utvikling fra 2. kv. 1994 til 3. kv. 1994					Faktisk utvikling fra 2. kv. 1994 til 3. kv. 1994					Forventet utvikling fra 3. kv. 1994 til 4. kv. 1994				
	Større	Mindre	Irrel		Større	Mindre	Irrel		Større	Mindre	Irrel				
	- Uend-	-	Netto	-	- Uend-	-	Netto	-	- Uend-	-	Netto	-			
	Høyere ret	Lavere	i alt	Uoppg	Høyere ret	Lavere	i alt	Uoppg	Høyere ret	Lavere	i alt	Uoppg			
2,3 Bergverksdrift og industri	21	49	29	-8	1	35	39	26	9	-	40	42	17	24	2
2 Bergverksdrift .....	16	65	6	11	13	35	58	7	28	-	21	66	13	8	-
23 Bryting og utvinning av malm	23	77	-	23	-	23	67	10	13	-	30	70	-	30	-
29 Bergverksdrift ellers .....	-	35	20	-20	45	65	35	-	65	-	-	55	45	-45	-
3 Industri .....	21	49	29	-9	1	35	38	26	9	-	41	41	17	24	2
31 Prod. av næringsmidler, drikkevarer og tobakksvarer	11	53	35	-24	2	33	29	38	-5	-	40	32	26	13	1
32 Prod. av tekstil- og bekled- ningsvarer, lær og lærvarer	30	56	15	15	-	49	47	5	44	-	21	67	12	10	-
321 Prod. av tekstilvarer ....	30	60	10	19	-	50	46	4	46	-	20	77	2	18	-
322 Prod. av klær, unntatt skotøy .....	39	61	-	39	-	41	49	10	32	-	29	29	43	-14	-
33 Prod. av trevarer .....	37	53	10	27	0	63	26	11	52	-	43	49	8	35	-
34 Treforedling, grafisk prod. og forlagsvirksomhet .....	20	46	34	-14	0	23	42	35	-13	-	57	37	4	53	2
341 Treforedling .....	42	45	13	30	-	31	59	9	22	-	47	43	9	38	1
342 Grafisk prod. og forlags- virksomhet .....	6	47	47	-42	1	17	32	51	-34	-	63	33	2	61	2
35 Prod. av kjemiske prod., mineralolje-, kull-, gummi-, og plastprodukter .....	23	65	11	12	-	29	51	20	9	-	45	43	6	39	6
351 Prod. av kjemiske råvarer	20	72	8	12	-	34	49	17	17	-	54	46	-	54	-
36 Prod. av mineralske prod. ..	48	34	18	31	-	41	41	18	24	-	49	42	10	39	-
37 Prod. av metaller .....	20	38	41	-20	1	16	47	37	-22	-	12	84	3	9	1
371 Prod. av jern, stål, og ferrolegeringer .....	24	68	5	19	3	14	80	6	7	-	16	74	8	7	3
372 Prod. av ikke-jernholdige metaller .....	18	20	62	-44	-	17	26	57	-40	-	9	91	-	9	-
38 Prod. av verkstedprodukter ..	21	50	29	-8	-	48	34	18	30	-	42	27	30	12	1
381 Prod. av metallvarer .....	46	42	12	34	-	52	24	24	27	-	42	39	16	26	3
382 Prod. av maskiner .....	12	54	35	-23	-	44	42	14	30	-	42	11	47	-5	-
383 Prod. av elektriske apparater og materiell ...	10	75	15	-5	-	55	27	18	37	-	41	46	10	30	3
384 Prod. av transportmidler ..	35	26	39	-5	-	48	28	23	25	-	43	33	24	19	-
39 Industriproduksjon ellers ..	6	32	62	-55	-	11	76	12	-1	-	65	15	20	45	-

Resultatene er beregnet ved å veie hvert svar med foretakenes sysselsetting

## Konjunkturbarometeret, 3. kv. 1994

Tabell 7. Situasjonsvurdering ved utgangen av kvartalet. Prosent.  
(Spm. 15.) Hvilken kapasitetsutnyttingsgrad innebærer nåværende produksjonsnivå

Næring	3. kvartal 1994					
	Under 50 pst.	50 - 65 pst.	65 - 80 pst.	80 - 95 pst.	95 pst. og over	Irrel./ uoppgitt
2,3 Bergverksdrift og industri	5	4	19	42	28	2
2 Bergverksdrift .....	-	-	-	36	51	13
23 Bryting og utvinning av malm	-	-	-	43	57	-
29 Bergverksdrift ellers .....	-	-	-	20	35	45
3 Industri .....	5	4	19	42	28	1
31 Prod. av næringsmidler, drikkevarer og tobakkvarer	9	6	43	27	15	1
32 Prod. av tekstil- og bekled- ningsvarer, lær og lærvarer	-	6	15	59	20	-
321 Prod. av tekstilvarer ....	-	4	9	74	14	-
322 Prod av klær, unntatt skotøy .....	-	-	49	23	28	-
33 Prod. av trevarer .....	4	-	4	43	47	2
34 Treforedling, grafisk prod. og forlagsvirksomhet .....	17	5	7	52	18	2
341 Treforedling .....	1	2	13	50	33	1
342 Grafisk prod. og forlags- virksomhet .....	26	7	3	53	8	3
35 Prod. av kjemiske prod., mineralolje-, kull-, gummi-, og plastprodukter .....	0	3	12	38	45	-
351 Prod. av kjemiske råvarer	-	-	6	11	82	-
36 Prod. av mineralske prod. ..	-	9	28	34	30	-
37 Prod. av metaller .....	-	-	3	68	29	-
371 Prod. av jern, stål, og ferrolegeringer .....	-	-	8	53	39	-
372 Prod. av ikke-jernholdige metaller .....	-	-	-	77	23	-
38 Prod. av verkstedprodukter .	2	5	24	34	32	3
381 Prod. av metallvarer .....	6	17	24	14	40	-
382 Prod. av maskiner .....	0	1	20	47	28	4
383 Prod. av elektriske apparater og materiell ...	-	4	35	31	27	3
384 Prod. av transportmidler .	6	8	22	21	41	1
39 Industriproduksjon ellers ..	-	-	26	59	15	-



# De eldste drosjene i Oslo

De eldste drosjene går i Oslo. Troms og Finnmark har de nyeste drosjebilene. Mercedes dominerer fullstendig, 30,8 prosent av alle drosjene var av dette merket i 1993.

Andelen drosjer under to år var 60,9 prosent i de to nordligste fylkene i 1993. Sogn og Fjordane hadde færrest biler under to år med en andel på 41,7 prosent. Flest drosjer over fem år var det i Oslo, med en andel på 25,7 prosent. Finnmark hadde færrest, bare 8 prosent av drosjebilene der var fem år eller over.

Nissan var det nest vanligste bilmerket etter Mercedes, med 12 prosent av drosjeandelen. Volvo hadde en andel på 8,2 prosent. Dette er en markant tilbakegang fra 1988 da 12,7 prosent av drosjene var Volvo. Hele 64 prosent av drosjebilene gikk på diesel i 1993, mot 57,7 prosent i 1992. Andelen med dieseldrift har økt gradvis de siste årene, og var til sammenlikning bare 35 prosent i 1988.

I 1993 ble det nyregistrert vel 1 530 drosjer. Av disse var 74,8 prosent dieslebiler. Året før var den tilsva-

Statistikken omfatter bare bedrifter innen drosjenæringen som er i ordinær drift, og som har levert oppgave til bedriftsregisteret i løpet av de siste fire år. Statistikken bygger på oppgaver fra Kjøretøyregisteret i Vegdirektoratet (tall for 1993) og bedriftsopplysninger fra Bedrifts- og foretaksregisteret i SSB (tall for 1992).

Andel drosjer i ulike grupper for kjøretøyets alder. Prosent. Fylke. 31.12.1993

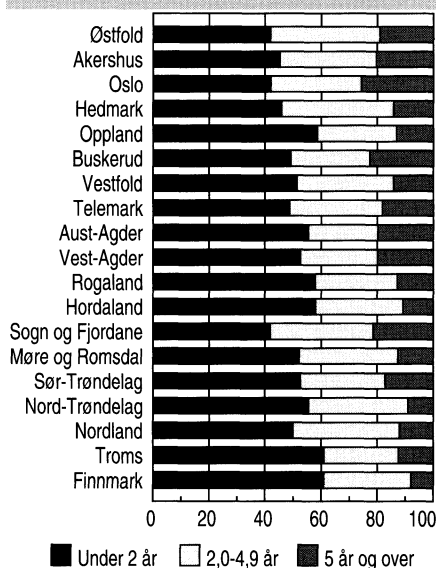

rende andelen 66,8 prosent, mens andelen i 1988 bare var 33,9 prosent. I 1993 var det registrert vel 5 900 drosjer, en svak nedgang fra året før. Tallet på drosjer har gått litt ned flere år på rad, og ved utgangen av 1993 var det 4,8 prosent færre biler enn i 1988.

## Ny statistikk

### Drosjestatistikk, 1992 og 1993.

Statistikken utgis hvert år i *Ukens statistikk* og Norges offisielle statistikk (NOS) Samferdselsstatistikk. Mer informasjon: Asbjørn Wetthel, tlf. 62 88 54 15 eller Bente Andresen, tlf. 62 88 54 14. Vedleggstabeller side: 21-24.

# Økt omsetning i drosjenæringen

Den gjennomsnittlige omsetningen pr. drosjebedrift økte fra 478 000 kroner i 1991 til 504 000 kroner i 1992.

Næringen omsatte for vel 2,3 milliarder kroner i 1992. Dette er en økning på 6,5 prosent fra året før. Enkeltperson var totalt dominerende som eierform, med en andel på 98,4 prosent av bedriftene, 89,5 prosent av omsetningen og 94 prosent av tallet på sysselsatte. Eierstrukturen har vært tilnærmet uendret de siste årene.

Næringen sysselsatte i alt vel 7 100 personer, en økning på 2,2 prosent sammenliknet med 1991.

## Flest småbedrifter

Tallet på bedrifter i 1992 var vel 5 100. Bedrifter med inntil en sysselsatt utgjorde 56,3 prosent av tallet på bedrifter, mens bedrifter med inntil to sysselsatte utgjorde 83,8 prosent. Bedrifter med fem sysselsatte og over omfattet derimot bare 1,3 prosent av alle bedriftene.

Også målt etter omsetning var bedriftene små. Bedrifter med mellom 200 000 og 500 000 kroner i omsetning utgjorde 49 prosent av tallet på bedrifter i alt, mens bedrifter med over 500 000 i omsetning utgjorde 32,4 prosent.

# Hordaland fordoblet elkraftproduksjonen i august

Produksjonen av elektrisk kraft i Hordaland og Sogn og Fjordane var henholdsvis 1 618 og 1 248 GWh (millioner kWh) i august i år. Dette var henholdsvis 51 og 23,6 prosent mer enn i samme måned i fjor.

Til sammen var produksjonen i disse to fylkene 36,5 prosent av total produksjon i august. I andre fylker med høy elektrisitetsproduksjon (over 10 000 GWh i året) var det en nedgang i produksjonen. Størst var nedgangen i Vest-Agder og Nordland, hvor produksjonen var henholdsvis 15,6 og 7,7 prosent lavere

enn i samme måned i fjor. Total elektrisitetsproduksjon i august var 7 849 GWh. Dette er 3,4 prosent lavere enn i august i fjor. Hittil i år har produksjonen vært 73 679 GWh. Dette er en nedgang på 2,2 prosent sammenliknet med samme periode i fjor.

Bruttoforbruket av elektrisk kraft var 7 356 GWh. Dette er 0,2 prosent lavere enn i samme måned i fjor. Forbruket hittil i år har vært 5,3 prosent høyere enn for samme periode i fjor, og siste 12 måneder 5,5 prosent høyere enn foregående 12-

månedersperiode. Forbruket innen kraftintensiv industri, som utgjorde 32,5 prosent av det totale elektrisitetsforbruket, var i august 0,5 prosent lavere enn i samme måned i fjor.

## Ny statistikk

### Månedlig elektrisitetsstatistikk, august 1994.

Statistikken utarbeides i samarbeid med Statnett. Statistikken utgis hver måned i *Ukens statistikk*, også tilgjengelig i SSB-data online og Statistisk månedshäfte. Mer informasjon: Einar Hoffart, tlf. 22 86 47 70. Vedleggstabell side: 14.

# Økt salg av sportsutstyr

Salget av sportsutstyr gikk kraftig opp i august, med hele 17,6 prosent verdiøkning. Det er de store sportsbutikkene som har hatt den største omsetningsveksten.

Volumindeksen for detaljhandelen totalt gikk opp med 9,9 prosent fra august 1993 til august 1994. Verdiindeksen steg med 12,4 prosent, mens prisstigningen for detaljhandelen var på 2,2 prosent i samme periode.

Jernvarer, kjøkkenutstyr, glass, steintøy, fargevarer og sportsutstyr er den hovednæringsgruppen som har hatt størst volumvekst fra august i fjor, 17,6 prosent. Handelen med nærings- og nytelsesmidler har gått opp med 8,5 prosent.

De øvrige næringshovedgruppene hadde følgende endring fra august 1993 til august 1994: Beklednings- og tekstilvarer 0,4 prosent, møbler og innbo 9,3 prosent, ur, optiske artikler, musikkinstrumenter, gull- og sølvvarer og film- og fotoartikler 3,4 prosent, motorkjøretøyer og bensin 13,8 prosent.

Volumindeksen for de åtte første månedene i år viser en økning i detaljomsetningen i alt på 9,1 prosent. Størst økning har det vært for motorkjøretøyer og bensin med 17,7 prosent. Hovednæringsgruppen med minst omsetningsøkning er ur, optiske artikler, musikkinstrumenter, gull- og sølvvarer og film- og fotoartikler med 0,3 prosent.

Av verdiindeksene på firesifret næringsgruppe hadde indeksen for motorkjøretøyer, deler og rekvisita den største økningen hittil i år med 29 prosent. Deretter kommer sportsutstyr med 17,6 prosent.

## Ny statistikk

**Detaljomsetningsindeksen, august 1994.** Statistikken utgis hver måned i Ukens statistikk, også tilgjengelig i SSB-data online. Mer informasjon: Peder Næs, tlf. 62 88 54 02. Vedleggstabeller side: 17-19.

Detaljomsetning i volum etter hovednæringsgruppe, ujustert. 1992=100

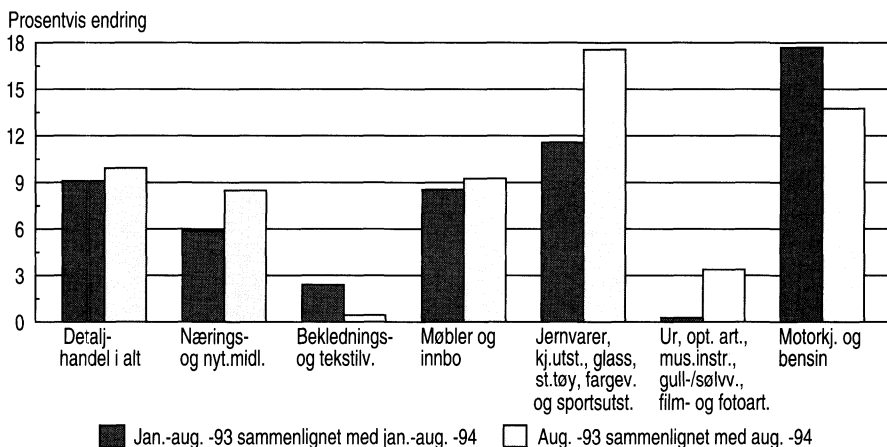

# Små endringer i produsentprisene

Produsentprisindeksen falt med 0,2 prosent fra 15. august til 15. september 1994 og var totalt på 152,0. Endringen fra 15. september 1993 til 15. september 1994 viste en stigning på 1,9 prosent.

Indeksen for oljeutvinning og bergverksdrift var 80,0 - et fall på 2,6 prosent fra august til september. De siste 12 måneder har indeksen falt med 0,1 prosent. Gjennomsnittlig pris på råolje (Brent Blend - Nordsjøens referanseolje) lå i september i underkant av 16 dollar pr. fat.

Dette tilsvarer om lag 108 kroner basert på gjennomsnittlig valutakurs for måneden, et fall på om lag 7 prosent. Industriens priser var samlet uendret fra forrige måned. Høyere priser på kaffe, trelast, medisiner og aluminium trakk opp, mens lavere priser på kjøtt, enkelte raffinerte oljeprodukter og kjemiske råvarer trakk i motsatt retning.

Produsentprisindeksen. 1981=100



	Juli 94- aug. 94	Aug. 93- sep. 93	Aug. 94- sep. 94	Sep. 93- sep. 94
<b>Totalt</b>	0,1	-0,2	1,9	1,9
Oljeutv. og bergv.drift	-1,6	-2,6	0,1	-0,1
Industri	0,3	-	2,5	2,6
Kraftforsyning	-	-	-1,2	-1,2

## Ny statistikk

**Produsentprisindeksen, pr. 15. september 1994.**

Statistikken utgis hver måned i Ukens statistikk, også tilgjengelig i Statistisk månedshefte og SSB-data online. Mer informasjon: Torill Amundsen, tlf. 22 86 47 42. For informasjon om indekser generelt, tlf. 22 86 45 00 - be om prisindeksene. Vedleggstabell side: 15.

# Lavere råvarepriser

Prisindeksen for førstegangsomsetning av varer innenlands var på 164,7 pr. 15. september 1994. Indeksen steg med 0,1 prosent fra forrige måned. Fra 15. september 1993 til 15. september 1994 viser indeksen en stigning på 1,9 prosent. Indeksen for brenselstoffer, brenselolje og elektrisk kraft falt med 0,9 prosent fra august til september. Det var fall i prisene på bl.a. råolje,

bensin og fyringsolje. Prisene på matvarer falt med 0,1 prosent. Virkningen av den sterke veksten i kaffeprisene ble også denne gang oppveid av lavere priser på bl.a. kjøtt, poteter og grønnsaker. Indeksen for maskiner og transportmidler steg med 0,8 prosent. Her var det hovedsakelig økte priser på biler og biler som trakk opp. Prisene på bearbeidde varer steg med 0,4 prosent,

hovedsakelig som følge av økte priser på papirvarer, stålprodukter og aluminium.

## Ny statistikk

**Prisindeks for førstegangsomsetning innenlands, pr. 15. september 1994.**

Statistikken utgis hver måned i Ukens statistikk, også tilgjengelig i Statistisk månedshefte og SSB-data online. Mer informasjon: Torill Amundsen, tlf. 22 86 47 42. Vedleggstabell side: 20.



# Sosiale og demografiske nøkkeltall

Utvalgte sosiale og demografiske indikatorer pr. 11. oktober 1994



	Måleenhet	Periode	Tall fra tilsvarende periode/ tidspunkt året før					
			Antall/nivå					
<b>Befolkning*</b>								
Folkemengde 1.4.94	Personer	2. kv. 94	4 331 247		4 305 355			
Folketilvekst	Personer	2. kv. 94	6 426		7 338			
Fødselsoverskudd	Personer	2. kv. 94	5 377		4 855			
Fødte	Personer	2. kv. 94	15 610		15 498			
Døde	Personer	2. kv. 94	10 233		10 643			
Nettoinnflytting	Personer	2. kv. 94	1 049		2 483			
Innflyttinger	Personer	2. kv. 94	5 211		5 759			
Utflyttinger	Personer	2. kv. 94	4 162		3 276			
Folkemengde 1.7.94	Personer		4 337 673		4 312 693			
Folketilvekst i prosent	Pst.	2. kv. 94	0,15		0,17			
			Innfl.	Utfll.	Nettoinnfl.	Innfl.	Utfll.	Nettoinnfl.
Nettoinnflytting etter statsborgerskap i alt	Personer	2. kv. 94	5 211	4 162	1 049	5 759	3 276	2 483
Norge	Personer	2. kv. 94	2 011	1 495	516	2 032	1 194	838
Utlandet i alt	Personer	2. kv. 94	3 200	2 667	533	3 727	2 082	1 645
Norden	Personer	2. kv. 94	966	708	258	611	494	117
Vest-Europa ellers	Personer	2. kv. 94	341	450	-109	425	421	4
Øst-Europa	Personer	2. kv. 94	708	524	184	1 200	314	886
USA/Canada, Oseania, Japan, Israel	Personer	2. kv. 94	151	289	-138	199	289	-90
Andre statsborgerskap	Personer	2. kv. 94	1 023	681	342	1 266	555	711
Asia inkl. Tyrkia <sup>1</sup>	Personer	2. kv. 94	698	383	315	875	344	531
Afrika	Personer	2. kv. 94	203	217	-14	262	122	140
Latin-Amerika	Personer	2. kv. 94	122	81	41	129	89	40
Statsløse/uoppgitt	Personer	2. kv. 94	11	15	-4	26	9	17
<b>Arbeidsmarkedet*</b>								
Arbeidsledige (AKU) i alt	Pst.	2. kv. 94	5,8		6,1			
Kvinner	Pst.	2. kv. 94	5,0		5,1			
Menn	Pst.	2. kv. 94	6,5		6,8			
Andel langtidsledige (AKU) i alt	Pst.	2. kv. 94	45,8		46,0			
Kvinner	Pst.	2. kv. 94	45,2		43,9			
Menn	Pst.	2. kv. 94	46,2		47,9			
Arbeidsstyrkeprosent i alt	Pst.	2. kv. 94	68,4		68,1			
Kvinner	Pst.	2. kv. 94	62,7		62,1			
Menn	Pst.	2. kv. 94	74,0		74,1			
Andel sysselsatte på deltid i alt	Pst.	2. kv. 94	27,0		27,3			
Kvinner	Pst.	2. kv. 94	47,3		47,8			
Menn	Pst.	2. kv. 94	9,6		9,9			
<b>Barnehager</b>								
Dekningsgrad 0-2 år	Pst.	01.01.94	17,4		15,2			
Dekningsgrad 3-6 år	Pst.	01.01.94	67,1		64,5			
Dekningsgrad 0-6 år	Pst.	01.01.94	45,7		42,6			
<b>Trygdestatistikk</b>								
Pensjonister i folketrygden	Mottakere	30.06.94	904 216		..			
Av dette: Alderspensjonister	Mottakere	30.06.94	624 757		..			
Uføre pensjonister	Mottakere	30.06.94	231 877		234 322			
Etterlatte ektefeller	Mottakere	30.06.94	33 299		33 784			
Enslige forsørgere m/overgangsstønad	Mottakere	30.06.94	48 427		46 420			
<b>Kriminalitet*</b>								
Anmeldte lovbrudd i alt	Anmeldelser	2. kv. 94	90 778		87 001			
Forbrytelser i alt	Anmeldelser	2. kv. 94	64 623		62 163			
Av dette: Grove voldsforbrytelser	Anmeldelser	2. kv. 94	320		364			
Tyverier	Anmeldelser	2. kv. 94	45 358		43 926			
Økonomisk kriminalitet	Anmeldelser	2. kv. 94	659		993			
Narkotikaforbrytelser	Anmeldelser	2. kv. 94	3 466		3 275			
Forseelser i alt	Anmeldelser	2. kv. 94	26 155		24 838			
Av dette: Promillekjøring	Anmeldelser	2. kv. 94	2 257		2 167			
Andre veitrafikkforseelser	Anmeldelser	2. kv. 94	10 610		10 935			
<b>Trafikkdrepte*</b>								
Trafikkdrepte i alt	Personer	Juni-aug. 94	84		82			

<sup>1</sup> Minus Japan og Israel. \* Foreløpige tall.

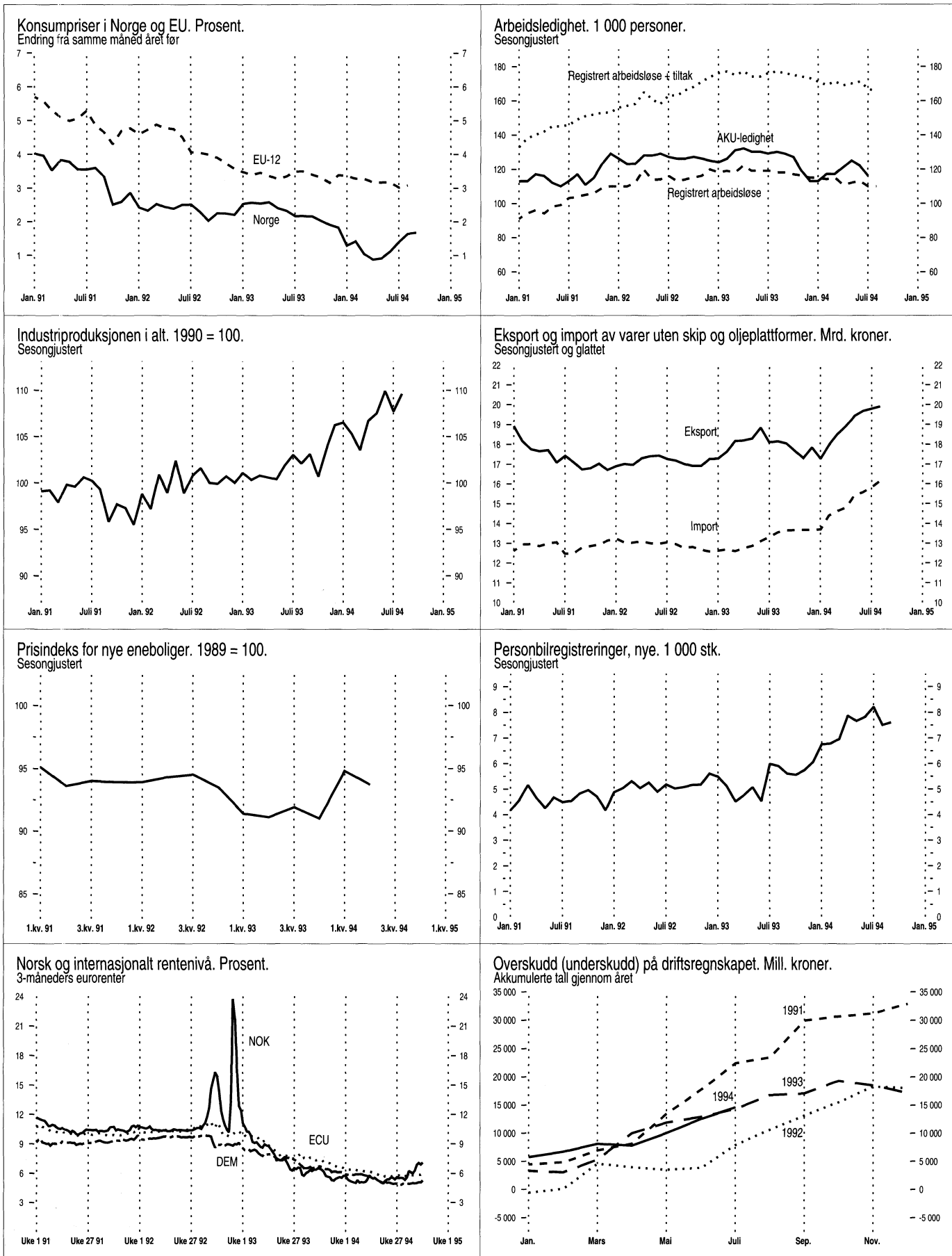



	Måleenhet	Periode	Ujusterte tall		Sesongjusterte tall	
			Nivå	Pst. endring fra tilsv. periode året før	Nivå	Pst. endring fra foreg. periode
<b>Nasjonalregnskapstall</b>						
BNP	Mill. 1991-kr	2.kv. 94	187003*	6,9	190487	1,0
BNP for fastlands-Norge	Mill. 1991-kr	2.kv. 94	148601*	5,1	151749	0,6
Privat konsum	Mill. 1991-kr	2.kv. 94	91393*	4,8	93813	0,2
Bruttoinvesteringer, fastlands-Norge	Mill. 1991-kr	2.kv. 94	21653*	3,4	22494	8,1
Tradisjonell vareeksport	Mill. 1991-kr	2.kv. 94	33209*	7,5	32867	-1,2
<b>Industri og energi</b>						
Produksjonsindeks for industri (volum)	1990=100	Aug. 94	111,3	4,9	109,6	1,8
Produksjonsindeks for kraftforsyning (volum)	1990=100	Aug. 94	76,1	-3,3	94,4	2,4
Produksjonen av olje og gass	1000 toe <sup>1</sup>	Aug. 94	10128	-11,6	..	..
Ordretilgang, verkstedprodukter og metaller (verdi)	1976=100	2.kv. 94	318,1	26,4	316,4	13,6
Investeringer, industri	Mill. kr	3.kv. 94	9778 <sup>2</sup>	-1,8	2336 <sup>3</sup>	6,7
Påløpte investeringer, oljevirkosomhet	Mill. kr	3.kv. 94	48658 <sup>2</sup>	-12,4	..	..
<b>Bygg og anlegg</b>						
Boliger, antall igangsatt	Antall	Aug. 94	2173	55,2	1837	2,5
Andre bygg, igangsatt bruksareal	1000 m <sup>2</sup>	Aug. 94	296,8	33,0	211 <sup>4</sup>	2,7
Ordretilgang, byggeprosjekter (verdi)	1. kv. 1992=100	2.kv. 94	128	47,1	..	..
Ordretilgang, anleggsprosjekter (verdi)	1. kv. 1992=100	2.kv. 94	87	-13,0	..	..
<b>Tjenesteyting</b>						
Forretningsmessig tjenesteyting, omsetning (verdi)	1990=100	4.kv. 93	110,8	-1,3	..	..
Overnattinger ved norske hoteller, i alt	1000	Aug. 94	1788	5,1	..	..
<b>Utenriksøkonomi</b>						
Vareeksport uten skip og oljeplattformer	Mill. kr	Aug. 94	17172*	-5,5	17987	-17,1
Tradisjonell vareeksport	Mill. kr	Aug. 94	10529*	9,3	11088	2,5
Råolje og naturgass	Mill. kr	Aug. 94	6643*	-22,1	6907	-36,8
Vareimport uten skip og oljeplattformer	Mill. kr	Aug. 94	15524*	19,6	15752	-11,9
Driftsbalansen, hittil i år <sup>5</sup>	Mill. kr	Jan.-juli 94	14584*	2,2	..	..
<b>Konsum</b>						
Detaljomsætningsindeksen (volum)	1992=100	<b>Aug. 94</b>	<b>110,7</b>	<b>9,9</b>	...	...
Personbilregistreringer, nye	Antall	Sept. 94	7990	37,8	7593	1,3
<b>Priser, lønninger</b>						
Konsumprisindeksen	1979=100	<b>Sept. 94</b>	<b>255,4</b>	<b>1,7</b>	<b>255,0</b>	<b>0,0</b>
Eksportprisindeks (uten skip og oljeplattformer)	1988=100	2.kv. 94	99,7	-5,5	..	..
Importprisindeks (uten skip og oljeplattformer)	1988=100	2.kv. 94	103,7	0,9	..	..
Prisindeks for nye eneboliger	1989=100	2.kv. 94	94,3	2,9	93,7	-1,2
Prisindeks for bruktbolig	1991=100	<b>2.kv. 94</b>	<b>106,7</b>	<b>12,7</b>	..	..
Gjennomsnittlig timefortjeneste, industri	Kr	2.kv. 94	106,24	2,5	..	..
Råoljepris, Brent Blend, spotmarkedet, ukensnitt <sup>6</sup>	\$/fat	<b>Uke 40</b>	<b>16,70</b>	<b>-1,2</b>	..	..
<b>Arbeidsmarkedet</b>						
Sysselsatte (AKU)	1000	2.kv. 94	1991	1,1	<b>2036<sup>7</sup></b>	<b>0,1</b>
Arbeidssøkere uten arbeidsinntekt (AKU)	1000	2.kv. 94	123	-8,9	<b>116<sup>7</sup></b>	<b>-4,9</b>
Arbeidssøkere i prosent av arbeidsstyrken (AKU)	Pst.	2.kv. 94	5,8	..	<b>5,4<sup>7</sup></b>	..
Registrerte arbeidsledige <sup>8</sup>	1000	Sept. 94	102	-6,6	110 <sup>9</sup>	0,0
Registrerte arbeidsledige og sysselsatte på tiltak <sup>8</sup>	1000	Sept. 94	160	-7,1	165 <sup>9</sup>	-1,2
<b>Finansielle markeder</b>						
Eurorenter (tre-måneders plasseringer) <sup>10</sup>						
NOK	Pst. pr. år	<b>Uke 40</b>	<b>7,1</b>	..	..	..
USD	Pst. pr. år	<b>Uke 40</b>	<b>5,6</b>	..	..	..
DEM	Pst. pr. år	<b>Uke 40</b>	<b>5,3</b>	..	..	..
ECU	Pst. pr. år	<b>Uke 40</b>	<b>6,0</b>	..	..	..
Valutakurser						
USD	Kr/\$	<b>Uke 40</b>	<b>6,75</b>	..	..	..
Innenlandsk kreditt (K1) <sup>10, 11</sup>	Mrd. kr	Juli 94	835,7	2,5	..	..

<sup>1</sup> toe = tonn oljeequivalenter. <sup>2</sup> Årsanslag. <sup>3</sup> Utførte investeringer i foregående kvartal. <sup>4</sup> Sesongjusterte tall, eksklusivt bygg for jordbruk, skogbruk og fiske. <sup>5</sup> Omfatter balanse for handel med varer og tjenester og balanse for renter og stønader. <sup>6</sup> Kilde: Financial Times. <sup>7</sup> Juli 1994, 3-måneders glidende sentrert gjennomsnitt.

<sup>8</sup> Kilde: Arbeidsdirektoratet. <sup>9</sup> August 1994. <sup>10</sup> Kilde: Norges Bank. <sup>11</sup> K1 gir et mål på innenlandsk kreditt tilført publikum.

\* Foreløpige tall. \* Indikatorene med uthevet tekst er endret siden forrige hefte.

Porto betalt for avis-  
framsending

Returadresse:  
Statistisk sentralbyrå  
Salg- og abonnementservice  
Postboks 8131 Dep.  
0033 OSLO

ISSN 0804-0524

# 41

## Ny statistikk i neste nummer:

- Anmeldte lovbrudd, 3. kv. 1994
- Befolkningsstatistikk. Innvandrer-  
befolkningen, 1. januar 1994
- Hotell- og restaurantdrift, 1993.  
Foreløpige regnskapstall
- Sjøfiske etter laks og sjøaure, 1993
- Skoggrøfting, 1993
- Terminvis omsetningsstatistikk  
detaljhandel, 1. og 2. termin 1994
- Utdanningsstatistikk. Elever og  
studenter i videregående og  
høyere utdanning, 1993
- Utenrikshandelen med varer,  
september 1994



**Statistisk sentralbyrå**  
Statistics Norway