

# 50

## **Dømt til samfunnstjeneste**

Vel 80 prosent av de som ble idømt samfunnstjeneste i 1993 var tidligere straffet, side 3

## **Stor handelsvekst**

Oslo og Akershus fylker hadde størst økning i detaljhandelen i 1. halvår, side 5

## **Ikke nok med avgifter**

Avgiftene som kreves inn til kommunale avløpsanlegg dekker ikke alle kostnadene, side 10

## **Oljeanslaget øker**

De samlede oljeinvesteringer for 1995 blir anslått til 42,1 milliarder kroner, side 13

**Redaksjon:** Svein Longva (ansv. red.), Anne-Sissel Skånvik (red.), Siw Ellen Jakobsen, Jan Erik Kristiansen, Tom L. Andersen (økonomiske nøkkeltall). **Redigering:** Kirsten Aanerud, Elna Fossen, Elin Berntzen. **Grafikk og tabeller:** Else Efstestad, Elisabeth Godnes, Iris Stenseng, Audhild Øverby. **Design:** Enzo Finger Design. **Trykk:** Lobo Grafisk as. **Priser:** Pr. år kr 620,-. Enkeltnr. kr 20,-. **ISSN** 0804-0524. **Husk å oppgi kilde:** Ukens statistikk/ Statistisk sentralbyrå.

**Ny statistikk:**

	Tekst side:	Tabell side:
<b>Straffereaksjoner, 1993</b>	3	10
<b>Detaljomsetningsindeksen, oktober 1994</b>	4	24
<b>Terminvis omsetningsstatistikk. Detaljhandel, 3. termin 1994</b>	5	29
<b>Konsumprisindeksen, pr. 15. november 1994</b>	6	11
<b>Fag- og forskningsbibliotek, 1993</b>	6	7
<b>Byggekostnadsindeks, boliger, november 1994</b>	7	23
<b>Husdyrhald, pr. 31. desember 1993</b>	7	-
<b>Villreinjakt, 1994</b>	7	19
<b>Lastebilundersøkelsen, 1993</b>	8	34
<b>Godstransport på kysten. Leie- og egentransport, 1993</b>	9	31
<b>Prisindeks for førstegangsomsetning innenlands, pr. 15. november 1994</b>	9	28
<b>Kommunale avløp, økonomi</b>	10-11	-
<b>Kommunale avløp, 1993</b>	11	3
<b>Utenrikshandelen med varer, november 1994. Foreløpige tall</b>	12	-
<b>Produsentprisindeksen, pr. 15. november 1994</b>	12	22
<b>Investeringsstatistikk. Oljevirkosomheten, 4. kv. 1994</b>	13	20
<b>Annet stoff:</b>		
<b>Økonomiske nøkkeltall</b>	14-15	-

## Publikasjoner

Statistisk sentralbyrå utgir statistikk og analyser i en rekke ulike serier og periodiske publikasjoner.

**Norges offisielle statistikk** formidler statistikk hovedsakelig i form av tabeller. I denne serien inngår også Statistisk årbok, Statistisk månedshäfte, Historisk statistikk og Regionalstatistikk.

**Samfunnsspeilet og Økonomiske analyser** er tidsskrifter som bringer utdypende kommentarer og analyser.

**Statistiske analyser** bringer mer "populære" analyser, som retter seg mot en større leserkrets.

**Sosiale og økonomiske studier** er en serie for forskningsformidling.

**Rapporter** utgis i tilknytning til de enkelte statistikkområdene eller aktuelle prosjekter og oppdrag.

Aktuell statistikk presenteres også i ulike tema-publikasjoner, som **Bank- og kredittstatistikk**, **Månedssstatistikk over utenrikshandelen** og **Bygginfo**.

**Bestilling av publikasjoner:**

For abonnement, samt kjøp av enkeltpublikasjoner: Statistisk sentralbyrå, Salg- og abonnementservice, Postboks 8131 Dep., 0033 Oslo. Telefon: 22 86 49 64. Telefaks: 22 86 49 76.

Enkeltpublikasjoner kan også kjøpes hos: Akademika - avdeling for offentlige publikasjoner, Møllergt. 17, Postboks 8134 Dep., 0033 Oslo. Telefon: 22 11 67 70. Telefaks: 22 42 05 51.

Alle publikasjoner finnes i Statistisk sentralbyrås bibliotek. Telefon: 22 86 46 42/43. Telefaks: 22 86 45 04.

**SSB-data online** er en spredningsdatabase for online formidling av statistikk. SSB-data online inneholder i tillegg til statistikk fra de fleste emner og tilbakegående tall, bl.a. SSBs pressemeldinger og opplysninger om alle SSBs publikasjoner. Det utgis hvert år en CD-ROM med statistikk fra alle de nordiske landene; Statistikk uten grenser.

## Nye publikasjoner

**Utdanningsstatistikk Grunnskolar 1. september 1993**

Publikasjonen inneheld opplysningar om elevar og klasser mv. ved grunnskolar pr. 1. september 1993. Det er også gitt eit oversyn over dei elevane som gjekk ut av grunnskolen våren 1993, og kor mange av dei som var i vidaregåande utdanning same hausten (Noregs offisielle statistikk C 186, 70 sider, kr 70, ISBN 82-537-4073-5)

**Barnehager og tilbud til 6-åringar i skolen 1993**

Denne publikasjonen gir opplysningar om barnehager og tilbud til 6-åringar i skolen, barn i institusjon, de enkelte institusjonene og de ansatte pr. 15. desember 1993 (Norges offisielle statistikk C 187, 76 sider, kr 70, ISBN 82-537-4074-3)

# Gjengangerne soner ofte samfunnstjeneste

Etter at prøveordningen med samfunnstjeneste ble innført i 1988, har det vært en kraftig økning i denne reaksjonsformen. I 1993 flatet det ut. Det er ofte tidligere straffede personer som soner denne typen straff.

I år var økningen i antall lovbrøyttere som fikk samfunnstjeneste lavere enn for noen andre reaksjonsformer, bare med unntak av sikring. Samfunnstjeneste ble hovedstraff i 1991, på lik linje med f.eks. fengselsstraff.

## Gjengangere får samfunnstjeneste

I 1993 ble samfunnstjeneste gitt i 933 saker, hvorav to tredeler var tyverisaker. Andelen dømte som bryter avtalen har vært økende, og ligger på ca. 30 prosent. 81 prosent av de som fikk denne reaksjonsformen i fjor var tidligere straffet. Av de som fikk ubetinget fengselsdommer gjaldt det 77 prosent. 8 av 10 var under 30 år.

## Flere straffereaksjoner

Antall reaksjoner i forbrytelsessaker økte i fjor med over 10 prosent. Men fengselsdommene var kortere enn året før. Økningen fordelte seg på de fleste reaksjonsformer, men var størst når det gjaldt bot alene eller sammen med betinget fengsel, henholdsvis 28 og 13 prosent. Både forelegg og betinget fengsel økte

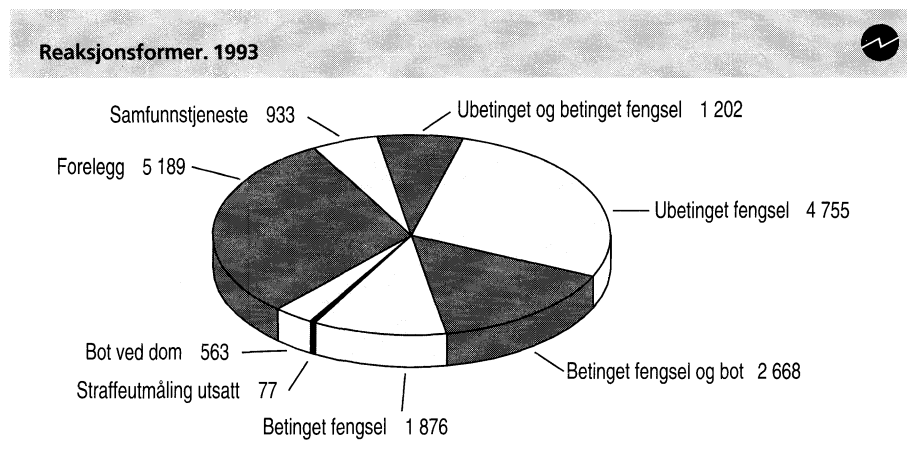

med 10 prosent, og ubetinget fengsel økte med 11 prosent. Den eneste reaksjonsformen som gikk ned var rene sikringsdommer, men her er tallene i utgangspunktet små, 22 dommer i 1993 mot 25 året før. Sikring gis stort sett for volds- og sedelighetsforbrytelser.

Det ble i alt avsagt 17 293 dommer i forbrytelsessaker i 1993. Tredelen av reaksjonene innebar ubetinget fengsel, en firedel gjaldt betinget fengselsdom, en tredel av reaksjonene var forelegg eller idømte bøter. De resterende 6 prosent var samfunnstjeneste.

## Kortere fengselsstraffer, uendrede bøter

Samtidig med at antall fengselsdommer økte det siste året, finner vi at straffeutmålingen gjennomsnittlig ble kortere. Særlig gjaldt dette betinget fengsel der straffen

gikk ned med 26 prosent, men også ubetinget fengsel der nedgangen var på 6,6 prosent. Også om vi ser på disse reaksjonsformene i kombinasjon eller kombinert med bot, finner vi nedgang i straffeutmålingen, men noe mindre. Det var omtrent like mange bøter og forelegg i 1993 som året før.

De lengste fengselsstraffene ble i fjor gitt for drap (8 år og 10 måneder), grove narkotikaforbrytelser (3 år og 2 måneder) og grove ran (2 år og 6 måneder). 745 personer ble dømt til ubetinget fengsel fra 1 til 4 år, mens 96 fikk 5 år eller mer.

## Ny statistikk

### Straffereaksjoner, 1993.

Statistikken utgis årlig i *Ukens statistikk og Norges offisielle statistikk (NOS) Kriminalstatistikk*. Mer informasjon: Torild-Irene Kårstad, tlf. 22 86 47 71. Vedleggstabell side: 10.

## EUs BNP vil øke

EUs statistiske kontor EUROSTAT har regnet ut hvordan BNP for EU-landene samlet vil endre seg når de 12 blir til 15. BNP pr. innbygger vil øke med 1 prosent. Østerrike (122 prosent) og Sverige (114 prosent) ligger over EU-gjennomsnittet (100 prosent), mens Finland vil ligge under (88 prosent). Luxembourg vil fortsatt ligge på topp (168 prosent), fulgt av Danmark (140 prosent) og Tyskland (126 prosent). Både Japan (182 prosent) og USA (130 prosent) ligger godt over EU-gjennomsnittet.

## Nye millioner i EU

Folketallet i EU vil stige med 6,2 prosent når Finland, Sverige og Østerrike kommer med. Mens antall innbyggere nå er 348 676 000, vil det gå opp til 370 452 000. Dette er over 40 prosent mer enn i USA og tre ganger så mange som i Japan, heter det i en pressemelding fra EUROSTAT. I areal blir Sverige det tredje største EU-landet etter Frankrike og Spania.



# Godt salg av møbler og innbo

Møbler og innbo er den hovednæringsgruppen som har hatt størst volumvekst fra oktober i fjor. Økningen er på 12,7 prosent. Også fra september til oktober viser den sesongjusterte volumindeksen størst økning for denne gruppen, med 2,8 prosent. Indeksen for detaljhandelen i alt steg med 0,5 prosent denne måneden.

Omsetningen i detaljhandelen er fortsatt høy, men svakere enn i de foregående månedene, ifølge de sesongjusterte tallene. For nærings- og nytelsesmidler var det liten nedgang i salget fra september til oktober.

Fra oktober i fjor er volumøkningen i detaljhandelen på 4,5 prosent. Nest etter møbler og innbo har veksten vært stor også for jernvarer, kjøkkenutstyr, glass, steintøy, fargevarer og sportsutstyr. Denne næringsgruppen har gått opp med 9,7 prosent i volum.

Verdiindeksen i alt har økt med 6,5 prosent, mens prisstigningen for detaljhandelen har vært på 1,9 prosent siden oktober 1993. Verdiindeksen, unntatt motorkjøretøyer og bensin, har gått opp med 4,8 prosent fra oktober 1993.

De øvrige næringshovedgruppene hadde følgende endring fra oktober 1993 til oktober 1994: Nærings- og

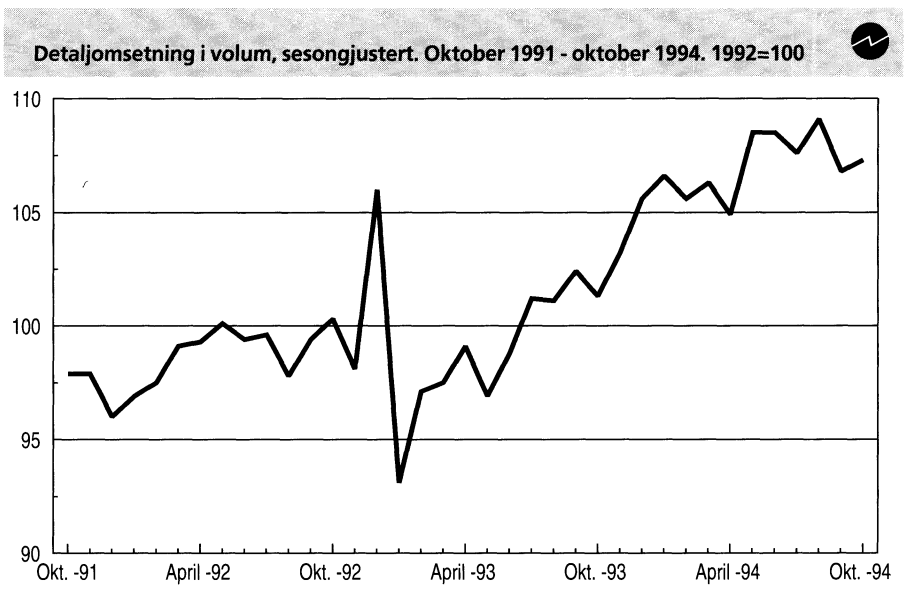

nytellesmidler -0,3 prosent, bekleddnings- og tekstilvarer 6,4 prosent, ur, optiske artikler, musikkinstrumenter, gull- og sølvvarer og film- og fotoartikler -0,7 prosent, motorkjøretøyer og bensin 7,3 prosent.

Volumindeksen for de ti første månedene i år viser en økning i detaljomsætningen i alt på 8,1 prosent sammenlignet med samme periode i fjor. Størst økning har det vært for motorkjøretøyer og bensin med 15,4 prosent. Hovednæringsgruppen ur, optiske artikler, musikkinstrumenter, gull- og sølvvarer og film- og fotoartikler er den eneste med nedgang, 0,3 prosent. Verdiindeksen viste en omsetningsvekst på 9,9 prosent i samme periode. Den samme indeksen - eksklusive motor-

kjøretøyer og bensin - økte med 6,5 prosent.

Av verdiindeksene på firesifret næringsgruppe har det vært størst vekst for motorkjøretøyer, deler og rekvisita hittil i år med 25,6 prosent. Handelen med sportsutstyr økte med 16,6 prosent i samme periode. Det var bare gruppen musikkinstrumenter, noter, grammofonplater og musikk- og videokassetter som hadde nedgang, 2,0 prosent.

## Ny statistikk

### Detaljomsætningsindeksen, oktober 1994.

Statistikken utgis hver måned i Ukens statistikk, også tilgjengelig i SSB-data online. Mer informasjon: Peder Næs, tlf. 62 88 54 02. Vedleggstabeller side: 24-27.

Detaljomsætning i verdi, i alt og eksklusiv motorkjøretøyer og bensin. Januar 1992 - oktober 1994

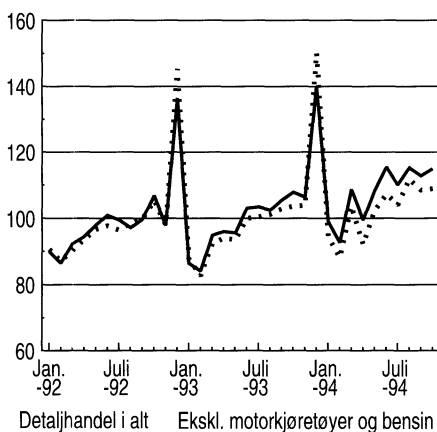

Detaljomsætning i volum etter hovednæringsgruppe, ujustert. 1992=100

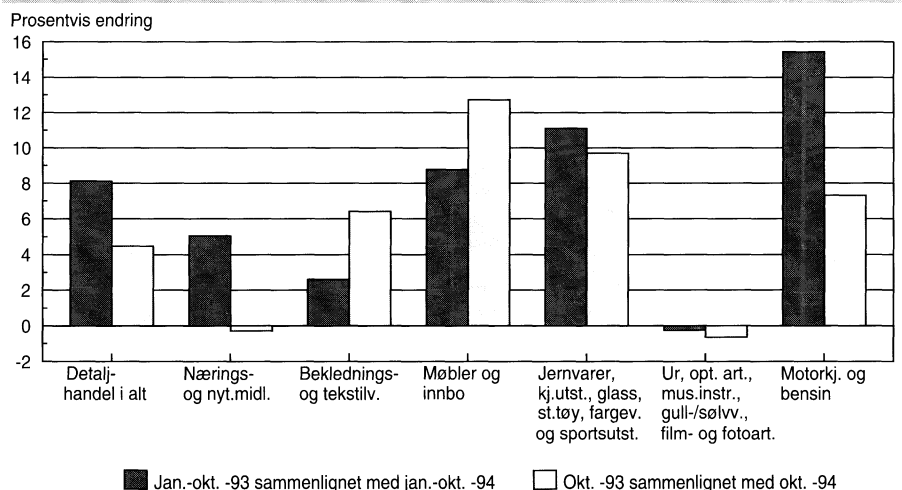

# Detaljhandelen har steget mest i Oslo og Akershus

For 1. halvår i år har økningen i detaljhandelen vært sterkest i Oslo og Akershus, henholdsvis 18,0 og 17,2 prosent sammenlignet med samme tidsrom i fjor. I Hedmark, Sogn og Fjordane, Sør- og Nord-Trøndelag har veksten i salget vært under 10 prosent.

Også for 3. termin alene var omsetningsveksten størst i Oslo og Akershus. I disse fylkene var det en verdiøkning på 21,2 og 18,3 prosent i forhold til samme periode i fjor. De fleste større byene har hatt en solid økning i salget i 3. termin; Tromsø 19,2 prosent, Bergen 18,6 prosent, Stavanger 16,8 prosent og Trondheim 14,8 prosent.

## Mer presise og detaljerte tall

Statistisk sentralbyrå utarbeider nå også en terminvis statistikk i tillegg til den månedlige detaljomsetningsindeksen. De terminvise omsetningstallene er mer pålitelige fordi dette er en fulltelling. I motsetning til detaljomsetningsindeksen kan den terminvise gis helt ned på postnummerområde/gateadresse dersom det ikke bryter med reglene om konfidensialitet.

## Data-kilden

Statistikken inneholder variablene omsetning og grunnlag for investeringsavgift (investeringer).

I statistikken anvendes kun manntallet over merverdiavgiftspliktige. På grunn av et etterslep i innrapporteringen til Skattedirektoratet, vil de to siste terminene som publiseres bli beregnet på nytt. Det vil i praksis si at terminopplysningene for 1991, 1992 og 1993 er endelige termintall. 1. termin 1994 vil bli korrigert en gang, mens 2. termin 1994 vil bli korrigert to ganger. Disse korrigeringene vil erfaringsmessig kun endre totaltallene med i underkant av 0,5 prosent.

Terminvis detaljhandelsstatistikk. Omsetning etter fylke

	3. termin 1994. Mill. kr	Endring i prosent 3. termin 1993- 3. termin 1994	Endring i prosent hittil i år
Hele landet	37 264	14,6	13,4
Østfold	2 115	14,3	15,0
Akershus	4 000	18,3	17,2
Oslo	5 254	21,2	18,0
Hedmark	1 418	7,1	8,0
Oppland	1 560	10,9	15,8
Buskerud	2 071	14,7	12,7
Vestfold	1 693	16,1	13,7
Telemark	1 296	12,5	10,4
Aust-Agder	772	17,1	14,6
Vest-Agder	1 274	14,0	11,4
Rogaland	2 979	13,6	12,2
Hordaland	3 389	14,5	12,1
Sogn og Fjordane	825	11,2	9,6
Møre og Romsdal	1 844	14,3	12,1
Sør-Trøndelag	2 080	11,9	9,5
Nord-Trøndelag	981	10,0	9,5
Nordland	1 808	10,0	10,1
Troms	1 262	11,6	13,5
Finnmark	643	14,6	14,6

For 1. halvår i år viser den terminvise statistikken en omsetningsvekst på 13,4 prosent fra samme tidsrom i fjor. Dette er 2,1 prosentpoeng høyere enn detaljomsetningsindeksen for 1. halvår. Også omsetningen i 3. termin er underestimert i detaljomsetningsindeksen. Ifølge den terminvise statistikken var økningen 14,6 prosent, men detaljhandelsstatistikken viste en vekst på 12,6 prosent i 3. termin.

## Bilsalget mest opp

For samtlige næringshovedgrupper var det omsetningsvekst i 1. halvår. Motorkjøretøyer og bensin steg mest med 24,9 prosent. Den mer detaljerte inndelingen viser enda sterkere økning for biler og bildeler. Gruppen motorkjøretøyer, deler og rekvisita steg med 39 prosent i 1. halvår 1994.

Handelen med nærings- og nytelsesmidler økte med 7,8 prosent i 1. halvår. De øvrige gruppene hadde følgende endring: Bekleddnings- og tekstilvarer 4,2 prosent, møbler og innbo 13,4 prosent, jernvarer, kjøkkenutstyr, glass, steintøy, fargevarer og sportsutstyr 14,2 prosent, ur,

optiske artikler, musikkinstrumenter, gull- og sølvvarer og film- og fotoartikler 4,9 prosent, detaljhandel ellers 14,0 prosent.

## Investeringene

Investeringene (grunnlaget for investeringsavgift) innenfor detaljhandelen gikk opp med 19,0 prosent i 1. halvår. Foretak innenfor jernvarer, kjøkkenutstyr, glass, steintøy, fargevarer og sportsutstyr hadde størst vekst i investeringene med 45,5 prosent, mens møbler og innbo økte med 41,4 prosent i samme periode. Næringshovedgruppen bekleddnings- og tekstilvarer reduserte investeringene med 19,7 prosent i 1. halvår 1994.

## Ny statistikk

**Terminvis omsetningsstatistikk. Detaljhandel, 3. termin 1994.**

Statistikken utgis annenhver måned i Ukens statistikk. Mer informasjon: Peder Næs, tlf. 62 88 54 02. Vedleggstabeller side: 29-30.

# Billigere julemat

Mye av den typiske julematen falt i pris fra oktober til november. Rimeligere matvarer bidrog dermed til å holde konsumprisveksten nede denne måneden. Fra november i fjor har prisene steget med 1,8 prosent.

Fra 15. oktober til 15. november i år steg prisene med 0,1 prosent. Indeksstallene var henholdsvis 255,6 og 255,8 (1979=100). Mange faktorer bidrog til denne prisøkningen. Gruppen reiser og transport steg med 0,3 prosent som følge av noe høyere bensin- og bilpriser. Vedlikeholdsutgifter til bolig gikk opp med 0,4 prosent. Noe dyrere møbler, skotøy og utgifter til restauranter, kafeer o.l. bidrog også til økningen.

Fallet i matvareprisene trekker imidlertid i motsatt retning. Prisnedgangen skyldes blant annet at forretningene har tilbud på mange julevarer i november. En "julekurv" bestående av skinkestek, lutefisk, medisterpølse, surkål, meierismør, epler og appelsiner var rundt 4 prosent billigere i november enn i oktober. Potet- og kaffeprisen gikk derimot opp den siste måneden.

## 12-månedersveksten svakt opp

Årsveksten har steget jevnt siden bunnpunktet på 0,9 prosent i april og mai, opp til 1,8 prosent for november. Stigningen de to foregående månedene var på 1,7 prosent. Dermed er konsumprisene i gjen-

	Sep.94- okt.94	Okt.92- Okt.93	Sep.93- sep.94	Okt.93- okt.94
Norge	0,1	2,0	1,7	1,7
Sverige	0,1	4,3	2,5	2,4
Danmark	0,3 <sup>3</sup>	1,6	2,0 <sup>3</sup>	2,0 <sup>3</sup>
Finland	0,1	1,6	1,9	1,8
Tyskland <sup>1</sup>	0,1	3,9	3,0	2,8
Storbritannia	0,1	1,4	2,2	2,4
EU-området	0,2 <sup>2</sup>	3,3	3,0 <sup>2</sup>	3,0 <sup>2</sup>
USA	0,1	2,8	3,0	2,6
Japan	0,6 <sup>2</sup>	1,3	0,2 <sup>2</sup>	0,8 <sup>2</sup>
Canada	:	1,9	0,2	:

<sup>1</sup> Indeksen omfatter ikke tidligere DDR. <sup>2</sup> Foreløpige tall. <sup>3</sup> Eurostatestimater.  
Kilder: SSB og Eurostat.

nomsnitt for de 11 første månedene i år 1,4 prosent høyere enn i tilsvarende periode i 1993. Selv om 12-månedersveksten har økt svakt det siste halve året, er stigningen fortsatt historisk lav. Matvareprisene var imidlertid 2,3 prosent høyere i november i år enn på samme tidspunkt for ett år siden.

## Internasjonale tall

Den årlige inflasjonen i EU-området var 3,0 prosent (foreløpig tall) i oktober. Dette er samme årsvekst som i september. For et år siden var økningen 3,3 prosent. Årsveksten i Frankrike var 1,6 prosent (foreløpig tall), og franskmennene har dermed hatt lavest prisstigning i EU-området siden i februar. Det er kun Italia (3,9 prosent), Spania (4,4 prosent), Portugal (4,5 prosent) og Hellas (11,1 prosent) av medlemslandene i EU som har en årlig inflasjon på over 3 prosent i oktober. Foreløpige tall for Japan viser at årsveksten går opp fra 0,2 prosent i september til 0,8 prosent i oktober.

# Bøker for 147 millioner kroner

De registrerte fag- og forskningsbibliotekene hadde samlet en bokbeholdning på 15,2 millioner bind ved utgangen av 1993, fordelt på 344 bibliotekenheter. Det ble kjøpt inn bøker for vel 147 millioner kroner i fjor.

Boksamlingen ved Nasjonalbiblioteket (hovedbiblioteket ved universitetsbiblioteket i Oslo og avdelingen i Mo i Rana) utgjorde 15 prosent av den totale bokbeholdning ved fag- og forskningsbibliotekene. Bibliotekene ved universitetene og de vitenskapelige høgskolene hadde snaut 49 prosent av det totale antall bøker, mens de offentlige spesialbibliotekene hadde ved 17 prosent.

Tallet på antall bind er ikke direkte sammenlignbart med 1992, fordi noen bibliotek ikke sender inn statistikk hvert år. Dette gjelder særlig gruppen spesialbibliotek.

Utgiftene til bokinnkjøp var på vel 147 millioner kroner i 1993. Bibliotekene ved universiteter og vitenskapelige høgskoler stod for nesten 81,5 millioner av dette.

Det var til sammen 1 573 ansatte som utførte drøyt 1 326 årsverk ved fag- og forskningsbibliotekene i 1993.

## Ny statistikk

**Fag- og forskningsbibliotek, 1993.**  
Statistikken utgis hvert år i Ukens statistikk.  
Mer informasjon: Thorstein Ouren, tlf. 62 88 52 71. Vedleggstabell side: 7.

## Visste du at...

norske husholdninger i gjennomsnitt brukte 2 679 kroner til melk pr. år i 1991-1993 - og at den tilsvarende andelen til fløte var 515 kroner? I samme periode brukte vi årlig 1 701 kroner til ost og 529 kroner til egg.

## Endring i konsumprisindeksen

	Endring i prosent			
	Nov.93- nov.94	Sep.94- okt.94	Okt.94- nov.94	Jan.-nov.93- jan.-nov.94
<b>Totalindeks</b>	1,8	0,1	0,1	1,4
Matvarer	2,3	-0,7	-0,1	1,4
Drikkevarer og tobakk	5,8	-0,0	-0,1	3,8
Klær og skotøy	0,5	0,5	-	1,6
Bolig, lys og brensel	1,3	0,2	0,0	0,9
Møbler og husholdningsart.	2,1	0,8	0,1	1,3
Helsepleie	3,3	-	0,0	2,3
Reiser og transport	2,2	-0,2	0,3	1,4
Fritidssysler og utdanning	1,9	0,3	0,1	2,2
Andre varer og tjenester	0,4	-	0,1	0,1

## Ny statistikk

**Konsumprisindeksen, pr. 15. november 1994.**

Statistikken utgis hver måned i Ukens statistikk. Mer informasjon: Berit Koht, tlf. 22 86 47 30 eller Lasse Sandberg, tlf. 22 86 47 16. Vedleggstabeller side: 11-15.

# Moderat økning i byggekostnadene

Byggekostnadene steg noe mer i november enn i oktober, men økningen er lavere enn den vi hadde gjennom hele 2. og 3. kvartal i år. Materialer til rørleggerarbeid og til maling og tapetsering hadde størst prisstigning siste måned.

Materialkostnadene til maling og tapetsering økte med hele 1,7 prosent for rekkehus og boligblokk, og 1,3 prosent for enebolig fra oktober til november. Det er første gang siden februar i år at vi registrerer noen vesentlig prisstigning på denne varegruppen. Også materialindeksen for rørleggerarbeid økte merkbart fra oktober til november - hele 0,9 prosent for alle tre boligtypene. I delindeksen tømring og snekring

Byggekostnadsindeks for enebolig. Konsumprisindeksen. 1980=100

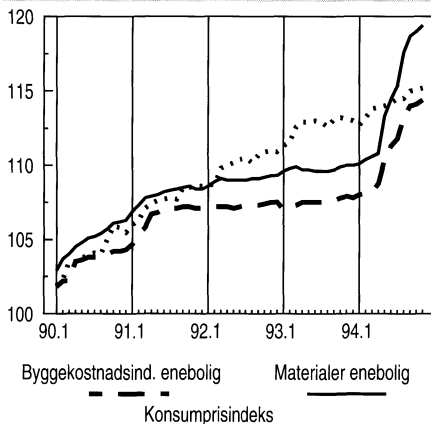

registrerer vi prisstigning på bl.a. sponplater, parkett og kjøkkeninnredning.

Fra november i fjor økte byggekostnadsindeksen for enebolig med 6,0 prosent. I samme periode steg indeksene for rekkehus og boligblokk med henholdsvis 5,8 og 4,0 prosent.

Byggekostnadsindeks. 1978=100

	Nov. 1994	Endring i prosent	
		Okt. 1994- nov. 1994	Nov. 1993- nov. 1994
<b>Enebolig av tre</b>			
Total	238,5	0,3	6,0
Materialer	247,6	0,4	8,5
<b>Rekkehus av tre</b>			
Total	243,3	0,2	5,8
Materialer	256,4	0,4	8,5
<b>Boligblokk</b>			
Total	241,3	0,3	4,0
Materialer	254,0	0,5	5,1

## Ny statistikk

### Byggekostnadsindeks, boliger, november 1994.

Statistikken utgis hver måned i *Ukens statistikk* og månedsheftet *Bygginfo*. Mer informasjon: Anne Helgesen, tlf. 62 88 54 01, Åse Wilhelmsen, tlf. 62 88 54 61.

Vedleggstabell side: 23.

# Færre husdyrbrukarar

Det blir stadig færre husdyrbrukarar i Noreg. Pr. 31. desember 1993 søkte 55 000 husdyrbrukarar om produksjonstillegg. Dette er ein nedgang på 800 frå året før.

Talet på husdyr viser likevel liten endring samanlikna med 1992. Det blei søkt om produksjonstillegg for 1 006 000 storfe pr. 31. desember 1993. Av desse var 345 000 kyr, knapt 1 prosent mindre enn i 1992. Talet på alssvin og slaktesvin gjekk ned med respektive 0,5 prosent til 87 000 og 2 prosent til 530 000. Talet på vinterføra sauer var 1 096 000 og talet på mjølkegeit var 62 400 i 1993. Dette er om lag det same som i 1992. Også talet på høner var om lag det same, 3,7 mill. I perioden 1. august til 31. desember

1993 blei det sette på 6,7 mill. kyllingar til slakt, 0,3 mill. færre enn i same periode året før.

Rogaland er framleis det fylket som har flest husdyrbrukarar (6 248), og dette fylket har også flest storfe, sau, svin og høner.

## Ny statistikk

### Husdyrhald, pr. 31. desember 1993.

Statistikken er basert på oppgaver gitt i samband med søknad om produksjonstillegg pr. 31. desember. Kjem ut årlig i *Ukens statistikk* og *Regionalstatistikk*. Mer informasjon: Anne Ingun Løvberget, tlf. 62 88 51 84.

# Dårlig villreinjakt i høst

Om lag 6 400 rein ble felt i høst. Dette utgjør bare 40 prosent av antall tillatt felte dyr og er det laveste fellingsresultat siden 1975.

239 færre dyr ble felt denne høsten sammenliknet med høsten 1993. Dette er det tredje året på rad hvor fellingsresultatet ligger rundt 6 500 dyr.

Antall tillatt felte dyr ble økt med om lag 3 100 dyr i 1994, og fellingsprosenten for alle jaktområder under ett ble 40 mot 52 i 1993. Kvoteøkningen var størst på Hardangervidda og Nordfjella (Hallingskarvet). Det var en nedgang på om lag 500 tillatt felte dyr i forhold til 1993 i Ottadalen Sør og Nord og Rondane Sør.

Nordfjella fordoblet jaktutbyttet fra 263 felte dyr i 1993 til 539 i 1994. På Hardangervidda ble det felt om lag 1 600 rein i 1994, en nedgang på ca. 100 dyr. Snøhetta, Rondane Nord og Knutshømrådet hadde betydelig økning i antall felte dyr fra året før. I Ottadalen Sør og Nord og Rondane Sør gikk jaktutbyttet ned med til sammen ca. 360 dyr.

Av de felte dyra i 1994 var 52 prosent hanndyr og 48 prosent hunndyr. Det ble felt 1 513 kalver, om lag 100 færre enn i fjor.

En dominerende sørøstlig vindretning i jaktiden kan ha bidratt til at resultatet ble bedre i sørøst enn på vestsiden av de tunge jaktområdene, som Hardangervidda og Setesdal-Ryfylke.

## Ny statistikk

### Villreinjakt, 1994.

Statistikken utgis årlig i *Ukens statistikk* og Norges offisielle statistikk (NOS) *Jaktstatistikk* og *Regionalstatistikk*. Mer informasjon: Camilla Juvet, tlf. 62 88 52 58, eller Kristian Birkeland, tlf. 62 88 52 56. Vedleggstabell side: 19.

# Gods fraktes over stadig lengre distanser i Norge

Hvert tonn last som godsbilene i Norge frakter blir i gjennomsnitt kjørt vel 4,2 mil. Transportlengden pr. tonn har økt siden 1983. Til sammen utførte de norskregistrerte godsbilene et transportarbeid innenlands på 8,1 milliarder tonnkilometer i 1993.

Det har vært en økning i transportarbeidet på 2,9 prosent sammenliknet med 1988. Bilene i leietransport stod for 73,2 prosent av transportarbeidet (5,9 milliarder tonnkilometer). Resten er egentransport (frakt av eget gods for egen regning). Fordelingen mellom leietransport og egentransport var omtrent den samme i 1988.

Hovedårsaken til økningen i transportarbeidet er at den gjennomsnittlige transportlengden pr. tonn har økt. I 1983 var den 27,2 kilometer pr. tonn, i 1988 35,6 kilometer og i 1993 var den økt til 42,3 kilometer. Biler i leietransport kjører betydelig lenger enn biler i egentransport - 50,1 kilometer pr. tonn mot 29,8 kilometer. Spesialbilene (betongbiler, bergingsbiler, renovasjonsbiler m.m., tankvogner og trekkvogner for semitrailere) hadde den høyeste transportlengden pr. tonn med 58,2 kilometer. Blant spesialbilene igjen kjørte tankbilene lengst med 74,5 kilometer pr. tonn.

De større lastebilene på minst 11 tonn nyttelast har økt transportarbeidet de siste fem årene, men de mindre bilene under 11 tonn har utført en mindre andel av transportarbeidet. Dette stemmer for øvrig godt overens med utviklingen i lastebilbestanden i perioden.

Transportytelser innenlands. Noen hovedtall			
	1983	1988	1993
Vognkilometer. Mill.	1 591,0	2 043,8	2 345,2
Vognkilometer med last. Mill.	892,1	1 168,2	1 371,3
Turer med last. Mill.	40,6	44,8	42,9
Turer uten last. Mill.	39,1	47,9	45,6
Tomkjøringsprosent	43,9	42,8	41,5
Transportmengde. Mill. t	207,5	220,0	190,3
Transportarbeid. Mill. tkm	5 638,6	7 824,3	8 053,2
Vekt pr. tur med last. T	5,1	4,9 (6,9) <sup>1</sup>	4,4(6,5) <sup>1</sup>
Gj.sn. tr.lengde pr. t. Km	27,2	35,6	42,3

<sup>1</sup> Tall i parentes ekskl. varebiler/kombinerte biler.

De store lastebilene produserte vel halvparten av antall tonnkilometer i fjor. Spesialbilene var også en viktig gruppe med en andel på 28,8 prosent.

## Nedgang i godsmengden

Det ble i alt transportert vel 190 millioner tonn gods, en nedgang på 13,5 prosent fra 1988. Hvis de små varebilene og kombinerte bilene (nyttelast 1,0-1,5 t) holdes utenfor, var nedgangen i transportmengden 10,5 prosent. Lastebilgruppen i alt transporterte 144 millioner tonn, og hadde en andel på 75,6 prosent av den samlede transportmengden. Godsbiler i leietransport fraktet 61,8 prosent av den totale mengden, tilsvarende nesten 118 millioner tonn.

## Mindre tomkjøring

Den totale kjørelengden, medregnet kjøring uten last, var vel 2,3 milliarder vognkilometer i 1993. Dette er en økning på 14,8 prosent fra 1988. Av den totale vognkilometerproduksjonen ble 41,5 prosent kjørt uten last (42,8 prosent i 1988). Dersom små varebiler og kombinerte biler holdes utenfor, var tomkjøringsandelen på 32,2 prosent, sammenliknet med 36,2 prosent i 1988. For biler i leietransport var reduksjonen i andelen tomturer sterkere, fra 36,6 prosent i 1988 til 30,9 prosent i 1993. Det var dermed en økning i

**Transportmengde:** Bruttovekten av det gods som er transportert, medregnet emballasje.

**Transportarbeid (tonnkilometer):** Transportmengden for hver tur multiplisert med kjørt distanse for hver tur.

**Nyttelast:** Den maksimalt tillatte godsmengden bilen er registrert for.

**Innenlandske transportere:** Transporter med både på- og avlesning i Norge.

andelen tomturer for egentransporten i 1993 sammenliknet med 1988.

Kapasitetsutnyttningen for turer med last er beregnet til 54,8 prosent for alle kjøretøyene. For lastebilgruppen i alt var utnyttingsgraden på turer med last 57,1 prosent, mot 63,7 prosent i 1988. Kapasitetsutnyttningen med last var lavest for varebiler og kombinerte biler med 33,7 prosent, og høyest for tankbiler med 62,8 prosent.

Den samlede kapasitetsutnyttningen (med og uten last) var i 1993 37,8 prosent. Lastebiler med nyttelast 13 tonn og over hadde den høyeste samlede kapasitetsutnyttningen med 45,7 prosent.

## Omfang av undersøkelsen

Statistisk sentralbyrå har gjennomført undersøkelser av gods-transporten med norskregistrerte biler hvert 5. år siden 1963. Undersøkelsen er løpende fra og med 1993. Undersøkelsen omfatter innenlandsk leie- og egentransport, og bygger på kjørerapporter fra et utvalg lastebiler med inntil 30 tonn totalvekt, spesialbiler for godstransport samt varebiler og kombinerte biler med nyttelast 1,0 tonn og over. Utvalget på 2 500 biler trekkes hvert kvartal fra Vegdirektoratets kjøretøyregister. På grunnlag av dette utvalget beregnes totaltall for hele bestanden. De oppblåste totaltallene vil være beheftet med en viss statistisk usikkerhet, og resultatene må derfor tolkes med varsomhet.

## Ny statistikk

**Lastebilundersøkelsen, 1993.**

Statistikken gis ut hvert kvartal i Ukens statistikk. Mer informasjon: Asbjørn Wethal, tlf. 62 88 54 15 eller Jan Monsrud, tlf. 62 88 54 07. Vedleggstabeller side: 34-35.



## Vedleggstabeller

<i>Emne</i>	<i>Tabell</i>	<i>Side</i>
<b>10</b>	<b>Kommunale avløp, 1993</b>	
	Kommunale avløp. Hydraulisk kapasitet etter størrelse og renseprinsipp. 1993. PE	3
	Kommunale avløp. Antall anlegg etter størrelse og renseprinsipp. 1993	3
	Kommunale avløp. Hydraulisk kapasitet etter renseprinsipp. Fylke. 1993. PE	3
	Kommunale avløp. Antall personer tilknyttet separate avløpsanlegg, etter renseprinsipp. Fylke. 1993	4
	Beregnete utslipp av fosfor og nitrogen fra avløpsreanseanlegg og spredt bebyggelse. Fylke. 1993	5
	Kommunale avløp. Årskostnad pr. abonnent og dekningsgrad i kommunene. Fylke. 1993	6
<b>24</b>	<b>Fag- og forskningsbibliotek, 1993</b>	
	Fag- og forskningsbibliotek. 1993	7
<b>26</b>	<b>Straffereaksjoner, 1993</b>	
	Reaksjoner i forbrytelsessaker etter reaksjonens art, personens tidligere straffeforhold/type hovedforbrytelse	10
<b>35</b>	<b>Konsumprisindeksen, pr. 15. november 1994</b>	
	Varer og tjenester, etter konsumgruppe	11
	Varer og tjenester, etter leveringssektor	11
	Prisindeks for detaljhandel - konsumprisindeksen, gruppert etter næring. 1979=100	11
	Konsumprisindeksens utvikling siste måned og siste år (12 md.)	12
	Konsumprisindeksens utvikling siste måned og siste år (12 md.). Leveringssektor	13
	Prisindeks for detaljhandel, endring siste måned og siste år (12 md.). Gruppert etter næring	13
	Konsumprisindeksen fra 1930. 1979=100	14
	Konsumprisindeks. Indekstall for enkelte varer og varegrupper og priser på matvarer i 1979	15
<b>41</b>	<b>Villreinjakt, 1994</b>	
	Villreinjakt. Fylke og jaktområde	19
<b>42</b>	<b>Investeringsstatistikk. Oljevirkomheten, 4. kv. 1994</b>	
	Påløpte og antatte investeringskostnader. 1988 - 1995. Mill. kr	20
	Påløpte investeringskostnader til leting etter olje og gass, etter kostnadsart. 1992 - 1994. Mill. kr	20

<b>Standardtegn i tabeller</b>	<b>Symbol</b>
Tall kan ikke forekomme	.
Oppgave mangler	..
Oppgave mangler foreløpig	...
Tall kan ikke offentliggjøres	:
Null	-
Mindre enn 0,5 av den brukte enheten	0
Mindre enn 0,05 av den brukte enheten	0,0
Foreløpig tall	*
Brudd i den loddrette serien	-
Brudd i den vannrette serien	

## Vedleggstabeller

<i>Emne</i>	<i>Tabell</i>	<i>Side</i>
<b>42</b>	<b>Investeringsstatistikk. Oljevirkosomheten, 4. kv. 1994 (forts.)</b>	
	Antatte og utførte påløpte investeringskostnader til feltutbygging og felt i drift. 1988 - 1995. Mill. kr	20
	Påløpte investeringskostnader til feltutbygging. 1992 - 1994. Mill. kr	21
	Påløpte investeringskostnader til felt i drift. 1992 - 1994. Mill. kr	21
<b>42</b>	<b>Produsentprisindeksen, pr. 15. november 1994</b>	
	Produsentprisindeksen. 1981=100	22
<b>43</b>	<b>Byggekostnadsindeks, boliger, november 1994</b>	
	Byggekostnadsindeks for boliger. 1978=100	23
<b>45</b>	<b>Detaljomssetningsindeksen, oktober 1994</b>	
	Detaljomssetning. Verdiindeks. 1992=100	24
	Detaljomssetning. Volumindeks. 1992=100	26
	Detaljomssetning. Volumindeks. Sesongjustert. 1992=100	27
<b>45</b>	<b>Prisindeks for førstegangsomssetning innenlands, pr. 15. november 1994</b>	
	Prisindeks for førstegangsomssetning innenlands. 1981=100	28
<b>45</b>	<b>Terminvis omssetningsstatistikk. Detaljhandel, 3. termin 1994</b>	
	Terminvis detaljhandelsstatistikk. Omsetning 1991-1994. Mill. kr	29
	Terminvis detaljhandelsstatistikk. Grunnlag for investeringsavgift 1991-1994. Mill. kr	29
	Terminvis detaljhandel. Omsetning 3. termin 1994	30
<b>46</b>	<b>Godstransport på kysten. Leie- og egentransport, 1993</b>	
	Skip i innenlandsk leie- og egentransport. Tallet på aktive skip og brutto-tonnasje, etter frakttype og skipsgruppe	31
	Skip i innenlandsk leie- og egentransport. Gjennomsnittlig beskjeftigelse etter skipsgruppe. 1993. Dager	31
	Skip i innenlandsk leie- og egentransport. Transportmengde i innenriksfart og utenriksfart, etter skipsgruppe. 1993. 1 000 tonn	31
	Skip i innenlandsk leie- og egentransport. Transportmengde i innenriksfart etter frakttype og skipsgruppe. 1993. 1 000 tonn	32
	Skip i innenlandsk leietransport. Fraktinntekter, driftskostnader og driftsresultater, etter skipsgruppe. 1993. Mill. kr	32
	Skip i innenlandsk leietransport. Gjennomsnittlig resultatgrad og rentabilitet, etter skipsgruppe. Prosent	33
<b>46</b>	<b>Lastebilundersøkelsen, 1993</b>	
	Lastebiltransport. Leie- og egentransport. Transportytelser etter kjøretøygruppe. 1988 og 1993	34
	Bestand, utvalg og svarinnngang, etter kjøretøygruppe	35

## Kommunale avløp, 1993

Tabell 1. Kommunale avløp. Hydraulisk kapasitet etter størrelse og renseprinsipp. 1993. PE

Renseprinsipp	I alt	Størrelse etter hydraulisk kapasitet (PE)					
		50-99	100-499	500-1999	2000-9999	10000-49999	50000-
I alt.....	4837378	24575	176171	306882	791410	1193740	2344600
Mekanisk.....	1281715	10859	93033	104453	318230	411140	344000
Kjemisk.....	2685047	950	6263	59894	314740	727600	1575600
Biologisk.....	61320	975	16190	35155	9000	-	-
Kjemisk / Biologisk.....	752460	1350	31870	102800	136440	55000	425000
Ukonvensjonelt.....	48977	10157	28040	2280	8500	-	-
Annet / Ukjent.....	7859	284	775	2300	4500	-	-

Tabell 2. Kommunale avløp. Antall anlegg etter størrelse og renseprinsipp. 1993

Renseprinsipp	I alt	Størrelse etter hydraulisk kapasitet (PE)					
		50-99	100-499	500-1999	2000-9999	10000-49999	50000-
I alt.....	1822	367	833	339	204	63	16
Mekanisk.....	835	165	443	115	86	23	3
Kjemisk.....	219	13	25	59	75	36	11
Biologisk.....	133	15	74	40	4	-	-
Kjemisk / Biologisk.....	306	21	123	119	37	4	2
Ukonvensjonelt.....	319	149	165	4	1	-	-
Annet / Ukjent.....	10	4	3	2	1	-	-

Tabell 3. Kommunale avløp. Hydraulisk kapasitet etter renseprinsipp. Fylke. 1993. PE

Fylke	I alt	Renseprinsipp					
		Mekanisk	Kjemisk	Biologisk	Kjemisk / Biologisk	Ukonvensjonelt	Annet / Ukjent
Hele landet.....	4837378	1281715	2685047	61320	752460	48977	7859
01 Østfold.....	349025	3100	325500	3030	17395	-	-
02 Akershus.....	1050670	-	1038130	450	11655	60	375
03 Oslo.....	351105	-	-	75	350080	950	-
04 Hedmark.....	194115	-	82170	2555	109390	-	-
05 Oppland.....	247170	1570	123020	550	104950	16686	394
06 Buskerud.....	295194	5833	244537	4450	33560	6814	-
07 Vestfold.....	202125	50430	136790	280	14470	155	-
08 Telemark.....	230430	13000	192000	16150	8680	600	-
09 Aust-Agder.....	130858	91640	31250	250	6900	818	-
10 Vest-Agder.....	191960	28480	153090	1560	7760	1070	-
11 Rogaland.....	426862	168707	250460	1500	1200	495	4500
12 Hordaland.....	355715	256321	66290	3925	24930	1949	2300
14 Sogn og Fjordane.....	68352	58895	65	4450	1350	3372	220
15 Møre og Romsdal.....	85136	60771	20000	580	2740	1045	-
16 Sør-Trøndelag.....	383045	348903	7400	4360	19555	2757	70
17 Nord-Trøndelag.....	151295	126355	5620	9910	8610	800	-
18 Nordland.....	24771	15911	2100	5585	850	325	-
19 Troms.....	56120	23200	4550	935	17685	9750	-
20 Finnmark.....	43430	28599	2075	725	10700	1331	-

# Kommunale avløp, 1993

Tabell 4. Kommunale avløp. Antall personer<sup>1</sup> tilknyttet separate avløpsanlegg, etter renseprinsipp. Fylke<sup>2</sup>. 1993

Fylke	I alt	Renseprinsipp							
		Direkte utslipp	Slamavskiller	Mini RA u/felling	Mini RA m/felling	Infiltrasjon	Sandfilter	Separat kl.løsn.	Tett tank
Hele landet.....	871415	69729	393197	6102	5424	264584	82024	43137	7218
01 Østfold.....	34300	2271	17262	318	711	1427	3228	9048	35
02 Akershus.....	57142	4805	27098	2272	846	12978	5654	1604	1885
03 Oslo.....	1968	-	600	-	120	30	1218	-	-
04 Hedmark.....	72425	2011	8394	-	445	48635	3835	8536	569
05 Oppland.....	66854	451	4564	-	42	55776	900	5121	-
06 Buskerud.....	47477	1014	10905	1620	636	26847	1300	4822	333
07 Vestfold.....	28570	843	18845	-	515	1349	1688	3377	1953
08 Telemark.....	21571	826	7796	730	-	9824	1494	689	212
09 Aust-Agder.....	31423	2512	10032	133	195	9370	7078	1861	242
10 Vest-Agder.....	23659	744	11612	-	281	8653	1389	920	60
11 Rogaland.....	45643	2157	33891	-	728	5787	1645	1034	401
12 Hordaland.....	144129	8368	84124	284	799	27463	19491	3132	468
14 Sogn og Fjordane.....	33052	2277	12661	50	-	10369	7695	-	-
15 Møre og Romsdal.....	34129	11956	9680	20	10	6426	4638	1145	254
16 Sør-Trøndelag.....	43796	4305	23895	191	-	9446	4712	1106	141
17 Nord-Trøndelag.....	41582	2949	22668	359	-	5238	9426	470	472
18 Nordland.....	74017	9208	46476	125	45	11859	5913	247	144
19 Troms.....	47281	6317	35769	-	-	4800	370	25	-
20 Finnmark.....	22397	6715	6925	-	51	8307	350	-	49

(1) Gjelder fast bosetning

(2) Tall mangler fra 40 kommuner

## Kommunale avløp, 1993

Tabell 5. Beregnede utslipp av fosfor og nitrogen fra avløpsrenseanlegg og spredt bebyggelse<sup>1</sup>. Fylke. 1993

	Fosfor (Tot-P)				Nitrogen (Tot-N)			
	Utslipp		Renseeffekt (2)		Utslipp		Renseeffekt (2)	
	Spredt		Spredt		Spredt		Spredt	
	Rense- anlegg	bebygg- else	Rense- anlegg	bebygg- else	Rense- anlegg	bebygg- else	Rense- anlegg	bebygg- else
	tonn		prosent		tonn		prosent	
Hele landet.....	534	367	72	32	11376	3348	20	12
Fylke 01-10 (Nordsjøfylker)...	163	129	87	46	7018	1422	22	15
Fylke 11-20.....	371	238	44	21	4358	1925	18	9
01 Østfold.....	12	15	90	27	945	133	12	11
02 Akershus.....	23	26	95	27	2121	216	18	11
03 Oslo.....	12	1	91	17	871	7	25	15
04 Hedmark.....	6	16	93	64	406	259	33	18
05 Oppland.....	8	12	91	70	473	238	32	19
06 Buskerud.....	11	13	90	54	465	173	37	16
07 Vestfold.....	26	13	70	25	585	106	19	9
08 Telemark.....	13	8	80	42	517	81	20	14
09 Aust-Agder.....	20	14	42	31	220	118	15	14
10 Vest-Agder.....	32	10	46	35	416	91	13	12
11 Rogaland.....	74	23	66	18	1273	183	18	8
12 Hordaland.....	85	70	42	21	843	566	17	10
14 Sogn og Fjordane.....	18	15	13	29	169	126	16	13
15 Møre og Romsdal.....	24	14	32	33	212	136	16	9
16 Sør-Trøndelag.....	92	21	19	23	1153	172	16	10
17 Nord-Trøndelag.....	50	21	26	18	401	162	16	10
18 Nordland.....	10	38	66	16	99	297	33	8
19 Troms.....	9	26	53	12	124	195	27	6
20 Finnmark.....	9	10	43	30	83	89	17	9

(1) Tall for spredt bebyggelse mangler fra 40 kommuner

(2) Viser hvor stor andel av stoffet som fjernes fra avløpsvannet



## Kommunale avløp, 1993

Tabell 6. Kommunale avløp. Årskostnad<sup>1</sup> pr. abonnent og dekningsgrad<sup>1,2</sup> i kommunene. Fylke. 1993

Fylke	Årskostnad pr. abonnent.		Dekningsgrad	
	Aritmetisk	Veid 3)	Aritmetisk	Veid 3)
	gjennomsnitt	gjennomsnitt	gjennomsnitt	gjennomsnitt
	Kroner			
Hele landet	3000	2200	0.69	0.80
01 Østfold	3292	2907	0.76	0.90
02/03 Akershus/Oslo	3204	2333	0.74	0.74
04 Hedmark	4508	3252	0.59	0.70
05 Oppland	4799	3561	0.51	0.66
06 Buskerud	4165	3125	0.55	0.70
07 Vestfold	2920	1871	0.75	0.92
08 Telemark	2949	2165	0.64	0.83
09 Aust-Agder	5656	2849	0.51	0.79
10 Vest-Agder	4930	3314	0.46	0.76
11 Rogaland	2012	1693	0.80	0.74
12 Hordaland	2431	1500	0.70	1.06
14 Sogn og Fjordane	2074	1769	0.78	0.83
15 Møre og Romsdal	1553	1643	0.93	0.77
16 Sør-Trøndelag	2463	1300	0.68	0.92
17 Nord-Trøndelag	3868	2526	0.61	0.82
18 Nordland	2110	1355	0.66	0.84
19 Troms	2283	1521	0.78	0.87
20 Finnmark	1232	786	0.71	0.80

1) Rente= 10%. Nedskrivningstiden =20 år

2) innkrevde avgifter i kommunene/årskostnader i kommunene

3) Veid etter antall abonnenter tilknyttet ledningsnett i kommunene

# Fag- og forskningsbibliotek, 1993

Tabell 1. Fag- og forskningsbibliotek. 1993

	Bib- lio- tek- en- heter	Bøker og tids- skrift ter, antall bind	Brutto tilvekst i året 1993: Bøker og tids- skrifter, antall bind	Mikro- former, antall regi- strerte en- heter	Lyd- og billed- mate- riale, antall regi- strer- te en- heter	Løp- ende pe- rio- dika, an- tall tit- ler	Utlån, an- tall effek- tuerte be- stil- ling- er 1)	Regi- strer- te ut- gif- ter: Akkvi- si- sjon 2)	An- tall an- satte	Ut- førte års- verk
		1 000					1 000	1 000		
I alt.....	344	15 201	544 431	4 302 742	1 048 557	156 510	2 666	147 460	1 573	1 326,2
Nasjonalbibliotek										
I alt.....	3	2 285	100 774	41 842	296 422	27 960	123	3 379	321	253,6
Oslo (Hovedbiblio- teket ved univer- sitetsbiblioteket i Oslo).....	2	2 114	41 258	35 898	161 082	14 842	117	3 379	168	123,6
Mo i Rana.....	1	171	59 516	5 944	135 340	13 118	5	-	153	130,0
Bibliotek ved universiteter og vitenskapelige høgskoler med fakultets- og instituttbibliotek										
I alt.....	124	7 441	212 741	438 700	397 643	64 547	1 293	81 455	575	515,0
Universitetsbib- lioteket i Oslo i alt.....	81	2 431	70 797	63 945	85 958	18 741	349	31 003	197	170,9
Universitetsbib- lioteket i Bergen	10	1 310	30 280	61 648	253 960	10 878	226	11 035	91	81,3
Norges tekniske universitets- bibliotek.....	7	1 085	26 571	259 446	3 917	6 390	235	10 128	65	60,1
Universitetsbib- lioteket i Trondheim.....	4	1 020	30 749	5 422	28 658	10 525	125	7 834	65	59,0
Universitetet i Trondheim. Medi- sinsk bibliotek v/Regionsykehuset	2	3	3 103	55	51	838	49	2 177	12	9,0
Universitetsbib- lioteket i Tromsø, inkl Tromsø Museum	7	518	24 903	23 014	150	7 995	101	12 215	53	62,5
Norges Landbruks- høgskoles bibliotek	2	506	7 152	20 500	-	3 700	29	1 234	22	14,5
Norges Handelshøy- skoles bibliotek	2	249	5 080	-	15	2 675	54	2 240	14	19,2
Norges veterinær- høgskoles bibliotek	1	74	1 605	7	298	515	14	701	5	4,0
Norges idrettshøg- skoles bibliotek	1	67	1 533	-	10	457	17	409	7	5,5
Arkitekthøgskolen i Oslo, biblioteket	1	35	1 416	-	12 406	200	14	435	3	3,0
Menighetsfakultet- ets bibliotek....	1	45	2 893	142	283	417	6	415	10	5,5
Norges Musikkhøg- skoles bibliotek	1	6	276	-	11 804	167	35	290	12	4,5
Norsk lærerakademi for kristendoms- studium og pedagogikk.....	1	23	1 105	-	1	195	9	254	4	4,0
Stiftelsen Be- driftsøkonomisk Institutt.....	1	11	2 635	3	18	297	24	839	12	9,0
Misjonshøgskolen, biblioteket.....	1	57	2 543	4 518	114	557	6	246	3	3,0
Kreftregisterets Fagbibliotek.....	1	1	100	-	-	-	-	-	-	-

<sup>1</sup> Medregnet registrerte fotokopier som erstatter utlån. <sup>2</sup> Utgifter til innbinding er ikke med.

# Fag- og forskningsbibliotek, 1993

Tabell 1 (forts.). Fag- og forskningsbibliotek. 1993

	Bib- lio- tek- en- heter	Bøker og tids- skrift ter, antall bind	Brutto tilvekst i året 1993: Bøker og tids- skrifter, antall bind	Mikro- former, antall regi- strerte en- heter	Lyd- og billed- mate- riale, antall regi- strer- te en- heter	Løp- ende pe- rio- dika, an- tall tit- ler	Utlån, an- tall effek- tuerte be- stil- ling- er 1)	Regi- strer- te ut- gif- ter: Akkvi- si- sjon 2)	An- tall an- satte	Ut- førte års- verk
		1 000					1 000	1 000		
Bibliotek ved høyskoler og andre utdanningsinstitusjoner										
I alt.....	85	1 971	123 967	26 107	32 365	21 531	770	29 001	277	228,7
Distrikts- høyskoler.....	16	645	37 588	13 179	3 153	6 925	195	9 836	77	67,8
Agder distrikts- høyskole.....	1	88	6 390	2 000	-	972	23	1 200	8	8,0
Hedmark dis- triktshøyskole...	3	28	3 332	35	89	659	14	666	8	4,3
Høgskolen i Alta.	1	49	2 957	30	40	450	21	700	5	5,0
Møre og Romsdal distriktshøg- skole, Molde.....	1	39	1 769	-	49	400	9	600	5	5,0
Møre og Romsdal distriktshøg- skole, Volda.....	1	38	2 455	2 283	230	478	17	528	6	4,6
Nordland dis- triktshøyskole..	1	87	4 049	5 715	210	674	27	1 054	8	6,0
Nord-Trøndelag distriktshøyskole	2	21	1 289	441	24	375	4	513	4	3,8
Oppland dis- triktshøyskole...	1	57	2 663	300	92	712	17	910	8	8,0
Rogaland dis- triktshøyskole...	1	104	4 500	10	13	955	33	1 600	12	11,5
Sogn og Fjordane distriktshøyskole	1	24	2 180	-	1 202	429	9	490	3	3,0
Telemark dis- triktshøyskole...	2	92	4 404	2 365	1 204	541	21	880	7	6,0
Østfold dis- triktshøyskole...	1	17	1 600	-	-	280	-	695	3	2,6
Pedagogiske høyskoler.....	21	731	43 001	6 140	3 289	4 407	266	7 469	69	61,2
Hamar lærerhøg- skole.....	1	66	2 745	-	59	264	21	461	4	4,3
Bergen lærerhøg- skole.....	2	64	1 612	12	-	388	25	306	4	3,9
Stavanger lærer- høyskole.....	1	67	2 916	1 643	75	238	21	451	3	3,0
Kristiansand lærerhøyskole 3)	-	-	-	-	-	-	-	-	-	-
Levanger lærer- høyskole.....	2	49	2 526	26	5	262	15	398	5	4,5
Andre.....	15	485	33 202	4 459	3 150	3 255	185	5 853	53	45,5
Ingeniørhøyskoler	10	105	10 929	1 351	499	2 577	70	3 380	34	25,9
Sosialhøyskoler...	4	96	5 074	15	194	892	35	1 057	13	9,7
Militær høyskole..	1	8	575	-	236	133	2	-	2	1,3
Andre utdannings- institusjoner.....	33	386	26 800	5 422	24 994	6 597	202	7 259	82	62,8
Av dette										
Statens biblio- tekhøyskole.....	1	50	1 781	-	-	412	19	630	8	7,3

<sup>1</sup> Medregnet registrerte fotokopier som erstatter utlån. <sup>2</sup> Utgifter til innbinding er ikke med.

<sup>3</sup> Oppgave fra Kristiansand lærerhøyskole mangler.

# Fag- og forskningsbibliotek, 1993

## Tabell 1 (forts.). Fag- og forskningsbibliotek. 1993

	Bib- lio- tek- en- heter	Bøker og tids- skrift ter, antall bind	Brutto tilvekst i året 1993: Bøker og tids- skrifter, antall bind	Mikro- former, antall regi- strerte en- heter	Lyd- og billed- mate- riale, antall regi- strer- te en- heter	Løp- ende pe- rio- dika, an- tall tit- ler	Utlån, an- tall effek- tuerte be- stil- ling- er 1)	Regi- strer- te ut- gif- ter: Akkvi- si- sjon 2)	An- tall an- satte	Ut- førte års- verk
		1 000				1 000	1 000			
Bibliotek ved høgschooler og andre utdanningsinstitusjoner										
I alt.....	85	1 971	123 967	26 107	32 365	21 531	770	29 001	277	228,7
Distrikts- høgschooler.....	16	645	37 588	13 179	3 153	6 925	195	9 836	77	67,8
Agder distrikts- høgschool.....	1	88	6 390	2 000	-	972	23	1 200	8	8,0
Hedmark dis- triktshøgschool... 3	3	28	3 332	35	89	659	14	666	8	4,3
Høgschoolen i Alta. 1	1	49	2 957	30	40	450	21	700	5	5,0
Møre og Romsdal distrikthøg- skole, Molde..... 1	1	39	1 769	-	49	400	9	600	5	5,0
Møre og Romsdal distrikthøg- skole, Volda..... 1	1	38	2 455	2 283	230	478	17	528	6	4,6
Nordland dis- triktshøgschool.. 1	1	87	4 049	5 715	210	674	27	1 054	8	6,0
Nord-Trøndelag distrikthøgschool 2	2	21	1 289	441	24	375	4	513	4	3,8
Oppland dis- triktshøgschool... 1	1	57	2 663	300	92	712	17	910	8	8,0
Rogaland dis- triktshøgschool... 1	1	104	4 500	10	13	955	33	1 600	12	11,5
Sogn og Fjordane distrikthøgschool 1	1	24	2 180	-	1 202	429	9	490	3	3,0
Telemark dis- triktshøgschool... 2	2	92	4 404	2 365	1 204	541	21	880	7	6,0
Østfold dis- triktshøgschool... 1	1	17	1 600	-	-	280	-	695	3	2,6
Pedagogiske høgschooler..... 21	21	731	43 001	6 140	3 289	4 407	266	7 469	69	61,2
Hamar lærerhøg- skole..... 1	1	66	2 745	-	59	264	21	461	4	4,3
Bergen lærerhøg- skole..... 2	2	64	1 612	12	-	388	25	306	4	3,9
Stavanger lærer- høgschool..... 1	1	67	2 916	1 643	75	238	21	451	3	3,0
Kristiansand lærerhøgschool 3)	-	-	-	-	-	-	-	-	-	-
Levanger lærer- høgschool..... 2	2	49	2 526	26	5	262	15	398	5	4,5
Andre..... 15	15	485	33 202	4 459	3 150	3 255	185	5 853	53	45,5
Ingeniørhøgschooler 10	10	105	10 929	1 351	499	2 577	70	3 380	34	25,9
Sosialhøgschooler... 4	4	96	5 074	15	194	892	35	1 057	13	9,7
Militær høgschool.. 1	1	8	575	-	236	133	2	-	2	1,3
Andre utdannings- institusjoner..... 33	33	386	26 800	5 422	24 994	6 597	202	7 259	82	62,8
Av dette										
Statens biblio- tekhøgschool..... 1	1	50	1 781	-	-	412	19	630	8	7,3

<sup>1</sup> Medregnet registrerte fotokopier som erstatter utlån. <sup>2</sup> Utgifter til innbinding er ikke med.

<sup>3</sup> Oppgave fra Kristiansand lærerhøgschool mangler.

# Straffereaksjoner, 1993

Tabell 1. Reaksjoner i forbyttelsessaker etter reaksjonens art, personens tidligere straffeforhold/type hovedforbyttelse

	I alt	Betinget påtale-unnlatelse	Samfunns-tjeneste	Forelegg	Bot ved dom	Straffe-utmåling utsatt	Be-tinget fengsel	Be-tinget fengsel og bot	Ube-tinget fengsel	Ube-tinget og be-tinget fengsel	Sik-ring
Alle typer forbyttelser .....	17 293	8	933	5 189	563	77	1 876	2 668	4 755	1 202	22
Forbyttelser mot straffeloven											
Forbyttelser mot statens selvstendighet og sikkerhet.....	-	-	-	-	-	-	-	-	-	-	-
Forbyttelse mot Norges statsforfatning og statsoverhode.....	-	-	-	-	-	-	-	-	-	-	-
Forbyttelse med hensyn til utøvelsen av statsborgerlige rettigheter.....	-	-	-	-	-	-	-	-	-	-	-
Forbyttelse i den offentlige tjeneste....	6	-	-	2	1	-	1	-	1	1	-
Forbyttelse mot den offentlige myndighet...	294	-	19	6	-	1	32	51	160	25	-
Vold mot offentlig tjenestemann.....	275	-	19	1	-	1	29	45	156	24	-
Forbyttelse mot den alminnelige orden og fred.....	188	-	6	100	17	1	12	17	23	12	-
Innbrudd.....	187	-	6	99	17	1	12	17	23	12	-
Allmennfarlig forbyttelse.....	2 062	-	108	250	44	6	208	572	725	146	3
Narkotikaforbyttelse	1 754	-	92	248	42	6	207	568	457	134	-
Grov narkotikaforbyttelse.....	296	-	16	2	2	-	1	4	261	10	-
Falsk forklaring.....	87	-	-	3	-	1	14	27	41	1	-
Falsk anklage.....	52	-	-	6	1	-	5	16	16	8	-
Pengefalsk.....	-	-	-	-	-	-	-	-	-	-	-
Dokumentfalsk.....	686	-	32	230	26	2	103	107	143	43	-
Forbyttelse mot sedeligheten.....	424	-	7	71	9	5	78	28	172	52	2
Voldtekt.....	76	-	-	-	-	-	7	1	61	6	1
Utuktig omgang med barn under 14 år.....	122	-	1	-	-	1	22	-	69	28	1
Forbyttelse mht. familieforhold.....	1	-	-	1	-	-	-	-	-	-	-
Forbyttelse mot den personlige frihet.....	337	-	11	34	16	1	54	62	111	46	2
Forbyttelse mot liv, legeme og helbred.....	2 324	-	45	723	116	12	188	321	737	171	11
Grov legemsbeskadigelse	-	-	-	-	-	-	-	-	-	-	-
Drap .....	38	-	-	-	-	-	-	-	32	-	6
Uaktsomt drap .....	46	-	1	-	-	-	9	5	25	6	-
Ærekrenkelse .....	4	-	-	3	-	-	-	-	1	-	-
Underslag .....	291	-	13	47	6	2	59	54	60	50	-
Tyveri .....	5 197	7	568	1 109	93	28	652	797	1 531	410	2
Simpelt tyveri .....	1 239	1	42	604	64	6	105	195	184	38	-
Grovt tyveri .....	3 477	5	506	396	25	19	517	515	1 142	350	2
Brukstyveri av motorkjøretøy .....	462	1	17	104	4	3	27	85	199	22	-
Utpressing og ran .....	201	-	18	-	-	-	11	-	141	30	1
Ran .....	129	-	14	-	-	-	9	-	82	23	1
Grovt ran .....	67	-	4	-	-	-	-	-	58	5	-
Bedrageri og utroskap .	1 005	-	45	155	17	4	237	208	262	77	-
Forbyttelse i gjeldsforhold.....	327	-	1	204	15	-	13	30	48	16	-
Skadeverk .....	608	-	12	384	54	3	36	49	52	17	1
Åger og lykkespill ....	-	-	-	-	-	-	-	-	-	-	-
Forbyttelse i sjøfartsforhold .....	1	-	-	-	-	-	-	1	-	-	-
Heleri og etterfølgende bistand.....	888	1	40	324	42	3	92	158	181	47	-
Forbyttelser utenfor straffeloven											
Narkotikaforbyttelse mot lov om legemidler mv. ....	1 534	-	7	1 335	65	1	17	54	46	9	-
Forbyttelse mot lov om ligningsforvaltning ...	226	-	-	119	34	1	2	45	19	6	-
Forbyttelse mot den militære straffelov ...	303	-	-	-	-	5	52	34	196	16	-
Annen forbyttelse utenfor straffeloven ..	247	-	1	83	7	1	10	37	89	19	-



# Konsumprisindeksen, pr. 15. november 1994

## Tabell 1. Varer og tjenester, etter konsumgruppe

	Vekt 0/00	Okt. 1993	Nov. 1993	Okt. 1994	Nov. 1994
<b>Totalindeks</b> .....	1001,0	251,4	251,2	255,6	255,8
Matvarer .....	143,7	240,6	239,5	245,3	245,1
Drikkevarer og tobakk .....	38,1	322,4	322,3	341,1	340,9
Klær og skotøy .....	65,4	226,6	227,0	228,1	228,1
Bolig, lys og brensel .....	259,3	272,1	271,9	275,3	275,4
Møbler og husholdningsartikler .....	82,3	229,1	228,9	233,4	233,7
Helsepleie .....	24,3	262,2	262,2	270,7	270,8
Reiser og transport .....	194,8	248,1	248,2	252,9	253,6
Fritidssysler og utdanning .....	107,9	235,6	235,3	239,6	239,8
Andre varer og tjenester .....	85,2	264,7	265,1	265,8	266,1

## Tabell 2. Varer og tjenester, etter leveringssektor

	Vekt 0/00	Okt. 1993	Nov. 1993	Okt. 1994	Nov. 1994
<b>Totalindeks</b> .....	1001,0	251,4	251,2	255,6	255,8
1. Jordbruksvarer .....	82,2	236,2	236,1	235,9	236,0
1.1 Mindre bearbeidde .....	46,0	239,5	240,4	241,5	242,6
1.2 Mer bearbeidde .....	36,2	231,2	229,7	227,8	226,7
2. Fiskevarer .....	10,4	275,0	274,2	274,1	272,7
3. Andre norskproduserte konsumvarer .....	290,0	270,2	269,9	277,6	278,2
3.1 Lite påvirket av verdensmarkedets priser ..	111,9	289,6	289,1	297,0	297,0
3.2 Påvirket av verdensmarkedet pga. stort importinnhold eller råstoffpris bestemt på verdensmarkedet .....	86,2	272,4	272,2	277,9	279,5
3.3 Påvirket av verdensmarkedet pga. konkurransen fra utlandet .....	91,9	250,2	250,1	259,2	259,6
4. Importerte konsumvarer .....	215,0	216,9	216,3	221,4	221,5
4.1 Uten norsk konkurranse .....	132,7	228,0	226,9	234,0	234,4
4.2 Med norsk konkurranse .....	82,3	204,2	204,4	206,6	206,4
5. Husleie .....	179,3	253,3	253,3	253,8	253,8
6. Andre tjenester .....	224,1	265,0	265,1	269,8	269,8
6.1 Med arbeidslønn som dominerende prisleier ..	58,6	276,3	276,6	286,4	286,4
6.2 Også med andre viktige priskomponenter ....	165,5	261,7	261,8	264,7	264,8

## Tabell 3. Prisindeks for detaljhandel - konsumprisindeksen, gruppert etter næring. 1979 = 100

	Vekt 0/00	Okt. 1993	Nov. 1993	Okt. 1994	Nov. 1994
<b>Totalindeks</b> .....	518,6	240,6	240,2	245,1	245,3
Detaljhandel med nærings- og nytelsesmidler .....	213,8	253,5	252,7	260,1	259,9
Detaljhandel med beklednings- og tekstilvarer ....	70,8	222,0	222,4	224,0	224,0
Detaljhandel med møbler og innbo .....	47,8	184,5	184,2	182,2	182,5
Detaljhandel med jernvarer, kjøkkenutstyr, glass, steintøy, fargevarer og sportsutstyr .....	18,0	233,6	233,8	237,4	238,2
Detaljhandel med ur, optiske artikler, musikk- instrumenter, gull- og sølvvarer og film- og fotoartikler .....	14,9	205,9	205,2	205,7	206,6
Detaljhandel med motorkjøretøyer og bensin .....	111,2	263,2	263,2	270,2	271,5
Detaljhandel ellers .....	42,1	231,9	231,4	236,3	236,3

# Konsumprisindeksen, pr. 15. november 1994

Tabell 4. Konsumprisindeksens utvikling siste måned og siste år (12 md.)

	Endring i prosent			
	Okt. 1993- nov. 1993	Okt. 1994- nov. 1994	Nov. 1992- nov. 1993	Nov. 1993- nov. 1994
<b>Totalindeks</b> .....	-0,1	0,1	1,9	1,8
<b>Matvarer</b> .....	-0,5	-0,1	-0,6	2,3
Mjøl, gryn og bakervarer .....	-0,1	-0,1	-1,0	2,4
Kjøtt, kjøttvarer og flesk .....	-0,7	-0,2	-4,7	-2,8
Fisk og fiskevarer .....	-0,3	-0,5	-1,1	-0,6
Mjølk, fløte, ost og egg .....	0,1	-0,2	2,7	-1,9
Spisefett og spiseoljer .....	-0,1	-0,0	6,6	5,3
Grønnsaker, frukt og bær .....	-2,1	-1,1	-0,8	4,3
Poteter og varer av poteter .....	1,5	4,1	3,1	22,9
Sukker .....	-0,5	0,0	-0,6	9,5
Kaffe, te, kakao og kokesjokolade .....	-0,9	3,1	-2,1	52,6
Andre matvarer .....	-0,0	-0,0	2,1	0,5
<b>Drikkevarer og tobakk</b> .....	-0,0	-0,1	1,8	5,8
Drikkevarer .....	-0,0	-0,1	1,6	-0,6
Tobakk .....	-0,1	-	2,2	16,3
<b>Klær og skotøy</b> .....	0,2	-	2,0	0,5
Bekleddingsartikler .....	0,3	-0,2	1,7	-0,6
Tøyer og garn mv. ....	-0,5	0,2	0,4	0,2
Skotøy og skoreparasjoner .....	0,1	0,9	4,1	5,9
<b>Bolig, lys og brensel</b> .....	-0,1	0,0	2,4	1,3
Bolig og vedlikeholdsutgifter .....	-	0,1	2,3	1,5
Lys og brensel .....	-0,4	0,0	2,5	0,5
<b>Møbler og husholdningsartikler</b> .....	-0,1	0,1	1,8	2,1
Møbler og golvtepper mv. ....	-0,2	0,2	0,9	1,1
Tekstiler og utstyrsvarer mv. ....	0,2	0,2	3,3	3,0
Komfyrer, kjøleskap og annet elektrisk utstyr .....	-0,2	0,1	2,2	-0,8
Kjøkkenredskap, glass, dekketøy mv. ....	-0,0	-	1,2	2,0
Diverse husholdningsartikler og tjenester .....	-0,3	-0,2	1,4	-0,5
Leid hjelp til hjemmet, inkl. barnehager .....	-	-	2,5	8,8
<b>Helsepleie</b> .....	-	0,0	2,3	3,3
Helsepleie .....	-	0,0	2,3	3,3
<b>Reiser og transport</b> .....	0,0	0,3	2,8	2,2
Kjøp av egne transportmidler .....	0,2	0,3	7,8	4,4
Drift og vedlikehold av transportmidler .....	-0,1	0,5	3,2	2,7
Bruk av offentlige transportmidler .....	-	-	2,6	1,1
Porto, telefon og telegrammer .....	-	-	-11,0	-4,8
<b>Fritidssysler og utdanning</b> .....	-0,1	0,1	3,4	1,9
Utstyr og tilbehør, inkl. reparasjon .....	-0,2	0,1	2,8	-0,6
Offentlige forestillinger og andre tjenester .....	-	-0,0	1,9	4,9
Bøker, aviser og tidsskrifter .....	-	-0,0	6,3	4,3
Skolegang .....	-	-	5,6	0,5
<b>Andre varer og tjenester</b> .....	0,2	0,1	0,9	0,4
Personlig hygiene .....	0,4	-0,0	-2,4	2,1
Andre varer, ikke nevnt foran .....	0,0	0,3	2,3	2,2
Utgifter på restauranter, hoteller, selskapsreiser mv..	0,1	0,1	2,0	-0,7

# Konsumprisindeksen, pr. 15. november 1994

Tabell 5. Konsumprisindeksens utvikling siste måned og siste år (12 md.). Leveringssektor

	Endring i prosent			
	Okt. 1993- nov. 1993	Okt. 1994- nov. 1994	Nov. 1992- nov. 1993	Nov. 1993- nov. 1994
<b>Totalindeks</b> .....	-0,1	0,1	1,9	1,8
1. Jordbruksvarer .....	-0,0	0,0	-1,3	-0,0
1.1 Mindre bearbeidde .....	0,4	0,5	0,8	0,9
1.2 Mer bearbeidde .....	-0,6	-0,5	-4,3	-1,3
2. Fiskevarer .....	-0,3	-0,5	-1,1	-0,5
3. Andre norskproduserte konsumvarer .....	-0,1	0,2	1,9	3,1
3.1 Lite påvirket av verdensmarkedets priser .....	-0,2	-	2,5	2,7
3.2 Påvirket av verdensmarkedet pga. stort importinnhold eller råstoffpris bestemt på verdensmarkedet .....	-0,1	0,6	2,1	2,7
3.3 Påvirket av verdensmarkedet pga. konkurranse fra utlandet .....	-0,0	0,2	1,0	3,8
4. Importerte konsumvarer .....	-0,3	0,0	3,7	2,4
4.1 Uten norsk konkurranse .....	-0,5	0,2	4,9	3,3
4.2 Med norsk konkurranse .....	0,1	-0,1	2,0	1,0
5. Husleie .....	-	-	2,3	0,2
6. Andre tjenester .....	0,0	-	1,3	1,8
6.1 Med arbeidslønn som dominerende priskomponent .....	0,1	-	2,5	3,5
6.2 Også med andre viktige priskomponenter .....	0,0	0,0	0,9	1,1

Tabell 6. Prisindeks for detaljhandel, endring siste måned og siste år (12 md.). Gruppert etter næring

	Endring i prosent			
	Okt. 1993- nov. 1993	Okt. 1994- nov. 1994	Nov. 1992- nov. 1993	Nov. 1993- nov. 1994
<b>Totalindeks</b> .....	-0,2	0,1	1,8	2,1
Detaljhandel med nærings- og nytelsesmidler .....	-0,3	-0,1	0,4	2,8
Detaljhandel med beklednings- og tekstilvarer .....	0,2	-	2,1	0,7
Detaljhandel med møbler og innbo .....	-0,2	0,2	1,5	-0,9
Detaljhandel med jernvarer, kjøkkenutstyr, glass, steintøy, fargevarer og sportsutstyr .....	0,1	0,3	2,3	1,9
Detaljhandel med ur, optiske artikler, musikk- instrumenter, gull- og sølvvarer og film- og fotoartikler .....	-0,3	0,4	3,3	0,7
Detaljhandel med motorkjøretøyer og bensin .....	-	0,5	4,8	3,2
Detaljhandel ellers .....	-0,2	-	1,5	2,1

# Konsumprisindeksen, pr. 15. november 1994

Tabell 7. Konsumprisindeksen fra 1930. 1979=100

	Jan.	Feb.	Mars	Apr.	Mai	Juni	Juli	Aug.	Sep.	Okt.	Nov.	Des.	Gj.- snitt
1930	11,7	11,7	11,6	11,5	11,5	11,5	11,5	11,5	11,5	11,4	11,4	11,4	11,5
1931	11,3	11,2	11,1	11,0	10,9	10,9	10,9	10,9	10,7	10,7	10,7	10,7	10,9
1932	10,7	10,7	10,7	10,7	10,7	10,7	10,7	10,7	10,7	10,7	10,7	10,7	10,7
1933	10,6	10,6	10,6	10,6	10,6	10,6	10,6	10,7	10,6	10,6	10,6	10,6	10,6
1934	10,4	10,4	10,4	10,6	10,6	10,6	10,7	10,7	10,7	10,7	10,7	10,7	10,6
1935	10,7	10,7	10,7	10,7	10,7	10,8	10,9	10,9	10,9	10,9	11,0	11,0	10,8
1936	11,0	11,0	11,1	11,1	11,1	11,1	11,1	11,0	11,1	11,1	11,1	11,2	11,1
1937	11,3	11,4	11,5	11,7	11,7	11,9	12,1	12,1	12,2	12,3	12,3	12,3	11,9
1938	12,3	12,3	12,3	12,3	12,3	12,3	12,4	12,3	12,2	12,2	12,1	12,2	12,3
1939	12,1	12,1	12,1	12,3	12,3	12,3	12,4	12,4	12,4	12,7	12,9	13,1	12,4
1940	13,1	13,3	13,9	14,1	14,2	14,2	14,3	14,3	15,4	15,5	15,6	16,1	14,5
1941	16,2	16,4	16,6	16,7	16,9	17,1	17,1	17,3	17,3	17,4	17,5	17,7	17,0
1942	17,7	17,7	17,9	17,9	18,0	18,1	18,1	18,1	18,1	18,1	18,2	18,2	18,0
1943	18,3	18,4	18,4	18,4	18,5	18,5	18,6	18,6	18,5	18,5	18,6	18,6	18,5
1944	18,6	18,6	18,6	18,7	18,7	18,7	18,7	18,7	18,7	18,7	18,7	18,7	18,7
1945	18,7	18,8	18,8	19,0	19,1	19,1	19,1	19,2	19,3	19,1	19,1	19,2	19,0
1946	19,3	19,3	19,3	19,4	19,4	19,4	19,5	19,6	19,6	19,6	19,8	19,8	19,5
1947	19,6	19,7	19,8	19,8	19,8	19,9	19,7	19,6	19,4	19,3	19,3	19,4	19,6
1948	19,4	19,5	19,6	19,6	19,7	19,6	19,6	19,4	19,4	19,3	19,3	19,3	19,5
1949	19,3	19,4	19,4	19,4	19,5	19,5	19,5	20,0	19,6	19,5	19,5	19,5	19,5
1950	19,6	19,6	19,6	20,2	20,4	20,4	20,4	20,4	21,1	21,2	21,6	21,8	20,5
1951	22,0	22,2	22,4	23,4	23,8	24,2	24,4	24,4	24,6	24,4	24,7	24,8	23,8
1952	25,2	25,3	25,4	25,4	25,4	25,6	26,3	26,3	26,5	26,5	26,5	26,3	25,9
1953	26,2	26,1	26,3	26,3	26,3	26,4	26,4	26,4	26,5	26,7	26,7	26,7	26,4
1954	26,7	26,9	27,1	27,2	27,4	27,4	28,2	28,3	28,1	27,9	27,9	28,0	27,6
1955	27,9	27,7	27,7	27,7	27,8	27,9	28,0	28,0	27,8	27,8	27,9	27,9	27,9
1956	27,9	28,1	28,3	28,7	29,3	29,4	29,5	29,3	29,1	29,1	29,1	29,2	28,9
1957	29,3	29,4	29,6	29,8	29,9	29,8	29,7	29,7	29,7	29,8	29,9	29,9	29,7
1958	30,0	30,1	30,3	30,9	31,1	31,3	31,5	31,7	31,9	31,7	31,7	31,7	31,1
1959	32,0	31,9	31,5	31,7	31,7	31,7	31,9	31,9	31,9	32,0	31,9	31,9	31,9
1960	31,9	31,9	32,0	32,0	31,9	32,0	32,0	31,9	31,9	32,0	31,9	32,1	31,9
1961	32,1	32,1	32,2	32,4	32,5	32,6	32,7	32,9	33,1	33,4	33,4	33,5	32,7
1962	33,6	33,8	34,0	34,2	34,2	34,3	34,8	34,9	35,0	34,9	34,9	35,0	34,5
1963	35,2	35,4	35,6	35,7	35,2	35,2	35,5	35,2	35,2	35,1	35,4	35,6	35,4
1964	36,4	36,6	36,8	37,0	37,0	37,1	37,6	37,8	38,1	37,9	38,0	38,1	37,4
1965	38,4	38,4	38,8	39,0	39,0	39,0	39,3	39,0	39,2	39,0	39,1	39,3	39,0
1966	39,4	39,4	39,8	39,9	39,9	39,9	40,6	40,7	40,6	40,8	40,8	40,9	40,2
1967	41,1	41,1	41,3	41,5	41,6	42,2	42,4	42,5	42,4	42,4	42,6	42,7	42,0
1968	43,0	43,0	43,2	43,2	43,1	43,3	43,6	43,5	43,7	43,9	44,0	44,1	43,4
1969	44,1	44,3	44,3	44,5	44,5	44,7	45,1	44,9	45,1	45,3	45,4	45,4	44,8
1970	48,0	48,2	48,6	48,8	48,8	49,2	49,9	49,8	50,3	50,6	50,8	51,4	49,6
1971	51,6	51,7	52,0	52,0	52,2	52,4	52,8	52,8	53,0	53,4	53,8	53,9	52,6
1972	54,7	54,8	55,3	55,6	55,7	56,3	56,8	56,9	57,4	57,7	57,9	58,1	56,4
1973	58,4	58,9	59,6	60,0	60,1	60,7	61,0	60,8	61,3	61,9	62,3	62,6	60,7
1974	63,6	64,3	65,0	65,4	65,4	65,8	66,6	66,9	67,4	68,1	68,5	69,1	66,4
1975	71,0	71,4	72,2	72,6	72,9	73,7	75,1	74,9	75,9	76,2	76,6	76,8	74,1
1976	77,7	78,1	79,2	79,8	80,4	81,4	82,1	82,1	82,2	82,3	82,7	82,9	80,9
1977	84,4	85,1	86,4	87,0	87,6	88,4	89,4	89,4	89,9	90,3	90,3	90,5	88,2
1978	92,4	92,8	93,8	94,1	94,3	94,9	96,0	96,2	97,4	97,6	97,7	97,8	95,4
1979	97,6	97,9	98,3	98,7	99,3	99,8	100,3	100,4	100,9	101,7	102,2	102,4	100,0
1980	104,0	105,7	107,5	108,1	109,3	110,6	111,9	112,6	113,7	114,8	115,6	116,4	110,9
1981	119,8	120,7	123,1	123,9	124,4	126,0	127,8	127,8	129,0	129,3	129,9	130,3	126,0
1982	134,2	135,1	137,3	138,0	138,2	139,6	141,8	141,9	142,9	143,9	145,0	145,6	140,3
1983	147,8	148,5	150,0	150,6	150,9	151,9	153,0	152,7	154,0	154,7	155,1	155,9	152,1
1984	157,3	158,1	159,9	160,6	160,8	161,6	162,3	162,1	163,4	164,1	164,4	165,1	161,6
1985	166,3	166,8	168,7	169,4	169,9	171,1	171,7	171,2	172,9	173,3	173,9	174,4	170,8
1986	176,2	176,9	178,0	179,2	179,4	182,5	184,4	185,1	187,8	188,5	189,0	189,9	183,1
1987	192,9	194,6	196,6	197,2	197,6	198,7	199,3	199,6	202,4	202,6	203,1	204,0	199,1
1988	206,4	207,8	210,8	211,3	211,7	212,9	212,9	212,7	215,4	215,6	215,6	215,5	212,4
1989	217,1	217,9	219,8	221,0	221,7	223,0	223,2	222,5	224,4	224,7	224,8	224,6	222,1
1990	226,3	227,2	229,8	229,8	230,3	231,0	231,2	231,0	233,2	235,1	235,0	234,4	231,2
1991	235,4	236,2	237,9	238,6	239,0	239,2	239,4	239,3	241,0	241,0	241,1	241,1	239,1
1992	241,1	241,7	243,9	244,4	244,7	245,2	245,4	244,8	245,9	246,4	246,5	246,4	244,7
1993	247,2	247,9	250,1	250,7	250,8	250,9	250,7	250,1	251,2	251,4	251,2	250,9	250,3
1994	250,4	251,4	252,7	252,9	253,1	253,7	254,2	254,2	255,4	255,6	255,8		

# Konsumprisindeksen, pr. 15. november 1994

## Tabell 8. Konsumprisindeks. Indekstall for enkelte varer og varegrupper og priser på matvarer i 1979

Vare eller varegruppe	A. Mengde- enhet	B. Pris 1979	C. Indekstall (1979 = 100)											
			1991	1992	1993	Mars 1994	April 1994	Mai 1994	Juni 1994	Juli 1994	Aug. 1994	Sept. 1994	Okt. 1994	Nov. 1994
Matvarer			Kr											
Hvetemjøl, finsiktet, pakket	2 1/2 kg	3,24	468,4	478,4	479,7	535,5	537,9	540,3	543,6	544,6	545,7	543,5	542,9	542,9
Havregryn, vanlige, pakket	3/4 kg	4,29	296,3	292,3	292,5	294,9	294,0	295,2	296,7	298,1	299,3	298,1	296,9	296,3
Risengryn, pakket	1/2 kg	4,88	263,7	256,8	248,3	244,4	244,9	245,7	244,9	245,7	244,2	244,4	244,9	244,9
Flatbrød, pakket	400 g	3,63	337,0	360,5	357,9	354,5	347,7	352,0	352,0	352,3	353,8	353,4	352,7	354,1
Kjeks, Marie, pakket	200 g	3,65	186,1	187,8	179,0	169,5	167,1	165,0	162,6	162,3	162,6	161,3	160,8	161,0
Kjeks, Cream Cracker, pakket	220 g	3,77	276,9	282,5	285,9	283,5	281,8	283,8	284,9	287,2	289,0	289,0	289,5	289,5
Hveteloff	kg	6,12	324,1	329,7	325,4	323,4	323,1	323,1	320,5	324,4	324,4	325,4	324,1	322,8
Grovbrød	"	6,87	341,1	341,8	333,8	329,5	329,5	332,5	333,2	334,5	335,2	336,5	334,8	337,2
Vitabrød	"	4,36	383,1	404,9	407,3	393,2	392,4	388,8	390,4	389,6	388,8	390,0	389,2	389,2
Husholdningsbrød	"	4,38	356,9	356,6	363,9	369,1	370,6	370,2	371,0	375,7	376,5	376,9	378,4	374,6
Kneippbrød	"	4,17	287,3	287,2	278,2	280,8	280,3	280,3	279,2	276,1	277,2	278,8	277,2	275,5
Hveteboller	stk.	0,79	339,5	354,7	363,8	361,4	361,4	367,6	362,5	366,2	365,4	366,2	366,9	369,1
Wienerbrød	"	1,36	397,5	421,4	441,3	442,9	441,1	442,4	441,1	445,5	450,0	451,3	450,9	450,4
Puffet ris, pose	200 g	3,46	198,1	188,7	178,7	177,7	178,2	179,5	179,0	180,2	179,7	178,6	177,5	176,4
Okse, mellomørbrad	kg	36,16	327,3	341,2	354,0	355,3	353,8	353,8	356,7	352,8	350,3	352,1	340,1	349,9
Okse, høyrygg	"	31,35	262,8	261,3	251,8	242,6	240,6	242,1	244,7	243,4	240,0	234,6	224,9	225,6
Okse, bibringe	"	23,01	277,4	274,4	271,5	262,1	261,3	262,9	263,8	261,3	258,7	258,9	248,2	243,8
Ku, mellomørbrad	"	36,19	209	..	..	..	..	..	..	..	..	..	..	..
Ku, høyrygg	"	31,78	156	..	..	..	..	..	..	..	..	..	..	..
Ku, bibringe	"	23,49	..	..	..	..	..	..	..	..	..	..	..	..
Mellomkalv, stek	"	40,69	..	..	..	..	..	..	..	..	..	..	..	..
Lam, stek	"	36,15	182,4	188,3	181,7	175,6	178,0	178,4	178,7	180,0	180,4	167,8	160,6	165,4
Svin, skinkestek	"	38,15	202,6	199,7	190,1	187,4	183,1	182,5	184,1	182,1	179,9	182,1	174,8	174,1
Svin, koteletter	"	42,79	203,5	198,0	185,2	179,9	176,5	179,3	177,3	179,5	178,6	184,2	172,4	167,5
Svin, sideflesk, saltet	"	42,09	250,3	252,4	235,9	232,1	234,2	232,4	227,6	225,8	224,2	228,7	223,5	226,0
Spekeskinke	"	63,47	176,3	180,7	177,6	174,5	173,1	168,2	166,5	166,8	167,7	169,5	170,3	170,3
Fenalår	"	69,27	233,3	244,5	243,5	237,5	238,0	235,6	236,8	235,8	235,6	235,1	233,4	230,6
Høne, dypfryst	"	17,89	175,5	176,7	157,3	133,6	129,6	130,8	132,1	132,7	129,3	127,0	127,6	127,2
Reinsdyr, stek	"	57,28	229,6	237,7	246,4	257,0	256,8	256,0	255,0	254,8	255,5	254,5	254,5	255,5
Okselever	"	22,12	102,1	96,1	96,7	95,5	93,3	94,2	94,2	94,9	95,2	92,0	91,1	93,0
Karbonadedeig	"	52,93	208,2	210,5	201,5	201,8	202,0	202,2	201,6	200,6	201,0	199,4	192,0	191,8
Kjøttdeig	"	38,96	209,3	203,0	191,1	188,8	184,7	186,1	186,4	189,0	185,9	186,7	176,9	175,0
Kjøttpølser, kokte og røykte	"	27,07	229,7	215,8	202,5	188,2	183,8	189,8	190,6	190,8	188,9	189,7	191,0	194,4
Medisterpølser, kokt	"	29,79	242,6	244,3	232,5	226,2	229,3	231,7	228,8	231,0	231,0	224,3	224,5	217,1
Grillpølser, vakuumpakket	"	33,47	184,1	177,1	175,3	178,6	174,4	166,2	162,8	162,0	162,2	172,4	174,5	174,5
Hermetiske kjøttkaker	1/1 boks	21,48	184,0	178,1	180,1	179,3	178,2	177,5	178,1	177,0	175,4	176,4	175,4	175,7
Kokt skinke, vakuumpakket	hg	11,63	176,5	173,0	162,7	158,8	158,0	157,3	156,4	155,6	157,6	157,7	156,2	154,3
Okserull, vakuumpakket	"	9,88	214,5	220,7	203,7	203,2	204,4	205,2	205,6	204,8	206,2	203,2	205,4	206,9
Kalverull	"	6,21	..	..	..	..	..	..	..	..	..	..	..	..
Salamipølse, vakuumpakket	"	7,68	255,8	255,8	249,6	248,3	248,8	248,3	248,8	246,8	246,6	245,8	244,8	244,8
Fårepølse, vakuumpakket	"	7,05	274,4	275,4	268,3	260,9	260,1	261,2	259,8	259,8	258,5	259,1	257,8	257,5
Leverpostei i løs vekt	"	3,59	237,5	243,5	250,8	258,2	256,7	258,2	261,7	261,4	263,5	262,5	264,8	265,6
Torsk, uten hode og innmat	kg	13,24	402,4	412,4	414,0	392,9	396,2	395,0	393,3	403,5	407,2	400,7	393,0	400,3
Kveite, stor	"	46,48	219,5	225,5	221,3	225,9	229,0	231,7	232,4	232,6	230,5	232,6	230,5	227,2
Makrell (1)	"	10,18	..	..	389,1	..	..	401,8	353,8	346,7	305,8	..	..	..
Fjordsild	"	11,30	179,9	195,7	213,7	214,8	216,2	217,3	220,7	230,4	231,8	228,8	228,1	226,7
Torsk, fersk renskåret filet	"	18,27	359,7	361,3	366,7	367,7	362,6	361,5	362,6	369,5	372,5	371,7	364,7	361,7
Sei, fersk renskåret filet	"	12,15	377,8	384,4	392,3	394,4	394,0	401,9	403,4	405,4	389,2	389,2	393,6	391,2
Torsk, dypfryst filet, pakke	400 g	9,73	342,2	317,4	313,4	306,5	304,0	304,6	303,3	305,2	304,0	305,5	304,3	304,9
Hyse, dypfryst filet, pakke	"	10,57	..	..	..	..	..	..	..	..	..	..	..	..
Sei, dypfryst filet, pakke	"	6,82	404,0	388,5	354,9	337,8	332,5	331,8	329,0	328,0	327,3	327,6	331,6	326,7

<sup>1</sup> Sesongvare.



# Konsumprisindeksen, pr. 15. november 1994

## Tabell 8 (forts.). Konsumprisindeks. Indekstall for enkelte varer og varegrupper og priser på matvarer i 1979

Vare eller varegruppe	A. Mengde- enhet	B. Pris 1979	C. Indekstall (1979 = 100)											
			1991	1992	1993	Mars 1994	April 1994	Mai 1994	Juni 1994	Juli 1994	Aug. 1994	Sept. 1994	Okt. 1994	Nov. 1994
<b>Matvarer (forts.)</b>			<b>Kr</b>											
Torsk, panetter, dypfryst, pakke .....	400 g	9,38	334,0	311,6	286,5	278,8	276,5	275,1	272,6	270,9	275,8	273,1	271,5	268,7
Torsk, sprengt filet .....	kg	15,52	389,2	414,0	410,9	405,2	406,4	403,9	406,8	406,8	392,6	402,8	407,7	399,1
Torsk, lutefisk .....	"	10,96	399,7	422,3	415,0	417,1	414,7	411,4	410,5	404,8	398,7	402,3	406,4	393,8
Torsk, klippfisk, pakke ....	1/2 kg	12,38	360,8	385,6	394,3	400,3	401,5	402,6	404,6	404,6	409,1	410,3	411,1	410,3
Torsk, røykt filet .....	kg	18,60	360,1	375,4	379,4	384,9	380,6	384,5	381,8	384,1	381,8	379,9	384,9	385,3
Saltet feitsild .....	"	13,26	246,7	247,8	254,8	255,2	255,9	256,2	253,7	256,7	258,2	261,6	261,8	263,4
Torskerogh, hermetisk .....	1/1 boks	12,60	215,9	194,9	185,3	181,3	182,2	182,4	183,9	182,1	181,5	182,1	181,0	179,5
Fiskeboller, hermetisk .....	"	7,38	214,4	200,4	182,9	177,6	174,7	176,3	176,1	174,1	174,5	173,1	172,4	172,4
Gaffelbiter .....	1/16 boks	4,52	228,3	233,7	241,1	243,3	243,5	244,5	245,2	245,4	244,9	246,2	246,4	245,2
Makrellfilet i tomat .....	1/3 boks	5,21	160,6	148,2	141,1	137,0	137,5	137,5	137,0	136,3	134,2	132,3	131,3	129,3
Krabbe, naturell .....	1/4 boks	10,52	261,3	266,6	260,5	236,9	234,3	230,8	228,5	227,7	226,3	224,5	224,5	220,6
Fiskepudding, vanlig .....	kg	17,14	235,1	232,7	238,6	237,9	234,8	234,3	230,5	232,9	233,4	232,0	233,4	231,0
<b>H-mjølke (homogenisert), i</b>														
engangsballasje .....	11	1,81	441,8	488,5	487,0	485,7	485,2	486,1	485,7	475,5	474,0	472,6	473,6	472,6
Skummet kulturmjølke, i														
engangsballasje .....	"	1,53	425,6	439,7	477,5	526,7	527,2	526,7	526,2	517,5	514,4	515,5	515,5	514,4
Kremfløte, 35%, i engangs-														
emballasje .....	1/2 l	9,94	192,5	196,0	201,8	204,5	204,7	203,9	204,5	200,5	199,9	199,3	199,1	198,9
Kondensert mjølke .....	1/1 boks	3,79	240,2	249,0	261,8	272,9	272,9	273,1	273,7	275,7	275,7	277,7	277,4	277,1
Gaudaost .....	kg	19,17	363,4	383,2	364,6	361,1	361,8	362,2	364,0	362,5	357,4	353,8	354,5	350,9
Nøkkelost .....	"	19,24	374,2	398,4	384,0	380,4	379,3	380,4	381,9	381,6	377,7	377,7	375,8	375,8
Gudbrandsdalsost .....	"	18,73	342,6	355,9	333,7	329,6	330,3	331,9	331,3	329,6	322,3	325,6	328,3	327,0
Jarlsbergost .....	"	20,40	353,6	369,3	356,2	356,8	355,4	354,7	355,4	352,2	349,4	348,3	346,9	348,3
Normannaost .....	"	19,97	403,5	435,4	436,3	438,8	438,0	438,8	441,0	445,0	443,6	442,3	442,8	440,5
Fløtemysost .....	"	17,62	364,7	385,5	366,5	361,5	361,2	364,5	365,6	365,6	362,3	356,8	357,1	356,8
Primula, eske .....	125 g	4,36	355,9	369,6	369,9	358,0	359,1	360,2	359,1	358,7	358,7	357,3	356,2	355,8
Egg .....	kg	19,20	142,6	141,2	137,5	138,9	138,6	137,8	137,5	137,1	137,4	137,4	136,6	136,7
<b>Meierismør, normalsaltet ...</b>														
Margarin, animalsk .....	1/2 kg	7,11	240,5	246,8	245,7	245,6	246,9	248,6	248,1	247,1	246,9	245,6	247,1	237,5
Margarin, plantemargarin .....	"	3,02	266,4	286,5	310,6	327,3	327,0	327,3	333,3	339,6	344,0	346,3	345,7	347,7
Majones, plastpose .....	ca.165 g	3,42	247,8	266,5	288,0	304,1	304,4	305,2	309,2	314,7	316,9	319,1	321,6	324,5
<b>Hodekål (1) .....</b>														
Blomkål (1) .....	kg	4,16	..	..	..	176,6	215,5	..	..	210,8	192,9	135,3	125,2	148,4
Gulrøtter (1) .....	"	10,50	..	..	..	..	..	..	..	245,1	214,5	226,0	..	..
Kålrot (1) .....	"	4,53	..	..	..	228,4	257,8	..	..	..	..	172,3	156,8	169,3
Løk, vanlig .....	"	3,99	..	..	..	209,4	225,0	..	..	..	..	216,3	198,2	199,8
Agurker (slange) (1) .....	"	7,44	139,7	158,7	168,1	144,8	138,1	142,8	177,9	201,1	186,4	146,8	143,1	152,2
Tomater (1) .....	"	14,81	..	..	..	..	..	192,3	210,4	207,6	217,2	240,6	..	..
Èpler, utenlandske (1) .....	"	19,86	..	..	148,1	..	..	..	172,4	142,2	159,9	174,7	170,9	..
Èpler, norske, Gravenstein(1)	"	9,71	..	..	..	142,6	142,1	145,8	164,2	179,9	194,7	204,0	193,2	193,1
Druer, grønne (1) .....	"	9,82	..	..	..	..	..	..	..	..	..	..	199,6	196,8
Appelsiner .....	"	9,11	..	..	..	..	..	..	..	..	259,5	181,7	193,4	230,8
Bananer .....	"	6,40	197,3	187,7	193,4	175,9	178,7	201,0	215,3	227,8	239,0	249,9	236,2	195,0
Rosiner, pakke .....	250 g	7,09	193,2	167,3	175,1	206,8	204,5	202,3	186,2	164,2	161,3	180,8	155,7	158,7
Aprikoser, spanske, ex														
choice, pakke .....	250 g	6,38	127,7	128,8	123,6	124,3	127,1	127,7	127,5	127,2	128,3	128,2	128,0	127,1
Tyttebær (1) .....	kg	6,92	203,9	199,6	202,0	199,6	200,2	200,2	200,2	200,2	200,8	201,2	200,4	192,8
Jordbær (1) .....	1/2 kg	12,71	..	..	..	..	..	..	..	..	..	323,6	..	..
Solbær (1) .....	"	9,46	..	..	..	..	..	..	..	170,5	176,8	..	..	..
Erter, husholdnings-,														
hermetiske .....	1/1 boks	10,54	136,9	131,1	127,2	126,4	123,7	123,7	123,3	124,3	124,0	121,5	121,2	122,3
Surkål, plastpose .....	1/2 kg	5,42	152,3	136,7	127,6	117,2	115,0	114,1	115,9	115,7	116,1	116,0	114,3	112,3
Rødbeter, plastpose .....	225 g	5,77	194,7	174,5	148,9	136,3	135,9	137,2	134,5	133,2	133,1	132,4	130,9	130,1
Ananas, hermetisk .....	1/1 boks	6,94	173,2	183,0	181,8	177,2	176,5	176,3	174,7	173,4	174,1	174,1	173,6	174,1
Aprikoskompott, plastpose ..	1/2 kg	6,94	193,3	187,1	175,4	171,9	171,9	173,3	171,0	171,9	171,7	171,9	171,6	168,5

<sup>1</sup> Sesongvare.

# Konsumprisindeksen, pr. 15. november 1994

Tabell 8 (forts.). Konsumprisindeks. Indekstall for enkelte varer og varegrupper og priser på matvarer i 1979

Vare eller varegruppe	A.Mengde- enhet	B.Pris 1979	C. Indekstall (1979 = 100)											
			1991	1992	1993	Mars 1994	April 1994	Mai 1994	Juni 1994	Juli 1994	Aug. 1994	Sept. 1994	Okt. 1994	Nov. 1994
Matvarer (forts.)			Kr											
Jordbærsyltetøy, kartong ...	kg	15,22	138,0	134,4	122,5	122,3	122,6	124,2	123,3	124,8	123,9	124,2	125,5	125,7
Tyttebærsyltetøy, glass ....	ca. 1/3 kg	9,27	239,4	233,4	226,3	247,8	252,7	255,4	269,6	272,7	277,9	286,4	282,3	282,0
Appelsinmarmelade, glass ....	"	6,64	181,1	184,5	186,2	188,6	189,7	189,1	188,8	189,5	189,3	190,6	189,5	189,3
Husholdningssaft .....	0,7 l	12,35	119,9	110,8	103,8	105,0	105,8	106,0	106,4	106,7	106,4	106,1	105,7	105,5
Simpson appelsinsaft .....	l	10,93	208,0	206,6	205,6	209,7	209,7	209,7	208,8	208,2	207,6	210,7	213,0	213,2
Poteter, røde, løs vekt ....	kg	2,73	199,5	216,8	176,4	215,6	228,8	267,2	360,2	318,7	234,9	195,4	194,7	212,3
Poteter, røde, pose .....	2 1/2 kg	8,03	201,9	206,0	173,6	213,7	221,8	233,1	230,0	262,3	231,6	209,6	203,0	229,0
Potetmjøl, pakket .....	1/2 kg	5,37	249,6	259,9	277,2	284,8	285,3	285,9	288,1	288,1	289,3	289,3	288,4	289,0
Farin, pakket .....	1 kg	3,49	336,9	330,8	329,7	341,2	345,7	353,9	355,6	356,9	356,2	358,3	359,7	360,1
Raffinade, pakket .....	1/2 kg	2,62	329,4	328,2	338,9	344,1	349,6	356,7	359,1	361,5	363,0	362,6	363,0	361,5
Kaffe, brent .....	kg	41,80	107,7	101,9	92,2	97,0	97,7	99,7	101,4	109,0	131,6	150,5	156,3	161,6
Te, pakke .....	hg	8,56	188,4	194,2	193,1	188,7	187,7	188,1	190,8	188,9	189,2	185,1	185,1	184,3
Kokesjokolade, vanlig, norsk	plate	5,19	155,4	161,5	166,7	168,6	167,1	167,2	166,9	170,3	174,0	177,1	177,7	177,9
Kakao, pakke .....	250 g	13,77	129,6	141,0	144,1	142,9	142,4	141,8	142,4	142,6	142,6	140,3	140,3	140,6
Spisesjokolade, drops o.l...			261,0	286,3	295,4	300,2	300,4	301,8	302,1	302,3	302,3	302,8	302,8	302,7
Iskrem .....			292,7	292,8	290,9	287,9	286,3	281,9	282,1	282,9	284,4	283,1	283,1	280,4
Ertesuppe .....	pose	4,67	277,7	281,9	294,2	299,3	297,9	298,5	299,0	299,6	297,2	296,6	294,2	295,4
Italiensk salat, plasteball.	250 g	8,24	176,1	172,2	168,2	164,5	164,4	164,0	164,7	165,2	164,9	165,4	163,7	164,4
Buljongterninger .....	5 stk.	2,25	247,1	256,4	278,2	288,2	287,6	289,0	289,9	290,1	290,4	289,8	291,9	292,5
Husholdningssalt, pakke ....	1 kg	1,96	271,3	279,7	299,1	303,2	301,1	302,9	303,2	304,6	306,2	317,1	326,9	333,0
Tomatsuppe .....	pose	4,31	255,0	258,1	258,2	261,3	262,9	264,7	264,4	264,7	264,4	265,2	266,3	265,2
Sirup, pappembalasje .....	1/2 kg	4,10	262,0	261,8	274,0	270,0	271,3	273,0	273,5	273,0	273,3	273,5	274,9	270,8
Barnemat, grønnsaker m/ kjøttkraft, glass .....	140 g	3,72	220,8	228,4	238,2	238,0	239,7	239,7	240,7	242,1	241,9	239,0	238,7	239,0
Barnegrøt, pakke .....	1/2 kg	11,76	196,0	201,7	202,0	203,9	204,9	206,1	206,1	205,9	204,7	205,9	206,6	206,6
Drikkevarer og tobakk														
Selters, brus o.l. ....			244,1	260,1	265,0	267,1	266,0	266,9	266,5	267,9	269,4	269,2	269,0	268,6
Øl .....			297,5	317,9	328,6	337,6	336,5	336,5	336,5	337,9	339,0	338,4	337,4	337,3
Vin, brennevin og sprit ....			257,0	272,6	277,8	265,1	265,1	265,0	265,0	267,0	267,0	265,0	265,0	265,0
Sigarer, sigarillos .....			330,9	361,3	373,9	378,0	378,0	378,0	378,0	378,0	378,0	378,0	378,0	378,0
Sigaretter .....			319,0	362,9	377,3	402,4	402,1	402,3	402,7	419,4	420,3	420,5	421,4	421,4
Røyketobakk .....			333,1	376,9	394,5	423,1	422,9	423,2	423,2	483,1	484,1	484,0	484,5	484,5
Sigarettpapir .....			284,6	355,8	355,8	355,8	355,8	355,8	355,8	304,9	355,9	355,9	355,9	355,9
Klær og skotøy														
Skjorter og nattøy .....			233,4	236,2	238,0	244,0	244,5	245,4	244,0	238,5	230,1	242,1	244,7	242,9
Dresser, drakter, jakker mv.			211,2	212,3	215,9	220,7	221,1	221,3	219,2	213,1	203,3	215,1	215,9	215,5
Kåper, frakker, regntøy ....			201,4	202,7	208,3	215,9	218,8	214,1	212,0	208,9	205,6	221,6	223,4	222,0
Strømper og sokker .....			211,2	214,6	216,0	220,2	219,5	219,2	219,9	218,1	218,1	220,5	222,0	222,5
Undertøy .....			242,3	243,9	249,6	253,4	254,6	253,2	251,9	250,6	251,1	252,6	254,7	254,1
Tøyer og garn .....			238,9	245,4	251,3	252,3	251,7	253,0	242,9	249,7	248,7	249,5	249,5	250,0
Skotøy av lær .....			180,8	187,2	195,8	205,3	208,1	208,6	207,9	206,6	200,1	211,9	213,5	215,5
Gummifottøy .....			235,6	246,0	258,7	266,6	267,7	268,2	266,9	267,8	267,4	270,6	268,5	269,1
Reparasjon av skotøy .....			280,8	291,1	299,5	308,3	307,4	308,3	306,4	306,1	303,4	304,9	303,7	306,8

# Konsumprisindeksen, pr. 15. november 1994

Tabell 8 (forts.). Konsumprisindeks. Indekstall for enkelte varer og varegrupper og priser på matvarer i 1979

Vare eller varegruppe	C. Indekstall (1979 = 100)											
	1991	1992	1993	Mars 1994	April 1994	Mai 1994	Juni 1994	Juli 1994	Aug. 1994	Sept. 1994	Okt. 1994	Nov. 1994
<b>Bolig, lys og brensel</b>												
Husleie .....	236,4	245,2	252,0	253,0	253,0	253,0	253,5	253,5	253,5	253,7	253,7	253,7
Vedlikeholdsutgifter .....	248,1	251,1	257,8	263,1	263,8	264,5	270,9	269,4	271,3	274,9	276,0	277,1
Elektrisitet .....	327,7	324,2	333,7	330,3	330,3	330,3	330,3	330,3	330,3	330,3	333,3	333,3
Petroleum .....	289,5	268,6	276,0	281,1	278,4	280,0	281,1	278,6	279,2	277,5	277,5	283,1
Fyringsolje .....	273,6	261,0	267,7	274,7	273,1	276,0	277,6	276,0	270,7	276,5	277,1	274,3
Bjørkeved .....	167,5	180,5	188,5	198,7	198,7	192,6	192,6	192,6	192,6	198,8	201,7	201,7
Koks .....	198,7	212,9	226,9	229,8	229,8	229,8	226,9	229,8	229,8	229,8	229,8	229,8
<b>Møbler og husholdningsartikler</b>												
Møbler .....	244,3	247,0	250,9	254,7	254,9	255,8	254,7	255,0	254,2	255,2	254,0	254,7
Tekstiler og utstyrsvare ..	173,9	172,2	177,3	179,7	181,8	182,5	182,6	182,5	182,2	183,8	184,3	184,8
Komfyrer, kjøleskap o.a. elektrisk utstyr .....	176,2	178,0	182,6	182,7	181,1	181,6	180,8	181,4	180,4	180,2	181,2	181,4
Porselen, steintøy og glass	205,5	210,6	214,0	214,8	215,0	218,3	217,1	217,3	216,6	219,1	219,2	219,9
Annet kjøkkentøy .....	207,3	210,4	214,7	215,4	215,5	216,4	215,7	215,0	217,0	218,3	216,9	217,5
Glødelamper mv. ....	191,2	189,4	191,9	191,9	190,6	191,1	192,7	196,8	197,7	197,2	193,8	193,4
Annet (verktøy) .....	212,1	215,1	221,9	225,0	224,3	225,7	224,4	224,6	224,1	223,2	225,2	224,4
Vaskepulver .....	196,3	201,0	208,9	209,8	209,5	210,2	210,3	210,1	210,6	210,6	209,9	209,9
Andre rengjøringsmidler ..	233,9	233,8	235,7	237,4	237,3	238,2	238,2	238,3	238,5	238,7	238,6	238,5
Vask, rensing, farging mv ..	274,3	285,8	296,7	302,5	304,4	304,6	303,1	303,7	303,7	304,5	304,5	304,5
Leid hjelp til hjemmet .....	251,5	250,0	256,1	263,5	263,5	263,5	263,5	263,5	267,4	267,4	280,3	280,3
<b>Reiser og transport</b>												
Kjøp av bil .....	234,6	240,0	257,3	264,5	265,7	266,2	266,7	267,1	268,2	270,3	271,6	272,6
Kjøp av motorsykler og sykler	285,5	294,1	307,0	331,4	332,9	336,1	337,1	336,9	335,8	335,5	333,1	330,0
Drift og vedlikehold av egne transportmidler .....	244,2	251,8	263,2	266,1	264,4	264,4	265,4	270,6	273,1	271,7	270,0	271,3
Bensin .....	267,7	286,3	300,4	296,3	290,5	288,4	290,2	300,5	305,3	301,4	297,2	299,9
Jernbane .....	267,2	287,8	289,9	292,1	292,1	292,1	292,1	292,1	292,1	292,1	292,1	292,1
Sporvei og forstadsbane ..	513,3	529,3	533,9	524,9	524,9	524,9	524,9	524,9	524,9	524,9	524,9	524,9
Skip .....	354,0	377,1	385,1	388,8	388,8	388,8	388,8	388,5	388,5	388,5	388,5	388,5
Buss .....	372,4	381,0	397,7	407,5	407,5	407,5	407,5	407,5	407,5	407,5	407,5	407,5
Fly .....	255,5	261,8	269,9	272,6	272,6	272,6	272,6	272,6	272,6	272,6	272,6	272,6
Drosjebil .....	220,4	225,4	227,0	231,3	231,3	231,3	231,3	231,3	231,3	231,3	231,3	231,3
Porto .....	306,7	314,6	335,4	346,1	346,1	346,1	346,1	346,1	346,1	346,1	346,1	346,1
Telefon og telegrammer .....	122,9	116,3	105,9	97,2	97,2	97,2	97,2	97,2	97,2	97,2	97,2	97,2
<b>Fritidssysler og utdanning</b>												
Blomster .....	204,5	204,1	209,0	205,6	205,2	204,4	205,5	203,5	203,5	203,7	204,6	203,4
Kinematografbesøk .....	428,3	427,5	424,8	427,1	427,1	427,1	427,1	427,1	427,1	464,3	464,3	464,3
Teaterbesøk .....	479,8	567,9	592,6	641,2	641,2	641,2	641,2	641,2	641,2	722,8	722,8	722,8
TV-lisens .....	222,8	229,0	235,4	247,5	247,5	247,5	247,5	247,5	247,5	247,5	247,5	247,5
Aviser .....	252,8	269,4	289,7	304,7	304,9	304,9	304,9	306,4	306,4	306,4	307,9	307,9
Ukeblader .....	330,0	347,2	370,0	385,5	385,5	385,5	385,5	385,5	385,5	385,5	385,5	385,5
<b>Andre varer og tjenester</b>												
Hårpleie, skjønnhetspleie ..	353,2	368,5	381,5	383,3	384,4	386,7	387,6	390,2	391,4	393,0	393,6	394,1
Kosmetiske preparater .....	234,7	237,5	216,7	217,7	218,0	217,8	218,3	219,1	219,8	221,1	221,9	221,7
Toalettsåpe, barbersåpe ....	167,5	167,8	168,2	168,0	168,5	169,9	170,3	171,3	171,4	172,6	171,8	172,3
Andre toalettartikler .....	153,5	146,4	143,2	141,8	142,2	143,4	143,2	142,5	141,8	142,2	141,9	141,4
Utgifter på restauranter, kafeer o.l. ....	270,5	279,8	290,3	292,2	291,8	292,7	292,8	293,3	293,2	293,9	294,0	294,6
Døgnpris ved hoteller og pensjonater, innenlands ...	341,1	360,3	377,1	382,8	382,8	382,8	386,2	386,2	386,2	386,2	386,2	386,2

# Villreinjakt, 1994

Tabell 1. Villreinjakt. Fylke og jaktområde

	1993		Tillatt felt	1994			Felte dyr i prosent av tillatt felt
	Felte dyr	Felte dyr i prosent av tillatt felt		Felte dyr			
				I alt	Hanndyr	Hunndyr	
Hele landet . . . . .	6 625	52	15 862	6 386	3 323	3 063	40
<b>Fylke</b>							
Hedmark . . . . .	1 049	58	1 686	1 017	527	490	60
Oppland . . . . .	1 338	57	2 083	1 233	663	570	59
Buskerud . . . . .	684	49	2 298	768	399	369	33
Telemark . . . . .	775	44	2 561	1 295	662	633	51
Aust-Agder . . . . .	533	56	1 128	471	223	248	42
Vest-Agder . . . . .	92	29	451	23	22	1	5
Rogaland . . . . .	190	39	548	86	53	33	16
Hordaland . . . . .	801	42	2 800	236	115	121	8
Sogn og Fjordane . . . . .	344	58	1 044	464	241	223	44
Møre og Romsdal . . . . .	253	58	476	222	133	89	47
Sør-Trøndelag . . . . .	566	75	787	571	285	286	73
<b>Jaktområde</b>							
Setesdal Ryfylke . . . . .	662	44	1 896	435	241	194	23
Skaulen Etnefjella . . . . .	35	74	13	12	9	3	92
Setesdal Austhei . . . . .	235	43	592	234	103	131	40
Hardangervidda <sup>1</sup> . . . . .	1 748	44	5 982	1 612	790	822	27
Blefjell . . . . .	38	42	120	49	23	26	41
Nordfjella (Hallingskarvet) . . . . .	263	44	1 416	539	305	234	38
Oksenhalvøya . . . . .	-	-	7	7	3	4	100
Fjellheimen . . . . .	160	90	214	39	20	19	18
Brattfjell-Vindeggen . . . . .	21	32	129	64	26	38	50
Vest-Jotunheimen . . . . .	-	-	59	42	18	24	71
Ottadalen Sør . . . . .	244	70	228	183	96	87	80
Ottadalen Nord . . . . .	661	66	687	399	262	137	58
Førdefjella . . . . .	9	00	5	4	-	4	80
Sunnfjord . . . . .	24	96	25	25	12	13	100
Svartebotnen . . . . .	15	60	25	14	6	8	56
Snøhette . . . . .	383	50	990	529	255	274	53
Rondane Nord . . . . .	300	55	597	362	167	195	61
Rondane Sør . . . . .	502	53	833	461	279	182	55
Sølnkletten . . . . .	217	43	452	179	87	92	40
Forelhogna . . . . .	692	87	702	628	333	295	89
Knutshø . . . . .	246	51	572	352	158	194	62
Norefjell-Reinsjøfjell . . . . .	101	72	221	169	102	67	76
Våmur-Roan . . . . .	29	83	55	48	28	20	87
Tolga Østfjell . . . . .	40	95	42	-	-	-	-

<sup>1</sup> Inkl. Grungedalstangen hvor det er tildelt 30 dyr og felt 14 dyr.

## Investeringsstatistikk. Oljevirkosomheten, 4. kv. 1994

Tabell 1. Påløpte og antatte investeringskostnader. 1988 - 1995. Mill. kr

	1988	1989	1990	1991	1992	1993	1994*	1995*
<b>I alt</b>	29 651	31 957	32 223	43 065	49 512	57 579	56 228	42 059
<b>Utvinnning av råolje og naturgass</b> .....	29 312	31 486	29 339	37 693	44 785	50 886	47 268	33 677
Leting.....	4 161	5 008	5 138	8 141	7 680	5 433	5 416	5 411
Feltutbygging og felt i drift .....	23 392	25 872	23 489	27 494	33 939	41 515	35 773	24 203
Varer.....	8 764	10 083	13 369	12 807	15 315	19 034	16 239	7 155
Tjenester.....	11 182	12 288	6 320	10 117	12 798	14 316	10 870	10 101
Produksjonsboring....	3 444	3 500	3 800	4 570	5 825	8 165	8 664	6 947
Landvirkosomhet 1).....	1 759	606	712	2 058	3 167	3 937	6 078	4 063
<b>Rørtransport</b> .....	339	471	2 884	5 372	4 727	6 693	8 961	8 382

\* Anslag registrert 4. kvartal 1994. <sup>1</sup> Omfatter kontorbygg, baser og terminalanlegg på land.

Tabell 2. Påløpte investeringskostnader til leting etter olje og gass, etter kostnadsart. 1992 -1994. Mill. kr

	1992		1993			1994		
	4.kv.	1.kv.	2.kv.	3.kv.	4.kv.	1.kv.	2.kv.	3. kv
<b>I alt</b> .....	2 042	1 403	1 096	1 318	1 616	1 671	1 277	1 015
Undersøkelsesboring.....	1 311	735	600	693	840	671	482	211
generell undersøkelser.....	181	103	355	312	365	252	418	524
Feltevaluering /Feltutvikling ...	139	93	194	138	159	170	184	121
Administrasjon og andre kostnader	411	472	-53	174	252	579	192	159

Tabell 3. Antatte og utførte påløpte investeringskostnader til feltutbygging og felt i drift. 1988 - 1995. Mill. kr

	1988	1989	1990	1991	1992	1993	1994*	1995*
<b>I alt</b> .....	23 392	25 872	23 489	27 494	33 939	41 515	35 773	24 203
Feltutbygging.....	19 655	22 659	19 511	22 262	28 863	35 209	28 735	17 080
Varer.....	8 055	9 744	12 564	12 091	14 654	18 434	15 569	6 271
Tjenester.....	10 347	11 807	5 559	9 004	12 082	13 769	10 187	8 084
Produksjonsboring.	1 251	1 109	1 388	1 167	2 127	3 006	2 980	2 725
Felt i drift.....	3 737	3 213	3 978	5 232	5 075	6 306	7 038	7 123
Varer.....	709	339	805	716	661	600	670	884
Tjenester.....	835	481	761	1 113	717	547	683	1 502
Produksjonsboring.	2 193	2 392	2 412	3 403	3 698	5 159	5 684	4 737

\*Anslag registrert 4. kvartal 1994.



## Investeringsstatistikk. Oljevirkksomheten, 4. kv. 1994

Tabell 4. Påløpte investeringskostnader til feltutbygging. 1992 - 1994. Mill. kr

	1992		1993			1994		
	4.kv.	1.kv.	2.kv.	3.kv.	4.kv.	1.kv.	2.kv.	3.kv.
<b>Feltutbygging i alt</b> .....	8 379	8 042	8 619	9 192	9 356	6 807	8 726	6 616
Varer .....	4 264	4 207	4 554	4 009	5 663	4 071	4 666	3 613
Tjenester .....	3 408	3 323	3 387	4 230	2 829	1 965	3 422	2 361
Produksjonsboring .....	724	512	679	953	863	770	638	643

Tabell 5. Påløpte investeringskostnader til felt i drift. 1992 - 1994. Mill. kr

	1992		1993			1994		
	4.kv.	1.kv.	2.kv.	3.kv.	4.kv.	1.kv.	2.kv.	3.kv.
<b>Felt i drift i alt</b> .....	1 247	1 245	1 702	1 458	1 900	1 658	1 962	1 448
Varer .....	122	63	168	146	223	171	165	169
Tjenester .....	116	123	162	141	121	143	137	122
Produksjonsboring .....	1 009	1 059	1 372	1 172	1 555	1 345	1 660	1 157

# Produsentprisindeksen, pr. 15. november 1994

Tabell 1. Produsentprisindeksen. 1981=100

	Vekt 0/00	Nov. 1994	Endring i prosent		
			Okt. 1994- nov. 1994	Nov. 1993- nov. 1994	Jan.-nov. 1993- jan.-nov. 1994
<b>Oljeutvinning, bergverksdrift, industri og kraftforsyning</b> .....	1000,0	153,7	0,7	2,5	1,1
<b>Oljeutvinning og bergverksdrift</b> .....	161,4	81,5	2,3	2,0	-1,8
Utvinning av råolje og naturgass .....	146,5	74,0	2,6	2,1	-2,4
Bryting og utvinning av malm .....	6,0	128,2	0,3	4,0	3,0
<b>Industri</b> .....	751,5	161,4	0,7	3,2	1,9
Produksjon av næringsmidler, drikkevarer og tobakk .....	183,0	188,3	0,4	1,5	0,3
Produksjon av tekstilvarer, bekledningsvarer, lær og lærvarer .....	27,9	154,5	0,1	1,8	0,7
Produksjon av trevarer .....	63,3	173,4	0,2	5,6	5,3
Treforedling, grafisk produksjon og forlagsvirksomhet .....	67,6	173,3	0,6	5,6	1,7
Produksjon av kjemiske produkter, mineral- olje-, kull-, gummi- og plastprodukter .....	152,8	122,5	1,9	2,7	1,6
Produksjon av mineralske produkter .....	26,1	191,5	-	3,4	3,4
Produksjon av metaller .....	89,5	135,1	1,7	7,8	3,8
Produksjon av verkstedprodukter .....	136,5	170,2	-	1,7	2,0
<b>Kraftforsyning</b> .....	87,1	221,2	-	-1,5	-1,4

# Byggekostnadsindeks, boliger, november 1994

Tabell 1. Byggekostnadsindeks for boliger. 1978=100

	Vekt	1993			1994									
		Nov.	Des.	Jan.	Febr.	Mars	April	Mai	Juni	Juli	Aug.	Sept.	Okt.	Nov.
<b>Enebolig av tre</b>														
A - Total (A=B+C)	100,0	224,9	224,7	225,1	225,3	225,7	226,8	230,2	232,0	233,1	236,0	237,6	237,8	238,5
Materialer	100,0	228,1	228,1	228,3	228,8	229,2	229,6	234,8	237,4	239,2	243,7	246,0	246,7	247,6
B - Stein-, jord- og sementarbeid i alt	25,5	217,5	217,5	218,1	218,1	218,3	219,5	220,6	221,0	221,5	222,1	222,1	222,3	222,6
Materialer	19,4	224,4	224,4	224,6	224,9	224,4	224,6	226,2	226,8	227,7	228,6	228,6	229,1	229,5
C - Byggearbeid, unntatt stein-, jord- og sementarbeid i alt	74,5	227,1	227,1	227,3	227,5	227,9	229,2	233,5	235,6	236,9	240,5	242,8	243,3	244,0
Materialer	80,6	228,7	228,5	228,9	229,4	229,8	230,4	236,3	239,3	241,4	246,6	249,6	250,3	251,4
C1 - Tømring og snekring i alt	52,3	214,7	214,7	215,1	215,5	215,7	217,0	222,6	225,4	227,1	232,0	234,6	235,0	235,7
Materialer	60,3	212,0	211,8	212,4	212,8	213,2	214,0	221,4	225,2	227,3	233,7	237,3	237,7	238,6
C2 - Maling, tapetsering og legging av gulvbelegg i alt	7,1	224,0	224,3	223,0	223,2	222,7	224,0	224,0	224,2	224,0	224,2	224,2	224,2	225,6
Materialer	5,8	229,1	229,3	226,9	227,1	226,2	226,2	226,4	226,4	226,4	226,4	226,7	226,4	229,4
C3 - Rørleggerarbeid i alt	7,4	271,9	272,2	272,4	272,7	273,4	274,4	274,1	274,4	274,4	275,8	276,6	278,8	280,7
Materialer	8,0	288,7	289,0	289,2	289,5	290,7	291,0	290,7	291,0	291,0	293,3	294,5	297,6	300,2
C4 - Elektrikerarbeid i alt	4,9	323,8	323,8	323,8	323,8	326,7	328,1	328,1	328,1	330,4	330,4	331,0	332,3	332,6
Materialer	4,5	381,8	381,8	381,8	381,8	386,6	386,6	386,6	386,6	390,8	390,8	391,9	395,0	395,4
<b>Rekkehus av tre</b>														
A - Total (A=B+C)	100,0	229,9	229,9	230,5	230,7	230,9	232,5	236,0	237,3	238,3	241,0	242,4	242,9	243,3
Materialer	100,0	236,4	236,4	237,1	237,3	237,8	238,2	243,2	245,3	247,2	252,2	254,5	255,5	256,4
B - Stein-, jord- og sementarbeid i alt	29,1	222,1	222,1	223,1	223,1	223,3	224,5	227,6	228,5	229,2	229,9	230,1	230,5	230,7
Materialer	18,3	227,9	227,7	227,9	227,7	226,8	227,0	230,0	230,9	232,0	233,8	234,0	235,0	235,9
C - Byggearbeid, unntatt stein-, jord- og sementarbeid i alt	70,9	233,0	233,0	233,5	233,7	234,1	235,7	239,2	240,6	241,8	245,3	247,1	247,6	248,3
Materialer	81,7	238,2	238,2	239,0	239,5	240,1	240,6	245,8	248,5	250,4	256,3	259,2	260,2	261,1
C1 - Tømring og snekring i alt	50,5	217,8	217,6	218,5	218,9	219,1	220,5	225,1	227,0	228,6	232,9	235,1	235,5	236,2
Materialer	60,2	215,3	215,3	216,3	216,9	217,3	217,9	224,2	227,2	229,3	236,4	239,7	240,3	241,0
C2 - Maling, tapetsering og legging av gulvbelegg i alt	6,3	232,2	232,5	231,1	231,3	231,1	232,7	232,7	232,7	232,7	232,7	232,7	232,7	234,3
Materialer	4,6	247,4	247,9	244,1	244,8	244,1	243,8	243,8	244,0	244,0	244,0	244,0	244,0	248,2
C3 - Rørleggerarbeid i alt	5,8	284,9	285,1	285,4	285,6	286,7	287,7	287,4	287,7	287,7	289,4	290,3	292,5	294,5
Materialer	8,0	307,5	307,8	308,1	308,3	309,9	309,9	309,6	310,2	309,9	312,4	313,6	317,0	320,0
C4 - Elektrikerarbeid i alt	5,6	325,0	325,0	325,0	325,0	327,6	329,3	329,3	329,3	331,6	331,6	332,2	333,9	333,9
Materialer	6,3	381,8	381,8	381,8	381,8	386,6	386,6	386,6	386,6	390,8	390,8	391,9	395,0	395,4
<b>Boligblokk</b>														
A - Total (A=B+C)	100,0	232,0	232,0	232,4	232,4	232,7	233,9	236,9	237,8	238,3	239,7	240,4	240,6	241,3
Materialer	100,0	241,7	241,7	242,2	242,4	242,4	242,6	245,3	246,5	247,9	250,8	252,0	252,8	254,0
B - Stein-, jord- og sementarbeid i alt	44,6	222,9	222,9	223,5	223,5	223,3	224,3	228,1	228,5	229,0	229,2	229,2	229,2	229,4
Materialer	33,2	226,1	226,1	226,3	226,3	224,8	224,8	225,7	226,2	226,8	227,5	226,8	227,1	228,0
C - Byggearbeid, unntatt stein-, jord- og sementarbeid i alt	55,4	239,8	239,8	240,0	240,2	240,7	242,0	244,6	245,6	246,3	248,7	250,2	250,6	251,4
Materialer	66,8	249,7	249,7	250,4	250,6	251,5	251,8	255,3	257,1	258,8	263,1	265,3	266,3	267,6
C1 - Tømring og snekring i alt	30,3	220,0	220,0	220,7	221,1	221,3	222,5	226,7	228,2	229,5	233,1	235,1	235,3	235,9
Materialer	38,4	218,3	218,1	219,3	219,7	220,2	220,6	225,8	228,3	230,4	236,6	239,4	240,1	240,9
C2 - Maling, tapetsering og legging av gulvbelegg i alt	6,0	229,6	229,8	228,4	228,7	228,4	230,5	230,5	230,7	230,5	230,5	230,7	230,7	232,1
Materialer	5,0	242,4	243,1	239,1	239,8	239,5	239,8	240,0	240,0	240,0	240,0	240,0	240,0	244,1
C3 - Rørleggerarbeid i alt	6,2	282,7	283,0	283,2	283,5	284,2	285,5	285,2	285,5	285,5	287,2	288,0	290,3	292,3
Materialer	9,2	307,3	307,5	307,8	308,3	309,7	309,9	309,6	310,2	309,9	312,7	313,9	317,3	320,0
C4 - Elektrikerarbeid i alt	6,7	321,3	321,3	321,3	321,3	323,6	325,6	325,6	325,6	327,5	327,5	328,2	329,5	329,5
Materialer	7,4	381,8	381,8	381,8	381,8	386,6	386,6	386,6	386,6	390,8	390,8	391,9	395,0	395,4

# Detaljomsætningsindeksen, oktober 1994

Tabell 1. Detaljomsætning. Verdiindeks. 1992=100

År og måned	Detalj- handel i alt	Varehus- handel i alt	Nærings- og nyttelsesmidler		Beklednings- og tekstilvarer				Møbler og innbo			
			I alt	Av dette		I alt	Skotøy	Dame- herre- og barne- konfek- sjon	Bekled- nings- og tekstil- varer ellers	I alt	Av dette	
				Daglig- varer	Vin og brenne- vin						Møbler og tepper	Radio, fjernsyn, lamper og elektriske hushold- nings- apparater
1990	93,4	99,1	90,4	-	-	93,1	-	-	-	95,8	-	-
1991	94,7	96,3	93,5	-	-	99,7	-	-	-	97,9	-	-
1992	100,0	100,0	100,0	100,0	100,0	100,0	100,0	100,0	100,0	100,0	100,0	100,0
1993	102,2	100,4	101,6	100,2	102,0	96,7	103,8	94,3	102,6	100,1	104,7	97,0
<b>1991</b>												
Januar	87,5	86,5	83,9	-	-	93,4	-	-	-	99,4	-	-
Februar	81,2	76,3	82,1	-	-	71,2	-	-	-	87,4	-	-
Mars	87,5	92,3	94,6	-	-	78,5	-	-	-	82,4	-	-
April	91,4	88,4	87,6	-	-	101,2	-	-	-	83,3	-	-
Mai	92,4	93,8	92,8	-	-	100,3	-	-	-	75,2	-	-
Juni	94,1	93,5	90,8	-	-	92,6	-	-	-	86,2	-	-
Juli	92,4	95,0	94,1	-	-	86,5	-	-	-	84,2	-	-
August	97,1	95,9	96,2	-	-	95,6	-	-	-	97,3	-	-
September	94,2	92,2	91,1	-	-	100,9	-	-	-	106,8	-	-
Oktober	102,0	100,7	96,8	-	-	116,4	-	-	-	117,3	-	-
November	98,9	104,1	96,2	-	-	115,6	-	-	-	116,0	-	-
Desember	117,6	136,7	115,8	-	-	144,2	-	-	-	139,7	-	-
<b>1992</b>												
Januar	90,0	80,3	88,3	90,2	72,5	96,6	95,1	96,3	98,8	101,0	104,2	106,0
Februar	86,5	84,6	91,5	92,8	84,3	77,4	67,9	77,5	82,9	88,8	88,8	88,8
Mars	92,3	84,1	94,6	95,6	83,5	86,9	71,3	89,3	86,8	86,4	88,4	82,9
April	94,5	100,9	100,8	101,2	105,6	86,2	93,1	86,4	81,1	77,7	77,2	73,6
Mai	98,0	97,7	99,3	99,9	88,2	104,7	121,2	107,0	84,7	74,1	78,0	68,0
Juni	100,9	100,3	103,7	103,8	101,0	89,3	95,1	89,5	85,2	83,5	81,9	80,9
Juli	99,6	100,9	103,0	102,4	107,8	83,9	86,3	81,5	92,3	88,2	88,8	86,3
August	97,2	98,1	96,6	97,1	86,2	93,4	97,5	92,4	95,4	100,1	101,8	98,2
September	99,7	96,0	97,5	97,5	88,4	100,5	103,5	100,0	100,6	113,5	110,5	120,5
Oktober	106,9	106,1	104,2	104,5	96,7	119,2	148,7	115,9	114,5	112,8	117,4	110,8
November	97,9	99,3	94,9	94,8	92,9	103,4	95,8	102,8	111,0	108,7	117,3	102,8
Desember	136,5	151,6	125,6	120,2	192,8	158,4	124,6	161,5	166,6	165,1	145,6	181,1
<b>1993</b>												
Januar	86,5	79,6	87,4	87,5	72,7	89,0	88,6	88,3	92,3	98,0	101,2	99,8
Februar	84,1	80,3	88,4	88,6	79,9	64,7	56,5	62,6	79,4	82,6	87,7	78,8
Mars	94,9	91,0	97,5	97,4	90,5	76,7	71,8	74,4	90,1	85,3	92,3	78,5
April	96,1	98,9	101,5	101,5	100,0	86,1	103,2	84,2	83,0	72,5	75,6	67,7
Mai	95,7	95,2	98,3	97,0	90,3	92,3	113,1	91,8	79,7	67,8	73,1	63,2
Juni	103,1	98,5	103,7	101,9	103,0	90,0	99,3	87,9	93,3	85,8	88,6	82,6
Juli	103,5	107,0	106,7	104,5	112,9	87,4	96,7	84,2	95,3	92,5	99,2	86,6
August	102,5	98,0	99,2	97,8	88,8	91,2	104,7	87,2	99,8	103,2	109,5	100,6
September	105,5	99,1	101,4	99,6	91,3	104,1	118,8	101,0	108,2	111,5	115,0	113,2
Oktober	107,9	104,8	104,3	101,9	96,0	109,7	135,6	105,5	111,1	111,0	118,7	107,6
November	106,4	102,1	100,2	99,7	98,1	108,7	110,8	105,3	122,5	119,0	133,3	107,4
Desember	140,1	149,9	130,9	125,4	201,0	160,6	146,2	159,1	177,0	172,3	162,0	178,4
<b>1994</b>												
Januar	99,1	83,6	91,7	92,0	72,9	94,8	96,9	93,4	99,9	112,8	116,0	118,2
Februar	92,7	87,8	94,2	94,4	84,3	67,9	65,6	64,8	83,5	91,4	88,5	94,8
Mars	108,7	108,6	115,0	114,6	117,6	80,2	72,5	78,6	92,1	92,3	100,9	87,7
April	99,6	89,1	95,9	96,8	75,3	91,9	122,4	89,1	84,7	75,8	80,4	73,0
Mai	108,4	99,8	107,1	107,5	91,9	97,1	129,5	95,3	84,1	78,6	84,0	75,6
Juni	115,5	103,3	111,4	110,6	107,3	97,4	110,9	95,6	96,7	97,2	101,6	96,7
Juli	110,1	105,8	115,2	115,1	111,0	84,8	103,4	81,5	87,5	88,6	88,2	93,7
August	115,2	106,4	110,6	111,0	93,9	92,9	115,4	88,8	97,3	112,2	112,2	118,3
September	112,8	102,5	108,4	108,9	95,3	105,3	119,5	103,5	103,7	117,5	117,9	125,2
Oktober	114,9	103,9	106,8	106,8	90,9	117,8	151,8	112,3	120,9	123,5	130,7	123,3

# Detaljomsætningsindeksen, oktober 1994

Tabell 1 (forts.). Detaljomsætning. Verdiindeks. 1992=100

År og måned	Jernvarer, kjøkkenutstyr, glass, steintøy, fargevarer og sportsutstyr				Ur, optiske artikler, musikkinstrumenter, gull- og sølvvarer og film- og fotoartikler			Motorkjøretøyer og bensin			Detaljhandel ellers			
	I alt	Jernvarer, kjøkkenutstyr, glass og steintøy	Fargevarer, tapeter og golvbelegg	Sportsutstyr	Av dette			I alt	Motor kjøretøyer, deler og rekvisita	Bensin og smøreljer	I alt	Av dette		
					Ur og optiske artikler	Musikk-instrum. noter, grammo-fon-plater og musikk- og video-kassetter						Bøker og papir	Sykepleie- og apoteker-varer	Blomster og planter
1990. . . . .	99,6	-	-	-	92,0	-	-	95,3	-	-	90,6	-	-	-
1991. . . . .	103,9	-	-	-	95,4	-	-	91,4	-	-	95,4	-	-	-
1992. . . . .	100,0	100,0	100,0	100,0	100,0	100,0	100,0	100,0	100,0	100,0	100,0	100,0	100,0	100,0
1993. . . . .	108,3	116,3	99,4	109,0	99,3	103,1	94,1	105,0	106,9	102,8	102,4	100,0	111,0	94,3
<b>1991</b>														
Januar. . . .	84,1	-	-	-	84,6	-	-	86,5	-	-	91,7	-	-	-
Februar. . . .	89,6	-	-	-	79,9	-	-	80,7	-	-	84,0	-	-	-
Mars. . . . .	88,6	-	-	-	78,9	-	-	86,4	-	-	76,3	-	-	-
April. . . . .	103,1	-	-	-	87,2	-	-	94,3	-	-	89,8	-	-	-
Mai. . . . .	104,8	-	-	-	87,4	-	-	93,4	-	-	87,1	-	-	-
Juni. . . . .	115,9	-	-	-	95,6	-	-	99,5	-	-	86,2	-	-	-
Juli. . . . .	120,2	-	-	-	91,0	-	-	94,3	-	-	77,3	-	-	-
August. . . . .	109,0	-	-	-	91,8	-	-	92,8	-	-	112,3	-	-	-
September. . . .	101,5	-	-	-	94,0	-	-	90,6	-	-	96,6	-	-	-
Oktober. . . . .	97,9	-	-	-	101,7	-	-	99,3	-	-	104,1	-	-	-
November. . . . .	96,6	-	-	-	98,2	-	-	92,1	-	-	96,8	-	-	-
Desember. . . . .	135,8	-	-	-	153,9	-	-	87,2	-	-	142,7	-	-	-
<b>1992</b>														
Januar. . . . .	85,3	85,0	71,9	92,5	88,0	91,4	101,3	88,0	86,5	90,4	93,8	106,5	95,0	77,4
Februar. . . . .	86,4	81,5	77,3	93,8	80,9	92,3	84,7	85,0	82,4	89,3	84,5	79,7	88,8	81,2
Mars. . . . .	89,9	79,2	88,2	96,7	84,9	93,7	91,2	97,2	99,0	94,3	86,7	70,1	98,8	82,0
April. . . . .	99,0	87,1	97,4	106,4	84,5	87,6	84,9	96,8	94,7	100,2	85,2	64,8	96,6	101,9
Mai. . . . .	108,6	102,5	113,3	109,5	88,4	85,6	84,6	101,2	98,8	105,3	91,9	55,0	97,8	172,2
Juni. . . . .	110,8	100,9	122,7	110,0	95,0	96,9	79,5	108,7	107,1	111,4	89,7	63,2	108,2	91,2
Juli. . . . .	109,5	96,2	126,0	108,3	96,8	94,3	89,1	107,4	104,8	111,7	85,3	67,6	93,4	78,2
August. . . . .	98,0	89,4	107,6	97,8	95,2	98,6	89,9	94,1	89,2	102,2	111,5	185,1	91,9	84,6
September. . . . .	95,3	93,2	103,9	91,9	99,7	106,7	106,0	99,6	100,9	97,4	100,7	114,8	101,9	88,5
Oktober. . . . .	87,9	95,0	95,4	80,1	101,1	114,5	108,2	110,5	114,5	103,7	98,6	89,0	106,1	87,9
November. . . . .	83,5	99,1	91,5	70,7	95,7	100,1	99,7	97,6	99,8	93,9	102,5	103,7	101,3	82,4
Desember. . . . .	145,8	190,9	104,8	142,3	189,8	138,4	180,9	114,0	122,2	100,2	169,5	200,5	120,2	172,6
<b>1993</b>														
Januar. . . . .	78,9	74,9	64,5	88,7	83,6	91,5	90,3	82,8	77,8	91,2	90,9	106,6	96,7	72,5
Februar. . . . .	80,4	78,4	69,3	87,4	79,7	93,1	81,8	87,8	88,3	87,8	85,2	73,7	96,7	79,4
Mars. . . . .	95,7	89,5	82,4	106,0	87,6	102,5	88,3	101,2	104,8	96,6	97,7	90,6	113,8	88,6
April. . . . .	103,5	94,7	89,4	115,7	84,1	91,6	76,4	101,2	100,1	103,8	88,5	63,4	107,8	103,0
Mai. . . . .	104,8	113,0	104,8	100,5	86,8	85,9	78,2	101,2	97,4	107,9	92,9	54,7	110,2	143,4
Juni. . . . .	125,5	122,9	127,3	125,9	98,2	104,7	81,5	110,8	113,8	107,0	97,6	67,4	121,5	97,1
Juli. . . . .	120,8	119,6	128,1	117,3	97,6	98,8	85,6	111,5	111,6	112,2	86,0	68,3	101,7	72,7
August. . . . .	111,5	115,8	111,4	109,2	97,7	106,4	90,1	106,0	105,4	107,8	115,8	188,8	104,5	75,5
September. . . . .	103,4	109,3	109,4	97,1	98,1	110,5	97,9	111,8	117,1	104,5	104,5	114,1	114,1	81,2
Oktober. . . . .	97,3	111,5	100,4	88,2	95,8	110,7	98,9	118,2	126,1	107,0	95,6	82,1	110,8	78,5
November. . . . .	102,4	128,2	102,2	89,2	95,1	103,8	92,9	112,9	120,6	102,0	105,0	96,5	116,7	77,2
Desember. . . . .	175,9	237,9	103,3	182,7	187,0	137,6	167,4	114,3	120,5	105,7	168,5	193,7	137,5	162,0
<b>1994</b>														
Januar. . . . .	96,1	90,7	66,5	114,8	86,3	95,9	92,3	111,4	119,1	100,3	95,7	107,2	101,8	66,8
Februar. . . . .	97,0	91,1	66,3	116,6	78,2	89,7	77,7	104,1	110,6	95,1	86,3	69,3	100,9	74,7
Mars. . . . .	106,4	105,9	80,3	119,9	90,5	107,2	88,1	121,3	131,9	106,0	99,8	84,1	124,6	99,5
April. . . . .	111,2	104,6	90,3	124,8	83,3	89,4	78,2	118,1	128,4	103,3	88,2	63,6	110,6	114,5
Mai. . . . .	123,0	129,5	116,8	120,0	89,7	95,2	72,9	123,3	131,7	111,5	107,0	62,6	119,8	240,9
Juni. . . . .	136,3	141,3	120,7	139,5	100,7	109,2	81,8	135,9	151,0	113,8	101,9	68,0	130,5	120,3
Juli. . . . .	129,6	130,8	126,7	127,3	92,4	95,2	79,5	125,2	128,6	121,1	89,6	62,0	106,9	77,3
August. . . . .	133,6	133,0	122,6	137,3	102,2	108,6	93,0	124,4	129,8	117,1	132,3	220,0	115,8	81,0
September. . . . .	114,7	124,2	106,6	111,3	94,4	110,4	89,6	123,8	133,6	109,9	111,3	126,1	122,3	86,2
Oktober. . . . .	108,4	124,6	108,0	96,8	95,1	109,9	98,4	130,2	144,0	110,0	103,3	88,5	120,5	83,3

# Detaljomsætningsindeksen, oktober 1994

Tabell 2. Detaljomsætning. Volumindeks. 1992=100

År og måned	Detaljhandel i alt	Nærings- nyttelses- midler	Beklednings- og tekstil- varer	Møbler og innbo	Jernvarer, kjøkken- utstyr, glass, steintøy, fargevarer og sportsutstyr	Ur, optiske art., musikkinstr., gull- og sølvv. og film- og foto- artikler	Motor- kjøretøyer og bensin
1990. . . . .	98,6	95,5	95,8	97,7	104,8	94,6	104,8
1991. . . . .	96,8	95,9	100,9	98,3	106,5	96,8	94,3
1992. . . . .	100,0	100,0	99,8	100,0	99,9	100,0	100,0
1993. . . . .	100,1	101,5	93,9	98,3	105,2	96,3	99,2
<b>1991</b>							
Januar. . . . .	90,9	87,2	100,5	100,7	87,2	86,2	89,6
Februar . . . . .	84,1	85,2	75,4	88,2	92,6	81,0	83,8
Mars. . . . .	90,2	98,0	79,4	82,9	91,9	80,0	90,2
April . . . . .	93,8	90,5	101,1	83,8	106,5	88,4	98,3
Mai . . . . .	94,5	95,6	100,2	75,5	107,8	88,7	96,6
Juni . . . . .	96,3	93,4	93,5	86,4	119,2	97,4	102,7
Juli. . . . .	94,3	95,9	89,2	84,5	123,3	92,9	96,7
August . . . . .	99,3	97,7	101,5	97,7	111,6	93,4	95,2
September . . . . .	95,4	92,5	100,2	106,8	103,4	95,5	92,9
Oktober . . . . .	103,3	98,7	114,3	117,2	99,3	103,2	101,7
November . . . . .	100,1	98,0	113,5	116,1	97,8	99,5	94,2
Desember . . . . .	119,2	118,1	141,6	139,9	137,1	155,5	89,8
<b>1992</b>							
Januar. . . . .	91,3	88,5	102,4	102,2	86,2	88,6	89,5
Februar . . . . .	87,4	91,4	80,8	89,3	87,3	81,5	86,4
Mars. . . . .	92,5	94,5	86,7	86,4	90,2	84,9	98,3
April . . . . .	94,5	100,7	85,0	77,6	99,4	84,6	97,6
Mai . . . . .	97,8	99,2	102,5	73,9	109,1	88,2	101,7
Juni . . . . .	100,6	103,3	88,3	83,5	111,1	94,7	109,0
Juli. . . . .	99,3	102,2	84,7	88,2	109,8	96,6	106,9
August . . . . .	97,4	96,3	97,1	100,2	98,0	95,1	93,5
September . . . . .	99,3	97,4	99,1	113,4	95,3	99,3	99,1
Oktober . . . . .	106,3	104,4	116,2	112,3	87,2	100,9	109,2
November . . . . .	97,2	95,3	100,3	108,1	82,4	95,6	96,0
Desember . . . . .	135,9	126,8	154,0	164,4	143,3	189,5	112,3
<b>1993</b>							
Januar. . . . .	85,9	87,3	92,0	97,5	77,4	82,2	79,6
Februar . . . . .	83,3	88,5	65,8	81,5	78,6	77,7	83,9
Mars. . . . .	93,1	97,3	74,4	83,9	93,4	84,9	96,1
April . . . . .	94,0	101,2	82,6	71,2	100,6	81,8	95,8
Mai . . . . .	93,6	98,2	88,1	66,4	102,0	84,3	95,8
Juni . . . . .	100,8	103,4	86,3	84,2	122,3	95,5	105,1
Juli. . . . .	101,1	106,0	85,3	90,6	117,6	94,7	105,0
August . . . . .	100,7	98,9	91,5	101,5	108,8	95,0	99,6
September . . . . .	102,8	100,9	100,0	109,3	100,5	94,6	104,8
Oktober . . . . .	105,1	104,1	104,5	108,5	93,9	92,3	110,9
November . . . . .	103,8	100,3	103,3	116,5	98,8	91,9	105,9
Desember . . . . .	136,9	131,5	152,7	168,8	168,8	180,9	107,7
<b>1994</b>							
Januar. . . . .	97,1	91,1	95,2	111,4	92,5	83,6	104,6
Februar . . . . .	90,3	93,4	67,0	89,3	93,2	75,8	97,2
Mars. . . . .	105,1	113,5	75,9	90,0	101,9	87,6	113,0
April . . . . .	96,3	94,7	86,6	74,0	106,6	80,3	110,6
Mai . . . . .	104,6	105,5	91,5	76,6	117,4	86,6	115,3
Juni . . . . .	111,3	109,2	92,4	95,2	130,2	97,0	126,6
Juli. . . . .	105,6	112,1	81,5	87,2	123,7	88,9	114,9
August . . . . .	110,7	107,3	91,9	110,9	127,9	98,2	113,3
September . . . . .	107,6	104,9	99,9	116,2	109,2	91,0	112,7
Oktober . . . . .	109,8	103,8	111,2	122,3	103,0	91,7	119,0



# Detaljomsætningsindeksen, oktober 1994

Tabell 3. Detaljomsætning. Volumindeks. Sesongjustert. 1992=100

År og måned	Detaljhandel i alt	Nærings- og nyttelses- midler	Beklednings- og tekstil- varer	Møbler og innbo	Jernvarer, kjøkken- utstyr, glass, steintøy, fargevarer og sportsutstyr	Ur, optiske art., musikkinstr., gull- og sølvv. og film- og foto- artikler	Motor- kjøretøyer og bensin
<b>1991</b>							
Januar . . . . .	97,2	97,2	98,5	94,6	109,4	97,4	95,0
Februar . . . . .	96,9	96,0	99,8	99,8	113,6	97,8	93,9
Mars . . . . .	99,5	96,7	110,2	103,9	109,8	99,3	100,0
April . . . . .	95,4	96,4	97,2	97,1	102,7	95,6	92,2
Mai . . . . .	94,5	94,5	97,1	97,8	102,4	96,4	93,1
Juni . . . . .	96,0	91,9	101,0	99,4	107,8	99,8	95,7
Juli . . . . .	96,5	95,5	104,8	97,2	111,4	98,0	93,0
August . . . . .	96,7	95,9	99,0	95,1	108,0	94,7	94,2
September . . . . .	98,1	97,3	102,0	101,0	109,5	101,3	94,5
Oktober . . . . .	97,9	96,9	98,9	101,3	108,8	101,4	93,5
November . . . . .	97,9	97,9	103,5	100,6	107,3	102,3	94,2
Desember . . . . .	96,0	96,3	100,0	93,3	95,5	86,3	92,1
<b>1992</b>							
Januar . . . . .	96,9	98,4	100,5	96,5	106,1	100,7	95,3
Februar . . . . .	97,5	98,5	103,3	97,4	103,8	97,0	95,1
Mars . . . . .	99,1	99,0	107,3	98,8	100,1	97,5	98,9
April . . . . .	99,3	101,5	91,3	101,3	103,6	97,9	99,9
Mai . . . . .	100,1	99,9	101,7	98,5	105,7	98,9	100,0
Juni . . . . .	99,4	100,5	96,6	95,3	98,3	95,7	100,3
Juli . . . . .	99,6	99,7	96,7	101,3	98,7	100,4	101,3
August . . . . .	97,8	98,5	98,4	99,1	96,4	99,1	94,9
September . . . . .	99,4	99,9	96,6	104,4	98,3	101,3	98,4
Oktober . . . . .	100,3	100,6	100,4	97,1	97,1	100,7	101,1
November . . . . .	98,1	99,5	93,9	95,5	93,8	100,3	97,1
Desember . . . . .	106,0	100,4	103,6	105,1	97,3	101,1	112,6
<b>1993</b>							
Januar . . . . .	93,1	99,0	91,5	93,5	95,8	95,3	86,7
Februar . . . . .	97,1	99,8	89,2	93,6	96,5	96,7	95,5
Mars . . . . .	97,5	100,9	90,0	94,0	102,9	96,6	93,7
April . . . . .	99,1	100,1	91,5	96,2	103,9	95,6	100,1
Mai . . . . .	96,9	99,8	89,5	89,2	100,2	95,8	95,5
Juni . . . . .	98,8	100,9	92,2	96,3	106,6	95,6	95,4
Juli . . . . .	101,2	101,6	97,0	103,6	107,1	98,8	100,5
August . . . . .	101,1	101,5	94,1	100,2	105,2	96,4	99,9
September . . . . .	102,4	102,8	96,1	99,4	105,9	96,8	104,2
Oktober . . . . .	101,3	103,4	91,0	96,4	105,8	94,3	103,3
November . . . . .	103,2	102,3	95,6	101,3	110,8	94,2	106,0
Desember . . . . .	105,6	103,9	101,5	106,8	113,7	97,1	107,8
<b>1994</b>							
Januar . . . . .	106,6	104,5	96,1	106,4	115,5	97,8	115,8
Februar . . . . .	105,6	105,3	92,2	103,3	114,4	95,4	110,8
Mars . . . . .	106,3	104,8	93,2	101,8	110,0	96,2	113,4
April . . . . .	104,9	104,9	93,8	100,2	112,1	97,4	112,1
Mai . . . . .	108,5	107,7	94,5	104,2	114,4	96,8	113,4
Juni . . . . .	108,5	105,9	97,9	107,9	114,6	97,5	115,0
Juli . . . . .	107,6	110,7	93,8	102,3	113,5	94,5	111,0
August . . . . .	109,1	108,3	93,7	107,3	120,5	97,8	113,2
September . . . . .	106,8	105,6	96,1	105,8	115,6	93,5	111,5
Oktober . . . . .	107,3	104,0	97,9	108,8	118,5	95,1	112,3

# Prisindeks for førstegangsomsetning innenlands, pr. 15. november 1994

Tabell 1. Prisindeks for førstegangsomsetning innenlands. 1981=100

	Vekt 0/00	Nov. 1994	Endring i prosent		
			Okt. 1994- nov. 1994	Nov. 1993- nov. 1994	Jan.-nov. 1993- jan.-nov. 1994
<b>Totalindeks</b> .....	1000,0	165,3	0,3	1,9	1,3
Matvarer og levende dyr .....	210,0	173,8	0,6	0,8	0,8
Drikkevarer og tobakk .....	20,8	233,3	0,1	7,6	4,3
Råvarer, ikke spiselige, unntatt brenselstoffer .....	71,0	151,6	-0,1	7,1	3,3
Brenselstoffer, brenselolje og elektrisk kraft .....	180,7	147,3	0,6	-1,3	-2,0
Dyre- og plantefett, voks .....	3,6	160,0	-0,1	4,4	5,0
Kjemikalier .....	66,2	155,1	0,7	3,9	2,7
Bearbeidde varer, hovedsakelig gruppert etter materiale .....	178,0	163,8	0,1	3,0	2,4
Maskiner og transportmidler .....	159,1	169,7	-	2,4	2,1
Forskjellige ferdigvarer .....	107,2	176,9	0,1	1,4	1,6
<b>Prisindeks for førstegangsomsetning innenlands etter anvendelse</b>					
Konsum .....	252,2	183,0	0,2	1,8	1,2
Investering .....	91,5	162,7	-	2,3	1,8
Vareinnsats i bygg og anlegg .....	104,1	181,1	0,1	3,0	3,1

# Terminvis omsetningsstatistikk. Detaljhandel, 3. termin 1994

Tabell 1. Terminvis detaljhandelsstatistikk. Omsetning 1991-1994. Mill. kr

	Detaljhandel i alt	Varehus-handel	Nærings- og nytelsesmidler	Beklednings- og tekstilvarer	Møbler og innbo	Jernvarer, kjøkkenutstyr, glass, steintøy, fargevarer og sportsutstyr	Ur, optiske art., musikkinstr., gull- og sølvv. og film- og fotoartikler	Motor-kjøretøyer og bensin	Detaljhandellens
1991	184.716	7.368	64.511	18.965	13.252	8.827	5.740	49.326	16.728
1992	193.962	7.369	68.106	19.748	13.800	9.040	6.159	52.376	17.363
1993	198.098	7.384	67.556	20.019	13.914	9.701	6.534	54.447	18.543
1991									
1. termin	26.573	1.021	9.241	2.616	2.041	1.126	809	7.267	2.452
2. termin	28.983	1.200	10.275	2.774	1.894	1.348	823	8.160	2.509
3. termin	30.646	1.266	10.786	2.991	1.868	1.620	889	8.571	2.654
4. termin	31.259	1.218	11.397	2.885	1.959	1.625	905	8.592	2.679
5. termin	31.462	1.194	10.632	3.485	2.434	1.382	954	8.635	2.746
6. termin	35.792	1.469	12.180	4.215	3.055	1.725	1.361	8.100	3.688
1992									
1. termin	28.270	1.060	10.143	2.778	2.206	1.172	883	7.501	2.527
2. termin	30.011	1.153	10.883	2.781	1.925	1.338	883	8.548	2.500
3. termin	32.239	1.191	11.563	3.166	1.829	1.688	936	9.158	2.709
4. termin	32.147	1.204	11.535	3.047	2.135	1.655	994	8.791	2.786
5. termin	33.489	1.288	11.427	3.710	2.580	1.426	1.014	9.119	2.925
6. termin	37.805	1.474	12.555	4.266	3.125	1.762	1.449	9.259	3.915
1993									
1. termin	26.872	1.048	9.415	2.714	1.965	1.118	865	7.304	2.443
2. termin	31.135	1.233	11.006	2.902	1.883	1.480	921	8.924	2.788
3. termin	32.515	1.254	11.191	3.109	1.891	1.756	1.000	9.371	2.943
4. termin	33.560	1.303	11.563	3.174	2.230	1.772	1.061	9.441	3.017
5. termin	34.779	1.175	11.546	3.688	2.594	1.519	1.104	10.057	3.097
6. termin	39.237	1.371	12.836	4.431	3.352	2.056	1.584	9.352	4.255
1994									
1. termin	30.942	1.135	10.217	2.813	2.338	1.402	911	9.263	2.863
2. termin	34.446	1.300	11.658	2.993	2.041	1.611	966	10.776	3.100
3. termin	37.264	1.351	12.215	3.289	2.127	1.958	1.045	11.924	3.356

Tabell 2. Terminvis detaljhandelsstatistikk. Grunnlag for investeringsavgift 1991-1994. Mill. kr

	Detaljhandel i alt	Varehus-handel	Nærings- og nytelsesmidler	Beklednings- og tekstilvarer	Møbler og innbo	Jernvarer, kjøkkenutstyr, glass, steintøy, fargevarer og sportsutstyr	Ur, optiske art., musikkinstr., gull- og sølvv. og film- og fotoartikler	Motor-kjøretøyer og bensin	Detaljhandellens
1991	2.772,1	189,7	834,8	348,0	363,5	60,4	96,9	731,2	147,6
1992	2.932,5	191,0	898,9	396,5	354,9	58,0	99,5	761,9	171,9
1993	3.078,6	176,0	914,2	402,0	368,6	73,6	98,3	868,9	177,0
1991									
1. termin	417,1	29,8	129,5	48,3	50,4	7,9	11,5	120,9	18,8
2. termin	480,3	33,4	154,4	68,7	52,3	9,2	17,9	120,9	23,6
3. termin	452,9	39,4	148,4	42,1	60,1	8,6	13,1	119,0	22,4
4. termin	377,2	21,0	104,0	52,1	64,2	8,3	12,7	95,2	19,8
5. termin	513,2	33,1	154,4	69,5	70,4	13,8	21,0	128,1	22,9
6. termin	531,5	33,0	144,1	67,4	66,1	12,8	20,8	147,1	40,2
1992									
1. termin	403,6	23,4	118,5	51,0	58,6	7,6	14,3	107,4	22,9
2. termin	455,7	28,1	142,8	70,0	50,9	8,9	15,7	116,4	22,9
3. termin	456,9	31,6	149,7	51,7	56,4	8,9	14,8	118,2	25,6
4. termin	416,7	25,3	131,6	54,1	46,5	6,7	16,9	112,0	23,8
5. termin	561,1	39,4	171,5	88,4	64,1	11,9	17,1	137,4	31,4
6. termin	638,6	43,4	184,9	81,3	78,4	14,1	20,7	170,5	45,2
1993									
1. termin	381,1	24,7	94,6	73,4	48,0	8,0	11,1	102,5	18,8
2. termin	513,5	31,4	138,2	90,6	46,0	10,6	15,8	154,5	26,4
3. termin	486,2	33,2	150,0	52,9	54,5	9,3	12,7	147,9	25,7
4. termin	435,8	25,3	133,8	57,6	50,8	10,3	13,4	119,3	25,3
5. termin	571,2	27,5	177,3	64,8	74,6	14,6	20,2	155,0	37,2
6. termin	690,8	33,9	220,3	62,7	94,6	20,7	25,1	189,7	43,7
1994									
1. termin	500,7	26,8	129,2	56,4	82,3	9,2	10,7	163,9	22,2
2. termin	573,5	35,0	173,0	59,5	65,2	16,4	14,2	179,2	31,0
3. termin	569,4	30,4	179,7	58,2	62,5	15,0	14,1	176,7	32,7

# Terminvis omsetningsstatistikk. Detaljhandel, 3. termin 1994

Tabell 3. Terminvis detaljhandel. Omsetning 3. termin 1994

	3. termin 1994	Endring	
		3. termin 1993	Endring hittil i år 3. termin 1994
	Mill. kr.	Prosentvis endring	
<b>62 Detaljhandel</b> .....	37.264	14,6	13,4
621 Varehushandel .....	1.351	7,7	7,1
622 Detaljhandel med nærings- og nytelsesmidler .....	12.215	9,2	7,8
6222 Detaljhandel med dagligvarer .....	9.884	10,5	8,9
6223 Detaljhandel med kjøtt og kjøttvarer .....	100	7,5	4,3
6224 Detaljhandel med fisk og vilt .....	100	2,0	5,4
6225 Detaljhandel med bakervarer .....	163	3,8	4,7
6226 Detaljhandel med kioskvarer .....	866	0,1	-1,2
6227 Detaljhandel med vin og brennevin .....	870	6,2	5,6
6229 Detaljhandel med nærings- og nytelsesmidler ellers .....	232	10,0	11,9
623 Detaljhandel med beklednings- og tekstilvarer .....	3.289	5,8	4,2
6231 Detaljhandel med skotøy .....	429	8,9	7,1
6232 Detaljhandel med dame-, herre- og barnekonfeksjon .....	2.339	3,9	2,8
6239 Detaljhandel med beklednings- og tekstilvarer ellers .....	520	12,3	8,4
624 Detaljhandel med møbler og innbo .....	2.127	12,5	13,4
6241 Detaljhandel med møbler og tepper .....	845	7,6	5,2
6242 Detaljhandel med radio, fjernsyn, lamper og elektriske husholdningsapparater .....	997	16,1	19,8
6249 Detaljhandel med innbo ellers .....	285	15,4	18,6
625 Detaljhandel med jernvarer, kjøkkenutstyr, glass, steintøy, fargevarer og sportsutstyr .....	1.958	11,5	14,2
6251 Detaljhandel med jernvarer, kjøkkenutstyr, glass og steintøy .....	510	11,6	12,7
6252 Detaljhandel med fargevarer, tapeter og gulvbelegg .....	501	9,4	6,3
6253 Detaljhandel med sportsutstyr .....	948	12,7	18,7
626 Detaljhandel med ur, optiske artikler, musikkinstrumenter gull- og sølvvarer, og film- og fotoartikler .....	1.045	4,5	4,9
6261 Detaljhandel med ur og optiske artikler .....	285	4,8	4,6
6262 Detaljhandel med musikkinstrumenter, noter, grammofonplater og musikk- og videokassetter .....	323	1,9	4,9
6263 Detaljhandel med gull- og sølvvarer .....	245	7,0	4,1
6264 Detaljhandel med film- og fotoartikler .....	192	5,5	6,4
627 Detaljhandel med motorkjøretøyer og bensin .....	11.924	27,2	24,9
6271 Detaljhandel med motorkjøretøyer, deler og rekvisita .....	7.801	44,4	39,0
6272 Detaljhandel med bensin og smøreoljer .....	4.123	3,9	5,5
629 Detaljhandel ellers .....	3.356	14,0	14,0
6291 Detaljhandel med bøker og papir .....	480	10,1	7,4
6292 Detaljhandel med sykepleie- og apotekvarer .....	1.166	11,4	11,0
6293 Detaljhandel med kosmetikk .....	202	7,4	18,0
6294 Detaljhandel med blomster og planter .....	538	8,5	7,0
6295 Detaljhandel med brensel .....	117	10,4	19,2
6299 Detaljhandel med varer ikke nevnt annet sted .....	854	27,8	25,8

# Godstransport på kysten. Leie- og egentransport, 1993

Tabell 1. Skip i innenlandsk leie- og egentransport. Tallet på aktive skip og bruttotonnasje, etter fraktttype og skipsgruppe

Skipsgruppe	Aktive skip				Bruttotonnasje			
	I alt	Leie-transport	Rutefart	Egen-transport	I alt	Leietransport	Rutefart	Egentransport
1991 .....	r430	r376	16	38	r225 524	r193 445	17 758	14 321
1992 .....	r415	r376	16	r23	r232 421	r201 453	17 740	r13 228
1993 .....	419	380	19	20	249 090	219 063	21 472	8 555
<b>Tørlastskip</b>								
100 - 199 brt. ....	71	69	-	2	11 861	11 427	-	434
200 - 299 " .....	61	59	1	1	17 079	16 480	299	300
300 - 499 " .....	39	28	9	2	17 338	11 837	4 267	1 234
500 - 3 000 " .....	90	80	9	1	85 494	67 385	16 906	1 203
<b>Tankskip</b>								
100 - 3 000 brt. ....	31	24	-	7	25 426	20 692	-	4 734
<b>Forsyningsskip</b>								
100 - 3 000 brt. ....	58	58	-	-	80 323	80 323	-	-
<b>Slepebåter</b>								
25 - 3 000 brt. ....	69	62	-	7	11 569	10 919	-	650

Tabell 2. Skip i innenlandsk leie- og egentransport. Gjennomsnittlig beskjeftigelse etter skipsgruppe. 1993. Dager

Skipsgruppe	I alt	Innen-riks gods-transport	Uten-riks gods-transport	Sleping	Havne-bukse-ring	Supply-virk-somhet	Standby	Verk-sted/ repara-sjon	Opp-lag	Annen inntekts-givende beskje-ftigelse	Ikke i rede-riets eie
<b>Tørlastskip</b>											
100 - 199 brt. ..	365	256	6	-	-	-	4	17	74	1	7
200 - 299 " ..	365	255	38	-	-	-	-	17	48	-	7
300 - 499 " ..	365	256	21	-	-	-	4	23	41	-	20
500 - 3 000 " ..	365	220	98	-	-	-	1	22	12	-	12
<b>Tankskip</b>											
100 - 3 000 brt. ..	365	237	96	-	-	1	-	15	16	-	-
<b>Forsyningsskip</b>											
100 - 3 000 brt. ..	365	6	9	1	-	125	170	4	29	1	20
<b>Slepebåter</b>											
100 - 3 000 brt. ..	365	12	-	85	125	1	61	12	65	2	2

Tabell 3. Skip i innenlandsk leie- og egentransport. Transportmengde i innenriksfart og utenriksfart, etter skipsgruppe. 1993. 1 000 tonn

Skipsgruppe	I alt	Innenriksfart	Utenriksfart
1991 I alt .....	15 791	13 041	2 750
1992 " .....	16 658	14 195	2 462
1993 " .....	17 258	13 779	3 479
<b>Tørlastskip</b>			
100 - 199 brt. ....	1 056	1 042	14
200 - 299 " .....	3 255	3 120	135
300 - 499 " .....	2 149	1 963	186
500 - 3 000 " .....	6 802	4 918	1 884
<b>Tankskip</b>			
100 - 3 000 brt. ....	3 996	2 736	1 260

## Godstransport på kysten. Leie- og egentransport, 1993

Tabell 4. Skip i innenlandsk leie- og egentransport. Transportmengde i innenriksfart etter frakttype og skipsgruppe. 1993. 1 000 tonn

Skipsgruppe	I alt	Leietransport	Rutefart	Egentransport
1991 i alt	13 041	8 345	611	4 085
1992 i alt	14 195	9 021	891	4 283
1993 i alt	13 779	9 732	703	3 344
<b>Tørrlastskip</b>				
100 - 199 brt.	1 042	983	-	59
200 - 299 "	3 120	2 977	22	121
300 - 499 "	1 963	1 083	297	583
500 - 3 000 "	4 918	3 468	384	1 066
<b>Tankskip</b>				
100 - 3 000 brt.	2 736	1 221	-	1 515

Tabell 5. Skip i innenlandsk leietransport. Fraktinntekter, driftskostnader og driftsresultater, etter skipsgruppe. 1993. Mill. kr

	1992 I alt	1993								
		I alt	Leietransport utenfor rute						Rute- fart 100- 3 000 brt.	
			Tørrlastskip				Tank- skip 100- 3 000 brt.	Forsyn- ings- skip 100- 3 000 brt.		Slepe- båter 25- 3 000 brt.
100-199 brt.	200-299 brt.	300-499 brt.	500-3 000 brt.	100- 3 000 brt.	100- 3 000 brt.	25- 3 000 brt.				
<b>Fraktinntekter</b>	r2 309	2 429	140	163	104	450	202	811	265	294
Innenriks godstransport	r1 523	1 452	133	132	89	291	70	445	69	223
Utenriks godstransport	318	432	6	30	15	157	132	16	5	71
Annet enn godstransport	468	545	1	1	-	2	0	350	191	-
<b>Driftskostnader</b>	r1 669	1 726	108	138	96	366	162	454	150	252
Mannskap	r834	805	49	60	43	141	57	298	84	73
Reparasjon og vedlikehold	r234	248	22	22	15	54	25	66	21	23
Drivstoff	r145	174	14	21	13	64	16	6	17	23
Dekks- og maskinrekvisita	r34	40	3	4	2	10	4	11	2	4
Lasting og lossing	51	50	0	2	1	9	1	1	0	36
Forsikringspremier	r85	95	7	10	6	19	10	28	6	9
Administrasjon/felleskostnader	r88	100	5	8	5	14	7	29	11	21
Havne- og kaiavgifter	65	104	1	4	4	26	26	1	1	41
Andre driftskostnader	133	110	7	7	7	29	16	14	8	22
<b>Driftsresultat før avskrivninger</b>	r640	703	32	25	8	84	40	357	115	42
<b>Avskrivninger<sup>1</sup></b>	r337	297	8	9	8	34	22	163	37	16

<sup>1</sup> Oppgaver over avskrivninger er delvis usikre.

# Godstransport på kysten. Leie- og egentransport, 1993

Tabell 6. Skip i innenlandsk leietransport. Gjennomsnittlig resultatgrad<sup>1</sup> og rentabilitet<sup>2</sup>, etter skipsgruppe. Prosent

Frakkttype/ Skipsgruppe	Resultatgrad <sup>1</sup>		Rentabilitet <sup>2</sup>	
	Før avskrivninger	Etter avskrivninger	Før avskrivninger	Etter avskrivninger
<b>Leietransport utenfor rute i alt</b>				
1992 .....	r27,7	r13,1	r12,3	r5,8
1993 .....	28,9	16,7	12,8	7,4
<b>Tørlastskip</b>				
100 - 199 brt. ....	22,9	17,1	25,4	19,1
200 - 299 " .....	15,3	9,8	15,7	10,0
300 - 499 " .....	7,7	0,0	4,1	0,0
500 - 3 000 " .....	18,7	11,1	18,0	10,7
<b>Tankskip</b>				
100 - 3000 brt. ....	19,8	8,9	6,7	3,0
<b>Forsyningsskip</b>				
100 - 3000 brt. ....	44,0	23,9	11,8	6,4
<b>Slepebåter</b>				
25 - 3000 brt. ....	43,4	29,4	18,9	12,8
<b>Rutefart (100-3 000 brt.)</b>				
1992 .....	15,1	6,7	18,8	8,3
1993 .....	14,3	8,8	15,2	9,4

$$^1 \text{ Resultatgrad før avskrivninger} = \frac{\text{Driftsresultat før avskrivninger}}{\text{Fraktinntekter}} \cdot 100$$

$$\text{Resultatgrad etter avskrivninger} = \frac{\text{Driftsresultat etter avskrivninger}}{\text{Fraktinntekter}} \cdot 100$$

$$^2 \text{ Rentabilitet før avskrivninger} = \frac{\text{Driftsresultat før avskrivninger}}{\text{Skipenes kaskoforsikringsverdi}} \cdot 100$$

$$\text{Rentabilitet etter avskrivninger} = \frac{\text{Driftsresultat etter avskrivninger}}{\text{Skipenes kaskoforsikringsverdi}} \cdot 100$$

# Lastebilundersøkelsen, 1993

Tabell 1. Lastebiltransport<sup>1</sup>. Leie- og egentransport. Transportytelser etter kjøretøygruppe. 1988 og 1993

Kjøretøygruppe <sup>2</sup>	Vogn- kilo- meter	Vogn- kilo- meter med last	Tom- kjør- ing	Turer med last	Turer uten last	Trans- port- mengde	Trans- port- arbeid	Vekt pr. tur med last	Gjen- nom- snitt- lig trans- port- lengde pr. tonn	Kapasitets- utnyttning	
										I alt	Med last
										Prosent	
	1 000	1 000	Prosent	1 000	1 000	1 000 tonn	1 000 tonnkm	Tonn	Km	Prosent	
<b>Leie- og egentransport</b>											
<b>1988</b>											
Alle kjøretøyer	2 043 825	1 168 229	42,8	44 796	47 878	219 962	7 824 276	4,9	35,6	42,3 <sup>3</sup>	65,2 <sup>3</sup>
Alle kjøretøyer, ekskl. vare-/ kombinerte biler 1,0-1,5/1,9 t <sup>4</sup>	1 387 658	886 090	36,2	29 892	25 517	205 305	7 507 386	6,9	36,6	42,8	64,8
Lastebiler i alt	1 143 787	735 932	35,7	25 702	21 593	162 679	5 570 587	6,3	34,2	42,9	63,7
Spesialbiler i alt	243 871	150 159	38,4	4 190	3 924	42 626	1 936 799	10,2	45,4	..	..
<b>1993</b>											
Alle kjøretøyer	2 345 242	1 371 264	41,5	42 874	45 625	190 254	8 053 229	4,4	42,3	37,8	54,8
Vare- og kombinerte biler											
Nyttelast 1,0-1,5 tonn	855 127	360 473	57,8	14 624	23 520	6 487	173 728	0,4	26,8	14,7	33,7
Alle kjøretøyer, ekskl. vare-/ kombinerte biler 1,0-1,5 t	1 490 115	1 010 791	32,2	28 250	22 105	183 767	7 879 501	6,5	42,9	39,1	55,6
Lastebiler i alt	1 202 538	826 448	31,3	24 165	18 684	143 905	5 558 948	6,0	38,6	41,3	57,1
Nyttelast 1,0 - 3,4 tonn	425 026	280 543	34,0	8 517	6 336	7 393	280 169	0,9	37,9	26,8	40,5
" 3,5 - 4,9 "	54 606	39 910	26,9	950	611	1 914	84 935	2,0	44,5	37,4	50,8
" 5,0 - 7,9 "	160 207	111 953	30,1	3 422	2 274	13 697	369 925	4,0	27,0	33,0	47,1
" 8,0 - 10,9 "	135 698	95 708	29,5	2 770	1 953	15 555	583 841	5,6	37,5	39,3	54,8
" 11,0 - 12,9 "	140 989	96 997	31,2	3 032	2 602	30 510	1 068 739	10,1	35,1	40,6	56,1
" 13,0 tonn og over	286 013	201 337	29,6	5 474	4 909	74 836	3 171 339	13,7	42,4	45,7	61,9
Spesialbiler i alt	287 576	184 344	35,9	4 085	3 421	39 862	2 320 553	9,8	58,2	34,7	52,4
Tankbiler	105 845	66 067	37,6	1 153	941	10 714	798 591	9,3	74,5	39,3	62,8
Trekkvogner for semitrailere	80 108	52 729	34,2	962	853	15 841	877 474	16,5	55,4	30,5	43,6
Spesialbiler	101 623	65 547	35,5	1 971	1 627	13 307	644 489	6,8	48,4	36,3	56,2
<b>Leietransport</b>											
<b>1988</b>											
Alle kjøretøyer	800 407	507 659	36,6	14 507	13 496	133 715	5 738 913	9,2	42,9	45,2 <sup>3</sup>	67,2 <sup>3</sup>
Alle kjøretøyer, ekskl. vare-/ kombinerte biler 1,0-1,5/1,9 t <sup>4</sup>	732 880	476 247	35,0	13 218	11 960	127 432	5 632 007	9,6	44,2	44,8	66,4
Lastebiler i alt	564 399	371 842	34,1	10 707	9 522	99 180	4 118 698	9,3	41,5	45,4	65,8
Spesialbiler i alt	168 481	104 405	38,0	2 511	2 438	28 251	1 513 309	11,3	53,6	..	..
<b>1993</b>											
Alle kjøretøyer	823 787	569 371	30,9	13 170	10 373	117 613	5 892 095	8,9	50,1	40,3	56,7
Vare- og kombinerte biler											
Nyttelast 1,0-1,5 tonn	60 066	42 436	29,4	1 159	331	693	30 194	0,6	43,6	34,9	49,2
Alle kjøretøyer, ekskl. vare-/ kombinerte biler 1,0-1,5 t	763 721	526 935	31,0	12 011	10 042	116 920	5 861 901	9,7	50,1	40,3	56,8
Lastebiler i alt	550 286	390 752	29,0	9 441	7 839	88 711	3 980 912	9,4	44,9	43,9	59,3
Nyttelast 1,0 - 3,4 tonn	96 381	69 443	28,0	1 319	842	1 390	91 094	1,1	65,5	35,6	49,7
" 3,5 - 4,9 "	11 832	8 316	29,7	182	150	506	20 840	2,8	41,2	42,4	60,3
" 5,0 - 7,9 "	61 345	43 571	29,0	1 136	826	5 115	151 397	4,5	29,6	34,7	48,9
" 8,0 - 10,9 "	73 628	51 527	30,0	1 120	908	7 110	348 469	6,3	49,0	39,4	54,7
" 11,0 - 12,9 "	94 573	65 763	30,5	1 884	1 648	20 064	797 310	10,6	39,7	41,5	56,7
" 13,0 tonn og over	212 526	152 132	28,4	3 800	3 465	54 526	2 571 803	14,3	47,2	46,5	62,1
Spesialbiler i alt	213 436	136 183	36,2	2 570	2 204	28 209	1 880 989	11,0	66,7	34,4	52,1
Tankbiler	71 080	43 454	38,9	565	478	6 358	582 746	11,2	91,6	38,7	63,4
Trekkvogner for semitrailere	68 001	44 560	34,5	775	692	12 422	756 676	16,0	60,9	30,5	43,4
Spesialbiler	74 355	48 169	35,2	1 230	1 033	9 428	541 567	7,7	57,4	36,8	57,0

<sup>1</sup> Kjøring i utlandet eller den delen av en utenlandstransport som foregår i Norge, er ikke med. <sup>2</sup> Kombinerte biler med nyttelast over 1,5 tonn er plassert under de ulike lastebilgruppene. <sup>3</sup> Trekkvogn for semitrailer inngår ikke i totaltallet. <sup>4</sup> Varebiler nyttelast 1,0-1,5 tonn, kombinerte biler nyttelast 1,0-1,9 tonn.



# Lastebilundersøkelsen, 1993

Tabell 2. Bestand, utvalg og svarinnngang, etter kjøretøygruppe

Kjøretøygruppe <sup>1</sup>	Kjøretøyer registrert pr. 31. desember 1993	Kjøretøyer i utvalget	Utvalgsprosent <sup>2</sup>	Tallet på brukvare svar <sup>3</sup>	Svarprosent	
					Av utvalget <sup>4</sup>	Av bestanden <sup>5</sup>
	a	b	c	d	e	f
<b>Vare- og kombinerte biler med nyttelast</b>						
1,0 - 1,5 tonn .....	81 245	1 541	1,89	1 086	70,47	1,33
<b>Lastebiler med nyttelast</b>						
1,0 - 3,4 tonn .....	25 044	467	1,86	386	82,65	1,54
3,5 - 4,9 tonn .....	4 072	430	10,55	329	76,51	8,07
5,0 - 7,9 tonn .....	8 652	960	11,09	759	79,06	8,77
8,0 -10,9 tonn .....	6 811	1 128	16,56	891	78,98	13,08
11,0 -12,9 tonn .....	4 621	1 330	28,78	967	72,70	20,92
13,0 tonn og over .....	7 963	1 810	22,73	1 416	78,23	17,78
<b>Spesialbiler</b>						
Tankbiler .....	2 377	673	28,31	531	78,90	22,33
Trekkvogner for semitrailere .....	2 912	782	26,85	531	67,90	18,23
Andre lastebiler <sup>6</sup> .....	4 486	877	19,54	684	77,99	15,24

<sup>1</sup> Kombinerte biler med nyttelast over 1,5 tonn er plassert under de ulike lastebilgruppene.

<sup>2</sup> Utvalgsprosent  $c = \frac{b}{a} \cdot 100$

<sup>3</sup> Svar som kunne bearbeides.

<sup>4</sup> Svarprosent av utvalget  $e = \frac{d}{b} \cdot 100$

<sup>5</sup> Svarprosent av bestanden  $f = \frac{d}{a} \cdot 100$

<sup>6</sup> Bergingsbiler, betongblandebiler, septiktanktømmere, renovasjonsbiler, kjølebiler mv.

# Bedre resultater for gods-transporten på kysten

**Driftsresultatet for skip i innenlandsk leietransport økte med 10 prosent fra 1992 til 1993. I 1993 var driftsresultatet før avskrivninger 703 millioner kroner, mot 640 millioner året før.**

Den aktive flåten i innenlandsk leie- og egentransport var på 419 skip med en samlet bruttotonnasje på 249 090 i 1993. I 1992 var det 415 aktive skip med en samlet bruttotonnasje på 232 421. Fraktinntektene for skipene i leietransport var 2 429 millioner kroner. Sammenlignet med 1992 var dette en økning på 120 millioner kroner, eller 5 prosent.

Også driftskostnadene økte fra året før, til 1 726 millioner kroner. Dette var en økning på 57 millioner kroner. Driftsresultatet ble forbedret med 63 millioner kroner fra 1992 til 1993. Resultatgraden før avskrivninger var på 28,9 prosent i 1993, mot 27,7 prosent i 1992. Etter avskrivninger var resultatgraden 16,7 prosent i 1993 og 13,1 prosent i 1992.

Tørrlastskipene hadde den største økningen i fraktinntekter, med 101 millioner kroner. Slepebåtene hadde den største nedgangen, med 21 millioner kroner. Størst økning i driftskostnader hadde tankskipene, med 29 millioner kroner. Av økningen i driftskostnadene for alle skipstyper var det havne- og kaiavgifter,

samt drivstoffkostnader, som økte mest. Økningen var på henholdsvis 60 og 20 prosent. Den betydelige økningen i havne- og kaiavgifter må ses på bakgrunn av en avgiftsenring i 1993.

Forsyningsskipene hadde størst driftsresultat i 1993, det var på 357 millioner kroner og utgjorde nesten 51 prosent av totalt driftsresultat. Fraktinntektene var på 811 millioner kroner. Forsyningsskipene utgjorde 14 prosent av totalt antall skip og 32 prosent av total bruttotonnasje. Driftsresultat pr. forsyningsskip var 6,2 millioner kroner før avskrivninger. Ingen av de andre skipstypene kunne vise til bedre resultat pr. skip.

Transportmengden for skip i innenlandsk leie- og egentransport (eksklusive forsyningsskip og slepebåter) var i alt 17,3 millioner tonn i 1993. Sammenlignet med året før var dette en økning på 600 000

Statistikken omfatter norskregistrerte godsskip mellom 100 og 3 000 bruttotonn og slepebåter ned til 25 bruttotonn. Resultatene omfatter bare skip som har ført minst én last mellom norske havner. Statistikken omfatter også godsruiter uten offentlige tilskudd. Skip som bare gikk i fart mellom Norge og utlandet, er ikke tatt med. Fiskefartøyer er ikke med i undersøkelsen.

tonn, eller 3,6 prosent. Innenriksfarten utgjorde 80 prosent av den totale transportmengden. Av transportmengden i innenriksfart, var det leietransporten som utgjorde den største andelen, med nesten 71 prosent.

## Ny statistikk

**Godstransport på kysten. Leie- og egentransport, 1993.**

Statistikken utgis i *Ukens statistikk og Norges offisielle statistikk (NOS) Sjøfart*. Mer informasjon: Lars H. Olaussen, tlf. 62 88 54 24 eller Sissel Vårli, tlf. 62 88 54 18. Vedleggstabeller side: 31-33.

## Litt stigning i prisindeksen for varer

**Prisindeksen for førstegangsomsetning av varer innenlands var på 165,3 pr. 15. november 1994. Indeksen steg med 0,3 prosent fra forrige måned. Fra 15. november 1993 til 15. november 1994 viser indekseen en stigning på 1,9 prosent.**

Indeksen for matvarer steg med 0,6 prosent fra oktober til november. Økningen samlet sett har dels bakgrunn i høyere priser på kjøtt og fisk, matkorn, poteter og grønnsaker. Lavere priser på blant annet appelsiner og råkaffe trakk i motsatt retning.

Indeksen for brenselstoffer, brenselolje og elektrisk kraft steg med 0,6 prosent fra forrige måned. Økte priser på olje, bensin og fyringsolje trakk indekseen opp. Prisene på autodiesel falt noe.

Indeksen for kjemikalier steg med 0,7 prosent hovedsakelig som følge av økte priser på aluminiumoksid, gjødningsstoffer og plastprodukter.

## Ny statistikk

**Prisindeks for førstegangsomsetning innenlands, pr. 15. november 1994.**

Statistikken utgis hver måned i *Ukens statistikk*, også tilgjengelig i *Statistisk månedshfte og SSB-data online*. Mer informasjon: Torill Amundsen, tlf. 22 86 47 42. For informasjon om indekser generelt, tlf. 22 86 45 00 - be om prisindeksene. Vedleggstabell side: 28.

**Skip i innenlandsk leie- og egentransport. Antall skip etter skipsgruppe, 1993**

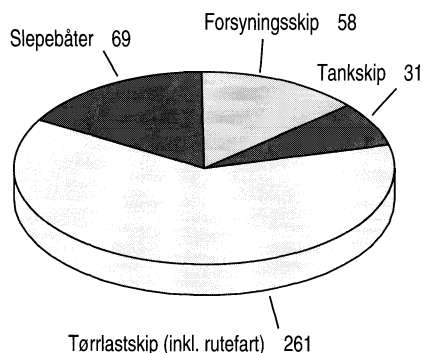

**Skip i innenlandsk leietransport. Driftsresultat før avskrivninger, etter skipsgruppe, 1993**

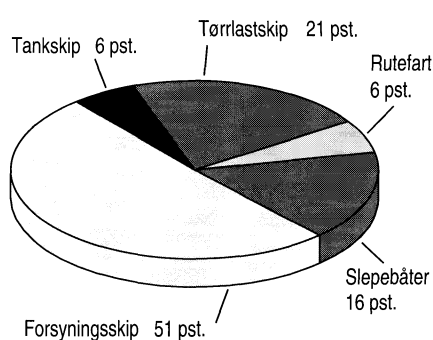

1974-1993:

# 21 milliarder investert i kommunale avløp

I perioden 1974 til 1993 har de samlede nettoinvesteringene i kommunale avløp vært om lag 21 milliarder 1993-kroner. Pr. innbygger utgjør dette om lag 2 200 kroner. Avgiftene som ble krevd inn samme år, var ikke høye nok til å dekke disse kostnadene.

Dette er første gang SSB presenterer økonomiske data for kommunale avløp med grunnlag i oppgaver fra fylkesmennenes miljøvernvedlegg.

## Topp på 1970- og 1990-tallet

Investeringene i kommunale avløp nådde en topp under miljøvarslingen på slutten av 1970-tallet. Økningen i investeringene på 1990-tallet henger sammen med oppfølgingen av nordsjødeklarasjonene. Myndighetene legger opp til fortsatt høye investeringer fram mot år 2000. Plan-tallene for 1994 til og med år 1996 viser at de samlede bruttoinvesteringene i denne perioden vil være i overkant av 5 milliarder 1993-kroner. Ved omregningen til 1993-kroner er SSBs byggekostnadsindeks benyttet (boligblokk, totalt) for perioden 1978-1993. Byggekostnadsindeksen ble ikke utarbeidet før 1978. Det er forutsatt at prisstigningen var konstant i perioden 1974-1978.

Kommunale avløp. Nettoinvesteringer, 1974-1993. Planlagte bruttoinvesteringer 1994-1996. Hele landet. 1993-kroner\*

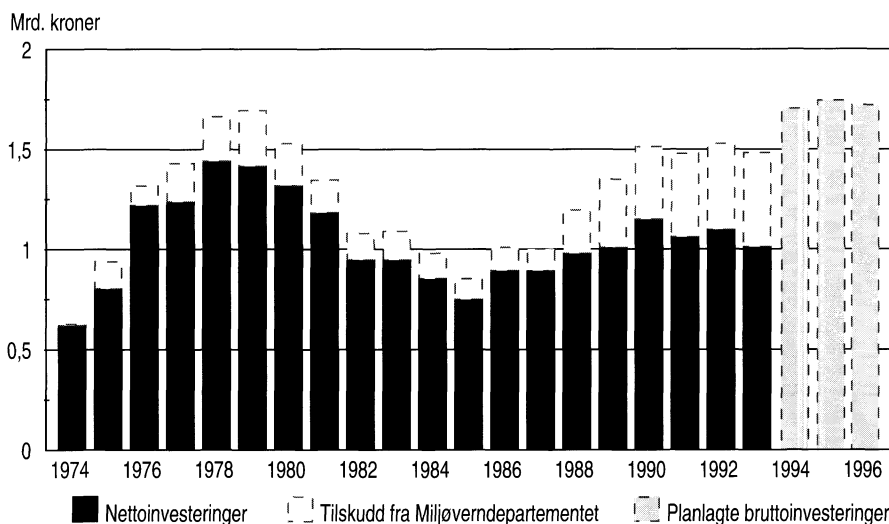

## Avgiftene dekker bare 80 prosent

Kommunene krever inn avgifter i form av tilknytnings- og årsavgifter. De har anledning til å kreve inn et beløp som dekker kostnadene til kapital, beregnet med grunnlag i nettoinvesteringene, og til drift. I 1993 dekket avgiftene som ble krevet inn bare 80 prosent av de totale kostnadene på 3,1 milliarder kroner. Av dette utgjorde driftskostnadene 1,5 og kapitalkostnadene 1,6 milliarder kroner.

## Nordsjøfylkene har høyest kostnader

Kommunestørrelse og landsdel er avgjørende for kostnadsnivået i kommunene og dermed for den gjennomsnittlige årskostnaden pr. abonnent. De høye kostnadene i nordsjøfylkene skyldes at disse har mye tett bosetting. Disse fylkene har derfor større og flere renseanlegg, i tillegg til langt høyere rensekapasitet ved hvert anlegg, enn resten av landet. Høyere kostnader i små kommuner kan foruten stordriftsfordeler skyldes mer spredt bosetting.

Årskostnad pr. abonnent\* etter landsdel. Veid middel. 1993

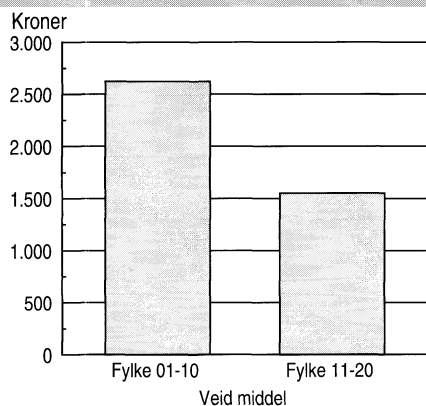

Tilknyttet næringsvirksomhet er regnet om til husstandsabonnenter. En abonnent tilsvarer tre personekvivalenter.

Kostnader til administrasjon og vedlikehold i kommunale avløp skal inngå i driftskostnadene. Da kostnader til administrasjon er samlet under "Fellesadministrasjon" i kommuneregnskapet, kan det være vanskelig for kommunene å skille ut delen som skal belastes avløpssektoren. Driftskostnadene kan derfor være underestimert. På den andre siden har noen av kommunene ikke vært i stand til å skille ut og trekke ifra tilskudd o.l., som ikke skal inngå i beregningsgrunnlaget for avgiftene. Nettoinvesteringene, og dermed kapitalkostnadene, kan derfor være for høye.

# God renskapasitet i Øst- og Sør-Norge

**Renskapasiteten ved høygradige anlegg har økt fra 2,3 millioner personenheter (PE) i 1983 til 3,5 millioner i 1993. Opprustningen har først og fremst skjedd i nordsjøfylkene. Det er i de mest befolkningstette områdene i Øst- og Sør-Norge man har kommet lengst i utbyggingen av høygradige rensanlegg. I Norge er spredt bebyggelse en stor utslippskilde.**

er det registrert 13 høygradige rensanlegg med renskapasitet større enn 50 000 PE. Disse store høygradige anleggene står for i overkant av 40 prosent av total renskapasitet i Norge. I 1983 fantes det bare fem høygradige rensanlegg med så stor renskapasitet.

**Personenheter (PE)** : Størrelsen på et rensanlegg oppgis i personenheter. Gjennomsnittlig utslipp fra en person tilsvarer 1 PE, og der industri er koblet til anlegget regnes utslippet om til PE.

## Utslipp av fosfor

I tillegg til avløp fra sentrale rensanlegg omfatter utslipp fra kommunal sektor direkte utslipp helt uten rensing, tap fra ledningsnett og utslipp fra bebyggelse som ikke er tilknyttet kommunalt nett. I Østfold t.o.m. Vest-Agder er gjennomsnittlig rensing av fosfor ved avløpsrensanlegg hele 87 prosent. Det er de store og avanserte rensanleggene som er årsak til den høye renseseffekten.

## Halvparten av slammet spres på jordbruksarealer

Slam er restproduktet fra rensprosessen og inneholder både organisk materiale og plantenæringsstoffer som gjør det nyttig som et gjødsel- og jordforbedringsmiddel. I alt 77 700 tonn slam, regnet som tørrstoff, er registrert i 1993. Dette er en nedgang på 5 prosent i forhold til 1992. Ved Sentralrensanlegget i Akershus (VEAS), som er landets største rensanlegg, ble en utråtningsstank for slam tatt i bruk i

## Slamdisponering. Prosent. Norge. 1993

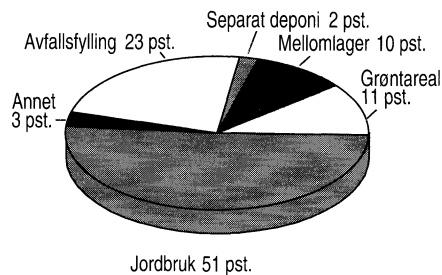

1993. Dette førte til en reduksjon i slammengdene fra VEAS på vel 30 prosent fra 24 500 tonn i 1992 til 16 600 tonn i 1993. Jordbruket tar imot mye av slammet, og i 1993 var andelen 51 prosent.

**Kapasitet (hydraulisk)** er den mengden avløpsvann et rensanlegg er dimensjonert til å behandle.

**Belastning (hydraulisk)** er den mengden avløpsvann et rensanlegg faktisk behandler.

**Rensanlegg** omfatter både høygradige avløpsanlegg med biologisk og/eller kjemisk rensing, og mekaniske anlegg (slamavskille- re, rister, siler, m.m.) som bare fjerner de største partiklene fra avløpsvannet.

## Ny statistikk

### Kommunale avløp, 1993.

Statistikken utgis årlig i *Ukens statistikk* og i *Statistiske analyser (SA) Naturressurser og miljø som kommer i ny utgave i april 1995*. Mer informasjon: Bjørn-Vidar Grande, tlf. 62 88 54 69/Arne Knut Ottestad, tlf. 62 88 51 67. Vedleggstabeller side: 3-6.

## Utslipp av fosfor fra rensanlegg og spredt bebyggelse. 1993. Tonn

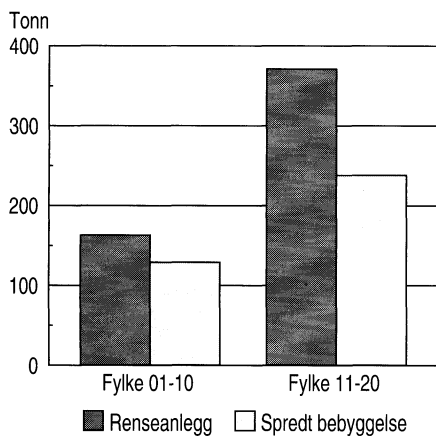

Nettoinvesteringene er de investeringene som kan inngå i kommunenes avgiftsgrunnlag og dekkes av abonnentene gjennom avgifter. Investeringene i kommunale avløp kan også finansieres på andre måter som ved tilskudd fra Miljøverndepartementet, andre statstilskudd, private tilskudd, refusjon etter plan- og bygningsloven og anleggsbidrag. Kostnadene som dekkes på denne måten skal ikke inngå i avgiftsgrunnlaget.

Nedskrivningstiden for investeringene er 20 år og rentebelastningen 10 prosent, som samsvarer med modellen kommunene bruker ved beregning av avgiftsgrunnlaget.

## Ny statistikk

### Kommunale avløp, økonomi.

Statistikken skal gis ut årlig i *Ukens statistikk* og i *Statistiske analyser (SA) Naturressurser og miljø som kommer i ny utgave i april 1995*. Mer informasjon: Toril Austbø, tlf. 62 88 54 59.

# Bedret handelsbalanse i november

Overskuddet på handelsbalansen med varer ble 5,2 milliarder kroner i november, noe som er 41 prosent høyere enn for samme måned i fjor. Importveksten fra tidligere måneder stoppet nesten opp og importverdien ble på 15,5 milliarder kroner. Eksporten denne måneden ble på 20,6 milliarder, en økning på over 9 prosent fra november 1993.

Overskuddet i utenrikshandelen med varer er kommet opp i 47,6 milliarder i løpet av årets elleve første måneder. Dette er 6,4 milliarder lavere enn for samme periode 1993. En betydelig høyere import er den viktigste årsak til denne nedgangen i handelsoverskuddet. Til sammenlikning gav hele året 1993 et særdeles stort overskudd på 57,8 milliarder.

Samlet import for november i år ble bare 250 millioner (1,6 prosent) høyere enn november 1993. Importen av malmer, særlig nikkellråstoff, fly og helikoptre, jern og stål (rørledninger - olje/gass) viste størst nedgang og ble sammenlagt vel 750 millioner lavere denne måneden. Andre varegrupper trakk importen opp i november. Spesielt kjøretøyer økte med 370 millioner kroner, metaller (unntatt jern og stål) med 270 millioner og tømmer og trelast med 110 millioner. Videre bidrog varer som militært utstyr, metallvarer, korn og oljeholdige frø (soyabønner) med en økning.

Vi importerte kjøretøyer for nesten 1,4 milliarder kroner i november, hvorav nye personbiler i mellomstørrelse (med motor på 1 500 til 3 000 cm<sup>3</sup>) alene utgjorde 450 millioner.

I november steg eksportverdien av råolje med 15 prosent fra november i fjor og utgjorde 8,7 milliarder kroner. Antall fat som ble eksportert til utlandet steg med 13 prosent, og dette er samme volumøkning som vi har hatt for perioden hittil i år. Prisnedgangen på olje i forhold til 1993 stoppet opp i løpet av november, og dette er første måned i år hvor gjen-

Utenrikshandel med varer uten skip og oljeplattformer. Millioner kroner

	Januar-november		Endring i prosent	November		Endring i prosent
	1993	1994		1993	1994	
1. Import	143 911	167 489	16,4	15 202	15 451	1,6
2. Eksport	197 976	215 115	8,7	18 850	20 611	9,3
Av dette: Råolje	82 302	84 995	3,3	7 557	8 674	14,8
Naturgass	13 128	13 928	6,1	1 445	1 452	0,5
3. Eksport uten råolje og naturgass	102 546	116 192	13,3	9 848	10 485	6,5
4. Handelsbalanse med varer (2-1)	54 065	47 626	-11,9	3 648	5 160	41,4
5. Handelsbalanse med varer uten eksport av råolje og naturgass (3-1)	-41 365	-51 297		-5 354	-4 966	

nomsnittlig månedspris var høyere (1 prosent) enn fjorårets. Verdien av eksportert naturgass, som utgjør bare en sjettedel av oljeverdien, viser liten endring sammenliknet med 1993.

Eksporten av tradisjonelle varer utgjorde 10,5 milliarder kroner i november, mot 9,8 milliarder i samme måned i fjor. Det ble eksportert metaller (ikke jern og stål) for 1,6 milliarder, som er 380 millioner mer enn i november 1993. Spesielt oppgangen for ulegert nikkel og aluminiumlegeringer gav økt eksportverdi. Også for perioden hittil i år er metaller det viktigste bidraget til veksten i vår eksport av tradisjonelle varer. Fisk er den andre store varegruppen som har bidratt mye til eksportøkningen på 13,6 milliarder for de elleve første månedene i år.

## Om statistikken

Import og eksport av skip og oljeplattformer er det for tidlig å få med i denne meldingen. Heller ikke rente-, stønads- og tjenestebalansen med utlandet er med i denne meldingen. Disse inngår i utenriksregnskapet som vil bli publisert senere.

## Ny statistikk

### Utenrikshandelen med varer, november 1994. Foreløpige tall.

Statistikken utgis hver måned i Ukens statistikk. Detaljerte opplysninger om varer og land vil bli tilgjengelig ved Kundetjenesten, Utenrikshandel fra fredag 23. desember, tlf. 22 86 47 52/53, og bli publisert i Ukens statistikk nr. 1, 1995 og Månedstatistikk over utenrikshandelen, novemberheftet, som vil foreligge i uke 2, 1995. Mer informasjon: Hans K. Østereng, tlf. 22 86 47 13, Ingun Jarlsbo, tlf. 22 86 47 27, eller Marit Ansteensen, tlf. 22 86 47 52.

# Stigning i produsentprisene

Produsentprisindeksen steg med 0,7 prosent fra 15. oktober til 15. november 1994 og var totalt på 153,7. Endringen fra 15. november 1993 til 15. november 1994 viste en stigning på 2,5 prosent.

Indeksen for oljeutvinning og bergverksdrift var 81,5 - en stigning på 2,3 prosent fra oktober til november. De siste 12 måneder har indeksen steget med 2,0 prosent. Gjennomsnittlig pris på råolje (Brent Blend - Nordsjøens referanseolje) lå i november i overkant av 17 dollar pr. fat. Dette tilsvarer om lag 115 kroner pr. fat basert på gjennomsnittlig valutakurs for måneden.

Produsentprisindeksen. 1981=100

	Sep. 94- okt. 94	Okt. 94- nov. 94	Okt. 93- okt. 94	Nov. 93- nov. 94
<b>Totalt</b>	0,4	0,7	1,8	2,5
Oljeutvinning og bergverksdrift	-0,4	2,3	-2,4	2,0
Industri	0,6	0,7	2,8	3,2
Kraftforsyning	-	-	-1,2	-1,5

## Ny statistikk

### Produsentprisindeksen, pr. 15. november 1994.

Statistikken utgis hver måned i Ukens statistikk, også tilgjengelig i Statistisk månedshäfte og SSB-data online. Mer informasjon: Torill Amundsen, tlf. 22 86 47 42. Vedleggstabell side: 22.

# Anslaget for 1995 justeres opp

**De samlede oljeinvesteringene for 1995 blir nå i 4. kvartal anslått til 42,1 milliarder kroner. Dette er en oppjustering på 2,2 milliarder siden forrige kvartal, i første rekke på grunn av høyere kostnader til felt- og rørutbygging. Totalinvesteringene neste år ligger likevel 14,7 milliarder kroner under anslaget for 1994, registrert i 4. kvartal i fjor.**

Feltutbyggingsanslaget for 1995 er på 17,1 milliarder kroner, 1,2 milliarder kroner høyere enn i 3. kvartalstillingen. Oppjusteringen skyldes først og fremst økte investeringer på Troll fase II som følge av utbyggingsstart for Troll Vest Gass-provins.

Sammenlignet med tilsvarende tall for 1994 viser feltutbyggingsanslaget en nedgang på 11,8 milliarder. Denne skyldes lavere investeringer for Heidrun, Troll fase I og Troll fase II i 1995, samt at Tordis, Lille-Frigg og Statfjord Øst nå er ferdig utbygd. Anslaget for investeringer til felt i drift er 7,1 milliarder kroner i 1995, 0,4 milliard lavere enn tilsvarende tall for 1994.

## Leteinvesteringene

Leteinvesteringene er i 4. kvartal beregnet til 5,4 milliarder kroner neste år. I forhold til tilsvarende tall for 1994 er dette en nedgang på 1,9 milliarder kroner. Usikkerhet om den framtidige oljeprisutviklingen og lavere priser pr. boremeter kan være noe av forklaringen på nedgangen.

Investeringene knyttet til landvirksomheten i 1995 er i 4. kvartal anslått til 4,1 milliarder kroner, 1,5 milliarder kroner lavere enn tilsvarende anslag for 1994. Det er lavere investeringer ved Troll prosess-terminal som bidrar til dette.

Rørinvesteringene i 1995 anslås i 4. kvartalstillingen til 8,4 milliarder kroner, 0,8 milliard kroner høyere enn 1994-anslaget. Det er først og

Påløpte investeringskostnader. Millioner kroner

	1992	1993	1994*	1995*
<b>I alt</b>	49 512	57 579	56 228	42 059
Utvinning av råolje og naturgass	44 785	50 886	47 268	33 677
Leting	7 680	5 433	5 416	5 411
Feltutbygging	28 863	35 209	28 735	17 080
Felt i drift	5 075	6 306	7 038	7 123
Landvirksomhet	3 167	3 937	6 078	4 063
Rørtransport	4 727	6 693	8 961	8 382

\* Foreløpige tall.

fremst investeringskostnadene på Zeepipe fase IIB, der det endelige valget av trasé nå er foretatt, som bidrar til det høye anslaget. Investeringene i Troll Rør vil også være omfattende til neste år.

De samlede investeringene i olje- og gassutvinning og rørtransport for i år anslås til 56,2 milliarder kroner i tellingen i 4. kvartal. Dette er 1,0 milliard kroner lavere enn beregnet i 3. kvartal. Feltutbyggingsanslaget utgjør 28,7 milliarder kroner, 0,5 milliard kroner lavere enn forrige kvartal. Stortinget har ikke vedtatt utbygging av større felt på norsk kontinentalsokkel siden desember 1992. Sammen med at utbyggingsarbeidene på flere store felt nå er avsluttet forklarer det nedgangen. Heidrun veier fremdeles tyngst i 1994-anslaget. Det påløper også store kostnader på Troll fase I, Troll fase II og Sleipner-Vest.

## Høye rørinvesteringer

Anslaget for rørtransportinvesteringene i 1994 utgjør nå 9,0 milliarder kroner. Det er først og fremst omfattende investeringer for Europipe som bidrar til de høye rørinvesteringene i år, men også Troll Rør og Zeepipe fase IIA veier tungt i anslaget.

Investeringene knyttet til felt i drift anslås nå til 7,0 milliarder kroner for 1994, som er 0,5 milliard kroner lavere enn beregnet i 3. kvartal. Leteanslaget for 1994 er nedjustert med om lag 0,5 milliard kroner fra 3. til 4. kvartal og utgjør nå 5,4 milliarder kroner.

For landvirksomhet, som omfatter kontorer, baser og terminaler, er investeringene anslått til 6,1 milliarder kroner i år. Det er kostnader i forbindelse med bygging av Troll-terminalen som utgjør den største delen av investeringene.

Påløpte investeringskostnader er det investeringsbegrepet som brukes som mål for aktivitetsnivået på sokkelen i den kvartalsvise investeringsundersøkelsen. Statistisk sentralbyrå publiserer også tall for realinvesteringer i sektoren "Olje- og gassutvinning" og "Rørtransport", definert som verdien av investeringene på utplasseringstidspunktet. På grunn av ulikt prinsipp for periodisering vil det for samme år kunne være til dels betydelige forskjeller mellom tallene for påløpte investeringskostnader og realinvesteringene. Statistisk sentralbyrå inkluderer kun vedtatte feltutbygginger i den kvartalsvise investeringsundersøkelsen.

## Ny statistikk

**Investeringsstatistikk. Oljevirkomheten, 4. kv. 1994.**

Statistikken utgis hvert kvartal i *Ukens statistikk* og *Norges offisielle statistikk (NOS) Olje- og gassvirksomhet*. Mer informasjon: Jarle O. Thalberg, tlf. 22 86 47 67 eller Lise Dalen, tlf. 22 86 47 68. Vedleggstabeller side: 20-21.

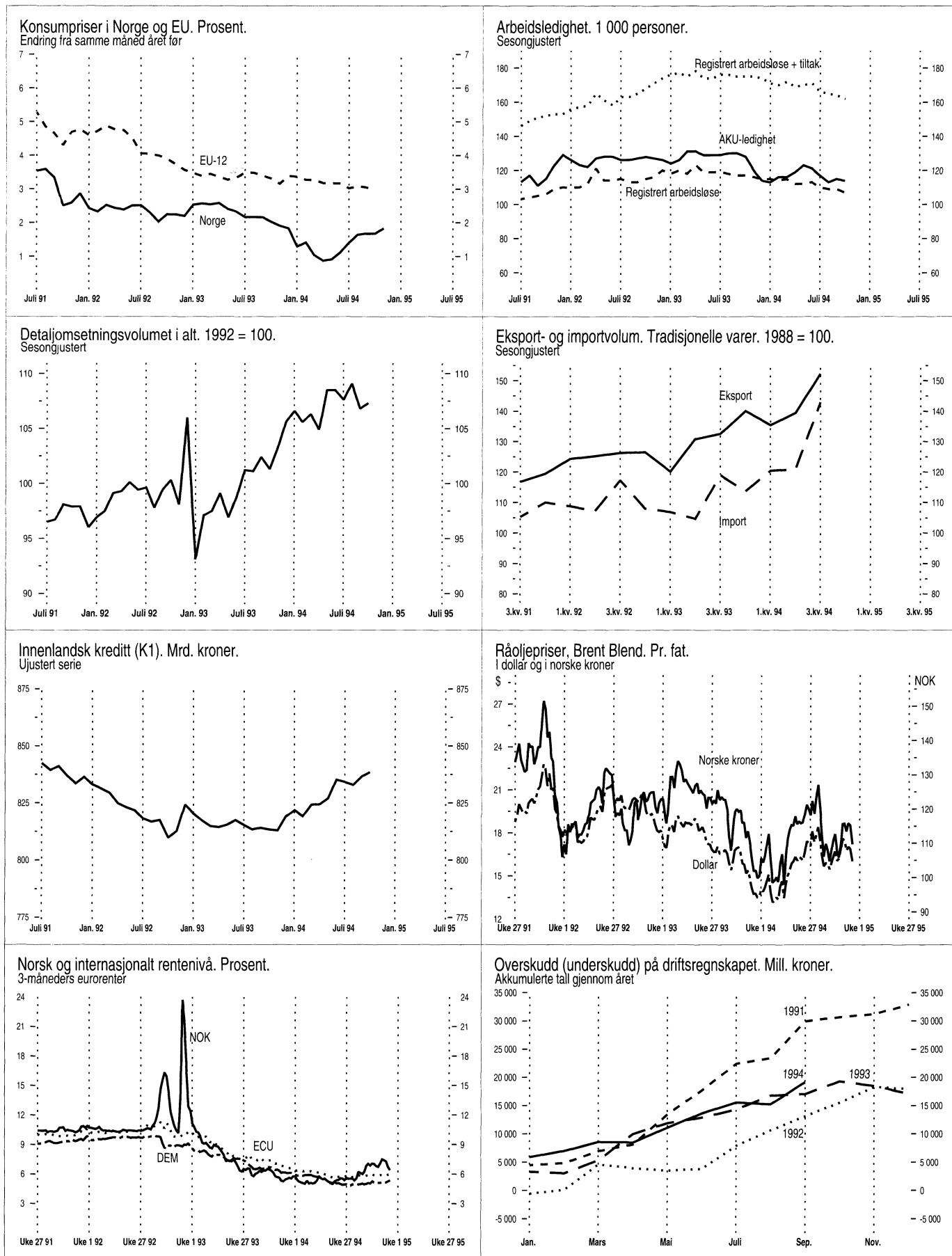





	Måleenhet	Periode	Ujusterte tall		Sesongjusterte tall	
			Nivå	Pst. endring fra tilsv. periode året før	Nivå	Pst. endring fra foreg. periode
<b>Nasjonalregnskapstall</b>						
BNP	Mill. 1991-kr	3.kv. 94	188800*	3,3	190357	-0,2
BNP for fastlands-Norge	Mill. 1991-kr	3.kv. 94	152859*	2,9	152535	0,1
Privat konsum	Mill. 1991-kr	3.kv. 94	95184*	3,9	95304	1,5
Bruttoinvesteringer, fastlands-Norge	Mill. 1991-kr	3.kv. 94	24086*	9,1	24013	5,7
Tradisjonell vareeksport	Mill. 1991-kr	3.kv. 94	34275*	20,4	35458	7,3
<b>Industri og energi</b>						
Produksjonsindeks for industri (volum)	1990=100	Okt. 94	119,8	8,2	110,3	0,6
Produksjonsindeks for kraftforsyning (volum)	1990=100	Okt. 94	95,7	-7,8	92,8	0,9
Produksjonen av olje og gass	1000 toe <sup>1</sup>	Okt. 94	14618	9,8	..	..
Ørdretilgang, verkstedprodukter og metaller (verdi)	1976=100	3.kv. 94	265,9	9,7	311,2	-1,7
Investeringer, industri	Mill. kr	3.kv. 94	9778 <sup>2</sup>	-1,8	2336 <sup>3</sup>	6,7
Påløpne investeringer, oljevirksomhet	Mill. kr	3.kv. 94	48658 <sup>2</sup>	-12,4	..	..
<b>Bygg og anlegg</b>						
Bøliger, antall igangsatt	Antall	Okt. 94	2279	35,3	1741	-0,8
Andre bygg, igangsatt bruksareal	1000 m <sup>2</sup>	Okt. 94	347	41,0	220 <sup>4</sup>	1,9
Ørdretilgang, byggeprosjekter (verdi)	1. kv. 1992=100	3.kv. 94	100	5,3	..	..
Ørdretilgang, anleggsprosjekter (verdi)	1. kv. 1992=100	3.kv. 94	68	-4,2	..	..
<b>Tjenesteyting</b>						
Forretningsmessig tjenesteyting, omsetning (verdi)	1990=100	4.kv. 93	110,8	-1,3	..	..
Overnattinger ved norske hoteller, i alt	1000	Okt. 94	915	1,0	..	..
<b>Utenriksøkonomi</b>						
Vareeksport uten skip og oljeplattformer	Mill. kr	<b>Nov. 94</b>	<b>20611*</b>	<b>9,3</b>	<b>18871</b>	<b>-17,6</b>
Tradisjonell vareeksport	Mill. kr	<b>Nov. 94</b>	<b>10485*</b>	<b>6,5</b>	<b>9869</b>	<b>-25,3</b>
Råolje og naturgass	Mill. kr	<b>Nov. 94</b>	<b>10126*</b>	<b>12,5</b>	<b>9208</b>	<b>-4,0</b>
Vareimport uten skip og oljeplattformer	Mill. kr	<b>Nov. 94</b>	<b>15451*</b>	<b>1,6</b>	<b>13826</b>	<b>-15,4</b>
Driftsbalansen, hittil i år <sup>5</sup>	Mill. kr	Jan.-sept.94	19132*	-12,5	..	..
<b>Konsum</b>						
Detaljomssetningsindeksen (volum)	1992=100	<b>Okt. 94</b>	<b>109,8</b>	<b>4,5</b>	<b>107,3</b>	<b>0,5</b>
Personbilregistreringer, nye	Antall	Nov. 94	8543	55,7	8546	8,6
<b>Priser, lønninger</b>						
Konsumprisindeksen	1979=100	<b>Nov. 94</b>	<b>255,8</b>	<b>1,8</b>	<b>256,1</b>	<b>0,3</b>
Eksportprisindeks (uten skip og oljeplattformer)	1988=100	<b>3.kv. 94</b>	<b>102,4</b>	<b>-0,5</b>	..	..
Importprisindeks (uten skip og oljeplattformer)	1988=100	<b>3.kv. 94</b>	<b>103,7</b>	<b>-0,7</b>	..	..
Prisindeks for nye eneboliger	1989=100	2.kv. 94	94,3	2,9	93,7	-1,2
Prisindeks for bruktbolig	1991=100	2.kv. 94	106,7	12,7	..	..
Gjennomsnittlig timefortjeneste, industri	Kr	2.kv. 94	106,24	2,5	..	..
Råoljepris, Brent Blend, spotmarkedet, ukesenitt <sup>6</sup>	\$/fat	<b>Uke 49</b>	<b>16,00</b>	<b>16,4</b>	..	..
<b>Arbeidsmarkedet</b>						
Sysselsatte (AKU)	1000	3.kv. 94	2074	2,0	2046 <sup>7</sup>	0,3
Arbeidssøkere uten arbeidsinntekt (AKU)	1000	3.kv. 94	117	-13,3	114 <sup>7</sup>	-0,9
Arbeidssøkere i prosent av arbeidsstyrken (AKU)	Pst.	3.kv. 94	5,3	..	5,3 <sup>7</sup>	..
Registrerte arbeidsledige <sup>8</sup>	1000	Nov. 94	94	-10,7	105	-1,9
Registrerte arbeidsledige og sysselsatte på tiltak <sup>9</sup>	1000	Nov. 94	158	-8,9	159	-1,9
<b>Finansielle markeder</b>						
Eurorenter (tre-månedersplasseringer) <sup>9</sup>						
NOK	Pst. pr. år	<b>Uke 49</b>	<b>6,4</b>	..	..	..
USD	Pst. pr. år	<b>Uke 49</b>	<b>6,3</b>	..	..	..
DEM	Pst. pr. år	<b>Uke 49</b>	<b>5,3</b>	..	..	..
ECU	Pst. pr. år	<b>Uke 49</b>	<b>6,0</b>	..	..	..
Valutakurser						
USD	Kr/\$	<b>Uke 49</b>	<b>6,85</b>	..	..	..
Innenlandsk kreditt (K1) <sup>9,10</sup>	Mrd. kr	<b>Okt. 94</b>	<b>838,5</b>	<b>3,1</b>	..	..

<sup>1</sup> toe = tonn oljeekvivalenter. <sup>2</sup> Årsanslag. <sup>3</sup> Utførte investeringer i foregående kvartal. <sup>4</sup> Sesongjusterte tall, eksklusive bygg for jordbruk, skogbruk og fiske. <sup>5</sup> Omfatter balanse for handel med varer og tjenester og balanse for renter og stønader. <sup>6</sup> Kilde: Financial Times. <sup>7</sup> Oktober 1994, 3-måneders glidende sentrert gjennomsnitt.

<sup>8</sup> Kilde: Arbeidsdirektoratet. <sup>9</sup> Kilde: Norges Bank. <sup>10</sup> K1 gir et mål på innenlandsk kreditt tilført publikum.

\* Foreløpige tall. \* Indikatorer med uthøvet tekst er endret siden forrige hefte.



**Porto betalt for avis-  
framsending**

*Returadresse:*  
Statistisk sentralbyrå  
Salg- og abonnementsservice  
Postboks 8131 Dep.  
0033 OSLO

ISSN 0804-0524

# 50

## Ny statistikk i neste nummer:

- Barneverntjenesten, 1993
- Eldresentre, 1993
- Industristatistikk, 1993.  
Foreløpige tall
- Kontrollerte slakt, 1.-3. kv. 1994
- Regnskapsstatistikk. Industri og  
varehandel, 1993. Foreløpige tall
- Rutebilstatistikk, 1993
- Salg av petroleumsprodukter,  
november 1994
- Veitrafikkulykker med personska-  
de, november 1994



**Statistisk sentralbyrå**  
Statistics Norway