

2

1,4 prosent prisvekst

Konsumprisindeksen steg med 1,4 prosent fra 1993 til 1994, side 3

Høyere eiendomsomsetning

61 700 boligeiendommer ble omsatt i 1.-3. kvartal 1994, side 5

Overskudd på kysten

Rutefarten på kysten hadde et overskudd på vel 126 millioner i 1993, side 6

Redaksjon: Svein Longva (ansv. red.), Anne-Sissel Skånvik (red.), Siw Ellen Jakobsen, Jan Erik Kristiansen, Tom Granseth (økonomiske nøkkeltall). **Redigering:** Kirsten Aanerud, Elna Fossen, Elin Berntzen. **Grafikk og tabeller:** Else Efstjed, Elisabeth Godnes, Iris Stenseng, Audhild Øverby. **Design:** Enzo Finger Design. **Trykk:** Lobo Grafisk as. **Priser:** Pr. år kr 620,-. Enkeltnr. kr 20,-. **ISSN** 0804-0524. **Husk å oppgi kilde:** Ukens statistikk/ Statistisk sentralbyrå.

Ny statistikk:

	Tekst side:	Tabell side:
Konsumprisindeksen, pr. 15. desember 1994	3	7
Hotellstatistikk, november 1994	3	31
Detaljomssetningsindeksen, november 1994	4	26
Eiendomsomsetning, 1.-3. kv. 1994	5	15
Byggekostnadsindeks, boliger, desember 1994	5	25
Innenlandsk rutefart, 1993	6	40
Timefortjeneste i privat bygge- og anleggsvirksomhet, 3. kv. 1994	6	-
Produksjonsindeksen, november 1994	7	20
Produsentprisindeksen, pr. 15. desember 1994	7	23
Prisindeks for førstegangsomsetning innenlands, pr. 15. desember 1994	7	30
Utenrikshandelen med varer, januar-desember 1994	8	-
Månedlig elektrisitetsstatistikk, november 1994/ Vannmagasinstatistikk, desember 1994	8	19
Utenriksregnskap, januar-oktober 1994	9	42

Annet stoff:

Økonomiske nøkkeltall	10-11	-
------------------------------	-------	---

Publikasjoner

Statistisk sentralbyrå utgir statistikk og analyser i en rekke ulike serier og periodiske publikasjoner.

Norges offisielle statistikk formidler statistikk hovedsakelig i form av tabeller. I denne serien inngår også Statistisk årbok, Statistisk månedshefte, Historisk statistikk og Regionalstatistikk.

Samfunnsspeilet og **Økonomiske analyser** er tidsskrifter som bringer utdypende kommentarer og analyser.

Statistiske analyser bringer mer "populære" analyser, som retter seg mot en større leserkrets.

Sosiale og økonomiske studier er en serie for forskningsformidling.

Rapporter utgis i tilknytning til de enkelte statistikkområdene eller aktuelle prosjekter og oppdrag.

Aktuell statistikk presenteres også i ulike tema-publikasjoner, som **Bank- og kredittstatistikk**, **Månedstatistikk over utenrikshandelen** og **Bygginfo**.

Bestilling av publikasjoner:

For abonnement, samt kjøp av enkeltpublikasjoner: Statistisk sentralbyrå, Salg- og abonnementservice, Postboks 8131 Dep., 0033 Oslo. Telefon: 22 86 49 64. Telefaks: 22 86 49 76.

Enkeltpublikasjoner kan også kjøpes hos: Akademika - avdeling for offentlige publikasjoner, Møllergt. 17, Postboks 8134 Dep., 0033 Oslo. Telefon: 22 11 67 70. Telefaks: 22 42 05 51.

Alle publikasjoner finnes i Statistisk sentralbyrås bibliotek.

Telefon: 22 86 46 42/43. Telefaks: 22 86 45 04.

SSB-data online er en spredningsdatabase for online formidling av statistikk. SSB-data online inneholder i tillegg til statistikk fra de fleste emner og tilbakegående tall, bl.a. SSBs pressemeldinger og opplysninger om alle SSBs publikasjoner. Det utgis hvert år en CD-ROM med statistikk fra alle de nordiske landene; Statistikk uten grenser.

Ny publikasjon

En indikator for effekter av næringspolitiske tiltak i en økonomi karakterisert ved monopolistisk konkurranse

I denne rapporten utledes en indikator for den effektive støttevirkningen av subsidier og indirekte skatter. Hensikten med en slik indikator er å avklare hvilke tiltak som virker som næringsstøtte, og å sammenlikne støtteeffektene av ulike tiltak (Torbjørn Hægeland: Rapporter 94/31, 86 sider, kr 95, ISBN 82-537-4089-1)

Laveste årsvekst siden 1960

Konsumprisindeksen økte med 1,4 prosent fra 1993 til 1994. Vi må helt tilbake til 1960 for å finne en lavere gjennomsnittlig årsvekst. Det er spesielt en moderat vekst i husleiene gjennom 1994 som ligger bak den lave prisstigningen.

Fra 15. november til 15. desember i fjor falt prisene svakt. Indekstallene var henholdsvis 255,8 og 255,7 (1979=100). Fra 15. desember

1993 til samme måned i 1994 steg indeksen med 1,9 prosent.

Billigere julemat

Enkelte typiske julematvarer er med på å trekke indeksen ned fra november til desember. Skinkestek, svinekoteletter, medisterpølser, farse og kjøttpølser falt i pris. Typisk for sesongen falt også prisen kraftig for norske og utenlandske epler samt appelsiner. Totalt gikk indeksen for matvarer ned med 0,4 prosent fra november til desember.

Husleiene opp

Gruppen bolig, lys og brensel hadde en økning med 0,3 prosent fra november til desember. Sterkest bidrag gav økningen i husleieindeksen som steg med 0,3 prosent fra 3. til 4. kvartal 1994. I samme periode i 1993 falt husleiene med 0,2 prosent.

Fra 15. november til 15. desember gikk prisen på bensin ned med vel 1 prosent.

Internasjonale tall

Den årlige inflasjonen i EU-området var på 3,0 prosent i november - det samme som i september og oktober. For et år siden var økningen 3,2

Konsumprisveksten totalt i utvalgte OECD-land

	Okt.94- nov.94	Nov.92- nov.93	Okt.93- okt.94	Nov.93- nov.94
Norge	-0,1	1,9	1,7	1,8
Sverige	-0,1	4,8	2,4	2,2
Danmark	0,3	1,5	2,0	2,1
Finland	-0,3	1,4	1,8	1,6
Tyskland ¹	0,2	3,6	2,8	2,7
Storbritannia	0,1	1,4	2,4	2,6
EU-området	0,2 ²	3,2	3,0 ²	3,0 ²
USA	0,1	2,7	2,6	2,7
Japan	-0,5 ²	1,0	0,7	0,8 ²
Canada	:	1,9	-0,2	:

¹ Indeksen omfatter ikke tidligere DDR. ² Foreløpige tall.

Kilder: SSB og EUROSTAT.

Endring i konsumprisindeksen

	Endring i prosent			
	Des.93- des.94	Okt.94- nov.94	Nov.94- des.94	Jan.-des.93- jan.-des.94
Totalindeks	1,9	0,1	-0,0	1,4
Matvarer	2,3	-0,1	-0,4	1,5
Drikkevarer				
og tobakk	5,7	-0,1	-0,0	3,9
Klær og skotøy	0,4	-	-0,2	1,5
Bolig, lys og brensel	1,5	0,0	0,3	0,9
Møbler og husholdningsart.	2,1	0,1	-	1,4
Helsepleie	3,2	0,0	0,0	2,3
Reiser og transport	2,3	0,3	-0,2	1,5
Fritidssysler og utdanning	1,8	0,1	-0,1	2,1
Andre varer og tjenester	0,4	0,1	0,2	0,2

present. Det er kun Storbritannia og Danmark av medlemslandene som ikke har hatt uforandret eller svakt fallende prisstigning det siste kvartalet. De danske konsumprisene steg svakt fra 2,0 prosent i både september og oktober, til 2,1 prosent i november. Prisveksten i Storbritannia steg fra 2,2 til 2,6 prosent i samme periode.

Ny statistikk

Konsumprisindeksen, pr. 15. desember 1994.

Statistikken utgis hver måned i Ukens statistikk. Mer informasjon: Berit Koht, tlf. 22 86 47 30 eller Lasse Sandberg, tlf. 22 86 47 16. Vedleggstabeller side: 7-11.

Hotellstatistikk:

Færre utenlandske gjester i november

Hotellene hadde 5 prosent færre utenlandske gjester i november 1994 sammenlignet med samme måned året før. Det er første gang på mange måneder at SSB har registrert en slik nedgang. Antall overnattinger denne måneden lå likevel om lag 6-8 prosent over tilsvarende tall i 1992 og 1991.

I absolutte tall er det ingen nasjonaliteter som har stor nedgang. Relativt sett hadde imidlertid tyskere en nedgang på 10 prosent, mens det var 3 prosent økning for briter. Ved siden av svenskene er britene vanligvis den største gjestegruppen i november måned. Størst var nedgangen for gjester fra land utenfor

Europa, unntatt USA og Japan. Disse nasjonalitetene spesifiseres ikke i statistikken.

I de fleste fylkene var det færre utlendinger i november 1994 enn året før. Unntakene var Oslo, Telemark, Nordland og Finnmark. Store reiselivsfylker som Oppland og Buskerud hadde stor nedgang i utenlands-gjestene. I Buskerud var det bare halvparten så mange overnattinger som i november i 1993.

Tallet på norske overnattinger var om lag uendret fra november 1993 til november 1994, men for Opplands-hotellene var det en nedgang på 25 prosent. Denne nedgangen ble imidlertid langt på vei kompensert med en økning for Oslo-hotellene på 21 prosent.

sert med en økning for Oslo-hotellene på 21 prosent.

Lavere losjionsetning

Hotellenes oppnådde rompriser ble også redusert, fra 596 kroner pr. rom i november 1993 til 586 kroner i november 1994. Med nedgang både i trafikk og priser, ble også losjionsetningen redusert. Den gikk ned fra 401,9 millioner kroner i november 1993 til 392,4 millioner kroner i november 1994.

Ny statistikk

Hotellstatistikk, november 1994.

Statistikken utgis hver måned i Ukens statistikk. Mer informasjon: Arild Krogh, tlf. 62 88 54 23. Vedleggstabeller side: 31-39.

Høy detaljhandel i november:

Størst økning for nærings- og nytelsesmidler

Den sesongjusterte volumindeksen for detaljhandel økte med 1,0 prosent fra oktober til november 1994. Økningen var størst for handelen med nærings- og nytelsesmidler med 2,3 prosent.

Volumindeksen for detaljhandel i alt har økt med 6,0 prosent fra november 1993 til november 1994. Verdiindeksen økte med 8,2 prosent, mens prisstigningen for detaljhandelen var på 2,1 prosent i samme periode. Verdiindeksen for detaljhandel eksklusiv motorkjøretøyer og bensin hadde en økning på 6,0 prosent i samme periode.

Kjøretøy og bensin på topp

Handelen med motorkjøretøyer og bensin er den hovednæringsgruppen som har hatt størst volumvekst i november 1994, 10,1 prosent. Handelen med møbler og innbo har gått opp med 8,1 prosent.

De øvrige næringshovedgruppene hadde følgende endring fra november 1993 til november 1994: Nærings- og nytelsesmidler 3,7 prosent, beklednings- og tekstilvarer 4,3 prosent, jernvarer, kjøkkenutstyr, glass, steintøy, fargevarer og sportsutstyr 4,7 prosent, ur, optiske artikler, musikkinstrumenter, gull-

Detaljomsättning i volum, sesongjustert. November 1991 - november 1994. 1992=100

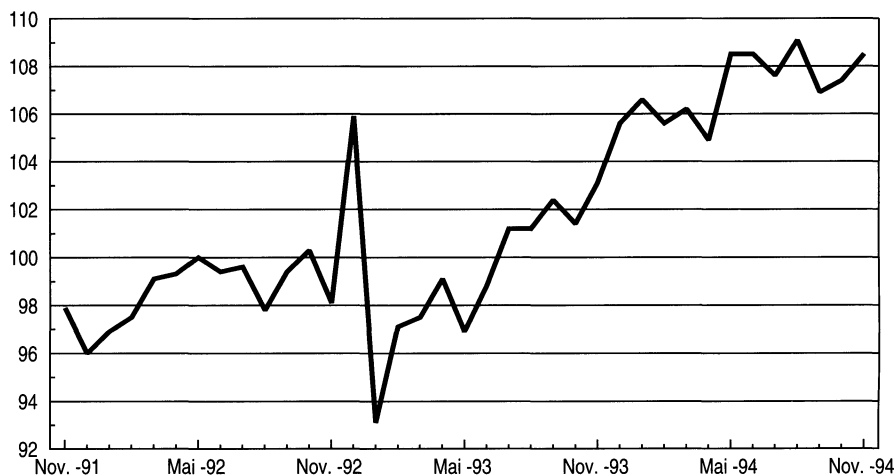

og sølvvarer og film- og fotoartikler 2,7 prosent.

Volumindeksen for de elleve første månedene i 1994 viser en økning i detaljomsætningen i alt på 7,9 prosent sammenlignet med samme periode i 1993. Økningen var størst for motorkjøretøyer og bensin med 14,9 prosent. Verdiindeksen viste en omsetningsvekst på 9,8 prosent i samme periode. Den samme indeksen eksklusiv motorkjøretøyer og bensin økte med 6,5 prosent.

Nedgang for video og musikk

Av verdiindeksene på firesifret næringsgruppe hadde indeksen for

motorkjøretøyer, deler og rekvisita den største økningen i de elleve første månedene i 1994 med 24,9 prosent. Handelen med sportsutstyr økte med 14,9 prosent i samme periode. Det var bare næringsgruppen for musikkinstrumenter, noter, gramfonplater og musikk- og videokassetter som hadde nedgang, 0,9 prosent.

Ny statistikk

Detaljomsætningsindeksen, november 1994.

Statistikken utgis hver måned i Ukens statistikk, også tilgjengelig i SSB-data online. Mer informasjon: Peder Næs, tlf. 62 88 54 02. Vedleggstabeller side: 26-29.

Detaljomsättning i verdi i alt og eksklusiv motorkjøretøyer og bensin. Januar 1992 - november 1994

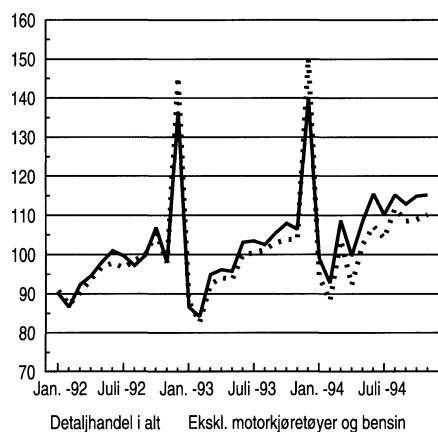

Detaljomsättning i volum etter hovednæringsgruppe, ujustert. 1992=100

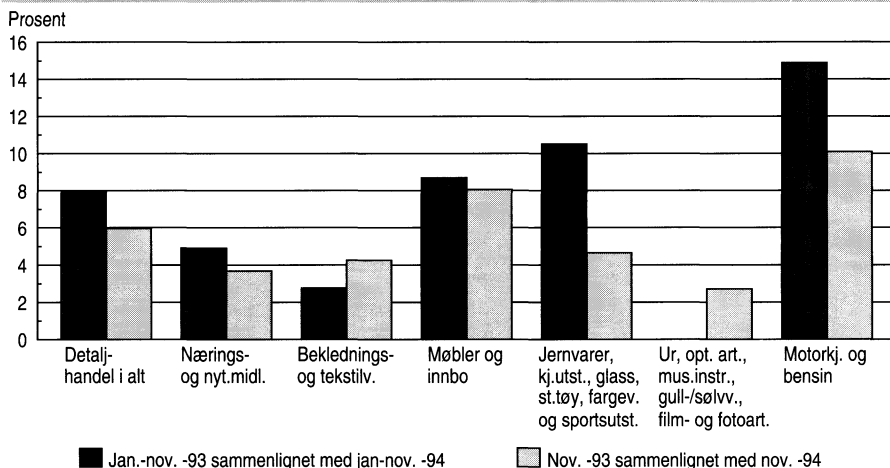

Gjennomsnittsprisen på eiendommer økte for første gang på 90-tallet

For første gang på 90-tallet har gjennomsnittsprisen pr. omsatt eiendom økt, og er nå 395 000 kroner. Dette er likevel lavere enn i 1990. Det ble omsatt 15 prosent flere eiendommer i 1.-3. kvartal 1994 enn i samme tidsrom i 1993.

Den tinglyste verdien av de omsatte eiendommene økte med hele 31 prosent og utgjorde 37,1 milliarder kroner, mot 28,3 milliarder i 1993. Tidligere på 90-tallet har det vært en nedgang eller en beskjeden økning i verdien av eiendommene. Fra 1990 til 1991 gikk verdien ned med 25 prosent, fra 1991 til 1992 var nedgangen 1 prosent og fra 1992 til 1993 var det en økning på 5 prosent.

93 800 eiendommer

I alt 93 800 eiendommer ble omsatt de tre første kvartalene i fjor. Dette er en økning på 12 500, eller 15 prosent, sammenlignet med samme periode i 1993. Kvartalsvis har økningen fra 1993 til 1994 vært henholdsvis 16, 20 og 11 prosent.

For 1.-3. kvartal under ett økte antall omsetninger fra 1993 til 1994 i alle fylker. Størst relativ økning var det i Oslo (30 prosent), Vest-Agder (25 prosent) og Oppland (23 prosent). Østfold og Hedmark hadde minst økning, begge med 7 prosent.

Ved tolking av tallene for samlet verdi og gjennomsnittspris pr. omsetning må en ta hensyn til at sammensetningen av den omsatte eiendomsmassen varierer over tid med hensyn på eiendomstype, standard, beliggenhet m.m.

Økning for alle typer eiendommer

Boligeiendommer utgjorde 61 700 eller 66 prosent av alle omsetninger i 1.-3. kvartal 1994. Sammenlignet

med samme periode i 1993 økte antall omsatte boligeiendommer med 20 prosent. Også omsetningen av andre typer eiendommer har økt; 13 prosent for fritidseiendommer, 7 prosent for landbrukseiendommer, 14 prosent for forretnings-/kontoreiendommer og 19 prosent for industrieiendommer.

32 000 boligeiendommer med bygning ble omsatt i fritt salg i 1.-3. kvartal 1994, mot 26 300 i samme periode året før. Gjennomsnittlig kjøpesum pr. boligeiendom økte i samme periode med 12 prosent, fra 562 000 til 630 000 kroner.

Statistikken er basert på meldinger fra tinglyskontorene via GAB-registeret.

Antall omsatte eiendommer.		1. kvartal 1992 - 3. kvartal 1994		
	1992	1993	1994	
1. kvartal	23 347	23 273	26 988	
2. kvartal	23 474	26 351	31 554	
3. kvartal	26 593	31 741	35 304	
4. kvartal	29 817	34 232		

Ny statistikk

Eiendomsomsetning, 1.-3. kv. 1994. Statistikken utgis kvartalsvis i *Ukens statistikk og Bygginfo* og årlig i *Norges offisielle statistikk (NOS) Jordbruksstatistikk*. Mer informasjon: Ole Rognstad, tlf. 62 88 51 87 eller Jarbjørg Andreassen, tlf. 62 88 52 36. Vedleggstabeller side: 15-18.

Stor økning i byggekostnadene i 1994

Den totale byggekostnadsindeksen for enebolig gikk opp med 6,5 prosent fra desember 1993 til desember 1994. De tilsvarende tallene for rekkehus og boligblokk var 6,1 og 4,1 prosent.

Det er de økte trelastprisene som har bidratt mest til denne prisopp-

gangen. Materialkostnadene til tørring og snekring for enebolig økte med 13,0 prosent i denne perioden. For rekkehus og boligblokk var de tilsvarende tallene 12,3 og 10,8 prosent. Mesteparten av denne prisøkningen fant sted i perioden mai til september.

Indeksen for maling og tapetsering endret seg minst. Fra desember 1993 til desember 1994 økte den for enebolig, rekkehus og boligblokk med 0,8, 1,0 og 1,2 prosent. Fra november til desember 1994 var det bare små endringer i byggekostnadene. Både den totale byggekostnadsindeksen for enebolig og for rekkehus økte med 0,3 prosent, mens tilsvarende tall for boligblokk var 0,1 prosent. Det var materialindeksen for elektrikerarbeid som økte mest med 1,5 prosent.

Byggekostnadsindeks. 1978=100			
	Des. 1994	Endring i prosent Nov. 1994- des. 1994	Des. 1993- des. 1994
Enebolig av tre			
Total	239,2	0,3	6,5
Materialer	248,8	0,5	9,1
Rekkehus av tre			
Total	244,0	0,3	6,1
Materialer	257,6	0,5	9,0
Boligblokk			
Total	241,6	0,1	4,1
Materialer	254,7	0,3	5,4

Byggekostnadsindeks for enebolig. Konsumprisindeksen. 1980=100

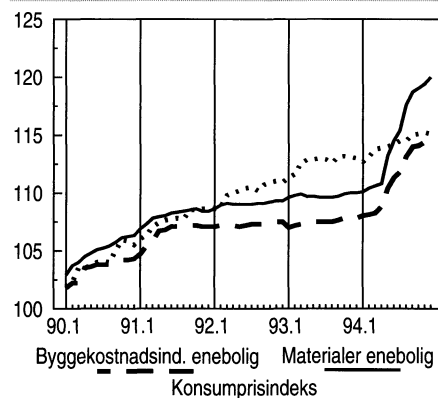

Ny statistikk

Byggekostnadsindeks, boliger, desember 1994.

Statistikken utgis hver måned i *Ukens statistikk og månedshäfte Bygginfo*. Mer informasjon: Anne Helgesen, tlf. 62 88 54 01, Åse Wilhelmsen, tlf. 62 88 54 61. Vedleggstabell side: 25.

Stort overskudd for bilfergene og Hurtigruta i 1993

Overskuddet for rutefarten innenlands var drøyt 126 millioner kroner i 1993. Dette er en fordobling fra 1992. Med tilskuddene var det bilfergerutene som hadde det største overskuddet i 1993. Ser vi bort fra tilskuddsordningen var det Hurtigruta som hadde den største økningen i totalt overskudd.

Bilfergerutene hadde et overskudd på nesten 74 millioner kroner i 1993. Økningen var på hele 32 millioner kroner sammenliknet med året før, eller 77 prosent. Kostnadene gikk ned 21 millioner kroner. Totale inntekter økte med 11 millioner, mens inntekter uten tilskudd gikk ned med 19 millioner kroner. Ser vi bort fra økningen i tilskudd, økte altså overskuddet for bilfergerutene med 2 millioner kroner i 1993.

Hurtigruta økte sitt overskudd med 17 millioner til 56 millioner kroner fra 1992 til 1993. Dette er en prosentvis økning på nesten 44. Hurtigruta mottok kun en marginal økning i tilskudd i 1993. Det er altså Hurtigruta som stod for den største andelen av økningen i totalt overskudd når vi ser bort fra tilskuddsøkningen. Ruteinntektene økte med hele 53 millioner til 403 millioner. Dette har sammenheng med en økning i antall passasjerer på 17 000 fra 1992 til 1993.

Underskudd for lokalruter

Lokalrutene gikk med underskudd også i 1993. Underskuddet ble imidlertid redusert fra nesten 17 millioner i 1992 til nesten 4 millioner i 1993. Inntekter unntatt tilskudd økte med nesten 24 millioner, mens kostnadene økte nesten 25 millioner kroner. Hadde det ikke vært for økningen i tilskudd hadde lokalrutene forverret underskuddet med 1 million kroner fra 1992 til 1993.

Tilskuddene økte

De offentlige tilskuddene til skip i innenlandsk rutefart økte med drøyt 44 millioner til 1 453 millioner kro-

ner i 1993. Av denne økningen gikk nesten 30 millioner til bilfergeruter og 14 millioner kroner til lokalrutene. Det var nesten ingen økning i tilskuddet til Hurtigruta i 1993.

I innenlandsk rutefart var de totale kostnadene 3 334 millioner kroner i 1993, offentlige tilskudd 1 453 millioner og øvrige inntekter 2 007 millioner. Dette gav et overskudd på 126 millioner kroner.

Sammenliknet med året før økte kostnadene med drøyt 50 millioner, mens totale inntekter økte med nesten 113 millioner kroner, eller 69 millioner hvis økningen i tilskuddene blir holdt utenfor. Tilskuddene i 1993 fordelte seg med 224 millioner til Hurtigruta, 432 millioner til lokalrutene, og 798 millioner til bilfergerutene.

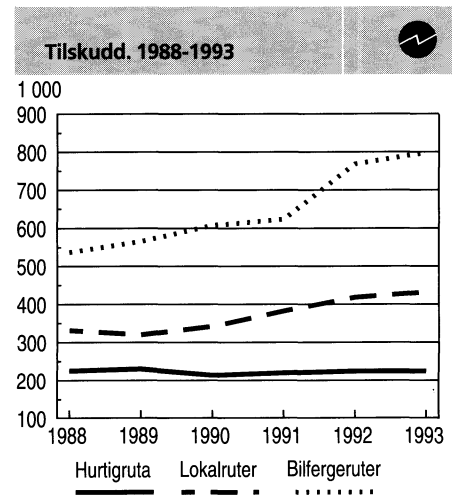

Ny statistikk

Innenlandsk rutefart, 1993.

Statistikken utgis hvert år i *Ukens statistikk* og i *Norges offisielle statistikk (NOS) Sjøfart*. Mer informasjon: Liv Torunn Petersen, tlf. 62 88 54 17 eller Lars H. Olaussen, tlf. 62 88 54 24. Vedleggstabeller side: 40-41.

Økt timefortjeneste i byggevirkomheten

I privat byggevirkomhet var den gjennomsnittlige timefortjenesten i 3. kvartal 1994 106,80 kroner og i anleggsvirkomhet 141,82 kroner.

Fra 3. kvartal 1993 til samme kvartal i 1994 steg den gjennomsnittlige timefortjenesten med 1,4 prosent i byggevirkomhet. Ett år tidligere var økningen 2,6 prosent.

Fortjenesten i anleggsvirkomhet sank med 3,3 prosent fra 3. kvartal

1993. Nedgangen fra 3. kvartal 1992 til 1993 var 2,4 prosent.

Statistikken bygger på oppgaver fra medlemsbedrifter i Næringslivets Hovedorganisasjon.

Ny statistikk

Timefortjeneste i privat bygge- og anleggsvirkomhet, 3. kv. 1994.

Statistikken utgis hvert kvartal i *Ukens statistikk*. Mer informasjon: Aud Tønder, tlf. 62 88 51 81/Trond Bagaas, tlf. 62 88 52 27.

Gjennomsnittlig timefortjeneste (ikke medregnet betaling for bevegelige helgedager) i privat bygge- og anleggsvirkomhet. Kroner

	1993				1994		
	2. kvartal	3. kvartal	4. kvartal	Året	1. kvartal	2. kvartal	3. kvartal
Voksne menn							
Bygge- og anleggsvirkomhet i alt							
Bygevirkomhet	112,14	111,18	117,21	113,50	111,84	114,06	112,11
Bygevirkomhet (offshorearbeidere ikke medregnet)	104,84	105,34	106,01	105,04	104,77	106,95	106,80
Hjelpearbeidere (offshorearbeidere ikke medregnet)	106,29	105,03	110,61	110,04	106,19	108,06	107,83
Anleggsvirkomhet	95,39	93,18	96,20	95,15	94,86	95,48	92,70
Anleggsvirkomhet	149,55	146,67	157,69	152,35	149,48	150,13	141,82

Vedleggstabeller

<i>Emne</i>	<i>Tabell</i>	<i>Side</i>
24	Fag- og forskningsbibliotek, 1993 (Pga. feil i tabell i nr. 50/94 følger ny korrigert tabell)	
	Fag- og forskningsbibliotek. 1993	4
35	Konsumprisindeksen, pr. 15. desember 1994	
	Varer og tjenester, etter konsumgruppe	7
	Varer og tjenester, etter leveringssektor	7
	Prisindeks for detaljhandel - konsumprisindeksen, gruppert etter næring. 1979=100	7
	Konsumprisindeksens utvikling siste måned og siste år (12 md.)	8
	Konsumprisindeksens utvikling siste måned og siste år (12 md.). Leveringssektor	9
	Prisindeks for detaljhandel, endring siste måned og siste år (12 md.). Gruppert etter næring	9
	Konsumprisindeksen fra 1930. 1979=100	10
	Konsumprisindeks. Indekstall for enkelte varer og varegrupper og priser på matvarer i 1979	11
40	Eiendomsomsetning, 1.-3. kv. 1994	
	Tinglyst omsetning av fast eiendom. 1.-3. kvartal	15
	Tinglyst omsetning av fast eiendom, etter type eiendom. 1.-3. kvartal	16
	Tinglyst omsetning av fast eiendom, etter omsetningsmåte og type eiendom. 1.-3. kvartal 1994	17
	Boligeiendommer med bygning omsatt i fritt salg	18
42	Månedlig elektrisitetsstatistikk, november 1994	
	Produksjon, import, eksport og forbruk av elektrisk kraft. GWh. Foreløpige tall	19
42	Produksjonsindeksen, november 1994	
	Produksjonsindeks. 1990=100. Månedstall og endring fra foregående måned. Sesongjustert	20
	Produksjonsindeks. 1990=100. Periodetall og endring fra foregående periode. Sesongjustert	20
	Produksjonsindeks. 1990=100. Månedstall og endring fra tilsvarende måned siste år	21
	Produksjonsindeks. 1990=100. Periodetall og endring fra foregående periode	21
	Produksjonsindeks. 1990=100	22

Standardtegn i tabeller

	Symbol
Tall kan ikke forekomme	.
Oppgave mangler	..
Oppgave mangler foreløpig	...
Tall kan ikke offentliggjøres	:
Null	-
Mindre enn 0,5 av den brukte enheten	0
Mindre enn 0,05 av den brukte enheten	0,0
Foreløpig tall	*
Brudd i den loddrette serien	-
Brudd i den vannrette serien	

Vedleggstabeller

<i>Emne</i>	<i>Tabell</i>	<i>Side</i>
42	Produsentprisindeksen, pr. 15. desember 1994	
	Produsentprisindeksen. 1981=100	23
42	Vannmagasinstatistikk, desember 1994	
	Energiinnhold og fyllingsgrad i vannmagasiner, desember 1994	24
43	Byggekostnadsindeks, boliger, desember 1994	
	Byggekostnadsindeks for boliger. 1978=100	25
45	Detaljomsetningsindeksen, november 1994	
	Detaljomsetning. Verdiindeks. 1992=100	26
	Detaljomsetning. Volumindeks. 1992=100	28
	Detaljomsetning. Volumindeks. Sesongjustert. 1992=100	29
45	Prisindeks for førstegangsomsetning innenlands, pr. 15. desember 1994	
	Prisindeks for førstegangsomsetning innenlands. 1981=100	30
46	Hotellstatistikk, november 1994	
	Hoteller og andre overnattingsbedrifter. Tallet på åpne bedrifter og senger, etter bedriftsgruppe og bedriftsstørrelse. November. 1993 og 1994	31
	Hoteller og andre overnattingsbedrifter. Tallet på åpne bedrifter og senger. Fylke. November. 1993 og 1994	31
	Hoteller og andre overnattingsbedrifter. Gjestedøgn etter bedriftsgruppe og gjestenes nasjonalitet. Januar-november og november. 1993 og 1994	32
	Hoteller og andre overnattingsbedrifter. Ankomne gjester, gjestedøgn og kapasitetsutnyttning, etter bedriftsgruppe og bedriftsstørrelse. November. 1994	33
	Hoteller og andre overnattingsbedrifter. Ankomne gjester, gjestedøgn og kapasitetsutnyttning, etter bedriftsgruppe. Januar-november og november. 1993 og 1994	34
	Hoteller og andre overnattingsbedrifter. Tallet på gjestedøgn og kapasitetsutnyttning. Fylke. November. 1993 og 1994	35
	Hoteller og andre overnattingsbedrifter. Tallet på gjestedøgn og kapasitetsutnyttning. Fylke. Januar-november. 1993 og 1994	35
	Hoteller og andre overnattingsbedrifter. Gjestedøgn etter formål. Prosent. Fylke. November. 1993 og 1994	36
	Hoteller og andre overnattingsbedrifter. Gjestedøgn fordelt etter formål. Prosent. Fylke. Januar-november. 1993 og 1994	36
	Hoteller og andre overnattingsbedrifter. Oppnådd pris pr. rom, etter hotellgruppe. November. 1994	37
	Hoteller og andre overnattingsbedrifter. Oppnådd pris pr. rom, etter andel forretningsovernattinger (kurs og konferanse samt yrkesovernattinger) ved hotellet. November. 1994	37
	Hoteller og andre overnattingsbedrifter. Omsetning etter hotellgruppe. November. 1994. 1 000 kroner	38
	Hoteller og andre overnattingsbedrifter. Omsetning og oppnådd pris pr. rom, etter hotellgruppe. Fylke. Januar-november. 1994	38
	Hoteller og andre overnattingsbedrifter. Omsetning og oppnådd pris pr. rom, etter andel forretningsovernattinger (kurs og konferanse samt yrkesovernattinger) ved hotellet. Januar-november. 1994	39

Vedleggstabeller

<i>Emne</i>	<i>Tabell</i>	<i>Side</i>
46	Innenlandsk rutefart, 1993	
	Innenlandsk rutefart. Resultatregnskap 1993. 1 000 kr	40
	Innenlandsk rutefart. Resultatregnskap 1988-1993. 1 000 kr	41
	Innenlandsk rutefart. Tallet på skip, bruttotonn, passasjerer og godstransport. 1988-1993	41
50	Utenriksregnskap, januar-oktober 1994	
	Utenriksregnskap for januar-oktober 1994. Foreløpige tall. Mill. kr	42
	Spesifikasjoner i driftsregnskapet overfor utlandet. Mill. kr	44
	Spesifikasjoner i kapitalregnskapet overfor utlandet. Mill. kr	46

Fag- og forskningsbibliotek, 1993

Tabell 1. Fag- og forskningsbibliotek. 1993

	Bib- lio- tek- en- heter	Bøker og tids- skrif- ter, antall bind	Brutto tilvekst i året 1993: Bøker og tids- skrifter, antall bind	Mikro- former, antall regi- strerte en- heter	Lyd- og billed- mate- riale, antall regi- strer- te en- heter	Løp- ende pe- rio- dika, an- tall tit- ler	Utlån, an- tall effek- tuerte be- stil- ling- er ¹	Regi- strer- te ut- gif- ter: Akkvi- si- sjon ²	An- tall an- satte	Ut- førte års- verk
		1 000					1 000	1 000		
I alt.....	344	15 201	544 431	4 302 742	1 048 557	156 510	2 666	147 460	1 573	1 326,2
Nasjonalbibliotek										
I alt.....	3	2 285	100 774	41 842	296 422	27 960	123	3 379	321	253,6
Oslo (Hovedbiblio- teket ved univer- sitetsbiblioteket i Oslo).....	2	2 114	41 258	35 898	161 082	14 842	117	3 379	168	123,6
Mo i Rana.....	1	171	59 516	5 944	135 340	13 118	5	-	153	130,0
Bibliotek ved universiteter og vitenskapelige høgskoler med fakultets- og instituttbibliotek										
I alt.....	124	7 441	212 741	438 700	397 643	64 547	1 293	81 455	575	515,0
Universitetsbib- lioteket i Oslo i alt.....	81	2 431	70 797	63 945	85 958	18 741	349	31 003	197	170,9
Universitetsbib- lioteket i Bergen	10	1 310	30 280	61 648	253 960	10 878	226	11 035	91	81,3
Norges tekniske universitets- bibliotek.....	7	1 085	26 571	259 446	3 917	6 390	235	10 128	65	60,1
Universitetsbib- lioteket i Trondheim.....	4	1 020	30 749	5 422	28 658	10 525	125	7 834	65	59,0
Universitetet i Trondheim. Medi- sinsk bibliotek v/Regionsykehuset	2	3	3 103	55	51	838	49	2 177	12	9,0
Universitetsbib- lioteket i Tromsø, inkl. Tromsø Museum	7	518	24 903	23 014	150	7 995	101	12 215	53	62,5
Norges Landbruks- høgskoles bibliotek	2	506	7 152	20 500	-	3 700	29	1 234	22	14,5
Norges Handelshøy- skoles bibliotek	2	249	5 080	-	15	2 675	54	2 240	14	19,2
Norges veterinær- høgskoles bibliotek	1	74	1 605	7	298	515	14	701	5	4,0
Norges idrettshøg- skoles bibliotek	1	67	1 533	-	10	457	17	409	7	5,5
Arkitekthøgskolen i Oslo, biblioteket	1	35	1 416	-	12 406	200	14	435	3	3,0
Menighetsfakultet- ets bibliotek....	1	45	2 893	142	283	417	6	415	10	5,5
Norges Musikkhøg- skoles bibliotek	1	6	276	-	11 804	167	35	290	12	4,5
Norsk lærerakademi for kristendoms- studium og pedagogikk.....	1	23	1 105	-	1	195	9	254	4	4,0
Stiftelsen Be- driftsøkonomisk Institutt.....	1	11	2 635	3	18	297	24	839	12	9,0
Misjonshøgskolen, biblioteket.....	1	57	2 543	4 518	114	557	6	246	3	3,0
Kreftreregisterets Fagbibliotek.....	1	1	100	-	-	-	-	-	-	-

¹ Medregnet registrerte fotokopier som erstatter utlån. ² Utgifter til innbinding er ikke med.

Fag- og forskningsbibliotek, 1993

Tabell 1 (forts.). Fag- og forskningsbibliotek 1993

	Bib- lio- tek- en- heter	Bøker og tids- skrif- ter, antall bind	Brutto tilvekst i året 1993: Bøker og tids- skrifter, antall bind	Mikro- former, antall regi- strerte en- heter	Lyd- og billed- mate- riale, antall regi- strer- te en- heter	Løp- ende pe- rio- dika, an- tall tit- ler	Utlån, an- tall effek- tuerte be- stil- ling- er ¹	Regi- strer- te ut- gif- ter: Akkvi- sjon ²	An- tall an- satte	Ut- førte års- verk
		1 000					1 000	1 000		
Bibliotek ved høyskoler og andre utdanningsinstitusjoner										
I alt.....	85	1 971	123 967	26 107	32 365	21 531	770	29 001	277	228,7
Distrikts- høyskoler.....	16	645	37 588	13 179	3 153	6 925	195	9 836	77	67,8
Agder distrikts- høyskole.....	1	88	6 390	2 000	-	972	23	1 200	8	8,0
Hedmark dis- triktshøyskole...	3	28	3 332	35	89	659	14	666	8	4,3
Høgskolen i Alta.	1	49	2 957	30	40	450	21	700	5	5,0
Møre og Romsdal distriktshøg- skole, Molde.....	1	39	1 769		49	400	9	600	5	5,0
Møre og Romsdal distriktshøg- skole, Volda.....	1	38	2 455	2 283	230	478	17	528	6	4,6
Nordland dis- triktshøyskole..	1	87	4 049	5 715	210	674	27	1 054	8	6,0
Nord-Trøndelag distriktshøyskole	2	21	1 289	441	24	375	4	513	4	3,8
Oppland dis- triktshøyskole...	1	57	2 663	300	92	712	17	910	8	8,0
Rogaland dis- triktshøyskole...	1	104	4 500	10	13	955	33	1 600	12	11,5
Sogn og Fjordane distriktshøyskole	1	24	2 180	-	1 202	429	9	490	3	3,0
Telemark dis- triktshøyskole...	2	92	4 404	2 365	1 204	541	21	880	7	6,0
Østfold dis- triktshøyskole...	1	17	1 600	-	-	280	-	695	3	2,6
Pedagogiske høyskoler.....	21	731	43 001	6 140	3 289	4 407	266	7 469	69	61,2
Hamar lærerhøg- skole.....	1	66	2 745	-	59	264	21	461	4	4,3
Bergen lærerhøg- skole.....	2	64	1 612	12	-	388	25	306	4	3,9
Stavanger lærer- høyskole.....	1	67	2 916	1 643	75	238	21	451	3	3,0
Kristiansand lærerhøyskole 3)	-	-	-	-	-	-	-	-	-	-
Levanger lærer- høyskole.....	2	49	2 526	26	5	262	15	398	5	4,5
Andre.....	15	485	33 202	4 459	3 150	3 255	185	5 853	53	45,5
Ingeniørhøyskoler	10	105	10 929	1 351	499	2 577	70	3 380	34	25,9
Sosialhøyskoler...	4	96	5 074	15	194	892	35	1 057	13	9,7
Militær høyskole..	1	8	575	-	236	133	2	-	2	1,3
Andre utdannings- institusjoner.....	33	386	26 800	5 422	24 994	6 597	202	7 259	82	62,8
Av dette										
Statens biblio- tekhøyskole.....	1	50	1 781	-	-	412	19	630	8	7,3

¹ Medregnet registrerte fotokopier som erstatter utlån. ² Utgifter til innbinding er ikke med. ³ Oppgave fra Kristiansand lærerhøyskole mangler.

Fag- og forskningsbibliotek, 1993

Tabell 1 (forts.). Fag- og forskningsbibliotek. 1993

Biblioteker	Bøker og tidskrifter, antall bind	Brutto tilvekst i året 1993: Bøker og tidskrifter, antall bind	Mikroformer, antall registrerte enheter	Lyd- og billedmateriale, antall registrerte enheter	Løpende periodika, antall titler	Utlån, antall effektuertede stillinger ¹	Registrerte utgifter: Akkvisisjon ²	Antall ansatte	Utførte årsverk	
	1 000					1 000	1 000			
Spesialbibliotek, offentlige										
I alt.....	91	2 602	77 816	3 774 663	184 914	30 863	330	26 271	290	241,0
Statistisk sentralbyrå.....	1	160	3 573	16	30	3 384	8	776	10	9,7
Stortingsbiblioteket.....	1	169	1 188	28 711	593	1 739	8	1 230	13	12,0
Utenriksdepartementet.....	1	118	1 499	1 220	6 192	848	12	1 969	7	6,5
Fiskeridirektoratet	1	118	2 496	-	104	1 749	14	455	5	4,4
Norges geologiske undersøkelse.....	1	99	1 155	8 400	7 652	892	5	410	4	3,5
Riksarkivet.....	1	79	1 580	55	23 234	1 142	4	140	3	2,3
Riksantikvaren.....	1	42	1 697	-	39	536	5	190	5	4,3
Forsvarets forskningsinstitutt 3)	-	-	-	-	-	-	-	-	-	-
Rikshospitalet 3)	-	-	-	-	-	-	-	-	-	-
Teledirektoratet 3)	-	-	-	-	-	-	-	-	-	-
Institutt for energiteknikk.....	1	142	2 167	455 085	7	1 011	3	1 001	6	4,3
Styret for det industrielle rettsvern.	1	50	1 172	2 830 562	537	612	3	1 004	39	36,0
Nasjonalgalleriet..	1	69	1 918	-	23 085	153	21	260	3	2,2
Ullevål sykehus....	1	60	4 204	7	6	438	35	1 115	7	5,5
Andre.....	80	1 498	55 167	450 607	123 435	18 359	212	17 721	188	150,3
Spesialbibliotek, private										
I alt.....	41	902	29 133	21 430	137 213	11 609	150	7 354	110	87,9
Nobelinstituttet...	1	152	3 388	11 763	2	1 547	11	512	3	2,9
Norsk Hydro.....	4	129	3 868	-	127	1 369	7	-	20	19,4
Arbeiderbevegelsens arkiv.....	1	84	1 318	5 389	104 694	601	5	241	4	4,0
Chr Michelsens institutt.....	2	57	4 878	5	45	732	7	271	4	4,0
Norsk Rikskringkasting.....	2	103	2 701	-	-	1 233	30	1 180	18	14,0
Norsk Teknisk Museum 3)	-	-	-	-	-	-	-	-	-	-
Norges Kooperative Landsforening.....	1	14	235	-	28	111	1	86	1	1,0
Andre.....	30	363	12 745	4 273	32 317	6 016	89	5 064	60	42,6

¹ Medregnet registrerte fotokopier som erstatter utlån. ² Utgifter til innbinding er ikke med. ³ Oppgave fra Forsvarets forskningsinstitutt, Rikshospitalet, Teledirektoratet og Norsk Teknisk Museum mangler.

Konsumprisindeksen, pr. 15. desember 1994

Tabell 1. Varer og tjenester, etter konsumgruppe

	Vekt 0/00	Nov. 1993	Des. 1993	Nov. 1994	Des. 1994
Totalindeks	1001,0	251,2	250,9	255,8	255,7
Matvarer	143,7	239,5	238,4	245,1	244,0
Drikkevarer og tobakk	38,1	322,3	322,4	340,9	340,8
Klær og skotøy	65,4	227,0	226,8	228,1	227,7
Bolig, lys og brensel	259,3	271,9	272,0	275,4	276,2
Møbler og husholdningsartikler	82,3	228,9	228,8	233,7	233,7
Helsepleie	24,3	262,2	262,4	270,8	270,9
Reiser og transport	194,8	248,2	247,5	253,6	253,1
Fritidssysler og utdanning	107,9	235,3	235,3	239,8	239,6
Andre varer og tjenester	85,2	265,1	265,4	266,1	266,5

Tabell 2. Varer og tjenester, etter leveringssektor

	Vekt 0/00	Nov. 1993	Des. 1993	Nov. 1994	Des. 1994
Totalindeks	1001,0	251,2	250,9	255,8	255,7
1. Jordbruksvarer	82,2	236,1	235,9	236,0	235,2
1.1 Mindre bearbeidde	46,0	240,4	240,4	242,6	242,2
1.2 Mer bearbeidde	36,2	229,7	229,3	226,7	225,5
2. Fiskevarer	10,4	274,2	275,0	272,7	272,9
3. Andre norskproduserte konsumvarer	290,0	269,9	269,7	278,2	277,8
3.1 Lite påvirket av verdensmarkedets priser ..	111,9	289,1	289,1	297,0	297,1
3.2 Påvirket av verdensmarkedet pga. stort importinnhold eller råstoffpris bestemt på verdensmarkedet	86,2	272,2	270,1	279,5	278,2
3.3 Påvirket av verdensmarkedet pga. konkurransen fra utlandet	91,9	250,1	251,4	259,6	259,6
4. Importerte konsumvarer	215,0	216,3	215,7	221,5	221,0
4.1 Uten norsk konkurranse	132,7	226,9	226,3	234,4	234,0
4.2 Med norsk konkurranse	82,3	204,4	203,7	206,4	205,6
5. Husleie	179,3	253,3	252,8	253,8	254,6
6. Andre tjenester	224,1	265,1	265,2	269,8	270,1
6.1 Med arbeidslønn som dominerende prisleisefaktor.	58,6	276,6	276,7	286,4	287,4
6.2 Også med andre viktige priskelementer	165,5	261,8	261,9	264,8	264,8

Tabell 3. Prisindeks for detaljhandel - konsumprisindeksen, gruppert etter næring. 1979 = 100

	Vekt 0/00	Nov. 1993	Des. 1993	Nov. 1994	Des. 1994
Totalindeks	518,6	240,2	239,7	245,3	244,8
Detaljhandel med nærings- og nytelsesmidler	213,8	252,7	251,8	259,9	259,1
Detaljhandel med beklednings- og tekstilvarer	70,8	222,4	222,3	224,0	223,6
Detaljhandel med møbler og innbo	47,8	184,2	184,1	182,5	181,8
Detaljhandel med jernvarer, kjøkkenutstyr, glass, steintøy, fargevarer og sportsutstyr	18,0	233,8	235,0	238,2	238,9
Detaljhandel med ur, optiske artikler, musikk- instrumenter, gull- og sølvvarer og film- og fotoartikler	14,9	205,2	205,1	206,6	206,0
Detaljhandel med motorkjøretøyer og bensin	111,2	263,2	262,1	271,5	270,8
Detaljhandel ellers	42,1	231,4	231,3	236,3	236,8

Konsumprisindeksen, pr. 15. desember 1994

Tabell 4. Konsumprisindeksens utvikling siste måned og siste år (12 md.)

	Endring i prosent			
	Nov. 1993- des. 1993	Nov. 1994- des. 1994	Des. 1992- des. 1993	Des. 1993- des. 1994
Totalindeks	-0,1	-0,0	1,8	1,9
Matvarer	-0,5	-0,4	-0,3	2,3
Mjøl, gryn og bakervarer	-0,1	-	-1,3	2,5
Kjøtt,kjøttvarer og flesk	-0,3	-0,8	-4,3	-3,2
Fisk og fiskevarer	0,3	0,1	-1,0	-0,7
Mjøl, fløte, ost og egg	0,2	0,2	2,9	-2,0
Spisefett og spiseoljer	-0,5	-0,3	6,7	5,5
Grønnsaker, frukt og bær	-3,5	-3,0	-0,4	4,8
Poteter og varer av poteter	3,1	5,1	5,9	25,3
Sukker	0,2	0,2	-0,4	9,4
Kaffe, te, kakao og kokesjokolade	0,1	-0,1	-0,2	52,3
Andre matvarer	-0,2	0,0	2,0	0,7
Drikkevarer og tobakk	0,0	-0,0	1,9	5,7
Drikkevarer	0,0	-0,1	1,7	-0,7
Tobakk	0,0	-	2,2	16,2
Klær og skotøy	-0,1	-0,2	2,2	0,4
Bekleddningsartikler	-0,2	-0,2	1,8	-0,6
Tøyer og garn mv.	0,3	-0,0	0,5	-0,1
Skotøy og skoreparasjoner	0,4	0,0	4,6	5,5
Bolig, lys og brensel	0,0	0,3	2,0	1,5
Bolig og vedlikeholdsutgifter	0,0	0,3	1,8	1,7
Lys og brensel	-	0,1	2,8	0,6
Møbler og husholdningsartikler	-0,0	-	1,7	2,1
Møbler og golvtøpper mv.	0,1	0,2	1,2	1,2
Tekstiler og utstyrsvarer mv.	0,1	-0,3	3,2	2,6
Komfyrer, kjøleskap og annet elektrisk utstyr	-0,2	-0,3	2,2	-1,0
Kjøkkenredskap, glass, dekketøy mv.	0,6	0,3	1,3	1,8
Diverse husholdningsartikler og tjenester	-0,6	0,2	0,4	0,2
Leid hjelp til hjemmet, inkl. barnehager	-	-	2,5	8,8
Helsepleie	0,1	0,0	2,6	3,2
Helsepleie	0,1	0,0	2,6	3,2
Reiser og transport	-0,3	-0,2	2,6	2,3
Kjøp av egne transportmidler	0,2	0,1	7,8	4,3
Drift og vedlikehold av transportmidler	-0,7	-0,5	2,8	2,9
Bruk av offentlige transportmidler	-	-	2,6	1,1
Porto, telefon og telegrammer	-	-	-11,0	-4,8
Fritidssysler og utdanning	-	-0,1	3,2	1,8
Utstyr og tilbehør, inkl. reparasjon	-0,1	-0,2	2,6	-0,7
Offentlige forestillinger og andre tjenester	-0,0	-	1,7	4,9
Bøker, aviser og tidsskrifter	-	-	5,8	4,3
Skolegang	-	-	5,6	0,5
Andre varer og tjenester	0,1	0,2	1,0	0,4
Personlig hygiene	0,2	0,2	-2,3	2,0
Andre varer, ikke nevnt foran	0,0	0,8	2,2	3,0
Utgifter på restauranter, hoteller, selskapsreiser mv..	0,1	0,0	2,0	-0,7

Konsumprisindeksen, pr. 15. desember 1994

Tabell 5. Konsumprisindeksens utvikling siste måned og siste år (12 md.). Leveringssektor

	Endring i prosent			
	Nov. 1993- des. 1993	Nov. 1994- des. 1994	Des. 1992- des. 1993	Des. 1993- des. 1994
Totalindeks	-0,1	-0,0	1,8	1,9
1. Jordbruksvarer	-0,1	-0,3	-0,8	-0,3
1.1 Mindre bearbeidde	-	-0,2	1,4	0,7
1.2 Mer bearbeidde	-0,2	-0,5	-3,9	-1,7
2. Fiskevarer	0,3	0,1	-0,9	-0,8
3. Andre norskproduserte konsumvarer	-0,1	-0,1	1,9	3,0
3.1 Lite påvirket av verdensmarkedets priser	-	0,0	2,4	2,8
3.2 Påvirket av verdensmarkedet pga. stort importinnhold eller råstoffpris bestemt på verdensmarkedet	-0,8	-0,5	1,6	3,0
3.3 Påvirket av verdensmarkedet pga. konkurranse fra utlandet	0,5	-	1,5	3,3
4. Importerte konsumvarer	-0,3	-0,2	3,5	2,5
4.1 Uten norsk konkurranse	-0,3	-0,2	4,4	3,4
4.2 Med norsk konkurranse	-0,3	-0,4	2,2	0,9
5. Husleie	-0,2	0,3	1,8	0,7
6. Andre tjenester	0,0	0,1	1,3	1,8
6.1 Med arbeidslønn som dominerende priskomponent	0,0	0,3	2,5	3,9
6.2 Også med andre viktige priskomponenter	0,0	-	0,9	1,1

Tabell 6. Prisindeks for detaljhandel, endring siste måned og siste år (12 md.). Gruppert etter næring

	Endring i prosent			
	Nov. 1993- des. 1993	Nov. 1994- des. 1994	Des. 1992- des. 1993	Des. 1993- des. 1994
Totalindeks	-0,2	-0,2	1,9	2,1
Detaljhandel med nærings- og nytelsesmidler	-0,4	-0,3	0,5	2,9
Detaljhandel med beklednings- og tekstilvarer	-0,0	-0,2	2,3	0,6
Detaljhandel med møbler og innbo	-0,1	-0,4	1,6	-1,2
Detaljhandel med jernvarer, kjøkkenutstyr, glass, steintøy, fargevarer og sportsutstyr	0,5	0,3	2,4	1,7
Detaljhandel med ur, optiske artikler, musikk- instrumenter, gull- og sølvvarer og film- og fotoartikler	-0,0	-0,3	3,2	0,4
Detaljhandel med motorkjøretøyer og bensin	-0,4	-0,3	4,5	3,3
Detaljhandel ellers	-0,0	0,2	1,2	2,4

Konsumprisindeksen, pr. 15. desember 1994

Tabell 7. Konsumprisindeksen fra 1930. 1979=100

	Jan.	Feb.	Mars	Apr.	Mai	Juni	Juli	Aug.	Sep.	Okt.	Nov.	Des.	Gj. - snitt
1930	11,7	11,7	11,6	11,5	11,5	11,5	11,5	11,5	11,5	11,4	11,4	11,4	11,5
1931	11,3	11,2	11,1	11,0	10,9	10,9	10,9	10,9	10,7	10,7	10,7	10,7	10,9
1932	10,7	10,7	10,7	10,7	10,7	10,7	10,7	10,7	10,7	10,7	10,7	10,7	10,7
1933	10,6	10,6	10,6	10,6	10,6	10,6	10,6	10,7	10,6	10,6	10,6	10,6	10,6
1934	10,4	10,4	10,4	10,6	10,6	10,6	10,7	10,7	10,7	10,7	10,7	10,7	10,6
1935	10,7	10,7	10,7	10,7	10,7	10,8	10,9	10,9	10,9	10,9	11,0	11,0	10,8
1936	11,0	11,0	11,1	11,1	11,1	11,1	11,1	11,0	11,1	11,1	11,1	11,2	11,1
1937	11,3	11,4	11,5	11,7	11,7	11,9	12,1	12,1	12,2	12,3	12,3	12,3	11,9
1938	12,3	12,3	12,3	12,3	12,3	12,3	12,4	12,3	12,2	12,2	12,1	12,2	12,3
1939	12,1	12,1	12,1	12,3	12,3	12,3	12,4	12,4	12,4	12,7	12,9	13,1	12,4
1940	13,1	13,3	13,9	14,1	14,2	14,2	14,3	14,3	15,4	15,5	15,6	16,1	14,5
1941	16,2	16,4	16,6	16,7	16,9	17,1	17,1	17,3	17,3	17,4	17,5	17,7	17,0
1942	17,7	17,7	17,9	17,9	18,0	18,1	18,1	18,1	18,1	18,1	18,2	18,2	18,0
1943	18,3	18,4	18,4	18,4	18,5	18,5	18,6	18,6	18,5	18,5	18,6	18,6	18,5
1944	18,6	18,6	18,6	18,7	18,7	18,7	18,7	18,7	18,7	18,7	18,7	18,7	18,7
1945	18,7	18,8	18,8	19,0	19,1	19,1	19,1	19,2	19,3	19,1	19,1	19,2	19,0
1946	19,3	19,3	19,3	19,4	19,4	19,4	19,5	19,6	19,6	19,6	19,8	19,8	19,5
1947	19,6	19,7	19,8	19,8	19,8	19,9	19,7	19,6	19,4	19,3	19,3	19,4	19,6
1948	19,4	19,5	19,6	19,6	19,7	19,6	19,6	19,4	19,4	19,3	19,3	19,3	19,5
1949	19,3	19,4	19,4	19,4	19,5	19,5	19,5	20,0	19,6	19,5	19,5	19,5	19,5
1950	19,6	19,6	19,6	20,2	20,4	20,4	20,4	20,4	21,1	21,2	21,6	21,8	20,5
1951	22,0	22,2	22,4	23,4	23,8	24,2	24,4	24,4	24,6	24,4	24,7	24,8	23,8
1952	25,2	25,3	25,4	25,4	25,4	25,6	26,3	26,3	26,5	26,5	26,5	26,3	25,9
1953	26,2	26,1	26,3	26,3	26,3	26,4	26,4	26,4	26,5	26,7	26,7	26,7	26,4
1954	26,7	26,9	27,1	27,2	27,4	27,4	28,2	28,3	28,1	27,9	27,9	28,0	27,6
1955	27,9	27,7	27,7	27,7	27,8	27,9	28,0	28,0	27,8	27,8	27,9	27,9	27,9
1956	27,9	28,1	28,3	28,7	29,3	29,4	29,5	29,3	29,1	29,1	29,1	29,2	28,9
1957	29,3	29,4	29,6	29,8	29,9	29,8	29,7	29,7	29,7	29,8	29,9	29,9	29,7
1958	30,0	30,1	30,3	30,9	31,1	31,3	31,5	31,7	31,9	31,7	31,7	31,7	31,1
1959	32,0	31,9	31,5	31,7	31,7	31,7	31,9	31,9	31,9	32,0	31,9	31,9	31,9
1960	31,9	31,9	32,0	32,0	31,9	32,0	32,0	31,9	31,9	32,0	31,9	32,1	31,9
1961	32,1	32,1	32,2	32,4	32,5	32,6	32,7	32,9	33,1	33,4	33,4	33,5	32,7
1962	33,6	33,8	34,0	34,2	34,2	34,3	34,8	34,9	35,0	34,9	34,9	35,0	34,5
1963	35,2	35,4	35,6	35,7	35,2	35,2	35,5	35,2	35,2	35,1	35,4	35,6	35,4
1964	36,4	36,6	36,8	37,0	37,0	37,1	37,6	37,8	38,1	37,9	38,0	38,1	37,4
1965	38,4	38,4	38,8	39,0	39,0	39,0	39,3	39,0	39,2	39,0	39,1	39,3	39,0
1966	39,4	39,4	39,8	39,9	39,9	39,9	40,6	40,7	40,6	40,8	40,8	40,9	40,2
1967	41,1	41,1	41,3	41,5	41,6	42,2	42,4	42,5	42,4	42,4	42,6	42,7	42,0
1968	43,0	43,0	43,2	43,2	43,1	43,3	43,6	43,5	43,7	43,9	44,0	44,1	43,4
1969	44,1	44,3	44,3	44,5	44,5	44,7	45,1	44,9	45,1	45,3	45,4	45,4	44,8
1970	48,0	48,2	48,6	48,8	48,8	49,2	49,9	49,8	50,3	50,6	50,8	51,4	49,6
1971	51,6	51,7	52,0	52,0	52,2	52,4	52,8	52,8	53,0	53,4	53,8	53,9	52,6
1972	54,7	54,8	55,3	55,6	55,7	56,3	56,8	56,9	57,4	57,7	57,9	58,1	56,4
1973	58,4	58,9	59,6	60,0	60,1	60,7	61,0	60,8	61,3	61,9	62,3	62,6	60,7
1974	63,6	64,3	65,0	65,4	65,4	65,8	66,6	66,9	67,4	68,1	68,5	69,1	66,4
1975	71,0	71,4	72,2	72,6	72,9	73,7	75,1	74,9	75,9	76,2	76,6	76,8	74,1
1976	77,7	78,1	79,2	79,8	80,4	81,4	82,1	82,1	82,2	82,3	82,7	82,9	80,9
1977	84,4	85,1	86,4	87,0	87,6	88,4	89,4	89,4	89,9	90,3	90,3	90,5	88,2
1978	92,4	92,8	93,8	94,1	94,3	94,9	96,0	96,2	97,4	97,6	97,7	97,8	95,4
1979	97,6	97,9	98,3	98,7	99,3	99,8	100,3	100,4	100,9	101,7	102,2	102,4	100,0
1980	104,0	105,7	107,5	108,1	109,3	110,6	111,9	112,6	113,7	114,8	115,6	116,4	110,9
1981	119,8	120,7	123,1	123,9	124,4	126,0	127,8	127,8	129,0	129,3	129,9	130,3	126,0
1982	134,2	135,1	137,3	138,0	138,2	139,6	141,8	141,9	142,9	143,9	145,0	145,6	140,3
1983	147,8	148,5	150,0	150,6	150,9	151,9	153,0	152,7	154,0	154,7	155,1	155,9	152,1
1984	157,3	158,1	159,9	160,6	160,8	161,6	162,3	162,1	163,4	164,1	164,4	165,1	161,6
1985	166,3	166,8	168,7	169,4	169,9	171,1	171,7	171,2	172,9	173,3	173,9	174,4	170,8
1986	176,2	176,9	178,0	179,2	179,4	182,5	184,4	185,1	187,8	188,5	189,0	189,9	183,1
1987	192,9	194,6	196,6	197,2	197,6	198,7	199,3	199,6	202,4	202,6	203,1	204,0	199,1
1988	206,4	207,8	210,8	211,3	211,7	212,9	212,9	212,7	215,4	215,6	215,6	215,5	212,4
1989	217,1	217,9	219,8	221,0	221,7	223,0	223,2	222,5	224,4	224,7	224,8	224,6	222,1
1990	226,3	227,2	229,8	229,8	230,3	231,0	231,2	231,0	233,2	235,1	235,0	234,4	231,2
1991	235,4	236,2	237,9	238,6	239,0	239,2	239,4	239,3	241,0	241,0	241,1	241,1	239,1
1992	241,1	241,7	243,9	244,4	244,7	245,2	245,4	244,8	245,9	246,4	246,5	246,4	244,7
1993	247,2	247,9	250,1	250,7	250,8	250,9	250,7	250,1	251,2	251,4	251,2	250,9	250,3
1994	250,4	251,4	252,7	252,9	253,1	253,7	254,2	254,2	255,4	255,6	255,8	255,7	

Konsumprisindeksen, pr. 15. desember 1994

Tabell 8. Konsumprisindeks. Indekstall for enkelte varer og varegrupper og priser på matvarer i 1979

Vare eller varegruppe	A. Mengde- enhet	B. Pris 1979	C. Indekstall (1979 = 100)											
			1992	1993	1994	April 1994	Mai 1994	Juni 1994	Juli 1994	Aug. 1994	Sept. 1994	Okt. 1994	Nov. 1994	Des. 1994
Matvarer			Kr											
Hvetemjøl, finsiktet, pakket	2 1/2 kg	3,24	478,4	479,7	537,1	537,9	540,3	543,6	544,6	545,7	543,5	542,9	542,9	542,4
Havregryn, vanlige, pakket	3/4 kg	4,29	292,3	292,5	295,6	294,0	295,2	296,7	298,1	299,3	298,1	296,9	296,3	296,9
Risengryn, pakket	1/2 kg	4,88	256,8	248,3	244,6	244,9	245,7	244,9	245,7	244,2	244,4	244,9	244,9	244,0
Flatbrød, pakket	400 g	3,63	360,5	357,9	353,0	347,7	352,0	352,0	352,3	353,8	353,4	352,7	354,1	355,5
Kjeks, Marie, pakket	200 g	3,65	187,8	179,0	164,6	167,1	165,0	162,6	162,3	162,6	161,3	160,8	161,0	160,3
Kjeks, Cream Cracker, pakket	220 g	3,77	282,5	285,9	286,4	281,8	283,8	284,9	287,2	289,0	289,0	289,5	289,5	291,0
Hveteløff	kg	6,12	329,7	325,4	323,2	323,1	323,1	320,5	324,4	324,4	325,4	324,1	322,8	322,8
Grovbrød	"	6,87	341,8	333,8	333,0	329,5	332,5	333,2	334,5	335,2	336,5	334,8	337,2	335,8
Vitabrd	"	4,36	404,9	407,3	392,1	392,4	388,8	390,4	389,6	388,8	390,0	389,2	389,2	389,6
Husholdningsbrød	"	4,38	356,6	363,9	373,1	370,6	370,2	371,0	375,7	376,5	376,9	378,4	374,6	376,1
Kneippbrød	"	4,17	287,2	278,2	278,2	280,3	280,3	279,2	276,1	277,2	278,8	277,2	275,5	275,2
Hveteboller	stk.	0,79	354,7	363,8	365,5	361,4	367,6	362,5	366,2	365,4	366,2	366,9	369,1	369,8
Wienerbrød	"	1,36	421,4	441,3	446,4	441,1	442,4	441,1	445,5	450,0	451,3	450,9	450,4	451,3
Puffet ris, pose	200 g	3,46	188,7	178,7	178,4	178,2	179,5	179,0	180,2	179,7	178,6	177,5	176,4	176,8
Okse, mellommørbrad	kg	36,16	341,2	354,0	351,0	353,8	353,8	356,7	352,8	350,3	352,1	340,1	349,9	344,6
Okse, høyrygg	"	31,35	261,3	251,8	237,9	240,6	242,1	244,7	243,4	240,0	234,6	224,9	225,6	226,6
Okse, bibringe	"	23,01	274,4	271,5	257,6	261,3	262,9	263,8	261,3	258,7	258,9	248,2	243,8	248,2
Ku, mellommørbrad	"	36,19
Ku, høyrygg	"	31,78
Ku, bibringe	"	23,49
Mellomkalv, stek	"	40,69
Lam, stek	"	36,15	188,3	181,7	174,0	178,0	178,4	178,7	180,0	180,4	167,8	160,6	165,4	166,2
Svin, skinkestek	"	38,15	199,7	190,1	181,2	183,1	182,5	184,1	182,1	179,9	182,1	174,8	174,1	169,9
Svin, koteletter	"	42,79	198,0	185,2	176,7	176,5	179,3	177,3	179,5	178,6	184,2	172,4	167,5	164,6
Svin, sideflesk, saltet	"	42,09	252,4	235,9	228,2	234,2	232,4	227,6	225,8	224,2	228,7	223,5	226,0	226,7
Spekeskinke	"	63,47	180,7	177,6	171,2	173,1	168,2	166,5	166,8	167,7	169,5	170,3	170,3	170,0
Penalår	"	69,27	244,5	243,5	235,2	238,0	235,6	236,8	235,8	235,6	235,1	233,4	230,6	227,3
Høne, dypfryst	"	17,89	176,7	157,3	130,9	129,6	130,8	132,1	132,7	129,3	127,0	127,6	127,2	127,8
Reinsdyr, stek	"	57,28	237,7	246,4	255,4	256,8	256,0	255,0	254,8	255,5	254,5	254,5	255,5	257,6
Okselever	"	22,12	96,1	96,7	93,7	93,3	94,2	94,2	94,9	95,2	92,0	91,1	93,0	93,1
Karbonadedeig	"	52,93	210,5	201,5	198,8	202,0	202,2	201,6	200,6	201,0	199,4	192,0	191,8	192,8
Kjøttdeig	"	38,96	203,0	191,1	183,5	184,7	186,1	186,4	189,0	185,9	186,7	176,9	175,0	176,1
Kjøttpølser, kokte og røykte	"	27,07	215,8	202,5	191,1	183,8	189,8	190,6	190,8	188,9	189,7	191,0	194,4	191,4
Medisterpølser, kokt	"	29,79	244,3	232,5	223,5	229,3	231,7	228,8	231,0	231,0	224,3	224,5	217,1	189,9
Grillpølser, vakuumpakket	"	33,47	177,1	175,3	171,2	174,4	166,2	162,8	162,0	162,2	172,4	174,5	174,5	173,9
Hermetiske kjøttkaker	1/1 boks	21,48	178,1	180,1	177,4	178,2	177,5	178,1	177,0	175,4	176,4	175,4	175,7	175,6
Kokt skinke, vakuumpakket	hg	11,63	173,0	162,7	157,5	158,0	157,3	156,4	155,6	157,6	157,7	156,2	154,3	155,9
Okserull, vakuumpakket	"	9,88	220,7	203,7	204,8	204,4	205,2	205,6	204,8	206,2	203,2	205,4	206,9	207,5
Kalverull	"	6,21
Salamipølse, vakuumpakket	"	7,68	255,8	249,6	246,4	248,8	248,3	248,8	246,8	246,6	245,8	244,8	244,8	245,3
Fårepølse, vakuumpakket	"	7,05	275,4	268,3	259,8	260,1	261,2	259,8	259,8	258,5	259,1	257,8	257,5	257,8
Leverpostei i løs vekt	"	3,59	243,5	250,8	260,4	256,7	258,2	261,7	261,4	263,5	262,5	264,8	265,6	267,7
Torsk, uten hode og innmat	kg	13,24	412,4	414,0	400,3	396,2	395,0	393,3	403,5	407,2	400,7	393,0	400,3	406,0
Kveite, stor	"	46,48	225,5	221,3	229,5	229,0	231,7	232,4	232,6	230,5	232,6	230,5	227,2	230,7
Makrell (1)	"	10,18	401,8	353,8	346,7	305,8
Fjordsild	"	11,30	195,7	213,7	222,9	216,2	217,3	220,7	230,4	231,8	228,8	228,1	226,7	233,6
Torsk, fersk renskåret filet	"	18,27	361,3	366,7	365,0	362,6	361,5	362,6	369,5	372,5	371,7	364,7	361,7	367,3
Sei, fersk renskåret filet	"	12,15	384,4	392,3	394,0	394,0	401,9	403,4	405,4	389,2	389,2	393,6	391,2	389,2
Torsk, dypfryst filet, pakke	400 g	9,73	317,4	313,4	305,7	304,0	304,6	303,3	305,2	304,0	305,5	304,3	304,9	303,4
Hyse, dypfryst filet, pakke	"	10,57
Sei, dypfryst filet, pakke	"	6,82	388,5	354,9	332,1	332,5	331,8	329,0	328,0	327,3	327,6	331,6	326,7	324,4

¹ Sesongvare.

Konsumprisindeksen, pr. 15. desember 1994

Tabell 8 (forts.). Konsumprisindeks. Indekstall for enkelte varer og varegrupper og priser på matvarer i 1979

Vare eller varegruppe	A. Mengde- enhet	B. Pris 1979	C. Indekstall (1979 = 100)											
			1992	1993	1994	April 1994	Mai 1994	Juni 1994	Juli 1994	Aug. 1994	Sept. 1994	Okt. 1994	Nov. 1994	Des. 1994
Matvarer (forts.)			Kr											
Torsk, panetter, dypfryst, pakke	400 g	9,38	311,6	286,5	273,9	276,5	275,1	272,6	270,9	275,8	273,1	271,5	268,7	266,0
Torsk, sprengt filet	kg	15,52	414,0	410,9	404,2	406,4	403,9	406,8	406,8	392,6	402,8	407,7	399,1	405,2
Torsk, lutefisk	"	10,96	422,3	415,0	407,2	414,7	411,4	410,5	404,8	398,7	402,3	406,4	393,8	386,5
Torsk, klippfisk, pakke	1/2 kg	12,38	385,6	394,3	405,6	401,5	402,6	404,6	404,6	409,1	410,3	411,1	410,3	411,5
Torsk, røykt filet	kg	18,60	375,4	379,4	384,6	380,6	384,5	381,8	384,1	381,8	379,9	384,9	385,3	385,3
Saltet feitsild	"	13,26	247,8	254,8	258,0	255,9	256,2	253,7	256,7	258,2	261,6	261,8	263,4	261,6
Torskerogn, hermetisk	1/1 boks	12,60	194,9	185,3	181,1	182,2	182,4	183,9	182,1	181,5	182,1	181,0	179,5	178,4
Fiskeboller, hermetisk	"	7,38	200,4	182,9	174,8	174,7	176,3	176,1	174,1	174,5	173,1	172,4	172,4	173,6
Gaffelbiter	1/16 boks	4,52	233,7	241,1	244,5	243,5	244,5	245,2	245,4	244,9	246,2	246,4	245,2	246,4
Makrellfilet i tomat	1/3 boks	5,21	148,2	141,1	135,2	137,5	137,5	137,0	136,3	134,2	132,3	131,3	129,3	129,9
Krabbe, naturlig	1/4 boks	10,52	266,6	260,5	231,1	234,3	230,8	228,5	227,7	226,3	224,5	224,5	220,6	221,8
Fiskepudding, vanlig	kg	17,14	232,7	238,6	234,4	234,8	234,3	230,5	232,9	233,4	232,0	233,4	231,0	232,0
H-mjølke (homogenisert), i engangsemballasje	1 l	1,81	488,5	487,0	479,6	485,2	486,1	485,7	475,5	474,0	472,6	473,6	472,6	472,6
Skummet kulturmjølke, i engangsemballasje	"	1,53	439,7	477,5	520,5	527,2	526,7	526,2	517,5	514,4	515,5	515,5	514,4	515,5
Kremfløte, 35%, i engangs- emballasje	1/2 l	9,94	196,0	201,8	201,8	204,7	203,9	204,5	200,5	199,9	199,3	199,1	198,9	199,5
Kondensert mjølke	1/1 boks	3,79	249,0	261,8	273,9	272,9	273,1	273,7	275,7	275,7	277,7	277,4	277,1	276,8
Gaudaost	kg	19,17	383,2	364,6	358,7	361,8	362,2	364,0	362,5	357,4	353,8	354,5	350,9	352,0
Nøkkelost	"	19,24	398,4	384,0	378,7	379,3	380,4	381,9	381,6	377,7	377,7	375,8	375,8	374,3
Gudbrandsdalsost	"	18,73	355,9	333,7	328,7	330,3	331,9	331,3	329,6	322,3	325,6	328,3	327,0	327,6
Jarlsbergost	"	20,40	369,3	356,2	351,9	355,4	354,7	355,4	352,2	349,4	348,3	346,9	348,3	346,9
Normannaost	"	19,97	435,4	436,3	439,6	438,0	438,8	441,0	445,0	443,6	442,3	442,8	440,5	438,8
Fløtemysost	"	17,62	385,5	366,5	360,8	361,2	364,5	365,6	365,6	362,3	356,8	357,1	356,8	357,5
Primula, eske	125 g	4,36	369,6	369,9	359,1	359,1	360,2	359,1	358,7	358,7	357,3	356,2	355,8	355,1
Egg	kg	19,20	141,2	137,5	137,7	138,6	137,8	137,5	137,1	137,4	137,4	136,6	136,7	137,9
Meierismør, normalsaltet	1/2 kg	7,11	246,8	245,7	244,3	246,9	248,6	248,1	247,1	246,9	245,6	247,1	237,5	233,3
Margarin, animalsk	"	3,02	286,5	310,6	335,9	327,0	327,3	333,3	339,6	344,0	346,3	345,7	347,7	347,4
Margarin, plantemargarin	"	3,42	266,5	288,0	312,6	304,4	305,2	309,2	314,7	316,9	319,1	321,6	324,5	324,8
Majones, plastpose	ca.165 g	4,18	221,5	212,1	213,5	213,8	213,2	213,6	214,1	215,3	213,6	212,8	213,0	213,2
Hodekål (1)	kg	4,16	215,5	210,8	192,9	135,3	125,2	148,4	149,0
Blomkål (1)	"	10,50	245,1	214,5	226,0
Gulrøtter (1)	"	4,53	257,8	172,3	156,8	169,3	175,7
Kålrot (1)	"	3,99	225,0	216,3	198,2	199,8	188,5
Løk, vanlig	"	7,44	158,7	168,1	157,7	138,1	142,8	177,9	201,1	186,4	146,8	143,1	152,2	158,2
Agurker (slange) (1)	"	14,81	192,3	210,4	207,6	217,2	240,6
Tomater (1)	"	19,86	172,4	142,2	159,9	174,7	170,9
Epler, utenlandske (1)	"	9,71	166,6	142,1	145,8	164,2	179,9	194,7	204,0	193,2	193,1	153,5
Epler, norske, Gravenstein (1)	"	9,82	199,6	196,8	161,4
Druer, grønne (1)	"	9,11	259,5	181,7	193,4	230,8	246,7
Appelsiner	"	6,40	187,7	193,4	201,7	178,7	201,0	215,3	227,8	239,0	249,9	236,2	195,0	171,3
Bananer	"	7,09	167,3	175,1	179,7	204,5	202,3	186,2	164,2	161,3	180,8	155,7	158,7	163,9
Rosiner, pakke	250 g	6,38	128,8	123,6	126,8	127,1	127,7	127,5	127,2	128,3	128,2	128,0	127,1	125,4
Aprikoser, spanske, ex choice, pakke	250 g	6,92	199,6	202,0	199,2	200,2	200,2	200,2	200,2	200,8	201,2	200,4	192,8	190,2
Tyttebær (1)	kg	12,71	323,6
Jordbær (1)	1/2 kg	9,46	170,5	176,8
Solbær (1)	"	9,30	160,6
Erter, husholdnings-, hermetiske	1/1 boks	10,54	131,1	127,2	123,8	123,7	123,7	123,3	124,3	124,0	121,5	121,2	122,3	122,3
Surkål, plastpose	1/2 kg	5,42	136,7	127,6	115,1	115,0	114,1	115,9	115,7	116,1	116,0	114,3	112,3	105,3
Rødbeter, plastpose	225 g	5,77	174,5	148,9	134,1	135,9	137,2	134,5	133,2	133,1	132,4	130,9	130,1	128,4
Ananas, hermetisk	1/1 boks	6,94	183,0	181,8	174,6	176,5	176,3	174,7	173,4	174,1	174,1	173,6	174,1	175,0
Aprikoskompott, plastpose	1/2 kg	6,94	187,1	175,4	171,4	171,9	173,3	171,0	171,9	171,7	171,9	171,6	168,5	169,7

(1) Sesongvare.

Konsumprisindeksen, pr. 15. desember 1994

Tabell 8 (forts.). Konsumprisindeks. Indekstall for enkelte varer og varegrupper og priser på matvarer i 1979

Vare eller varegruppe	A. Mengde- enhet	B. Pris 1979	C. Indekstall (1979 = 100)											
			1992	1993	1994	April 1994	Mai 1994	Juni 1994	Juli 1994	Aug. 1994	Sept. 1994	Okt. 1994	Nov. 1994	Des. 1994
Matvarer (forts.)			Kr											
Jordbærsyltetøy, kartong	kg	15,22	134,4	122,5	124,0	122,6	124,2	123,3	124,8	123,9	124,2	125,5	125,7	128,3
Tyttebærsyltetøy, glass	ca. 1/3 kg	9,27	233,4	226,3	265,2	252,7	255,4	269,6	272,7	277,9	286,4	282,3	282,0	280,4
Appelsinmarmelade, glass	"	6,64	184,5	186,2	188,9	189,7	189,1	188,8	189,5	189,3	190,6	189,5	189,3	189,7
Husholdningssaft	0,7 l	12,35	110,8	103,8	105,7	105,8	106,0	106,4	106,7	106,4	106,1	105,7	105,5	106,4
Simpson appelsinsaft	1	10,93	206,6	205,6	210,2	209,7	209,7	208,8	208,2	207,6	210,7	213,0	213,2	213,2
Poteter, røde, løs vekt	kg	2,73	216,8	176,4	240,1	228,8	267,2	360,2	318,7	234,9	195,4	194,7	212,3	244,1
Poteter, røde, pose	2 1/2 kg	8,03	206,0	173,6	224,1	221,8	233,1	230,0	262,3	231,6	209,6	203,0	229,0	250,2
Potetmjøl, pakket	1/2 kg	5,37	259,9	277,2	286,2	285,3	285,9	288,1	288,1	289,3	289,3	288,4	289,0	289,3
Farin, pakket	1 kg	3,49	330,8	329,7	350,7	345,7	353,9	355,6	356,9	356,2	358,3	359,7	360,1	360,1
Raffinade, pakket	1/2 kg	2,62	328,2	338,9	355,9	349,6	356,7	359,1	361,5	363,0	362,6	363,0	361,5	366,6
Kaffe, brent	kg	41,80	101,9	92,2	121,3	97,7	99,7	101,4	109,0	131,6	150,5	156,3	161,6	159,8
Te, pakke	hg	8,56	194,2	193,1	188,2	187,7	188,1	190,8	188,9	189,2	185,1	185,1	184,3	184,9
Kokesjokolade, vanlig, norsk	plate	5,19	161,5	166,7	171,8	167,1	167,2	166,9	170,3	174,0	177,1	177,7	177,9	177,9
Kakao, pakke	250 g	13,77	141,0	144,1	141,7	142,4	141,8	142,4	142,6	142,6	140,3	140,3	140,6	140,0
Spisesjokolade, drops o.l...			286,3	295,4	301,7	300,4	301,8	302,1	302,3	302,3	302,8	302,8	302,7	302,7
Iskrem			292,8	290,9	284,4	286,3	281,9	282,1	282,9	284,4	283,1	283,1	280,4	281,1
Ertesuppe	pose	4,67	281,9	294,2	296,8	297,9	298,5	299,0	299,6	297,2	296,6	294,2	295,4	295,4
Italiensk salat, plasteball	250 g	8,24	172,2	168,2	164,5	164,4	164,0	164,7	165,2	164,9	165,4	163,7	164,4	163,4
Buljongterninger	5 stk.	2,25	256,4	278,2	288,8	287,6	289,0	289,9	290,1	290,4	289,8	291,9	292,5	292,2
Husholdningssalt, pakke	1 kg	1,96	279,7	299,1	311,4	301,1	302,9	303,2	304,6	306,2	317,1	326,9	333,0	336,9
Romatsuppe	pose	4,31	258,1	258,2	263,6	262,9	264,7	264,4	264,7	264,4	265,2	266,3	265,2	266,8
Sirup, pappemballasje	1/2 kg	4,10	261,8	274,0	272,9	271,3	273,0	273,5	273,0	273,3	273,5	274,9	270,8	272,7
Barnemat, grønnsaker m/ kjøttkraft, glass	140 g	3,72	228,4	238,2	239,9	239,7	239,7	240,7	242,1	241,9	239,0	238,7	239,0	239,0
Barnegrøt, pakke	1/2 kg	11,76	201,7	202,0	205,3	204,9	206,1	206,1	205,9	204,7	205,9	206,6	206,6	207,2
Drikkevarer og tobakk														
Selters, brus o.l.			260,1	265,0	267,6	266,0	266,9	266,5	267,9	269,4	269,2	269,0	268,6	268,1
Øl			317,9	328,6	337,1	336,5	336,5	336,5	337,9	339,0	338,4	337,4	337,3	337,1
Vin, brennevin og sprit			272,6	277,8	265,4	265,1	265,0	265,0	267,0	267,0	265,0	265,0	265,0	265,0
Sigarer, sigarillos			361,3	373,9	378,0	378,0	378,0	378,0	378,0	378,0	378,0	378,0	378,0	378,0
Sigaretter			362,9	377,3	411,5	402,1	402,3	402,7	419,4	420,3	420,5	421,4	421,4	421,4
Røyketobakk			376,9	394,5	453,6	422,9	423,2	423,2	483,1	484,1	484,0	484,5	484,5	484,5
Sigarettpapir			355,8	355,8	351,6	355,8	355,8	355,8	304,9	355,9	355,9	355,9	355,9	355,9
Klær og skotøy														
Skjorter og nattøy			236,2	238,0	240,7	244,5	245,4	244,0	238,5	230,1	242,1	244,7	242,9	242,9
Dresser, drakter, jakker mv.			212,3	215,9	214,7	221,1	221,3	219,2	213,1	203,3	215,1	215,9	215,5	214,0
Åper, frakker, regntøy			202,7	208,3	214,2	218,8	214,1	212,0	208,9	205,6	221,6	223,4	222,0	222,8
Strømper og sokker			214,6	216,0	220,1	219,5	219,2	219,9	218,1	218,1	220,5	222,0	222,5	222,6
Andertøy			243,9	249,6	252,9	254,6	253,2	251,9	250,6	251,1	252,6	254,7	254,1	256,5
Tøyer og garn			245,4	251,3	249,7	251,7	253,0	242,9	249,7	248,7	249,5	249,5	250,0	249,9
Skotøy av lær			187,2	195,8	206,5	208,1	208,6	207,9	206,6	200,1	211,9	213,5	215,5	215,6
Summfottøy			246,0	258,7	266,7	267,7	268,2	266,9	267,8	267,4	270,6	268,5	269,1	267,4
Reparasjon av skotøy			291,1	299,5	306,7	307,4	308,3	306,4	306,1	303,4	304,9	303,7	306,8	307,4

Konsumprisindeksen, pr. 15. desember 1994

Tabell 8 (forts.). Konsumprisindeks. Indekstall for enkelte varer og varegrupper og priser på matvarer i 1979

Vare eller varegruppe	C. Indekstall(1979 = 100)											
	1992	1993	1994	April 1994	Mai 1994	Juni 1994	Juli 1994	Aug. 1994	Sept. 1994	Okt. 1994	Nov. 1994	Des. 1994
Bolig, lys og brensel												
Husleie	245,2	252,0	253,4	253,0	253,0	253,5	253,5	253,5	253,7	253,7	253,7	254,5
Vedlikeholdsutgifter	251,1	257,8	269,3	263,8	264,5	270,9	269,4	271,3	274,9	276,0	277,1	278,0
Elektrisitet	324,2	333,7	331,1	330,3	330,3	330,3	330,3	330,3	330,3	333,3	333,3	333,3
Petroleum	268,6	276,0	280,1	278,4	280,0	281,1	278,6	279,2	277,5	277,5	283,1	285,9
Fyringsolje	261,0	267,7	274,9	273,1	276,0	277,6	276,0	270,7	276,5	277,1	274,3	279,3
Bjørkeved	180,5	188,5	196,3	198,7	192,6	192,6	192,6	192,6	198,8	201,7	201,7	201,7
Koks	212,9	226,9	229,6	229,8	229,8	226,9	229,8	229,8	229,8	229,8	229,8	229,8
Møbler og husholdningsartikler												
Møbler	247,0	250,9	254,1	254,9	255,8	254,7	255,0	254,2	255,2	254,0	254,7	255,0
Tekstiler og utstyrsvarer ..	172,2	177,3	181,6	181,8	182,5	182,6	182,5	182,2	183,8	184,3	184,8	184,4
Komfyrer, kjøleskap o.a. elektrisk utstyr	178,0	182,6	181,4	181,1	181,6	180,8	181,4	180,4	180,2	181,2	181,4	180,7
Porselen, steintøy og glass	210,6	214,0	216,6	215,0	218,3	217,1	217,3	216,6	219,1	219,2	219,9	220,6
Annet kjøkkentøy	210,4	214,7	215,8	215,5	216,4	215,7	215,0	217,0	218,3	216,9	217,5	217,5
Glødelamper mv.	189,4	191,9	193,4	190,6	191,1	192,7	196,8	197,7	197,2	193,8	193,4	190,9
Annet (verktøy)	215,1	221,9	224,6	224,3	225,7	224,4	224,6	224,1	223,2	225,2	224,4	227,0
Vaskepulver	201,0	208,9	210,0	209,5	210,2	210,3	210,1	210,6	210,6	209,9	209,9	210,4
Andre rengjøringsmidler	233,8	235,7	238,0	237,3	238,2	238,2	238,3	238,5	238,7	238,6	238,5	238,9
Andre rengjøringsmidler	233,8	235,7	238,0	237,3	238,2	238,2	238,3	238,5	238,7	238,6	238,5	238,9
Vask, rensing, farging mv ..	285,8	296,7	303,9	304,4	304,6	303,1	303,7	303,7	304,5	304,5	304,5	306,4
Leid hjelp til hjemmet	250,0	256,1	267,9	263,5	263,5	263,5	263,5	267,4	267,4	280,3	280,3	280,3
Reiser og transport												
Kjøp av bil	240,0	257,3	267,7	265,7	266,2	266,7	267,1	268,2	270,3	271,6	272,6	272,9
Kjøp av motorsykler og sykler	294,1	307,0	333,2	332,9	336,1	337,1	336,9	335,8	335,5	333,1	330,0	330,8
Drift og vedlikehold av egne transportmidler	251,8	263,2	268,0	264,4	264,4	265,4	270,6	273,1	271,7	270,0	271,3	270,0
Bensin	286,3	300,4	296,4	290,5	288,4	290,2	300,5	305,3	301,4	297,2	299,9	296,9
Jernbane	287,8	289,9	292,1	292,1	292,1	292,1	292,1	292,1	292,1	292,1	292,1	292,1
Sporvei og forstadsbane	529,3	533,9	525,7	524,9	524,9	524,9	524,9	524,9	524,9	524,9	524,9	524,9
Skip	377,1	385,1	388,7	388,8	388,8	388,8	388,5	388,5	388,5	388,5	388,5	388,5
Buss	381,0	397,7	407,6	407,5	407,5	407,5	407,5	407,5	407,5	407,5	407,5	407,5
Fly	261,8	269,9	272,6	272,6	272,6	272,6	272,6	272,6	272,6	272,6	272,6	272,6
Drosjebil	225,4	227,0	231,3	231,3	231,3	231,3	231,3	231,3	231,3	231,3	231,3	231,3
Porto	314,6	335,4	345,0	346,1	346,1	346,1	346,1	346,1	346,1	346,1	346,1	346,1
Telefon og telegrammer	116,3	105,9	97,2	97,2	97,2	97,2	97,2	97,2	97,2	97,2	97,2	97,2
Fritidssysler og utdanning												
Blomster	204,1	209,0	206,1	205,2	204,4	205,5	203,5	203,5	203,7	204,6	203,4	204,9
Kinematografbesøk	427,5	424,8	439,5	427,1	427,1	427,1	427,1	427,1	464,3	464,3	464,3	464,3
Teaterbesøk	567,9	592,6	668,4	641,2	641,2	641,2	641,2	641,2	722,8	722,8	722,8	722,8
TV-lisens	229,0	235,4	245,7	247,5	247,5	247,5	247,5	247,5	247,5	247,5	247,5	247,5
Aviser	269,4	289,7	306,0	304,9	304,9	304,9	306,4	306,4	306,4	307,9	307,9	307,9
Ukeblader	347,2	370,0	385,5	385,5	385,5	385,5	385,5	385,5	385,5	385,5	385,5	385,5
Andre varer og tjenester												
Hårpleie, skjønnhetspleie ..	368,5	381,5	388,7	384,4	386,7	387,6	390,2	391,4	393,0	393,6	394,1	395,5
Kosmetiske preparater	237,5	216,7	219,4	218,0	217,8	218,3	219,1	219,8	221,1	221,9	221,7	221,7
Toalettsåpe, barbersåpe	167,8	168,2	170,2	168,5	169,9	170,3	171,3	171,4	172,6	171,8	172,3	172,1
Andre toalettartikler	146,4	143,2	141,8	142,2	143,4	143,2	142,5	141,8	142,2	141,9	141,4	141,7
Utgifter på restauranter, kafeer o.l.	279,8	290,3	293,2	291,8	292,7	292,8	293,3	293,2	293,9	294,0	294,6	294,7
Døgnpris ved hoteller og pensjonater, innenlands ...	360,3	377,1	384,8	382,8	382,8	386,2	386,2	386,2	386,2	386,2	386,2	386,2

Eiendomsomsetning, 1.-3. kv. 1994

Tabell 1. Tinglyst omsetning av fast eiendom. 1.-3. kvartal

Fylke	Antall omsetninger				Tinglyst beløp ¹			
	1991	1992	1993	1994*	1991	1992	1993	1994*
	Mill.kroner							
Hele landet	70 330	73 416	81 365	93 846	27 358	26 983	28 288	37 104
Østfold	4 473	4 641	4 594	4 900	1 483	1 238	1 491	1 774
Akershus	6 304	6 523	7 391	8 976	3 190	3 692	3 704	5 356
Oslo	5 512	5 652	6 117	7 944	5 944	5 234	4 445	6 431
Hedmark	3 833	3 639	4 081	4 369	1 265	940	915	1 077
Oppland	3 474	3 513	3 743	4 621	944	904	877	1 133
Buskerud	4 469	4 481	5 060	5 750	1 516	1 280	1 612	2 153
Vestfold	3 722	3 718	4 194	4 829	1 537	1 355	1 654	2 120
Telemark	2 957	3 156	3 284	3 649	781	813	874	1 053
Aust-Agder	2 240	2 387	2 513	2 768	579	584	679	761
Vest-Agder	2 767	3 225	3 328	4 155	934	1 008	993	1 479
Rogaland	5 691	5 791	6 770	7 775	2 273	2 224	2 563	3 473
Hordaland	5 927	6 188	7 173	8 038	2 084	2 453	2 541	3 101
Sogn og Fjordane	1 618	1 498	1 535	1 801	376	380	380	481
Møre og Romsdal	3 663	3 743	4 177	4 789	886	1 034	1 046	1 250
Sør-Trøndelag	4 162	4 044	4 549	5 200	1 343	1 215	1 489	1 870
Nord-Trøndelag	1 886	2 260	2 550	2 828	491	591	612	758
Nordland	3 712	4 309	5 448	6 122	860	945	1 258	1 475
Troms	2 412	2 915	2 992	3 273	610	756	738	922
Finnmark	1 508	1 733	1 866	2 059	261	336	417	436

¹ Omfatter hovedsakelig kjøpesummer, men for vederlagsfri omsetning har en brukt oppgitt verdi. Videre er kapitalisert verdi av årlig beløp regnet med. *Foreløpige tall.

Eiendomsomsetning, 1.-3. kv. 1994

Tabell 2. Tinglyst omsetning av fast eiendom, etter type eiendom. 1.-3. kvartal

Type eiendom	1991	1992	1993	1994*
I alt	70 330	73 416	81 365	93 846
Boligeiendom	42 126	44 292	51 438	61 700
Med bygning	29 371	31 084	46 639	55 469
Uten bygning	6 709	6 064	4 577	6 180
Uoppgitt	6 046	7 144	222	51
Fritidseiendom	9 189	9 930	12 132	13 681
Med bygning	5 947	6 719	9 998	11 309
Uten bygning	2 563	2 182	2 090	2 353
Uoppgitt	679	1 029	44	19
Landbrukseiendom	4 334	5 041	5 081	5 415
Med bygning	3 233	3 481	4 434	4 651
Uten bygning	689	842	634	762
Uoppgitt	412	718	13	2
Forretnings-/kontoreiendom	..	1 374	1 549	1 761
Med bygning	..	967	1 437	1 602
Uten bygning	..	141	98	157
Uoppgitt	..	266	14	2
Industrieiendom	..	857	939	1 113
Med bygning	..	499	755	888
Uten bygning	..	247	182	223
Uoppgitt	..	111	2	2
Kommunikasjon	560	556	543	608
Annen	5 406 ¹	4 204	4 382	4 497
Uoppgitt	8 715	7 162	5 301	5 071

¹ Inkludert forretnings-/kontoreiendommer og industrieiendommer. *Foreløpige tall.

Eiendomsomsetning, 1.-3. kv. 1994

Tabell 3. Tinglyst omsetning av fast eiendom, etter omsetningsmåte og type eiendom. 1.-3. kvartal 1994*

Type eiendom	Etablering av feste	Feste- overgang	Hjemmelsovergang						
			I alt	Fritt salg	Gave	Tvangs- salg	Uskifte- bevilling	Skifte- oppgjør	Annet og uoppgitt
I alt	1 772	9 661	82 413	48 212	5 403	2 225	6 783	11 714	8 076
Boligeiendom	486	5 976	55 238	36 770	2 268	1 442	3 651	7 424	3 683
Med bygning	90	5 774	49 605	32 113	1 836	1 409	3 600	7 298	3 349
Uten bygning	390	201	5 589	4 642	430	33	51	124	309
Uoppgitt	6	1	44	15	2	-	-	2	25
Fritidseiendom	882	2 677	10 122	5 037	1 525	73	941	1 664	882
Med bygning	224	2 515	8 570	4 128	1 242	67	889	1 509	735
Uten bygning	648	162	1 543	905	283	6	52	155	142
Uoppgitt	10	-	9	4	-	-	-	-	5
Landbrukseiendom	18	19	5 378	1 466	995	113	497	1 439	868
Med bygning	1	12	4 638	1 220	925	109	442	1 270	672
Uten bygning	17	7	738	246	70	4	55	167	196
Uoppgitt	-	-	2	-	-	-	-	2	-
Forretnings-/kontoreiendom	37	270	1 454	1 032	24	90	38	76	194
Med bygning	14	253	1 335	943	22	89	34	73	174
Uten bygning	23	17	117	89	2	1	4	3	18
Uoppgitt	-	-	2	-	-	-	-	-	2
Industrieiendom	51	134	928	595	25	75	8	36	189
Med bygning	10	122	756	474	21	68	6	31	156
Uten bygning	39	12	172	121	4	7	2	5	33
Uoppgitt	2	-	-	-	-	-	-	-	-
Kommunikasjon	4	4	600	177	5	101	1	5	311
Annet	200	202	4 095	1 866	384	130	212	493	1 010
Uoppgitt	94	379	4 598	1 269	177	201	1 435	577	939

* Foreløpige tall.

Eiendomsomsetning, 1.-3. kv. 1994

Tabell 4. Boligeiendommer¹ med bygning omsatt i fritt salg

	Antall boligeiendommer i alt	Etter kjøpesum i 1000 kroner				Kjøpesum i alt	Gjennomsnittlig kjøpesum pr. boligeiendom
		-399	400-599	600-799	800-		
						Mill. kr	1000 kr
1991 ²	29 182	7 962	9 058	6 336	5 826	18 467	633
1992 ²	30 046	8 934	9 963	6 155	4 994	17 499	582
1993	37 553	11 800	11 346	8 027	6 380	21 360	569
1992 ²							
1. kvartal	5 806	1 700	1 909	1 158	1 039	3 464	597
2. "	6 883	1 911	2 336	1 430	1 206	4 142	602
3. "	8 387	2 388	2 840	1 755	1 404	4 868	580
4. "	8 970	2 935	2 878	1 812	1 345	5 025	560
1993							
1. kvartal	6 502	2 304	2 082	1 204	912	3 524	542
2. "	8 507	2 722	2 497	1 949	1 339	4 741	557
3. "	11 287	3 424	3 429	2 445	1 989	6 516	577
4. "	11 257	3 350	3 338	2 429	2 140	6 578	584
1994							
1. kvartal	8 169	2 350	2 257	1 895	1 667	5 115	626
2. "	10 660	3 026	2 918	2 482	2 234	6 461	606
3. " *	13 160	3 197	3 383	3 175	3 405	8 584	652
3. kvartal 1994*							
Østfold	579	149	225	124	81	321	555
Akershus	1 859	287	323	509	740	1 469	790
Oslo	1 938	338	387	365	848	1 696	875
Hedmark	465	166	137	101	61	233	501
Oppland	374	126	122	82	44	192	512
Buskerud	748	190	225	199	134	440	588
Vestfold	860	167	265	263	165	525	610
Telemark	357	128	114	72	43	179	503
Aust-Agder	265	71	100	51	43	143	541
Vest-Agder	531	128	190	126	87	303	571
Rogaland	1 265	271	291	345	358	842	666
Hordaland	1 141	235	321	312	273	728	638
Sogn og Fjordane	125	28	42	32	23	71	572
Møre og Romsdal	573	229	143	116	85	285	497
Sør-Trøndelag	777	227	198	168	184	464	597
Nord-Trøndelag	314	128	84	69	33	147	467
Nordland	528	194	119	124	91	281	532
Troms	389	95	82	108	104	237	608
Finnmark	72	40	15	9	8	28	389

¹ Boligeiendom omfatter enebolig, tomannsbolig, rekke- og kjedehus, blokkleilighet og annet, inkl. leiegårder o.l. Sammensetningen av omsatt boligmasse varierer over tid. Tallene behøver derfor ikke å gi et riktig bilde av prisutviklingen av bestemte boligtyper. Vel 1 prosent av boligeiendommene manglet kjøpesum, og disse er ikke tatt med i tabellen. ² For Oslo er boligeiendommer uten opplysninger om bygning regnet med. * Foreløpige tall.

Månedlig elektrisitetsstatistikk, november 1994

Tabell 1. Produksjon, import, eksport og forbruk av elektrisk kraft. GWh. Foreløpige tall

	Tolvmånedersperioder			Januar-nov.			November	
	Des. 1992	Des. 1993	Endring	1993	1994	Endring	1993	1994
	t.o.m. nov. 1993	t.o.m. nov. 1994	i prosent					
Østfold	4 102	4 431	8	3 752	4 084	9	335	280
Akershus	909	894	-2	834	825	-1	71	57
Oslo	76	73	-4	72	66	-8	7	6
Hedmark	2 337	1 982	-15	2 121	1 800	-15	205	148
Oppland	5 641	5 424	-4	5 123	4 857	-5	502	444
Buskerud	9 157	9 555	4	8 188	8 504	4	983	950
Vestfold	31	24	-21	29	22	-24	1	2
Telemark	11 925	12 565	5	10 673	11 203	5	1 270	1 228
Aust-Agder	4 783	4 545	-5	4 356	4 040	-7	509	489
Vest-Agder	10 245	8 876	-13	9 224	7 893	-14	980	725
Rogaland	11 780	12 227	4	10 726	10 586	-1	1 535	1 041
Hordaland	14 732	14 420	-2	13 308	13 169	-1	1 363	1 209
Sogn og Fjordane	12 862	12 497	-3	11 653	11 187	-4	1 040	950
Møre og Romsdal	5 813	4 778	-18	5 222	4 145	-21	570	420
Sør-Trøndelag	4 426	3 506	-21	4 037	3 063	-24	475	362
Nord-Trøndelag	2 680	2 304	-14	2 439	2 020	-17	268	266
Nordland	13 108	13 562	3	11 946	11 932	0	1 474	1 341
Troms	2 550	2 269	-11	2 259	1 977	-13	261	198
Finnmark	1 426	1 198	-16	1 316	1 090	-17	101	91
Svalbard	53	55	3	48	50	4	5	6
Total produksjon	118 639	115 185	-2,9	107 328	102 513	-4,5	11 954	10 213
Vannkraft	118 163	114 550	-3,1	106 878	101 914	-4,6	11 914	10 144
Varmekraft	476	636	33,6	451	599	33,0	41	69
+ Import	453	4 623	920,4	399	4 427	1 010,5	43	339
- Eksport	8 084	5 202	-35,7	7 661	4 486	-41,4	875	326
= Brutto forbruk								
innenlands	111 008	114 607	3,2	100 066	102 455	2,4	11 122	10 226
Forbruk 1) i kraft-								
intensiv industri 2) ..	27 439	28 309	3,2	25 198	25 860	2,6	2 369	2 351
Prod. av kjemiske								
råvarer	3 479	3 577	2,8	3 160	3 265	3,3	309	307
Prod. av jern, stål								
og ferrolegeringer ..	7 517	8 573	14,0	6 997	7 853	12,2	691	719
Prod. av aluminium og								
andre metaller	16 443	16 160	-1,7	15 040	14 741	-2,0	1 369	1 325

¹ Målt hos mottakeren. ² Unntatt tilfeldig kraft til elektrokjeler.

Produksjonsindeksen, november 1994

Tabell 1. Produksjonsindeks¹. 1990=100. Månedstall og endring fra foregående måned. Sesongjustert

	1994			Endring i prosent		
	September	Oktober	November	Aug.94- sep. 94	Sep.94- okt. 94	Okt.94- nov. 94
Oljeutvinning og bergverksdrift, industri og kraftforsyning	122,1	124,0	124,2	7,2	1,6	0,2
Oljeutvinning og bergverks- drift	148,9	153,1	155,6	19,4	2,8	1,6
Industri	109,6	110,3	110,1	0,0	0,6	-0,2
Kraftforsyning	92,0	92,8	88,5	-2,5	0,9	-4,6
Etter konkurransetype:						
Skjermet industri	110,0	110,9	111,7	-2,0	0,8	0,7
Utekonkurrerende industri og bergverksdrift	111,3	113,7	109,4	0,8	2,2	-3,8
Hjemmekonkurrerende industri	108,4	108,7	109,3	0,5	0,3	0,6

¹ Bearbeidingsverdi til faktorpris

Tabell 2. Produksjonsindeks¹. 1990=100. Periodetall og endring fra foregående periode. Sesongjustert

	3 måneders gjennomsnitt			Endring i prosent		
	Mar. 94- mai. 94	Jun. 94- aug. 94	Sep. 94- nov. 94	Des.93- feb.94- Mar.- mai.94	Mar.- mai.94- Jun.- aug.94	Jun.- aug.94- Sep.- nov.94
Oljeutvinning og bergverksdrift, industri og kraftforsyning	117,2	120,5	123,4	-2,0	2,8	2,4
Oljeutvinning og bergverks- drift	142,4	143,8	152,5	0,0	1,0	6,1
Industri	105,9	109,1	110,0	-0,1	3,0	0,8
Kraftforsyning	87,3	95,8	91,1	-16,2	9,7	-4,9
Etter konkurransetype:						
Skjermet industri	105,1	113,3	110,9	-1,9	7,8	-2,1
Utekonkurrerende industri og bergverksdrift	106,0	107,5	111,5	1,6	1,4	3,7
Hjemmekonkurrerende industri	105,8	107,2	108,8	0,1	1,3	1,5

¹ Bearbeidingsverdi til faktorpris

Produksjonsindeksen, november 1994

Tabell 3. Produksjonsindeks^{1,2}. 1990=100. Månedstall og endring fra tilsvarende måned siste år

	1993			1994			Endring i prosent		
	September	Oktober	November	September	Oktober	November	Sep.93- sep. 94	Okt.93- okt. 94	Nov.93- nov. 94
Oljeutvinning og bergverksdrift, industri og kraftforsyning	115,9	122,9	127,4	125,4	131,4	133,4	8,2	6,9	4,7
Oljeutvinning og bergverksdrift	128,5	144,7	147,8	145,8	158,9	159,4	13,5	9,8	7,8
Industri	111,2	110,7	113,2	119,8	119,8	121,4	7,7	8,2	7,2
Kraftforsyning	93,7	103,8	119,6	85,4	95,7	102,3	-8,9	-7,8	-14,5
Etter konkurransetype:									
Skjermet industri	110,9	110,4	113,2	118,0	117,7	120,3	6,4	6,6	6,3
Utekonkurrerende industri og bergverksdrift	105,9	101,2	109,2	116,2	114,2	115,4	9,7	12,8	5,7
Hjemmekonkurrerende industri	113,7	114,5	114,4	122,0	123,2	124,1	7,3	7,6	8,5

¹ Bearbejningsverdi til faktorpris. ² Omregnet til standardmåned.

Tabell 4. Produksjonsindeks^{1,2}. 1990=100. Periodedetail og endring fra foregående periode

	3 månedersperioder					Hittil i år		
	1993		1994		Endring i pst. fra tilsv. kvartal siste år	Januar-november		
	Jun.93- aug. 93	Sep.93- nov. 93	Jun.94- aug. 94	Sep.94- nov. 94		1993	1994	Endring i pst.
Oljeutvinning og bergverksdrift, industri og kraftforsyning	103,7	122,1	111,4	130,1	6,6	112,5	120,9	7,5
Oljeutvinning og bergverksdrift	124,2	140,3	137,5	154,7	10,3	130,1	145,8	12,1
Industri	94,8	111,7	101,0	120,3	7,7	102,6	109,3	6,5
Kraftforsyning	77,4	105,7	75,8	94,5	-10,6	96,6	92,2	-4,6
Etter konkurransetype:								
Skjermet industri	96,8	111,5	107,3	118,7	6,5	103,1	109,8	6,5
Utekonkurrerende industri og bergverksdrift	98,2	105,4	103,4	115,3	9,4	101,7	108,6	6,8
Hjemmekonkurrerende industri	92,1	114,2	96,5	123,1	7,8	102,5	109,1	6,4

¹ Bearbejningsverdi til faktorpris. ² Omregnet til standardmåned

Produksjonsindeksen, november 1994

Tabell 5. Produksjonsindeks^{1,2}. 1990=100

Næring, næringsområde og nærings- hovedgruppe	Januar-november		% endring	Sep. - nov.		% endring	November		% endring
	1993	1994		1993	1994		1993	1994	
OLJEUTVINNING, BERGVERKSDRIFT, INDUSTRI OG KRAFTFORSYNING	112,5	120,9	7,5	122,1	130,1	6,6	127,4	133,4	4,7
OLJEUTVINNING OG BERGVERKS- DRIFT	130,1	145,8	12,1	140,3	154,7	10,3	147,8	159,4	7,8
Bryting av kull	86,7	102,4	18,1	99,2	120,4	21,4	101,8	123,2	21,0
Utvinning av råolje og naturgass	131,2	147,3	12,3	141,4	155,9	10,3	149,3	160,9	7,8
Bryting og utvinning av malm	75,5	82,2	8,9	78,3	86,1	10,0	87,4	89,4	2,3
Bergverksdrift ellers	110,1	112,4	2,1	120,0	130,8	9,0	108,9	125,1	14,9
INDUSTRI	102,6	109,3	6,5	111,7	120,3	7,7	113,2	121,4	7,2
Produksjon av næringsmidler, drikke- varer og tobakksvarer	104,6	113,7	8,7	113,3	123,5	9,0	115,1	124,9	8,5
Produksjon av næringsmidler	106,3	116,6	9,7	117,1	129,2	10,3	118,0	129,6	9,8
Produksjon av drikkevarer	95,1	99,5	4,6	88,3	91,2	3,3	95,0	101,4	6,7
Produksjon av tobakksvarer	94,9	90,6	-4,5	105,9	98,7	-6,8	112,4	91,0	-19,0
Produksjon av tekstilvarer, beklednings- varer, lær- og lærvarer	94,7	103,0	8,8	111,2	122,4	10,1	110,0	125,1	13,7
Produksjon av tekstilvarer	94,0	103,8	10,4	112,9	127,3	12,8	112,6	132,9	18,0
Produksjon av klær, unntatt skotøy	92,6	96,9	4,6	101,1	105,4	4,3	97,6	100,2	2,7
Produksjon av lær, lær- og skinnvarer	113,6	126,5	11,4	126,9	145,9	15,0	129,7	146,8	13,2
Produksjon av skotøy	90,4	93,4	3,3	112,9	109,9	-2,7	105,6	113,8	7,8
Produksjon av trevarer	91,1	99,0	8,7	108,9	119,1	9,4	111,8	122,8	9,8
Produksjon av trevarer, unntatt møbler og innredninger	93,2	102,6	10,1	111,2	124,3	11,8	112,9	126,7	12,2
Produksjon av møbler og innredninger	86,3	91,4	5,9	103,6	108,3	4,5	109,2	114,6	4,9
Treforedling, grafisk produksjon og forlagsvirksomhet	101,8	106,3	4,4	109,5	114,4	4,5	111,3	115,3	3,6
Treforedling	104,5	113,3	8,4	111,8	123,1	10,1	114,3	120,8	5,7
Grafisk produksjon og forlags- virksomhet	100,7	103,8	3,1	108,7	111,2	2,3	110,1	113,3	2,9
Produksjon av kjemiske produkter, mineralolje-, kull-, gummi- og plastprodukt Produksjon av kjemiske råvarer	99,2	103,9	4,7	103,4	112,0	8,3	107,5	112,4	4,6
Produksjon av kjemisk-tekniske produkt Raffinering av jordolje og produksjon av jordolje- og kullprodukter	102,2	107,9	5,6	118,9	122,0	2,6	117,2	122,4	4,4
Produksjon og reparasjon av gummi- produkter	47,7	50,7	6,3	53,0	57,6	8,7	57,7	63,3	9,7
Produksjon av plastvarer	101,8	109,0	7,1	113,1	119,6	5,7	111,6	120,0	7,5
Produksjon av mineralske produkter	91,6	103,9	13,4	102,0	124,4	22,0	100,5	124,3	23,7
Produksjon av keramiske produkter, glass og glassvarer	91,7	103,5	12,9	107,8	126,8	17,6	108,2	123,4	14,0
Produksjon av mineralske produkter ellers Produksjon av metaller	91,5	103,8	13,4	100,3	123,5	23,1	98,3	124,4	26,6
Produksjon av jern, stål og ferrolegering Produksjon av ikke-jernholdige metaller	100,1	109,9	9,8	106,9	115,0	7,6	108,7	116,1	6,8
Produksjon av jern, stål og ferrolegering Produksjon av ikke-jernholdige metaller	98,4	109,5	11,3	111,4	115,1	3,3	114,9	116,1	1,0
Produksjon av ikke-jernholdige metaller	100,8	109,8	8,9	104,6	114,8	9,8	105,6	115,9	9,8
Produksjon av verkstedprodukter	107,5	113,0	5,1	117,0	124,6	6,5	117,2	125,4	7,0
Produksjon av metaller	105,3	110,7	5,1	114,8	125,1	9,0	116,1	127,9	10,2
Produksjon av maskiner	113,8	117,9	3,6	120,8	122,9	1,7	121,3	122,2	0,7
Produksjon av elektriske apparater og materiell	103,1	109,4	6,1	122,2	132,6	8,5	122,6	135,7	10,7
Produksjon av transportmidler	101,8	108,7	6,8	107,5	119,1	10,8	104,4	116,4	11,5
Produksjon av tekniske og vitenskaplige instrumenter, fotoartikler og optiske art Industriproduksjon ellers	112,4	122,0	8,5	121,8	133,2	9,4	138,8	154,0	11,0
Industriproduksjon ellers	116,5	123,2	5,8	144,6	152,5	5,5	150,8	152,2	0,9
KRAFTFORSYNING	96,6	92,2	-4,6	105,7	94,5	-10,6	119,6	102,3	-14,5

¹ Bearbejningsverdi til faktorpris. ² Omregnet til standardmåned.

Produsentprisindeksen, pr. 15. desember 1994

Tabell 1. Produsentprisindeksen. 1981=100

	Vekt 0/00	Des. 1994	Gj.sn. 1994	Endring i prosent		
				Nov.1994- des.1994	Des.1993- des.1994	Jan.-des.1993- jan.-des.1994
Oljeutvinning, bergverksdrift, industri og kraftforsyning	1000,0	153,7	151,8		2,9	1,3
Oljeutvinning og bergverksdrift	161,4	78,6	80,5	-3,6	0,6	-1,6
Utvinning av råolje og naturgass	146,5	70,9	72,9	-4,2	0,6	-2,1
Bryting og utvinning av malm	6,0	126,7	127,1	-1,2	3,1	3,0
Industri	751,5	162,0	159,1	0,4	3,7	2,0
Produksjon av næringsmidler, drikkevarer og tobakk	183,0	188,2	186,9	-0,1	1,3	0,4
Produksjon av tekstilvarer, bekledningsvarer, lær og lærvarer	27,9	154,7	153,0	0,1	1,9	0,8
Produksjon av trevarer	63,3	173,7	169,6	0,2	5,5	5,3
Treforedling, grafisk produksjon og forlagsvirksomhet	67,6	175,2	169,5	1,1	6,8	2,1
Produksjon av kjemiske produkter, mineral- olje-, kull-, gummi- og plastprodukter	152,8	122,5	119,8	-	4,3	1,8
Produksjon av mineralske produkter	26,1	191,5	190,6	-	3,4	3,4
Produksjon av metaller	89,5	138,8	130,9	2,7	11,0	4,4
Produksjon av verkstedprodukter	136,5	170,2	169,4	-	1,4	1,9
Kraftforsyning	87,1	221,2	221,2	-	-	-1,3

Vannmagasinstatistikk, desember 1994

Tabell 1. Energiinnhold og fyllingsgrad i vannmagasiner, desember 1994¹

Område	Desember 1994			November 1994	Endring i relativ fyllingsgrad Prosentenhet
	Relativ fyllingsgrad Prosent	Energiinnhold GWh	Magasin Kapasitet GWh	Relativ fyllingsgrad Prosent	
Hele landet	65,4	50380	77073	71,7	-6,3
Område 1	67,7	18256	26964	76,3	-8,6
Område 2	66,3	18661	28152	70,7	-4,4
Område 3	61,3	13463	21957	67,3	-6,0

¹ Tallene gjelder pr. siste dag i måneden.

Byggekostnadsindeks, boliger, desember 1994

Tabell 1. Byggekostnadsindeks for boliger. 1978=100

	Vekt	1993					1994								
		Des.	Jan.	Febr.	Mars	April	Mai	Juni	Juli	Aug.	Sept.	Okt.	Nov.	Des.	
Enebolig av tre															
A - Total (A=B+C)	100,0	224,7	225,1	225,3	225,7	226,8	230,2	232,0	233,1	236,0	237,6	237,8	238,5	239,2	
Materialer	100,0	228,1	228,3	228,8	229,2	229,6	234,8	237,4	239,2	243,7	246,0	246,7	247,6	248,8	
B - Stein-, jord- og sementarbeid i alt	25,5	217,5	218,1	218,1	218,3	219,5	220,6	221,0	221,5	222,1	222,1	222,3	222,6	222,8	
Materialer	19,4	224,4	224,6	224,9	224,4	224,6	226,2	226,8	227,7	228,6	228,6	229,1	229,5	230,0	
C - Byggearbeid, unntatt stein-, jord- og sementarbeid i alt	74,5	227,1	227,3	227,5	227,9	229,2	233,5	235,6	236,9	240,5	242,8	243,3	244,0	244,9	
Materialer	80,6	228,5	228,9	229,4	229,8	230,4	236,3	239,3	241,4	246,6	249,6	250,3	251,4	252,8	
C1 - Tørring og snekring i alt	52,3	214,7	215,1	215,5	215,7	217,0	222,6	225,4	227,1	232,0	234,6	235,0	235,7	236,3	
Materialer	60,3	211,8	212,4	212,8	213,2	214,0	221,4	225,2	227,3	233,7	237,3	237,7	238,6	239,4	
C2 - Maling, tapetsering og legging av gulvbelegg i alt	7,1	224,3	223,0	223,2	222,7	224,0	224,0	224,2	224,0	224,2	224,2	224,2	225,6	226,0	
Materialer	5,8	229,3	226,9	227,1	226,2	226,2	226,4	226,4	226,4	226,4	226,7	226,4	229,4	230,0	
C3 - Rørleggerarbeid i alt	7,4	272,2	272,4	272,7	273,4	274,4	274,1	274,4	274,4	275,8	276,6	278,8	280,7	282,6	
Materialer	8,0	289,0	289,2	289,5	290,7	291,0	290,7	291,0	291,0	293,3	294,5	297,6	300,2	303,1	
C4 - Elektrikerarbeid i alt	4,9	323,8	323,8	323,8	326,7	328,1	328,1	328,1	330,4	330,4	331,0	332,3	332,6	335,9	
Materialer	4,5	381,8	381,8	381,8	386,6	386,6	386,6	386,6	390,8	390,8	391,9	395,0	395,4	401,5	
Rekkehus av tre															
A - Total (A=B+C)	100,0	229,9	230,5	230,7	230,9	232,5	236,0	237,3	238,3	241,0	242,4	242,9	243,3	244,0	
Materialer	100,0	236,4	237,1	237,3	237,8	238,2	243,2	245,3	247,2	252,2	254,5	255,5	256,4	257,6	
B - Stein-, jord- og sementarbeid i alt	29,1	222,1	223,1	223,1	223,3	224,5	227,6	228,5	229,2	229,9	230,1	230,5	230,7	231,0	
Materialer	18,3	227,7	227,9	227,7	226,8	227,0	230,0	230,9	232,0	233,8	234,0	235,0	235,9	236,3	
C - Byggearbeid, unntatt stein-, jord- og sementarbeid i alt	70,9	233,0	233,5	233,7	234,1	235,7	239,2	240,6	241,8	245,3	247,1	247,6	248,3	249,2	
Materialer	81,7	238,2	239,0	239,5	240,1	240,6	245,8	248,5	250,4	256,3	259,2	260,2	261,1	262,5	
C1 - Tørring og snekring i alt	50,5	217,6	218,5	218,9	219,1	220,5	225,1	227,0	228,6	232,9	235,1	235,5	236,2	236,6	
Materialer	60,2	215,3	216,3	216,9	217,3	217,9	224,2	227,2	229,3	236,4	239,7	240,3	241,0	241,8	
C2 - Maling, tapetsering og legging av gulvbelegg i alt	6,3	232,5	231,1	231,3	231,1	232,7	232,7	232,7	232,7	232,7	232,7	232,7	234,3	234,8	
Materialer	4,6	247,9	244,1	244,8	244,1	243,8	243,8	244,0	244,0	244,0	244,0	244,0	248,2	249,2	
C3 - Rørleggerarbeid i alt	5,8	285,1	285,4	285,6	286,7	287,7	287,4	287,7	287,7	289,4	290,3	292,5	294,5	296,5	
Materialer	8,0	307,8	308,1	308,3	309,9	309,9	309,6	310,2	309,9	312,4	313,6	317,0	320,0	323,1	
C4 - Elektrikerarbeid i alt	5,6	325,0	325,0	325,0	327,6	329,3	329,3	329,3	331,6	331,6	332,2	333,9	333,9	337,1	
Materialer	6,3	381,8	381,8	381,8	386,6	386,6	386,6	386,6	390,8	390,8	391,9	395,0	395,4	401,5	
Boligblokk															
A - Total (A=B+C)	100,0	232,0	232,4	232,4	232,7	233,9	236,9	237,8	238,3	239,7	240,4	240,6	241,3	241,6	
Materialer	100,0	241,7	242,2	242,4	242,4	242,6	245,3	246,5	247,9	250,8	252,0	252,8	254,0	254,7	
B - Stein-, jord- og sementarbeid i alt	44,6	222,9	223,5	223,5	223,3	224,3	228,1	228,5	229,0	229,2	229,2	229,2	229,4	229,7	
Materialer	33,2	226,1	226,3	226,3	224,8	224,8	225,7	226,2	226,8	227,5	226,8	227,1	228,0	228,0	
C - Byggearbeid, unntatt stein-, jord- og sementarbeid i alt	55,4	239,8	240,0	240,2	240,7	242,0	244,6	245,6	246,3	248,7	250,2	250,6	251,4	252,1	
Materialer	66,8	249,7	250,4	250,6	251,5	251,8	255,3	257,1	258,8	263,1	265,3	266,3	267,6	268,8	
C1 - Tørring og snekring i alt	30,3	220,0	220,7	221,1	221,3	222,5	226,7	228,2	229,5	233,1	235,1	235,3	235,9	236,2	
Materialer	38,4	218,1	219,3	219,7	220,2	220,6	225,8	228,3	230,4	236,6	239,4	240,1	240,9	241,6	
C2 - Maling, tapetsering og legging av gulvbelegg i alt	6,0	229,8	228,4	228,7	228,4	230,5	230,5	230,7	230,5	230,5	230,7	230,7	232,1	232,6	
Materialer	5,0	243,1	239,1	239,8	239,5	239,8	240,0	240,0	240,0	240,0	240,0	240,0	244,1	245,1	
C3 - Rørleggerarbeid i alt	6,2	283,0	283,2	283,5	284,2	285,5	285,2	285,5	285,5	287,2	288,0	290,3	292,3	294,3	
Materialer	9,2	307,5	307,8	308,3	309,7	309,9	309,6	310,2	309,9	312,7	313,9	317,3	320,0	323,4	
C4 - Elektrikerarbeid i alt	6,7	321,3	321,3	321,3	323,6	325,6	325,6	325,6	327,5	327,5	328,2	329,5	329,5	332,3	
Materialer	7,4	381,8	381,8	381,8	386,6	386,6	386,6	386,6	390,8	390,8	391,9	395,0	395,4	401,5	

Detaljsetningsindeksen, november 1994

Tabell 1. Detaljsetning. Verdiindeks. 1992=100

År og måned	Detaljhandel i alt	Varehushandel i alt	Nærings- og nytelsesmidler		Beklednings- og tekstilvarer				Møbler og innbo			
			I alt	Av dette		I alt	Skotøy	Dameherre- og barnekonfeksjon	Beklednings- og tekstilvarer ellers	I alt	Av dette	
				Dagligvarer	Vin og brennevin						Møbler og tepper	Radio, fjernsyn, lamper og elektriske husholdningsapparater
1990	93,4	99,1	90,4	-	-	93,1	-	-	-	95,8	-	-
1991	94,7	96,3	93,5	-	-	99,7	-	-	-	97,9	-	-
1992	100,0	100,0	100,0	100,0	100,0	100,0	100,0	100,0	100,0	100,0	100,0	100,0
1993	102,2	100,4	101,6	100,2	102,0	96,7	103,8	94,3	102,6	100,1	104,7	97,0
1991												
Januar	87,5	86,5	83,9	-	-	93,4	-	-	-	99,4	-	-
Februar	81,2	76,3	82,1	-	-	71,2	-	-	-	87,4	-	-
Mars	87,5	92,3	94,6	-	-	78,5	-	-	-	82,4	-	-
April	91,4	88,4	87,6	-	-	101,2	-	-	-	83,3	-	-
Mai	92,4	93,8	92,8	-	-	100,3	-	-	-	75,2	-	-
Juni	94,1	93,5	90,8	-	-	92,6	-	-	-	86,2	-	-
Juli	92,4	95,0	94,1	-	-	86,5	-	-	-	84,2	-	-
August	97,1	95,9	96,2	-	-	95,6	-	-	-	97,3	-	-
September	94,2	92,2	91,1	-	-	100,9	-	-	-	106,8	-	-
Oktober	102,0	100,7	96,8	-	-	116,4	-	-	-	117,3	-	-
November	98,9	104,1	96,2	-	-	115,6	-	-	-	116,0	-	-
Desember	117,6	136,7	115,8	-	-	144,2	-	-	-	139,7	-	-
1992												
Januar	90,0	80,3	88,3	90,2	72,5	96,6	95,1	96,3	98,8	101,0	104,2	106,0
Februar	86,5	84,6	91,5	92,8	84,3	77,4	67,9	77,5	82,9	88,8	88,8	88,8
Mars	92,3	84,1	94,6	95,6	83,5	86,9	71,3	89,3	86,8	86,4	88,4	82,9
April	94,5	100,9	100,8	101,2	105,6	86,2	93,1	86,4	81,1	77,7	77,2	73,6
Mai	98,0	97,7	99,3	99,9	88,2	104,7	121,2	107,0	84,7	74,1	78,0	68,0
Juni	100,9	100,3	103,7	103,8	101,0	89,3	95,1	89,5	85,2	83,5	81,9	80,9
Juli	99,6	100,9	103,0	102,4	107,8	83,9	86,3	81,5	92,3	88,2	88,8	86,3
August	97,2	98,1	96,6	97,1	86,2	93,4	97,5	92,4	95,4	100,1	101,8	98,2
September	99,7	96,0	97,5	97,5	88,4	100,5	103,5	100,0	100,6	113,5	110,5	120,5
Oktober	106,9	106,1	104,2	104,5	96,7	119,2	148,7	115,9	114,5	112,8	117,4	110,8
November	97,9	99,3	94,9	94,8	92,9	103,4	95,8	102,8	111,0	108,7	117,3	102,8
Desember	136,5	151,6	125,6	120,2	192,8	158,4	124,6	161,5	166,6	165,1	145,6	181,1
1993												
Januar	86,5	79,6	87,4	87,5	72,7	89,0	88,6	88,3	92,3	98,0	101,2	99,8
Februar	84,1	80,3	88,4	88,6	79,9	64,7	56,5	62,6	79,4	82,6	87,7	78,8
Mars	94,9	91,0	97,5	97,4	90,5	76,7	71,8	74,4	90,1	85,3	92,3	78,5
April	96,1	98,9	101,5	101,5	100,0	86,1	103,2	84,2	83,0	72,5	75,6	67,7
Mai	95,7	95,2	98,3	97,0	90,3	92,3	113,1	91,8	79,7	67,8	73,1	63,2
Juni	103,1	98,5	103,7	101,9	103,0	90,0	99,3	87,9	93,3	85,8	88,6	82,6
Juli	103,5	107,0	106,7	104,5	112,9	87,4	96,7	84,2	95,3	92,5	99,2	86,6
August	102,5	98,0	99,2	97,8	88,8	91,2	104,7	87,2	99,8	103,2	109,5	100,6
September	105,5	99,1	101,4	99,6	91,3	104,1	118,8	101,0	108,2	111,5	115,0	113,2
Oktober	107,9	104,8	104,3	101,9	96,0	109,7	135,6	105,5	111,1	111,0	118,7	107,6
November	106,4	102,1	100,2	99,7	98,1	108,7	110,8	105,3	122,5	119,0	133,3	107,4
Desember	140,1	149,9	130,9	125,4	201,0	160,6	146,2	159,1	177,0	172,3	162,0	178,4
1994												
Januar	99,1	83,6	91,7	92,0	72,9	94,8	96,9	93,4	99,9	112,8	116,0	118,2
Februar	92,7	87,8	94,2	94,4	84,3	67,9	65,6	64,8	83,5	91,4	88,5	94,8
Mars	108,7	108,6	115,0	114,6	117,6	80,2	72,5	78,6	92,1	92,3	100,9	87,7
April	99,6	89,1	95,9	96,8	75,3	91,9	122,4	89,1	84,7	75,8	80,4	73,0
Mai	108,4	99,8	107,1	107,5	91,9	97,1	129,5	95,3	84,1	78,6	84,0	75,6
Juni	115,5	103,3	111,4	110,6	107,3	97,4	110,9	95,6	96,7	97,2	101,6	96,7
Juli	110,1	105,8	115,2	115,1	111,0	84,8	103,4	81,5	87,5	88,6	88,2	93,7
August	115,2	106,4	110,6	111,0	93,9	92,9	115,4	88,8	97,3	112,2	112,2	118,3
September	112,8	102,5	108,4	108,9	95,3	105,3	119,5	103,5	103,7	117,5	117,9	125,2
Oktober	114,9	103,9	106,8	106,8	90,9	117,8	151,8	112,3	120,9	123,5	130,7	123,3
November	115,2	104,7	106,9	106,5	102,0	114,1	112,5	109,7	135,0	127,4	136,1	121,9

Detaljomsætningsindeksen, november 1994

Tabell 1 (forts.). Detaljomsætning. Verdiindeks. 1992=100

År og måned	Jernvarer, kjøkkenutstyr, glass, steintøy, fargevarer og sportsutstyr				Ur, optiske artikler, musikkinstrumenter, gull- og sølvvarer og film- og fotoartikler				Motorkjøretøyer og bensin			Detaljhandel ellers		
	I alt	Jernvarer, kjøkkenutstyr, glass og steintøy	Fargevarer, tapeter og golvbelegg	Sportsutstyr	Av dette				I alt	Motor kjøretøyer, deler og rekvisita	Bensin og smøreljer	Av dette		
					I alt	Ur og optiske artikler	Musikk-instrum. noter, grammo-fon-plater og musikk- og video-kassetter	Bøker og papir				Sykepleie- og apoteker-varer	Blomster og planter	
1990	99,6	-	-	-	92,0	-	-	95,3	-	-	90,6	-	-	-
1991	103,9	-	-	-	95,4	-	-	91,4	-	-	95,4	-	-	-
1992	100,0	100,0	100,0	100,0	100,0	100,0	100,0	100,0	100,0	100,0	100,0	100,0	100,0	100,0
1993	108,4	116,3	99,4	109,0	99,3	103,1	94,1	105,0	106,9	102,8	102,3	100,0	111,0	94,3
1991														
Januar	84,1	-	-	-	84,6	-	-	86,5	-	-	91,7	-	-	-
Februar	89,6	-	-	-	79,9	-	-	80,7	-	-	84,0	-	-	-
Mars	88,6	-	-	-	78,9	-	-	86,4	-	-	76,3	-	-	-
April	103,1	-	-	-	87,2	-	-	94,3	-	-	89,8	-	-	-
Mai	104,8	-	-	-	87,4	-	-	93,4	-	-	87,1	-	-	-
Juni	115,9	-	-	-	95,6	-	-	99,5	-	-	86,2	-	-	-
Juli	120,2	-	-	-	91,0	-	-	94,3	-	-	77,3	-	-	-
August	109,0	-	-	-	91,8	-	-	92,8	-	-	112,3	-	-	-
September	101,5	-	-	-	94,0	-	-	90,6	-	-	96,6	-	-	-
Oktober	97,9	-	-	-	101,7	-	-	99,3	-	-	104,1	-	-	-
November	96,6	-	-	-	98,2	-	-	92,1	-	-	96,8	-	-	-
Desember	135,8	-	-	-	153,9	-	-	87,2	-	-	142,7	-	-	-
1992														
Januar	85,3	85,0	71,9	92,5	88,0	91,4	101,3	88,0	86,5	90,4	93,8	106,5	95,0	77,4
Februar	86,4	81,5	77,3	93,8	80,9	92,3	84,7	85,0	82,4	89,3	84,5	79,7	88,8	81,2
Mars	89,9	79,2	88,2	96,7	84,9	93,7	91,2	97,2	99,0	94,3	86,7	70,1	98,8	82,0
April	99,0	87,1	97,4	106,4	84,5	87,6	84,9	96,8	94,7	100,2	85,2	64,8	96,6	101,9
Mai	108,6	102,5	113,3	109,5	88,4	85,6	84,6	101,2	98,8	105,3	91,9	55,0	97,8	172,2
Juni	110,8	100,9	122,7	110,0	95,0	96,9	79,5	108,7	107,1	111,4	89,7	63,2	108,2	91,2
Juli	109,5	96,2	126,0	108,3	96,8	94,3	89,1	107,4	104,8	111,7	85,3	67,6	93,4	78,2
August	98,0	89,4	107,6	97,8	95,2	98,6	89,9	94,1	89,2	102,2	111,5	185,1	91,9	84,6
September	95,3	93,2	103,9	91,9	99,7	106,7	106,0	99,6	100,9	97,4	100,7	114,8	101,9	88,5
Oktober	87,9	95,0	95,4	80,1	101,1	114,5	108,2	110,5	114,5	103,7	98,6	89,0	106,1	87,9
November	83,5	99,1	91,5	70,7	95,7	100,1	99,7	97,6	99,8	93,9	102,5	103,7	101,3	82,4
Desember	145,8	190,9	104,8	142,3	189,8	138,4	180,9	114,0	122,2	100,2	169,5	200,5	120,2	172,6
1993														
Januar	78,9	74,9	64,5	88,7	83,6	91,5	90,3	82,8	77,8	91,2	90,9	106,6	96,7	72,5
Februar	80,4	78,4	69,3	87,4	79,7	93,1	81,8	87,8	88,3	87,8	85,2	73,7	96,7	79,4
Mars	95,7	89,5	82,4	106,0	87,6	102,5	88,3	101,2	104,8	96,6	97,7	90,6	113,8	88,6
April	103,5	94,7	89,4	115,7	84,1	91,6	76,4	101,2	100,1	103,8	88,5	63,4	107,8	103,0
Mai	104,8	113,0	104,8	100,5	86,8	85,9	78,2	101,2	97,4	107,9	92,9	54,7	110,2	143,4
Juni	125,5	122,9	127,3	125,9	98,2	104,7	81,5	110,8	113,8	107,0	97,6	67,4	121,5	97,1
Juli	120,8	119,6	128,1	117,3	97,6	98,8	85,6	111,5	111,6	112,2	86,0	68,3	101,7	72,7
August	111,5	115,8	111,4	109,2	97,7	106,4	90,1	106,0	105,4	107,8	115,8	188,8	104,5	75,5
September	103,4	109,3	109,4	97,1	98,1	110,5	97,9	111,8	117,1	104,5	104,5	114,1	114,1	81,2
Oktober	97,3	111,5	100,4	88,2	95,8	110,7	98,9	118,2	126,1	107,0	95,6	82,1	110,8	78,5
November	102,4	128,2	102,2	89,2	95,1	103,8	92,9	112,9	120,6	102,0	105,0	96,5	116,7	77,2
Desember	175,9	237,9	103,3	182,7	187,0	137,6	167,4	114,3	120,5	105,7	168,5	193,7	137,5	162,0
1994														
Januar	96,1	90,7	66,5	114,8	86,3	95,9	92,3	111,4	119,1	100,3	95,7	107,2	101,8	66,8
Februar	97,0	91,1	66,3	116,6	78,2	89,7	77,7	104,1	110,6	95,1	86,3	69,3	100,9	74,7
Mars	106,4	105,9	80,3	119,9	90,5	107,2	88,1	121,3	131,9	106,0	99,8	84,1	124,6	99,5
April	111,2	104,6	90,3	124,8	83,3	89,4	78,2	118,1	128,4	103,3	88,2	63,6	110,6	114,5
Mai	123,0	129,5	116,8	120,0	89,7	95,2	72,9	123,3	131,7	111,5	107,0	62,6	119,8	240,9
Juni	136,3	141,3	120,7	139,5	100,7	109,2	81,8	135,9	151,0	113,8	101,9	68,0	130,5	120,3
Juli	129,6	130,8	126,7	127,3	92,4	95,2	79,5	125,2	128,6	121,1	89,6	62,0	106,9	77,3
August	133,6	133,0	122,6	137,3	102,2	108,6	93,0	124,4	129,8	117,1	132,3	220,0	115,8	81,0
September	114,7	124,2	106,6	111,3	94,4	110,4	89,6	123,8	133,6	109,9	111,3	126,1	122,3	86,2
Oktober	108,4	124,6	108,0	96,8	95,1	109,9	98,4	130,2	144,0	110,0	103,3	88,5	120,5	83,3
November	109,2	151,6	106,4	84,2	98,3	102,9	101,5	128,2	144,2	104,5	111,1	102,8	123,1	83,8

Detaljomsætningsindeksen, november 1994

Tabell 2. Detaljomsætning. Volumindeks. 1992=100

År og måned	Detaljhandel i alt	Nærings- og nytelses- midler	Beklednings- og tekstil- varer	Møbler og innbo	Jernvarer, kjøkken- utstyr, glass, steintøy, fargevarer og sportsutstyr	Ur, optiske art., musikkinstr., gull- og sølvv. og film- og foto- artikler	Motor- kjøretøyer og bensin
1990.	98,6	95,5	95,8	97,7	104,8	94,6	104,8
1991.	96,8	95,9	100,9	98,3	106,5	96,8	94,3
1992.	100,0	100,0	99,8	100,0	99,9	100,0	100,0
1993.	100,1	101,5	93,9	98,3	105,2	96,3	99,2
1991							
Januar.	90,9	87,2	100,5	100,7	87,2	86,2	89,6
Februar	84,1	85,2	75,4	88,2	92,6	81,0	83,8
Mars.	90,2	98,0	79,4	82,9	91,9	80,0	90,2
April.	93,8	90,5	101,1	83,8	106,5	88,4	98,3
Mai.	94,5	95,6	100,2	75,5	107,8	88,7	96,6
Juni.	96,3	93,4	93,5	86,4	119,2	97,4	102,7
Juli.	94,3	95,9	89,2	84,5	123,3	92,9	96,7
August	99,3	97,7	101,5	97,7	111,6	93,4	95,2
September	95,4	92,5	100,2	106,8	103,4	95,5	92,9
Oktober	103,3	98,7	114,3	117,2	99,3	103,2	101,7
November	100,1	98,0	113,5	116,1	97,8	99,5	94,2
Desember	119,2	118,1	141,6	139,9	137,1	155,5	89,8
1992							
Januar.	91,3	88,5	102,4	102,2	86,2	88,6	89,5
Februar	87,4	91,4	80,8	89,3	87,3	81,5	86,4
Mars.	92,5	94,5	86,7	86,4	90,2	84,9	98,3
April.	94,5	100,7	85,0	77,6	99,4	84,6	97,6
Mai.	97,8	99,2	102,5	73,9	109,1	88,2	101,7
Juni.	100,6	103,3	88,3	83,5	111,1	94,7	109,0
Juli.	99,3	102,2	84,7	88,2	109,8	96,6	106,9
August	97,4	96,3	97,1	100,2	98,0	95,1	93,5
September	99,3	97,4	99,1	113,4	95,3	99,3	99,1
Oktober	106,3	104,4	116,2	112,3	87,2	100,9	109,2
November	97,2	95,3	100,3	108,1	82,4	95,6	96,0
Desember	135,9	126,8	154,0	164,4	143,3	189,5	112,3
1993							
Januar.	85,9	87,3	92,0	97,5	77,4	82,2	79,6
Februar	83,3	88,5	65,8	81,5	78,6	77,7	83,9
Mars.	93,1	97,3	74,4	83,9	93,4	84,9	96,1
April.	94,0	101,2	82,6	71,2	100,6	81,8	95,8
Mai.	93,6	98,2	88,1	66,4	102,0	84,3	95,8
Juni.	100,8	103,4	86,3	84,2	122,3	95,5	105,1
Juli.	101,1	106,0	85,3	90,6	117,6	94,7	105,0
August	100,7	98,9	91,5	101,5	108,8	95,0	99,6
September	102,8	100,9	100,0	109,3	100,5	94,6	104,8
Oktober	105,1	104,1	104,5	108,5	93,9	92,3	110,9
November	103,8	100,3	103,3	116,5	98,8	91,9	105,9
Desember	136,9	131,5	152,7	168,8	168,8	180,9	107,7
1994							
Januar.	97,1	91,1	95,2	111,4	92,5	83,6	104,6
Februar	90,3	93,4	67,0	89,3	93,2	75,8	97,2
Mars.	105,1	113,5	75,9	90,0	101,9	87,6	113,0
April.	96,3	94,7	86,6	74,0	106,6	80,3	110,6
Mai.	104,6	105,5	91,5	76,6	117,4	86,6	115,3
Juni.	111,3	109,2	92,4	95,2	130,2	97,0	126,6
Juli.	105,6	112,1	81,5	87,2	123,7	88,9	114,9
August	110,7	107,3	91,9	110,9	127,9	98,2	113,3
September	107,6	104,9	99,9	116,2	109,2	91,0	112,7
Oktober	109,8	103,8	111,2	122,3	103,0	91,7	119,0
November	110,0	104,0	107,7	125,9	103,4	94,4	116,6

Detaljomsætningsindeksen, november 1994

Tabell 3. Detaljomsætning. Volumindeks. Sesongjustert. 1992=100

År og måned	Detaljhandel i alt	Nærings- nyttelses- midler	og Beklednings- og tekstil- varer	Møbler og innbo	Jernvarer, køkken- utstyr, glass, steintøy, fargevarer og sportsutstyr	Ur, optiske art., musikkinstr., gull- og sølvv. og film- og foto- artikler	Motor- kjøretøyer og bensin
1991							
Januar	97,2	97,2	98,5	94,7	109,5	97,4	95,0
Februar	96,9	96,0	99,8	99,9	113,6	97,8	93,8
Mars	99,5	96,7	110,2	103,7	109,9	99,4	99,9
April	95,4	96,3	97,3	97,0	102,7	95,6	92,2
Mai	94,5	94,5	97,1	97,8	102,4	96,4	93,1
Juni	96,0	91,9	101,0	99,5	107,8	99,8	95,7
Juli	96,5	95,5	104,8	97,2	111,4	98,1	93,0
August	96,7	95,9	99,1	95,1	107,9	94,8	94,4
September	98,1	97,3	102,1	101,1	109,3	101,2	94,6
Oktober	97,9	97,0	98,9	101,5	108,8	101,5	93,5
November	97,9	97,9	103,4	100,3	107,6	102,4	94,1
Desember	96,0	96,3	99,9	93,2	95,5	86,2	92,1
1992							
Januar	96,9	98,4	100,5	96,6	106,2	100,6	95,4
Februar	97,5	98,6	103,3	97,3	103,9	97,1	95,0
Mars	99,1	99,0	107,3	98,9	100,1	97,5	98,9
April	99,3	101,4	91,3	101,4	103,7	97,9	99,8
Mai	100,0	99,9	101,7	98,5	105,7	98,9	100,0
Juni	99,4	100,5	96,7	95,3	98,2	95,7	100,3
Juli	99,6	99,7	96,8	101,5	98,6	100,4	101,4
August	97,8	98,5	98,5	99,2	96,2	99,2	95,1
September	99,4	99,9	96,6	104,3	98,2	101,5	98,4
Oktober	100,3	100,7	100,5	97,2	96,9	100,9	101,2
November	98,1	99,6	93,8	95,5	94,1	100,1	96,9
Desember	105,9	100,4	103,4	104,9	97,5	101,1	112,6
1993							
Januar	93,1	99,0	91,5	93,4	95,9	95,3	86,7
Februar	97,1	99,8	89,3	93,6	96,5	96,7	95,3
Mars	97,5	100,9	90,0	94,0	102,9	96,6	93,6
April	99,1	100,0	91,5	96,3	103,9	95,6	100,0
Mai	96,9	99,8	89,5	89,2	100,2	95,8	95,5
Juni	98,8	100,9	92,2	96,3	106,6	95,7	95,3
Juli	101,2	101,6	97,1	103,7	107,0	98,9	100,6
August	101,2	101,5	94,2	100,4	105,0	96,4	100,2
September	102,4	102,9	96,1	99,6	105,6	97,0	104,3
Oktober	101,4	103,4	91,1	96,5	105,5	94,4	103,5
November	103,1	102,4	95,4	101,1	111,6	94,2	105,6
Desember	105,6	103,9	101,3	106,5	113,9	97,0	107,9
1994							
Januar	106,6	104,5	96,1	106,4	115,6	97,8	115,9
Februar	105,6	105,3	92,2	103,3	114,5	95,4	110,5
Mars	106,2	104,8	93,2	101,6	110,1	96,3	113,3
April	104,9	104,8	93,8	100,4	112,2	97,4	112,0
Mai	108,5	107,6	94,5	104,3	114,4	96,8	113,3
Juni	108,5	105,9	97,9	108,1	114,5	97,4	115,0
Juli	107,6	110,7	93,8	102,5	113,3	94,5	111,2
August	109,1	108,3	93,8	107,4	120,3	97,9	113,6
September	106,9	105,7	96,2	105,9	115,2	93,6	111,8
Oktober	107,4	104,2	98,1	109,1	118,0	95,3	112,6
November	108,5	106,6	97,1	109,2	115,7	95,7	115,0

Prisindeks for førstegangsomsetning innenlands, pr. 15. desember 1994

Tabell 1. Prisindeks for førstegangsomsetning innenlands. 1981=100

	Vekt 0/00	Des. 1994	Gj.sn. 1994	Endring i prosent		
				Nov.1994- des.1994	Des.1993- des.1994	Jan.- des. 1993- jan.- des. 1994
Totalindeks	1000,0	165,6	164,1	0,2	2,4	1,4
Matvarer og levende dyr	210,0	173,8	174,1	-	0,5	0,8
Drikkevarer og tobakk	20,8	233,3	227,1	-	7,6	4,6
Råvarer, ikke spiselige, unntatt brenselstoffer	71,0	153,5	148,0	1,3	8,2	3,7
Brenselstoffer, brenselolje og elektrisk kraft	180,7	146,8	146,8	-0,3	0,6	-1,8
Dyre- og plantefett, voks	3,6	159,7	157,6	-0,2	4,1	5,0
Kjemikalier	66,2	155,5	152,7	0,3	4,1	2,8
Bearbeidde varer, hovedsakelig gruppert etter materiale	178,0	164,6	162,0	0,5	3,4	2,5
Maskiner og transportmidler	159,1	169,9	168,0	0,1	2,7	2,1
Forskjellige ferdigvarer	107,2	177,3	176,4	0,2	1,5	1,6
Prisindeks for førstegangsomsetning innenlands etter anvendelse						
Konsum	252,2	183,3	181,6	0,2	2,3	1,3
Investering	91,5	162,7	161,1	-	2,5	1,9
Vareinnsats i bygg og anlegg	104,1	181,4	179,0	0,2	3,1	3,1

Hotellstatistikk, november 1994

Tabell 1. Hoteller og andre overnattingsbedrifter. Tallet på åpne bedrifter og senger, etter bedriftsgruppe og bedriftsstørrelse. November. 1993 og 1994

Bedriftsgruppe/ -størrelse	Bedrifter		Senger	
	1993	1994	1993	1994
Alle bedrifter				
I alt	907	913	101504	106149
20 - 49 senger	237	227	8205	7880
50 - 99 "	314	311	22403	22011
100 - 149 "	159	161	19255	19323
150 - 199 "	75	79	12553	13351
200 senger og over	122	135	39088	43584
Bybedrifter				
I alt	270	270	38436	39415
20 - 49 senger	52	47	1807	1667
50 - 99 "	78	78	5650	5632
100 - 149 "	56	58	6828	7057
150 - 199 "	30	31	4975	5221
200 senger og over	54	56	19176	19838
Landbedrifter				
I alt	471	479	39442	42628
20 - 49 senger	177	171	6039	5808
50 - 99 "	178	181	12468	12533
100 - 149 "	63	61	7586	7262
150 - 199 "	20	24	3361	4041
200 senger og over	33	42	9988	12984
Godkjente turist- og høyfjellshoteller				
I alt	166	164	23626	24106
20 - 49 senger	8	9	359	405
50 - 99 "	58	52	4285	3846
100 - 149 "	40	42	4841	5004
150 - 199 "	25	24	4217	4089
200 senger og over	35	37	9924	10762

Tabell 2. Hoteller og andre overnattingsbedrifter. Tallet på åpne bedrifter og senger. Fylke. November. 1993 og 1994

Fylke	Bedrifter		Senger	
	1993	1994	1993	1994
I alt	907	913	101504	106149
Østfold	21	20	1724	1678
Akershus	22	22	3686	3672
Oslo	45	48	9467	10494
Hedmark	53	56	4376	4902
Oppland	124	119	15530	17010
Buskerud	91	96	10364	10830
Vestfold	23	22	2694	2674
Telemark	36	39	5093	5345
Aust-Agder	32	31	3502	3452
Vest-Agder	26	26	2585	2610
Rogaland	45	44	5386	5334
Hordaland	81	78	9159	9388
Sogn og Fjordane	46	44	3482	3676
Møre og Romsdal	39	39	3730	3743
Sør-Trøndelag	57	57	6760	6822
Nord-Trøndelag	27	27	2198	2254
Nordland	63	66	5432	5730
Troms	38	40	3286	3352
Finnmark	38	39	3050	3183

Hotellstatistikk, november 1994

Tabell 3. Hoteller og andre overnattingsbedrifter. Gjestedøgn etter bedriftsgruppe og gjestenes nasjonalitet. Januar - november og november. 1993 og 1994

Bedriftsgruppe Nasjonalitet	Januar - november			November		
	1993	1994	Endring	1993	1994	Endring
	1 000		Pst.	1 000		Pst.
Alle bedrifter						
I alt	13350	13995	5	863	858	-1
Norge	8942	9110	2	751	752	0
Utlendinger i alt	4409	4884	11	112	107	-5
Sverige	614	650	6	24	24	0
Danmark	713	789	11	9	9	4
Finland	92	87	-6	3	3	-1
Storbritannia	393	360	-8	18	18	3
Nederland	183	227	24	4	4	8
Frankrike	265	281	6	4	4	13
Tyskland	1010	1131	12	8	8	-10
Italia	127	126	-1	2	2	-6
Spania	50	46	-9	2	1	-75
Sveits	58	73	25	2	2	29
Europa ellers	174	198	14	8	8	-6
USA	304	393	29	7	6	-13
Japan	119	157	32	3	3	-3
Andre land	306	368	20	19	15	-21
Bybedrifter						
I alt	5490	6003	9	450	461	2
Norge	3650	3955	8	368	380	3
Utlendinger i alt	1840	2048	11	82	80	-3
Sverige	258	270	5	19	20	3
Danmark	117	114	-2	6	6	3
Finland	47	43	-8	2	2	-6
Storbritannia	193	189	-2	12	12	-2
Nederland	56	62	10	2	2	1
Frankrike	117	120	3	3	3	16
Tyskland	315	340	8	5	5	-12
Italia	71	74	4	1	1	-6
Spania	32	27	-16	2	0	-80
Sveits	30	38	26	1	1	32
Europa ellers	113	141	25	6	6	1
USA	191	260	36	6	5	-5
Japan	83	111	32	2	2	-2
Andre land	216	260	21	14	13	-5
Landbedrifter						
I alt	4560	4704	3	216	215	-1
Norge	3054	3020	-1	196	198	1
Utlendinger i alt	1507	1684	12	20	16	-19
Sverige	237	258	9	4	3	-6
Danmark	423	507	20	2	2	-5
Finland	38	36	-5	0	1	45
Storbritannia	97	83	-14	4	4	11
Nederland	58	98	68	0	1	33
Frankrike	69	72	5	0	0	-42
Tyskland	387	441	14	2	2	-1
Italia	36	31	-15	0	0	1
Spania	9	9	4	0	0	-76
Sveits	17	22	26	1	1	-14
Europa ellers	34	30	-14	1	1	7
USA	42	49	18	1	1	-34
Japan	7	10	34	0	0	60
Andre land	52	38	-28	5	1	-78
Godkjente turist- og høyfjellshoteller						
I alt	3300	3288	0	196	183	-7
Norge	2238	2136	-5	186	173	-7
Utlendinger i alt	1062	1152	8	10	10	2
Sverige	120	121	1	1	1	-28
Danmark	172	168	-3	1	1	29
Finland	8	8	-1	0	0	-19
Storbritannia	103	87	-15	2	2	21
Nederland	68	68	-1	1	1	10
Frankrike	79	88	11	0	0	154
Tyskland	308	350	13	2	1	-16
Italia	20	21	6	0	0	-8
Spania	9	9	2	0	0	2800
Sveits	10	13	22	0	1	113
Europa ellers	27	28	4	1	1	-50
USA	71	84	19	0	0	-64
Japan	28	36	30	0	0	-56
Andre land	38	70	85	0	1	91

Merknad: 0 betyr her færre enn 500 gjestedøgn.

Hotellstatistikk, november 1994

Tabell 4. Hoteller og andre overnattingsbedrifter. Ankomne gjester, gjestedøgn og kapasitetsutnyttning, etter bedriftsgruppe og bedriftsstørrelse. November. 1994

Bedriftsgruppe/ -størrelse	Ankomne gjester		Gjestedøgn		Kapasitets- utnyttning	
	I alt	Av dette utlendinger	I alt	Av dette utlendinger	Senger	Rom
			1 000			Pst.
Alle bedrifter						
I alt	528	53	858	107	28	46
20 - 49 senger	31	2	47	4	20	33
50 - 99 "	88	7	143	16	22	36
100 - 149 "	101	7	161	17	29	45
150 - 199 "	68	4	108	8	28	47
200 senger og over	240	32	400	62	31	54
Bybedrifter						
I alt	279	41	461	80	39	59
20 - 49 senger	11	1	17	2	35	50
50 - 99 "	31	4	56	11	33	50
100 - 149 "	54	6	86	12	41	57
150 - 199 "	37	4	58	6	37	57
200 senger og over	145	26	243	49	41	64
Landbedrifter						
I alt	135	9	215	16	17	33
20 - 49 senger	18	1	26	1	16	27
50 - 99 "	37	2	59	3	16	28
100 - 149 "	23	1	39	3	20	35
150 - 199 "	12	0	19	1	16	36
200 senger og over	45	5	70	8	18	40
Godkjente turist- og høyfjellshoteller						
I alt	114	4	183	10	27	40
20 - 49 senger	2	0	3	0	22	30
50 - 99 "	19	1	28	1	26	36
100 - 149 "	23	1	35	1	25	38
150 - 199 "	19	0	30	1	27	39
200 senger og over	50	1	87	6	28	43

Hotellstatistikk, november 1994

Tabell 5. Hoteller og andre overnattingsbedrifter. Ankomne gjester, gjestedøgn og kapasitetsutnyttning, etter bedriftsgruppe. Januar - november og november. 1993 og 1994

Bedriftsgruppe Måned	Ankomne gjester		Gjestedøgn		Kapasitets- utnyttning		
	I alt	Av dette utlendinger	I alt	Av dette utlendinger	Senger	Rom	
			1 000			Pst.	
Alle bedrifter							
Januar - november	1993	7903	2500	13350	4409	38	51
Januar - november	1994	8252	2770	13995	4884	38	52
November	1993	538	58	863	112	29	47
November	1994	528	53	858	107	28	46
Bybedrifter							
Januar - november	1993	3471	1169	5490	1840	44	58
Januar - november	1994	3719	1270	6003	2048	46	61
November	1993	282	47	450	82	39	59
November	1994	279	41	461	80	39	59
Landbedrifter							
Januar - november	1993	2548	733	4560	1507	31	42
Januar - november	1994	2605	814	4704	1684	31	42
November	1993	135	8	216	20	19	35
November	1994	135	9	215	16	17	33
Godkjente turist- og høyfjellshoteller							
Januar - november	1993	1885	598	3300	1062	42	50
Januar - november	1994	1928	686	3288	1152	40	49
November	1993	121	3	196	10	29	43
November	1994	114	4	183	10	27	40

Hotellstatistikk, november 1994

Tabell 6. Hoteller og andre overnattingsbedrifter. Tallet på gjestedøgn og kapasitetsutnyttning. Fylke. November. 1993 og 1994

Fylke	1993				1994			
	Gjestedøgn		Kapasitets- utnyttning		Gjestedøgn		Kapasitets- utnyttning	
	I alt	Av dette utlen- dinger	Senger	Rom	I alt	Av dette utlen- dinger	Senger	Rom
	1 000		Pst.		1 000		Pst.	
I alt	863	112	29	47	858	107	28	46
Østfold	14	3	28	44	14	2	28	45
Akershus	43	6	38	63	42	6	38	59
Oslo	133	44	47	68	153	45	49	69
Hedmark	32	3	25	37	33	2	24	37
Oppland	109	15	25	39	83	12	17	28
Buskerud	74	7	24	40	71	3	24	39
Vestfold	21	3	26	47	20	2	25	45
Telemark	32	1	22	38	34	2	22	39
Aust-Agder	15	1	15	35	14	1	14	33
Vest-Agder	24	2	32	53	22	2	28	47
Rogaland	64	9	39	60	65	9	40	61
Hordaland	79	8	29	46	79	6	28	46
Sogn og Fjordane	26	1	25	39	26	1	24	35
Møre og Romsdal	33	2	30	47	35	2	31	48
Sør-Trøndelag	58	5	29	50	53	4	26	46
Nord-Trøndelag	16	1	24	43	16	1	23	42
Nordland	41	1	25	45	44	2	26	44
Troms	33	2	33	52	36	2	36	57
Finnmark	17	0	19	35	19	1	20	36

Tabell 7. Hoteller og andre overnattingsbedrifter. Tallet på gjestedøgn og kapasitetsutnyttning. Fylke. Januar - november. 1993 og 1994

Fylke	1993				1994			
	Gjestedøgn		Kapasitets- utnyttning		Gjestedøgn		Kapasitets- utnyttning	
	I alt	Av dette utlen- dinger	Senger	Rom	I alt	Av dette utlen- dinger	Senger	Rom
	1 000		Pst.		1 000		Pst.	
I alt	13350	4409	38	51	13995	4884	38	52
Østfold	163	48	29	42	166	46	30	44
Akershus	502	154	41	57	533	164	44	61
Oslo	1688	796	52	68	1973	922	58	73
Hedmark	543	169	35	44	545	178	33	43
Oppland	2012	656	38	48	2088	741	36	46
Buskerud	1445	481	39	47	1406	491	38	47
Vestfold	269	36	30	47	270	41	30	48
Telemark	675	160	38	47	697	222	36	45
Aust-Agder	315	113	31	41	331	116	27	40
Vest-Agder	352	42	40	52	379	60	41	53
Rogaland	674	160	37	52	704	166	39	53
Hordaland	1339	556	40	53	1396	614	43	55
Sogn og Fjordane	585	248	39	47	615	280	40	48
Møre og Romsdal	480	128	37	50	498	138	39	51
Sør-Trøndelag	737	187	33	46	765	189	33	48
Nord-Trøndelag	197	37	28	41	212	40	29	43
Nordland	615	174	34	50	617	182	33	49
Troms	414	107	38	54	441	125	40	56
Finnmark	344	156	31	43	359	170	32	44

Hotellstatistikk, november 1994

Tabell 8. Hoteller og andre overnattingsbedrifter. Gjestedøgn etter formål. Prosent. Fylke. November. 1993 og 1994

Fylke	1993					1994				
	I alt	Kurs/konferanse	Yrke	Ferie/fritid	Langtidskontrakt	I alt	Kurs/konferanse	Yrke	Ferie/fritid	Langtidskontrakt
I alt	100	30	39	28	2	100	29	41	27	3
Østfold	100	40	41	18	1	100	43	47	9	1
Akershus	100	47	41	12	0	100	53	33	14	1
Oslo	100	19	56	24	1	100	20	57	23	1
Hedmark	100	31	23	46	1	100	31	25	41	3
Oppland	100	29	19	51	1	100	26	15	56	3
Buskerud	100	43	10	40	7	100	40	13	47	0
Vestfold	100	47	35	17	0	100	48	33	19	0
Telemark	100	39	25	30	7	100	38	27	33	1
Aust-Agder	100	40	30	23	7	100	45	31	18	7
Vest-Agder	100	27	48	23	2	100	21	55	23	1
Rogaland	100	21	62	15	2	100	17	67	16	1
Hordaland	100	26	45	26	3	100	21	48	23	8
Sogn og Fjordane	100	29	39	23	9	100	32	33	24	10
Møre og Romsdal	100	31	44	24	1	100	26	51	23	1
Sør-Trøndelag	100	28	42	30	0	100	25	42	29	3
Nord-Trøndelag	100	52	37	11	0	100	51	40	8	1
Nordland	100	25	53	17	5	100	25	52	17	6
Troms	100	29	48	20	3	100	29	51	17	2
Finnmark	100	30	50	14	6	100	31	49	16	4

Tabell 9. Hoteller og andre overnattingsbedrifter. Gjestedøgn fordelt etter formål. Prosent. Fylke. Januar - november. 1993 og 1994

Fylke	1993					1994				
	I alt	Kurs/konferanse	Yrke	Ferie/fritid	Langtidskontrakt	I alt	Kurs/konferanse	Yrke	Ferie/fritid	Langtidskontrakt
I alt	100	16	26	56	2	100	16	26	56	2
Østfold	100	29	37	33	1	100	29	36	34	1
Akershus	100	33	29	36	2	100	34	32	34	0
Oslo	100	16	47	37	1	100	16	47	36	1
Hedmark	100	13	15	71	1	100	14	19	66	1
Oppland	100	13	8	78	1	100	12	10	78	0
Buskerud	100	17	7	72	4	100	17	7	76	0
Vestfold	100	35	29	36	0	100	34	27	39	0
Telemark	100	16	13	70	1	100	15	12	72	0
Aust-Agder	100	8	13	76	3	100	15	11	71	3
Vest-Agder	100	16	32	51	0	100	14	32	54	1
Rogaland	100	16	59	23	2	100	15	59	24	2
Hordaland	100	12	29	57	2	100	11	28	57	3
Sogn og Fjordane	100	10	17	68	5	100	11	15	66	8
Møre og Romsdal	100	15	33	51	1	100	15	31	52	2
Sør-Trøndelag	100	16	29	54	1	100	17	30	52	1
Nord-Trøndelag	100	25	28	45	2	100	26	31	42	1
Nordland	100	17	37	43	3	100	17	35	44	4
Troms	100	20	36	42	2	100	20	37	42	1
Finnmark	100	15	24	57	4	100	12	23	61	4

Hotellstatistikk, november 1994

Tabell 10. Hoteller og andre overnattingsbedrifter. Oppnådd pris pr. rom, etter hotellgruppe. November. 1994

Fylke	Alle hotell		Turist- og høyfjellshotell		Byhotell		Landhotell	
	Antall bedrifter	Oppnådd pris pr. rom	Antall bedrifter	Oppnådd pris pr. rom	Antall bedrifter	Oppnådd pris pr. rom	Antall bedrifter	Oppnådd pris pr. rom
I alt	913	586	164	598	270	607	479	524
Østfold	20	579	-	-	14	576	6	586
Akershus	22	619	-	-	-	-	22	619
Oslo	48	676	-	-	48	676	-	-
Hedmark	56	489	8	462	8	534	40	476
Oppland	119	504	35	540	14	461	70	457
Buskerud	96	564	23	581	10	554	63	545
Vestfold	22	547	-	-	19	559	3	448
Telemark	39	598	14	647	7	532	18	523
Aust-Agder	31	571	9	608	10	618	12	278
Vest-Agder	26	577	5	575	12	587	9	499
Rogaland	44	553	7	464	24	567	13	518
Hordaland	78	585	19	723	27	565	32	398
Sogn og Fjordane	44	588	18	645	1	:	25	380
Møre og Romsdal	39	562	11	633	14	546	14	292
Sør-Trøndelag	57	576	7	549	20	590	30	540
Nord-Trøndelag	27	554	-	-	4	624	23	537
Nordland	66	572	2	:	15	594	49	535
Troms	40	615	1	:	17	633	22	537
Finmark	39	510	5	589	6	546	28	464

Tabell 11. Hoteller og andre overnattingsbedrifter. Oppnådd pris pr. rom, etter andel forretningsovernattinger (kurs og konferanse samt yrkesovernattinger) ved hotellet. November. 1994

Bedrifter med forretningsovernattinger	Alle hotell		Turist- og høyfjellshotell		Byhotell		Landhotell	
	Antall bedrifter	Oppnådd pris pr. rom	Antall bedrifter	Oppnådd pris pr. rom	Antall bedrifter	Oppnådd pris pr. rom	Antall bedrifter	Oppnådd pris pr. rom
I alt	913	586	164	598	270	607	479	524
Under 20,0	171	444	22	567	14	382	135	388
20,0 - 39,9	57	579	21	609	9	611	27	430
40,0 - 59,9	107	566	30	620	18	571	59	444
60,0 - 79,9	232	612	47	578	85	644	100	516
80,0 prosent og over	346	590	44	606	144	594	158	573

Hotellstatistikk, november 1994

Tabell 12. Hoteller og andre overnattingsbedrifter. Omsetning etter hotellgruppe. November. 1994. 1 000 kroner

Fylke	Alle hotell		Turist- og høyfjellshotell		Byhotell		Landhotell	
	Antall bedrifter	Omsetning	Antall bedrifter	Omsetning	Antall bedrifter	Omsetning	Antall bedrifter	Omsetning
I alt	913	392365	164	79546	270	231826	479	80994
Østfold	20	7203	-	-	14	4927	6	2277
Akershus	22	21773	-	-	-	-	22	21773
Oslo	48	82963	-	-	48	82963	-	-
Hedmark	56	11003	8	3111	8	3480	40	4411
Oppland	119	24847	35	14778	14	3202	70	6867
Buskerud	96	27092	23	13608	10	6228	63	7255
Vestfold	22	9106	-	-	19	8275	3	831
Telemark	39	14828	14	9453	7	3436	18	1938
Aust-Agder	31	6460	9	1502	10	4538	12	420
Vest-Agder	26	10033	5	1681	12	7592	9	760
Rogaland	44	30586	7	2173	24	25686	13	2727
Hordaland	78	38829	19	10619	27	25851	32	2358
Sogn og Fjordane	44	12150	18	:	1	:	25	1928
Møre og Romsdal	39	16399	11	6739	14	9117	14	543
Sør-Trøndelag	57	23980	7	2881	20	17190	30	3909
Nord-Trøndelag	27	7466	-	-	4	1684	23	5783
Nordland	66	20688	2	:	15	:	49	9994
Troms	40	18385	1	:	17	:	22	3145
Finnmark	39	8576	5	1617	6	2883	28	4076

Tabell 13. Hoteller og andre overnattingsbedrifter. Omsetning og oppnådd pris pr. rom, etter hotellgruppe. Fylke. Januar - november. 1994

Fylke	Alle hotell		Turist- og høyfjellshotell		Byhotell		Landhotell	
	Omsetning 1 000 kr	Oppnådd pris pr. rom	Omsetning 1 000 kr	Oppnådd pris pr. rom	Omsetning 1 000 kr	Oppnådd pris pr. rom	Omsetning 1 000 kr	Oppnådd pris pr. rom
I alt	5012357	571	1122553	570	2631578	605	1258226	511
Østfold	70983	543	-	-	51683	549	19300	528
Akershus	235237	592	-	-	-	-	235237	592
Oslo	928796	658	-	-	928796	658	-	-
Hedmark	162023	532	38742	513	45631	559	77650	527
Oppland	555016	537	259332	550	104862	664	190823	472
Buskerud	382625	539	188072	564	60727	547	133826	505
Vestfold	105588	532	-	-	94517	533	11071	520
Telemark	205149	575	121618	634	32364	505	51167	506
Aust-Agder	92413	545	25712	491	50325	606	16376	477
Vest-Agder	128886	575	19578	573	95007	584	14301	521
Rogaland	315452	573	24057	463	255796	588	35600	559
Hordaland	542667	581	151091	606	339130	598	52447	446
Sogn og Fjordane	201258	534	:	583	:	748	42256	394
Møre og Romsdal	182619	527	73233	582	95265	527	14122	353
Sør-Trøndelag	261291	540	31209	536	173546	557	56537	496
Nord-Trøndelag	80120	528	-	-	16883	588	63237	514
Nordland	241609	555	:	659	:	559	122910	539
Troms	188472	582	:	482	:	608	37644	504
Finnmark	132152	537	18624	533	29805	567	83724	527

Hotellstatistikk, november 1994

Tabell 14. Hoteller og andre overnattingsbedrifter. Omsetning og oppnådd pris pr. rom, etter andel forretningsovernattinger (kurs og konferanse samt yrkesovernattinger) ved hotellet. Januar - november. 1994

Bedrifter med forretningsovernattinger	Alle hotell		Turist- og høyfjellshotell		Byhotell		Landhotell	
	Omsetning 1 000 kr	Oppnådd pris pr. rom	Omsetning 1 000 kr	Oppnådd pris pr. rom	Omsetning 1 000 kr	Oppnådd pris pr. rom	Omsetning 1 000 kr	Oppnådd pris pr. rom
I alt	5012357	571	1122553	570	2631578	605	1258226	511
Under 20,0	1134148	500	484533	539	191505	497	458109	465
20,0 - 39,9	622596	548	186126	582	256772	558	179698	503
40,0 - 59,9	710114	569	163435	584	421473	583	125206	508
60,0 - 79,9	1261546	620	118232	592	963243	640	180071	546
80,0 prosent og over	1283953	613	170228	629	798584	624	315141	579

Innenlandsk rutefart, 1993

Tabell 1. Innenlandsk rutefart. Resultatregnskap 1993. 1 000 kr

	I alt	Hurtigruta Bergen- Kirkenes	Lokalruter ¹	Bilferje- ruter
Inntekter i alt	3 460 179	637 998	864 945	1 957 236
Ruteinntekter i alt	1 939 397	403 489	399 010	1 136 898
Frakt av skolebarn ifølge kontrakt	2 635	-	1 273	1 363
Frakt av andre passasjerer	911 888	297 338	321 450	293 100
Frakt av gods og biler	1 013 737	103 843	70 061	839 833
Frakt av post	11 137	2 309	6 226	2 602
Utleie av rutens skip i alt	28 733	-	20 045	8 689
Andre inntekter i alt	38 698	10 622	14 199	13 878
Andre inntekter, rutens andel	34 510	10 622	9 905	13 984
Overskudd/underskudd av restaurasjon e.l., rutens andel	4 188	-	4 294	-107
Offentlige tilskudd til ruten i alt	1 453 350	223 887	431 691	797 771
Kostnader i alt	3 334 052	581 797	868 613	1 883 643
Skipskostnader i alt	2 296 538	355 593	592 306	1 348 639
Drivolje eller annet brensel	430 554	65 599	130 305	234 650
Smøreolje	20 752	3 004	5 997	11 752
Vann, vask og reingjøring	25 940	5 143	5 682	15 115
Dekks- og maskinrekvisita	23 646	5 780	6 504	11 363
Reparasjoner, vedlikehold	297 672	38 172	98 045	161 455
Lønnskostnader i alt	1 230 450	170 855	245 295	814 300
Lønn og overtidspenger	997 708	143 333	196 116	658 260
Kost	93 646	7 105	18 460	68 081
Pensjonspremie og andre sosiale kostnader	136 368	20 417	30 719	85 232
Nettotilskudd fra Lavlønnfondet	2 728	-	-	2 728
Assuransse av skip	97 528	16 552	21 457	59 519
Leie av skip	80 060	-	66 208	13 852
Andre skipskostnader	89 935	50 488	12 813	26 634
Rutekostnader i alt	243 037	108 369	96 849	37 818
Arbeidspenger ved lasting og lossing, fraktprovisjon og billettgebyr, anløpspenger til ekspeditørene i distriktene, havne- og kaiavgift og andre kostnader	243 037	108 369	96 849	37 818
Andre kostnader i alt	794 478	117 834	179 458	497 186
Administrasjons- og felleskostnader, rutens andel	178 493	14 500	55 170	108 823
Renter av gjeld, rutens andel	275 868	42 846	58 705	174 317
Avskrivninger, rutens andel	333 683	60 488	63 994	209 201
Skatter til stat og kommune, rutens andel	1 794	-	1 203	591
Avgifter, kontingenter, rutens andel	4 640	-	386	4 254
Overskudd/underskudd	126 126	56 201	-3 668	73 593

¹ Kystruta Bergen-Stavanger er tatt med under lokalruter.

Innenlandsk rutefart, 1993

Tabell 2. Innenlandsk rutefart. Resultatregnskap 1988-1993. 1 000 kr

	1988	1989	1990	1991	1992	1993
Inntekter i alt	2 831 246	2 927 297	3 008 705	3 160 010	3 347 612	3 460 179
Ruteinntekter	1 606 943	1 698 478	1 774 801	1 879 411	1 867 531	1 939 397
Av dette passasjerfrakt	675 445	712 660	762 306	842 471	863 599	914 523
Utleie av rutens skip	37 017	39 650	43 857	35 307	37 695	28 733
Andre inntekter	73 158	58 424	28 144	21 691	33 045	38 698
Offentlige tilskudd til ruten	1 114 908	1 130 745	1 161 903	1 223 601	1 409 340	1 453 350
Kostnader i alt	2 828 849	2 950 614	3 021 041	3 129 051	3 283 569	3 334 052
Skipskostnader	1 978 363	2 007 829	2 119 555	2 177 256	2 250 798	2 296 538
Av dette lønnskostnader	1 130 762	1 138 439	1 157 670	1 190 769	1 234 876	1 230 450
Rutekostnader	258 705	235 506	242 786	247 828	240 794	243 037
Andre kostnader	591 782	707 278	658 706	703 967	791 978	794 478
Overskudd/underskudd	2 396	-23 317	-12 335	30 959	64 042	126 126

Tabell 3. Innenlandsk rutefart. Tallet på skip, bruttotonn, passasjerer og godstransport. 1988-1993

		I alt	Kystruter ¹	Lokalruter ²	Bilferje- ruter
Skip i alt	1988	406	11	152	243
	1989	391	11	150	230
	1990	380	11	148	221
	1991	366	11	136	219
	1992	351	11	129	211
	1993	387	13	142	232
	Bruttotonn	1988	191 835	33 433	24 930
1989		181 469	33 433	23 616	124 420
1990		170 590	33 433	23 887	113 270
1991		181 994	33 433	22 395	126 166
1992		188 162	33 433	21 888	132 841
1993		237 289	55 841	24 072	157 376
Passasjerer 1 000		1988	52 972	250	6 669
	1989	53 073	268	6 481	46 324
	1990	54 497	276	6 804	47 417
	1991	53 944	278	7 048	46 618
	1992	50 655	269	6 657	43 729
	1993	46 517	286	7 311	38 920
	Godstransport 1 000 tonn	1988	36 174	84	390
1989		37 082	83	299	36 700
1990		r37 640	..	207	r37 433
1991		r36 621	..	195	r36 426
1992		34 517	..	169	34 348
1993		34 595*	..	247	34 348*

¹ Hurtigruta Bergen-Kirkenes. ² Se note 1, tabell 1.

Utenriksregnskap, januar-oktober 1994

Tabell 1. Utenriksregnskap for januar-oktober 1994¹. Foreløpige tall. Mill. kr

	Januar-oktober			
	1993		1994	
	Ekspert/ Inngang	Import/ Utgang	Ekspert/ Inngang	Import/ Utgang
I. Driftsregnskap				
A. Varer og tjenester				
1. Varer	189 056	143 752	202 737	160 454
a. Råolje og naturgass fra Nordsjøen	86 428	-	88 797	-
b. Skip, nybygde	2 264	6 921	2 364	3 720
c. Skip, eldre	5 594	1 269	2 615	2 662
d. Oljeplattformer og moduler, nybygde	797	1 315	11	2 387
e. Oljeplattformer, eldre	1 025	397	790	52
f. Direkte eksport ² / import ved oljevirkosomhet	96	5 462	118	1 876
g. Andre varer	92 852	128 389	108 042	149 756
2. Tjenester	75 078	76 405	75 753	77 974
a. Brutto frakter/utgifter ved skipsfart ³	39 028	22 085	37 306	22 060
b. Brutto inntekter/utgifter ved oljeboring	1 462	1 590	1 581	1 101
c. Direkte eksport ² / import ved annen oljevirkosomhet	612	6 165	707	7 455
d. Eksport av rørtjenester	1 347	-	1 673	-
e. Reisetrafikk ⁴	11 551	21 387	13 553	23 574
f. Utlandinger i Norge/nordmenn i utlandet, ellers	752	1 094	496	1 101
g. Andre tjenester	20 325	24 084	20 437	22 683
I alt	264 133	220 157	278 490	238 428
Ekspertoverskudd (inng.)/importoverskudd (utg.)	43 976	-	40 062	-
B. Renter, aksjeutbytte mv. og stønader				
1. Renter	13 419	20 376	16 128	19 536
2. Aksjeutbytte mv.	1 934	12 838	2 693	8 428
3. Stønader	2 839	9 671	1 961	9 977
I alt	18 192	42 884	20 782	37 940
Renter, aksjeutbytte mv. og stønader, netto	-	24 692	-	17 159
Overskudd (inng.)/underskudd (utg.) på driftsregnskapet	19 284	-	22 903	-
II. Endringer i fordringer og gjeld ikke forårsaket av transaksjoner mv., netto				
A. Tildelte spesielle trekkrettigheter i IMF	-	-	-	-
B. Omvurderinger av fordringer og gjeld pga. valutakursendringer, netto	15 788	27 711	25 200	14 938
1. Norges Banks internasjonale reserver	5 868	8	36	5 597
2. Andre sektors bankinnskudd og kortsiktig gjeld	2 228	4 156	5 580	2 071
3. Langsiktig lånegjeld	-	23 502	19 583	60
4. Lån til utlandet	7 692	46	2	7 210
5. Fordringer og gjeld ellers
C. Andre omvurderinger	3 331	275	445	5 111
I alt	19 119	27 986	25 645	20 049
III. Nedgang (inng.)/oppgang (utg.) i Norges nettogjeld	10 417	-	28 499	-

¹ Tallene for januar-september er rettet. ² Korreksjonspost for delte olje- og gassfelt. ³ Medregnet ombygginger og ekstraordinære reparasjoner. ⁴ Medregnet grensehandel.

Utenriksregnskap, januar-oktober 1994

Tabell 1 (forts.). Utenriksregnskap for januar-oktober 1994¹. Foreløpige tall. Mill. kr

IV. Kapitalregnskap	Januar-oktober			
	1993		1994	
	Inngang	Utgang	Inngang	Utgang
A. Langsiktige kapitaltransaksjoner				
(i) Offentlig forvaltning	22 932	12 921	7 878	13 580
a. Lån fra utlandet	16 674	4 960	-	4 444
1. Statsforvaltning	16 674	3 518	-	2 758
2. Kommuneforvaltning	-	1 442	-	1 686
b. Andre finansobjekter	6 258	7 961	7 878	9 136
(ii) Finansinstitusjoner	40 145	49 040	27 379	31 023
a. Lån fra utlandet	11 582	20 435	11 459	14 606
b. Andre finansobjekter	28 563	28 605	15 920	16 417
(iii) Andre innenlandske sektorer	102 480	95 675	76 832	89 126
a. Lån fra utlandet	27 498	32 326	22 001	32 460
1. Offentlige foretak	4 285	11 084	3 099	6 476
2. Rederier	5 578	5 494	4 941	4 449
3. Andre sektorer	17 635	15 748	13 961	21 535
b. Direkte investeringer i Norge	23 275	6 539	9 153	4 890
c. Direkte investeringer i utlandet	22 381	26 230	3 611	13 466
d. Lån til utlandet	890	885	214	990
e. Andre finansobjekter	28 436	29 694	41 854	37 321
I alt	165 557	157 636	112 088	133 729
Langsiktige kapitaltransaksjoner, netto	7 922			21 641
B. Kortsiktige kapitaltransaksjoner				
(i) Offentlig forvaltning	5 373	6 264	28 235	28 877
(ii) Finansinstitusjoner	146 352	173 039	38 293	45 144
a. Norges Bank	88 607	147 379	6 489	11 096
1. Fordringsreduksjon (inng.)/økning (utg.)	78 873	133 772	6 489	9 923
2. Gjeldsøkning (inng.)/reduksjon (utg.)	9 734	13 608	-	1 173
b. Forretnings- og sparebanker	32 809	4 260	10 149	13 179
1. Fordringsreduksjon (inng.)/økning (utg.)	22 105	-	3 953	12 336
2. Gjeldsøkning (inng.)/reduksjon (utg.)	10 703	4 260	6 196	843
c. Andre finansinstitusjoner	24 936	21 400	21 656	20 869
1. Fordringsreduksjon (inng.)/økning (utg.)	478	270	1 223	2 283
2. Gjeldsøkning (inng.)/reduksjon (utg.)	24 458	21 129	20 432	18 586
(iii) Andre innenlandske sektorer	254 764	248 641	193 853	185 508
1. Fordringsreduksjon (inng.)/økning (utg.)	71 485	67 478	34 419	31 679
2. Gjeldsøkning (inng.)/reduksjon (utg.)	183 279	181 163	159 434	153 829
(iv) Andre kortsiktige kapitaltransaksjoner og statistiske avvik	-	5 750	-	2 114
I alt	406 489	433 695	260 380	261 643
Kortsiktige kapitaltransaksjoner, netto		27 206		1 262
C. Kapitaltransaksjoner i alt, netto		19 284		22 903
V. Endringer i fordringer og gjeld forårsaket av valutakursendringer mv., netto (II. B + C)	8 867			5 596
VI. Oppgang (inng.)/nedgang (utg.) i Norges nettogjeld		10 417		28 499

¹ Tallene for januar-september er rettet.

Utenriksregnskap, januar-oktober 1994

Tabell 2. Spesifikasjoner i driftsregnskapet overfor utlandet. Mill. kr

	Eksport av råolje og naturgass	Eksport av skip og oljeplattformer/moduler, nybygde, netto	Eksport av skip og oljeplattformer, eldre, netto	Eksport av varer, ellers, netto	Frakter ved skipsfart, netto	Eksport av reise-trafikk, netto	Eksport, utlendinger i Norge/nordmenn i utlandet, ellers, netto	Eksport av andre tjenester, netto
1985	85 380	-3 421	9 580	-52 213	10 278	-8 319	-617	292
1986	53 077	-3 247	10 092	-76 993	8 868	-10 746	-497	1 066
1987	53 620	-2 200	6 240	-63 488	6 786	-12 213	67	-14
1988	48 839	52	-9 496	-42 115	10 323	-12 884	-288	1 281
1989	73 540	-440	-19 038	-30 511	15 380	-10 480	-319	-857
1990	88 540	803	-8 308	-37 363	18 333	-12 051	-668	886
1991*	96 704	-1 309	1 449	-43 728	22 818	-10 408	-507	-4 687
1992*	97 157	986	5 215	-50 052	16 307	-11 864	-574	-6 051
1993*	104 068	-6 588	4 906	-51 292	20 069	-12 161	-449	-8 739
1991*								
Januar	9 761	-819	-373	-2 454	1 821	-665	-5	306
Februar	6 926	635	-329	-2 836	1 303	-679	-64	-104
Mars	7 378	-801	-264	-2 000	1 957	-680	-65	-533
April	8 287	-1 020	1 597	-6 347	2 461	-702	-23	-586
Mai	8 124	368	15	-3 147	2 579	-591	-58	-475
Juni	7 907	-195	361	-2 764	1 801	-795	-49	-514
Juli	7 863	-164	712	-2 914	2 469	-1 068	-57	-475
August	5 727	94	74	-3 841	1 655	-903	-47	-643
September	9 032	1 063	678	-3 472	1 911	-1 016	-28	-561
Oktober	8 716	-613	-355	-4 578	1 674	-1 289	-16	-620
November	8 498	232	-780	-5 999	1 295	-1 066	-39	155
Desember	8 487	-88	112	-3 376	1 893	-955	-57	-636
1992*								
Januar	8 261	827	649	-3 567	1 529	-822	-67	-625
Februar	6 778	510	338	-4 204	1 123	-824	-44	-197
Mars	8 654	612	1 188	-4 262	1 588	-825	-37	-15
April	8 254	-189	509	-4 783	1 239	-913	-39	-1 240
Mai	7 909	50	168	-4 246	1 160	-855	-65	-1 071
Juni	8 322	-531	168	-4 166	1 414	-1 135	-35	-1 251
Juli	7 807	-358	639	-3 470	1 450	-1 065	-29	-72
August	7 463	6	162	-3 868	1 170	-841	-90	-510
September	7 921	238	-4	-4 675	1 297	-1 069	-44	-336
Oktober	8 334	338	108	-4 101	1 256	-1 317	-73	-345
November	8 603	-268	51	-3 929	1 245	-1 164	-41	-1 112
Desember	8 851	-248	1 242	-4 780	1 837	-1 035	-11	-278
1993*								
Januar	8 141	-468	283	-2 617	1 653	-870	-9	-605
Februar	8 170	-222	252	-3 771	1 489	-864	-43	-578
Mars	9 410	-1 286	331	-4 795	2 140	-976	-60	-383
April	9 507	659	932	-3 118	1 806	-928	-52	-791
Mai	9 342	-1 171	365	-2 629	1 467	-765	-9	-597
Juni	8 045	-40	606	-4 581	1 674	-1 094	7	-1 441
Juli	8 967	-986	491	-4 226	1 986	-1 022	-69	-1 400
August	8 529	568	655	-5 937	1 557	-895	-38	-1 206
September	7 002	-996	275	-5 391	1 697	-1 089	-11	-562
Oktober	9 315	-1 232	766	-3 838	1 475	-1 332	-59	-531
November	9 002	-1 512	581	-5 436	1 344	-1 220	-49	-422
Desember	8 638	99	-629	-4 953	1 781	-1 106	-58	-223
1994* ¹								
Januar	8 343	276	-48	-2 592	1 395	-721	-61	-420
Februar	8 482	256	661	-4 850	1 509	-690	-3	-618
Mars	8 898	-2 082	-142	-4 999	1 508	-944	-7	-83
April	8 420	-676	-209	-5 265	1 621	-792	-24	-525
Mai	9 221	137	271	-4 111	1 276	-847	-47	-894
Juni	9 772	-234	15	-3 889	1 607	-1 173	-73	-660
Juli	9 889	-1 407	-265	-4 370	1 500	-1 189	-110	-794
August	6 643	127	83	-4 953	1 536	-1 027	-114	-1 385
September	9 374	-35	288	-4 716	1 890	-1 250	-79	-1 070
Oktober	9 755	-94	37	-3 728	1 405	-1 388	-87	-392

¹ Tallene for januar-september er rettet.

Utenriksregnskap, januar-oktober 1994

Tabell 2 (forts.) Spesifikasjoner i driftsregnskapet overfor utlandet. Mill. kr

	Eksport- overskudd	Ren- ter, netto	Aksje- utbytte m.v., netto	Stø- nader, netto	Renter, aksjeut- bytte mv. og stø- nader, netto	Over- skudd på drifts- regnet- skapet	Endrin- ger i fordrin- ger og gjeld ikke forår- saket av transak- sjoner, netto	Nedgang (oppgang-) i Norges netto- gjeld til ut- landet
1985	40 961	-4 272	-5 234	-4 774	-14 280	26 682	7 073	33 755
1986	-18 380	-4 134	-4 958	-5 971	-15 063	-33 443	3 721	-29 721
1987	-11 202	-5 722	-3 825	-6 588	-16 136	-27 338	14 390	-12 949
1988	-4 288	-10 483	-3 059	-7 390	-20 932	-25 220	-2 724	-27 944
1989	27 274	-13 498	-4 344	-7 781	-25 622	1 652	-2 427	-776
1990	50 170	-12 583	-4 599	-8 868	-26 051	24 120	17 769	41 890
1991*	60 333	-10 969	-6 655	-9 811	-27 434	32 899	-3 852	29 048
1992*	51 127	-7 810	-14 235	-11 130	-33 175	17 953	-2 723	15 229
1993*	49 814	-9 333	-13 402	-9 979	-32 715	17 099	-9 878	7 222
1991*								
Januar	7 571	-688	-1 894	-569	-3 151	4 420	-452	3 969
Februar	4 852	-917	-3 099	-456	-4 472	380	2 012	2 393
Mars	4 993	-1 654	-647	-579	-2 880	2 113	-5 911	-3 798
April	3 667	-812	-1 020	-651	-2 483	1 184	-6 568	-5 384
Mai	6 814	-395	-465	-620	-1 480	5 335	-672	4 663
Juni	5 752	-950	20	-611	-1 542	4 211	-4 178	33
Juli	6 366	-749	-154	-708	-1 611	4 755	-322	4 433
August	2 116	-676	161	-583	-1 098	1 018	2 584	3 602
September	7 607	-980	433	-581	-1 129	6 478	2 472	8 950
Oktober	2 919	-927	-68	-1 186	-2 181	738	-642	96
November	2 297	-710	93	-1 136	-1 753	544	3 514	4 058
Desember	5 379	-1 509	-15	-2 132	-3 657	1 723	4 310	6 033
1992*								
Januar	6 186	-860	-5 249	-673	-6 781	-594	394	-200
Februar	3 480	-1 378	-823	-625	-2 826	653	-1 764	-1 110
Mars	6 903	-770	-996	-655	-2 422	4 481	-1 728	2 753
April	2 839	-632	-2 076	-743	-3 450	-611	1 603	992
Mai	3 050	-437	-2 091	-956	-3 484	-435	1 839	1 404
Juni	2 786	-1 654	-134	-703	-2 491	296	1 401	1 697
Juli	4 902	-130	-107	-593	-831	4 071	4 451	8 522
August	3 492	-108	-16	-635	-758	2 733	1 684	4 417
September	3 328	-73	-98	-667	-839	2 489	-377	2 112
Oktober	4 200	-505	61	-1 323	-1 767	2 433	-2 694	-261
November	4 385	-126	86	-1 614	-1 653	2 732	-7 269	-4 538
Desember	5 577	-1 135	-2 793	-1 944	-5 873	-296	-264	-559
1993*								
Januar	5 508	-696	-951	-581	-2 228	3 280	-4 841	-1 561
Februar	4 432	-1 540	-2 626	-514	-4 680	-248	-1 042	-1 289
Mars	4 381	-557	-1 018	-575	-2 149	2 232	-1 206	1 026
April	8 014	-598	-2 111	-605	-3 314	4 701	2 736	7 436
Mai	6 002	-792	-2 716	-600	-4 107	1 895	118	2 013
Juni	3 176	-676	-831	-657	-2 164	1 013	-2 176	-1 163
Juli	3 741	-1 162	-408	-779	-2 349	1 392	-4 005	-2 613
August	3 232	-20	-15	-706	-740	2 492	-2 484	8
September	924	-56	-172	-441	-669	255	4 749	5 004
Oktober	4 564	-861	-56	-1 375	-2 292	2 272	-716	1 556
November	2 287	-265	-1 389	-1 446	-3 100	-813	-2 060	-2 873
Desember	3 550	-2 112	-1 109	-1 701	-4 922	-1 372	1 050	-322
1994* ¹								
Januar	6 173	1 172	-776	-665	-269	5 903	-2 317	3 586
Februar	4 747	-1 941	-838	-858	-3 636	1 110	-1 414	-303
Mars	2 148	35	116	-734	-583	1 564	1 498	3 062
April	2 550	-745	-1 292	-602	-2 639	-89	-1 321	-1 409
Mai	5 006	-383	-1 245	-795	-2 423	2 583	2 571	5 155
Juni	5 365	-658	-1 081	-934	-2 674	2 691	1 162	3 853
Juli	3 254	-729	-102	-777	-1 608	1 646	3 699	5 345
August	910	-383	-239	-677	-1 299	-390	-220	-610
September	4 402	436	-174	-1 049	-787	3 615	-315	3 301
Oktober	5 508	-213	-105	-923	-1 240	4 268	2 252	6 520

¹ Tallene for januar-september er rettet.

Utenriksregnskap, januar-oktober 1994

Tabell 3. Spesifikasjoner i kapitalregnskapet overfor utlandet. Mill. kr

	Kapitalinngang fra utlandet, netto							Endringer i fordringer og gjeld forårsaket av valuta-kurs-endringer mv., netto	Oppgang (nedgang-) i Norges netto-gjeld til utlandet
	Til statsforvaltningen	Til finansinstitusjoner	Til rederier og oljeboring	Til oljeutvinning og rørtransport ¹	Til kommuner og andre offentlige og private foretak	Andre kortsiktige kapitaltransaksjoner og statistiske avvik	Kapitaltransaksjoner i alt, netto		
1985	1 023	-6 096	-5 890	-4 678	-743	-10 300	-26 682	-7 073	-33 755
1986	5 516	31 507	-7 657	15 314	954	-12 193	33 443	-3 721	29 722
1987	2 443	36 729	-6 027	8 940	-6 275	-8 472	27 338	-14 390	12 949
1988	3 991	17 576	5 528	5 537	-481	-6 929	25 220	2 724	27 944
1989	3 500	-3 503	3 168	-899	5 438	-9 354	-1 652	2 427	776
1990	-991	7 927	-3 307	-2 610	-7 623	-17 516	-24 120	-17 770	-41 890
1991*	9 110	-28 543	-2 364	5 093	-13 490	-2 704	-32 899	3 851	-29 048
1992*	22 729	-44 097	-594	17 356	7 612	-20 957	-17 953	2 725	-15 228
1993*	10 497	-37 147	404	9 719	11 123	-11 695	-17 099	9 878	-7 222
1991*									
Januar	-1 056	2 070	468	-1 368	-494	-4 040	-4 420	452	-3 969
Februar	1 070	4 403	-475	1 186	-5 283	-1 281	-380	-2 012	-2 393
Mars	-16	4 250	694	-2 924	-1 339	-2 780	-2 113	5 911	3 798
April	1 549	-10 337	-564	7 187	-727	1 708	-1 184	6 568	5 384
Mai	-448	-2 638	-697	-1 494	-1 838	1 781	-5 335	672	-4 663
Juni	-580	4 183	-717	970	-2 989	-5 077	-4 211	4 178	-33
Juli	7 735	-12 368	-860	-1 762	501	2 000	-4 755	322	-4 433
August	-3 340	4 406	-165	-79	-2 935	1 095	-1 018	-2 584	-3 602
September	-293	-595	-638	-3 248	-4 872	3 169	-6 478	-2 472	-8 950
Oktober	-3 274	-4 162	-288	6 136	912	-61	-738	642	-96
November	1 162	-6 589	227	-1 704	2 493	3 868	-544	-3 514	-4 058
Desember	6 603	-11 166	650	2 194	3 082	-3 086	-1 723	-4 310	-6 033
1992*									
Januar	871	-4	-824	5 888	-860	-4 477	594	-394	200
Februar	11 875	-8 557	-345	-864	-1 934	-829	-653	1 764	1 110
Mars	-44	-3 796	-1 884	-1 147	-319	2 709	-4 481	1 728	-2 753
April	7 077	-11 623	486	6 526	782	-2 637	611	-1 603	-992
Mai	-245	-6 938	155	3 057	2 542	1 865	435	-1 839	-1 404
Juni	-304	1 435	352	-2 377	91	509	-296	-1 401	-1 697
Juli	-716	-3 724	351	548	940	-1 469	-4 071	-4 451	-8 522
August	2 258	-1 626	-377	-1 633	-84	-1 271	-2 733	-1 684	-4 417
September	815	4 958	535	-686	-1 081	-7 031	-2 489	377	-2 112
Oktober	629	-10 686	-189	6 569	5 109	-3 865	-2 433	2 694	261
November	-886	-1 663	942	-1 769	-1 451	2 096	-2 732	7 269	4 538
Desember	1 400	-1 872	204	3 243	3 876	-6 556	296	264	559
1993*									
Januar	4 491	-7 926	855	1 394	895	-2 989	-3 280	4 841	1 561
Februar	-98	1 343	-264	67	494	-1 294	248	1 042	1 289
Mars	-3 850	3 595	194	796	2 075	-5 042	-2 232	1 206	-1 026
April	1 680	-15 134	-790	5 346	6 445	-2 247	-4 701	-2 736	-7 436
Mai	10 488	-9 078	1 012	-2 025	-2 219	-73	-1 895	-118	-2 013
Juni	-1 043	-1 555	-262	1 089	4 144	-3 386	-1 013	2 176	1 163
Juli	-1 512	2 801	-1 474	484	-1 552	-139	-1 392	4 005	2 613
August	283	-2 543	-149	-2 746	-7 148	9 811	-2 492	2 484	-8
September	268	79	306	-2 204	-1 903	3 198	-255	-4 749	-5 004
Oktober	-147	-7 164	337	6 824	1 467	-3 589	-2 272	716	-1 556
November	-434	-2 967	169	-1 096	5 553	-412	813	2 060	2 873
Desember	369	1 403	470	1 788	2 874	-5 533	1 372	-1 050	322
1994* ²									
Januar	-995	2 625	272	962	-5 790	-2 977	-5 903	2 317	-3 586
Februar	-3 211	5 027	-436	-3 684	-3 338	4 531	-1 110	1 414	303
Mars	-717	-6 958	583	1 290	5 661	-1 424	-1 564	-1 498	-3 062
April	41	-1 432	448	6 473	-5 214	-229	89	1 321	1 409
Mai	-301	-1 091	-526	143	1 986	-2 793	-2 583	-2 571	-5 155
Juni	865	1 445	541	-4 182	-4 481	3 122	-2 691	-1 162	-3 853
Juli	-914	5 310	-535	200	-4 588	-1 120	-1 646	-3 699	-5 345
August	-46	-6 549	-202	1 365	5 187	635	390	220	610
September	657	-2 850	-2	-1 971	767	-216	-3 615	315	-3 301
Oktober	-39	-6 022	-92	4 037	-510	-1 642	-4 268	-2 252	-6 520

¹ Inklusive selskaper som er statsforetak. ² Tallene for januar-september er rettet.

1994 et vendepunkt for norsk industri

Industriproduksjonen gikk ned med 0,2 prosent i november justert for normale sesongvariasjoner. Til tross for en redusert veksttakt gjennom de siste månedene, vil likevel 1994 bli stående som et rekordår for industrien.

En sterk oppgang i produksjonen gjennom de tre første kvartaler, sikrer at 1994 vil bli et meget godt år for industrien. Sterk innenlandsk etterspørsel, vekst i viktige eksportmarkeder og bedre priser enn på mange år er viktig for utviklingen. Årsveksten i industriproduksjonen for 1994 vil ventelig nå opp i vel 6

Ny statistikk

Produksjonsindeksen, november 1994. Statistikken utgis hver måned i Ukens statistikk. Mer informasjon: Tom Andersen, tlf. 22 86 47 29 eller Kjell Berger, tlf. 22 86 47 19. Vedleggstabeller side: 20-22.

prosent. Aktivitetsnivået er fortsatt meget høyt, men flere industribransjer viser tegn på at oppgangen er blitt mer dempet de siste månedene.

På grunn av tekniske problemer falt produksjonen i kjemisk industri og raffinativirksomheten med 4 prosent i november. Også i treforedlingsindustrien gikk produksjonen svakt ned, og det later til at veksten i bransjen nå har flatet ut etter en kraftig oppgang gjennom sommermånedene. Produksjonen av verkstedprodukter gikk ned 0,2 prosent i november. Imidlertid kan det se ut som om den underliggende veksten er på veg opp. Deler av industrien nyter godt av et fortsatt høyt aktivitetsnivå i bygge- og anleggsbransjen. Produksjonen av trevarer og mineralske produkter økte begge med vel 1 prosent. Metallindustrien hadde en stigning på vel 3 prosent,

Produksjonsindeksen. Prosentvis endring

	Ujusterte tall ¹		Sesongjustert	
	Nov.93- nov.94	Jan.-nov.93- jan.-nov.94	Okt.94- nov.94	Foreg. 3 md.
Totalindeksen	4,7	7,5	0,2	2,4
Oljeutv. og bergv.drift	7,8	12,1	1,6	6,1
Industri	7,2	6,5	-0,2	0,8
Kraftforsyning	-14,5	-4,6	-4,6	-4,9
Etter konkurransetype				
Skjermet sektor	6,3	6,5	0,7	-2,1
Utek. sektor	5,7	6,8	-3,8	3,7
Hjemmek. sektor	8,5	6,4	0,6	1,5

¹ Omregnet til standardmåned.

men produksjonen har samlet sett vært uendret de siste månedene. I aluminiumindustrien er lavere primærproduksjon kompensert av økt omsmelting av importerte råvarer.

Bedre priser og økt etterspørsel

For industrien har 1994 vært et vendepunkt med økt etterspørsel fra norske og utenlandske markeder. Dette har også gitt vesentlig bedre priser enn på mange år.

Enkelte eksportrettede bransjer kan vise til prisoppgang på 10 prosent eller mer gjennom 1994. For industrien samlet er årsveksten på 2 prosent. Industriens produsentpriser steg med 3,7 prosent fra desember 1993 til desember 1994. Vi må tilbake til høsten 1990 for å finne en tilsvarende sterk oppgang. Det er i første rekke salg til eksportmarkedene som har gitt bedre priser. Dette har imidlertid også påvirket den innenlandske prisstigning.

I eksportrettede bransjer som treforedlingsindustrien og metallindustrien har prisoppgangen vært spesielt sterk. Prisene på treforedlingsprodukter lå i desember om lag 7 prosent høyere enn for ett år siden. Det oppnås for tiden bedre priser på bearbejdede produkter enn på cellulose- og masseprodukter. Metallprodusentene har hatt en even-

tyrlig utvikling i prisene gjennom de siste årene. Prisene på aluminium, kobber og nikkel lå i desember fra 40-50 prosent over prisene i januar 1994.

Råoljeprisene har vært forholdsvis stabile i 1994. Prisindeksen for utvinning av råolje og naturgass falt 4,2 prosent fra november til desember etter en viss uro i de internasjonale råoljemarkeder.

Produsentprisindeksen. 1981=100

	Okt. 94- nov. 94	Nov. 94- des. 94	Nov. 93- nov. 94	Des. 93- des. 94
	Totalt	0,7	-	2,5
Oljeutv. og bergv.drift	2,3	-3,6	2,0	0,6
Industri	0,7	0,4	3,2	3,7
Kraftforsyning	-	-	-1,5	-

Ny statistikk

Produsentprisindeksen, pr. 15. desember 1994.

Statistikken utgis hver måned i Ukens statistikk, også tilgjengelig i Statistisk månedshefte og SSB-data online. Mer informasjon: Torill Amundsen, tlf. 22 86 47 42. Vedleggstabell side: 23.

Litt stigning i prisindeksen for varer

Prisindeksen for førstegangsomsætning av varer innenlands var på 165,6 pr. 15. desember 1994. Indeksen steg med 0,2 prosent fra forrige måned. Fra 15. desember 1993 til 15. desember 1994 viser indeksten en stigning på 2,4 prosent.

Gruppen bearbejdede varer steg med 0,5 prosent fra forrige måned. Her var det økte priser på papir, papp og pappvarer som trakk indeksten opp. Brenselstoffer, brenselolje og elektrisk kraft falt med 0,3 prosent i det samme tidsrommet. Enkelte mineraloljeprodukter trakk indeksten opp, mens fallet i oljeprisen trakk i motsatt retning.

Ny statistikk

Prisindeks for førstegangsomsætning innenlands, pr. 15. desember 1994. Statistikken utgis hver måned i Ukens statistikk, også tilgjengelig i Statistisk månedshefte og SSB-data online. Mer informasjon: Torill Amundsen, tlf. 22 86 47 42. For informasjon om indekser generelt, tlf. 22 86 45 00 - be om prisindeksene. Vedleggstabell side: 30.

Rekordhøy fiskeeksport til Japan

Japan er Norges desidert største handelspartner i Asia, og nest etter Frankrike var Japan vårt største eksportmarked for fisk i 1994.

Japanere liker best fersk fisk. Fersk laks er populær, og i fjor ble over 12 tusen tonn fraktet dit med fly, til en verdi av 473 millioner kroner. Resten av fisken sendes for det meste frossen. Foruten frossen ørret til en eksportverdi av 236 millioner kroner og frossen laks for 90 millioner, vil japanerne helst ha makrell (for 703 millioner), rå reker (184 millioner) og sild (60 millioner). Disse eksportopplysningene gjelder hele 1994, inkludert ukorrigerte desember tall.

4,1 milliarder

I perioden januar til november i fjor eksporterte vi tradisjonelle varer for 10,9 milliarder kroner til Asia, 4,1 milliarder av dette gikk til Japan. Importen fra Asia ble totalt på 18 milliarder i denne perioden og økte like mye som eksporten fra 1993 til 1994; med vel 12 prosent. Fra Japan alene importerte vi varer for 7,7 milliarder.

Av eksporten på 4,1 milliarder kroner utgjorde matvarer, for det meste fisk, 1,9 milliarder. Resten er bear-

beidde varer, kjemiske produkter, maskiner og forskjellige ferdigvarer.

Vanskelig marked

I internasjonal handelspolitikk er USAs store underskudd på handelsbalansen med Japan ofte et tema. Også Norge har et stort underskudd i handelen med Japan. I perioden januar til november 1994 lå importverdien hele 6,3 milliarder kroner over eksportverdien. Importen av tradisjonelle varer ble på 7,7 milliarder kroner, hvorav størstedelen var høyteknologiske ferdigvarer. I tillegg kom en import av skip på 2,7 milliarder. Samlet norsk import fra Japan ble dermed hele 10,4 milliarder kroner. Eksporten totalt var på 4,1 milliarder. Vi hadde ingen eksport av skip eller råolje til Japan i denne perioden i 1994.

Norsk fiskeeksport i alt ble rekordhøy i 1994. Fra 1989 med 10,5 milliarder kroner, vokste eksporten til hele 18,9 milliarder i 1994. Fra 1989 og fram til 1991 økte den prosentvise eksportandelen av fisk til Japan. For de senere årene har andelen

SITC 03. Norsk fiskeeksport 1989-1994. Milliarder kroner. Prosentvis andel av dette til Japan

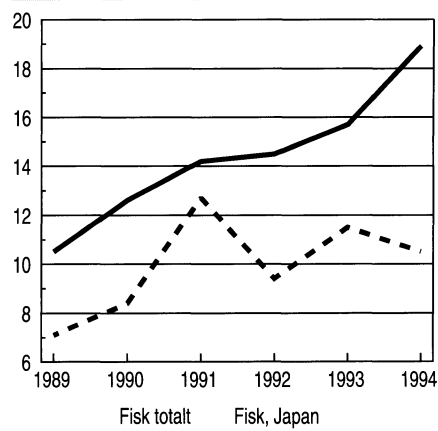

sunket selv om eksporten til Japan i kroner er mer enn doblet. Den lave verdien for 1992 skyldes mest spesielle problemer den gang med eksporten av makrell.

Ny statistikk

Utenrikshandelen med varer, januar-desember 1994.

Foreløpige hovedtall for desember og året 1994 blir utgitt i Ukens statistikk nr. 3. Mer informasjon: Hans Kristian Østereng, tlf. 22 86 47 13.

Mindre elproduksjon i alle fylker

Produksjonen av elektrisk kraft var 10 226 GWh (millioner kWh) i november i fjor. Dette er en nedgang på 14,6 prosent i forhold til samme måned i 1993. Det var nedgang i produksjonen i samtlige fylker. Blant fylkene med høy elektrisitetsproduksjon (over 10 000 GWh i året) var nedgangen størst i Rogaland med 32,1 prosent.

I Vest-Agder og Hordaland gikk produksjonen ned med henholdsvis 26,1 og 11,3 prosent. Elektrisitetsproduksjonen i november var størst i Nordland med 1 241 GWh, noe som er 9 prosent lavere enn i november 1993.

I perioden januar til november var kraftproduksjonen 102 513 GWh. Dette er 4,5 prosent mindre enn i

samme periode i 1993. Blant de store kraftfylkene har Vest-Agder hatt den største produksjonsnedgangen med 14,4 prosent i forhold til samme periode i 1993. Telemark, som eneste store kraftfylke, har hatt en økning i produksjonen på 5 prosent.

Fyllingsgraden ned

Fyllingsgraden i energiverkenes vannmagasiner var 65,4 prosent ved utgangen av desember. I forhold til forrige måned er fyllingsgraden redusert med 6,3 prosentenheter fra et nivå på 71,7 prosent ved utgangen av november.

Nedgangen i desember var størst i område 1 (Østlandet og deler av Sørlandet). Her var fyllingsgraden 8,6 prosentenheter lavere enn ved utgangen av november, mens den ble redusert med 4,4 prosentenheter

ter i område 2 (resten av Sørlandet og mesteparten av Vestlandet). I område 3 (Møre og Romsdal, Trøndelagsfylkene og Nord-Norge) var fyllingsgraden 6 prosentenheter lavere enn i november.

Gjennomsnittlig fyllingsgrad ved utgangen av desember for årene 1982-1991 var 76,1 prosent. For perioden fra oktober 1992 til juni 1994 er det ikke utarbeidet statistikk over magasinernes fyllingsgrad.

Ny statistikk

Månedlig elektrisitetsstatistikk, november 1994/Vannmagasinstatistikk, desember 1994.

Statistikkene utarbeides i samarbeid med Statnett og NVE. Den utgis hver måned i Ukens statistikk, også tilgjengelig i SSB-data online og Statistisk månedshäfte. Mer informasjon: Einar Hoffart, tlf. 22 86 47 70. Vedleggstabeller side: 19 og 24.

Norges nettogjeld 24 milliarder

Norges nettogjeld overfor utlandet gikk ned med 28 499 mill. kr i januar-oktober 1994. Foreløpige tall for nettogjelden ved utgangen av oktober 1994 var etter dette 24 333 mill. kr. I januar-oktober 1993 gikk Norges nettogjeld ned med 10 417 mill. kr og utgjorde 58 636 mill. kr ved utgangen av oktober 1993.

Overskuddet på driftsregnskapet overfor utlandet var 22 903 mill. kr for januar-oktober 1994, viser foreløpige tall. Samme periode i 1993 viste et overskudd på 19 284 mill. kr. Forskjellen mellom overskuddet på driftsregnskapet og endringen i nettogjelden er omvurderinger av fordringer og gjeld netto, hovedsakelig som følge av valutakursendringer. For oktober 1994 alene var det et overskudd på driftsregnskapet på 4 268 mill. kr.

Driftsregnskapet overfor utlandet deles i varer og tjenester og renter, aksjeutbytte mv. og stønader.

Varer og tjenester

Varer og tjenester sett under ett viser et eksportoverskudd på 40 062 mill. kr for januar-oktober 1994. For tilsvarende periode året før var eksportoverskuddet 43 976 mill. kr, noe som innebærer en forverring på 3 914 mill. kr så langt i 1994. Total eksportverdi gikk opp med 14 357 mill. kr, eller 5,4 prosent. Importverdien i alt viser en oppgang på 18 271 mill. kr, dvs. 8,3 prosent fra januar-oktober 1993 til samme periode i fjor.

Eksportverdien av varer totalt økte med 13 681 mill. kr fra januar-oktober 1993 til januar-oktober 1994. Verdien av vareimporten i alt gikk opp med 16 702 mill. kr. Tjenester totalt viser en oppgang i eksportverdi på 675 mill. kr fra januar-oktober 1993 til samme periode i fjor, og importverdien gikk opp med 1 569 mill. kr.

Renter, aksjeutbytte mv. og stønader

For renter, aksjeutbytte mv. og stønader var det et underskudd på 17 159 mill. kr for januar-oktober 1994. For januar-oktober 1993 var det et underskudd på 24 692 mill. kr, dvs. en bedring på 7 533 mill. kr

Utenriksregnskap, oktober og januar-oktober 1994. Hovedtall. Mill. kr

	Oktober		Endring i prosent	Januar-oktober		Endring i prosent
	1993	1994		1993	1994	
Driftsregnskap						
Overskudd i alt	2 272	4 268	..	19 284	22 903	..
Varer og tjenester, netto	4 564	5 508	..	43 976	40 062	..
Eksport av varer	20 633	23 320	13,0	189 056	202 737	7,2
Eksport av tjenester	6 729	6 675	-0,8	75 078	75 753	0,9
Import av varer	15 623	17 350	11,1	143 752	160 454	11,6
Import av tjenester	7 176	7 137	-0,5	76 405	77 974	2,1
Renter, aksjeutbytte mv. og stønader, netto	-2 292	-1 240	..	-24 692	-17 159	..
Kapitalregnskap						
Langsiktige kapitaltransaksjoner, netto	1 944	-3 384	..	7 922	-21 641	..
Kjente kortsiktige kapital- transaksjoner, netto	-628	758	..	-21 456	852	..
Andre kortsiktige kapital- transaksjoner og statistiske avvik, netto	-3 589	-1 642	..	-5 750	-2 114	..
Kapitaltransaksjoner i alt, netto	-2 272	-4 268	..	-19 284	-22 903	..
Endringer i fordringer og gjeld forårsaket av valutakursendringer mv., netto	716	-2 252	..	8 867	-5 596	..
Oppgang i Norges nettogjeld	-1 556	-6 520	..	-10 417	-28 499	..

så langt i 1994. Renter og aksjeutbytte mv. til utlandet, netto gikk ned med henholdsvis 3 549 og 5 169 mill. kr, mens stønader, netto økte med 1 184 mill. kr fra januar-oktober 1993 til samme periode i 1994.

Overskuddet på driftsregnskapet for januar-oktober 1994 ble motsvart av en langsiktig kapitalutgang, netto på 21 641 mill. kr og en kortsiktig kapitalutgang, netto på 1 262 mill. kr. For januar-oktober 1993 var det en langsiktig kapitalinn- gang, netto på 7 922 mill. kr og en kortsiktig kapitalutgang, netto på 27 206 mill. kr.

Ny statistikk

Utenriksregnskap, januar-oktober 1994. Statistikken utgis hver måned i *Ukens statistikk* og er tilgjengelig i *SSB-data online*. Mer informasjon: Kari Fossum, tlf. 22 86 48 35 og Elisabeth Nørgaard, tlf. 22 86 49 25. Vedleggstabeller side: 42-46.

Handelsgapet mellom EU og Japan ble mindre i 1993. Det melder EUs statistiske kontor Eurostat

Handelsunderskuddet sank fra 31 milliarder ECU i 1992 til 25,1 milliarder ECU i 1993. Eksporten til Japan økte med 10,1 prosent, mens EUs import fra Japan falt med 7,5 prosent. Til sammen importerte EU varer for 47,6 milliarder ECU, mens eksporten beløp seg til 22,6 milliarder. Tyskland er det EU-landet som har størst handelsunderskudd med Japan (7,1 milliarder ECU), deretter kommer Storbritannia med et underskudd på 6,9 milliarder ECU. Danmark er det eneste EU-landet hvor handelen med Japan gav et betydelig overskudd. Overskuddet var på 0,4 milliarder.

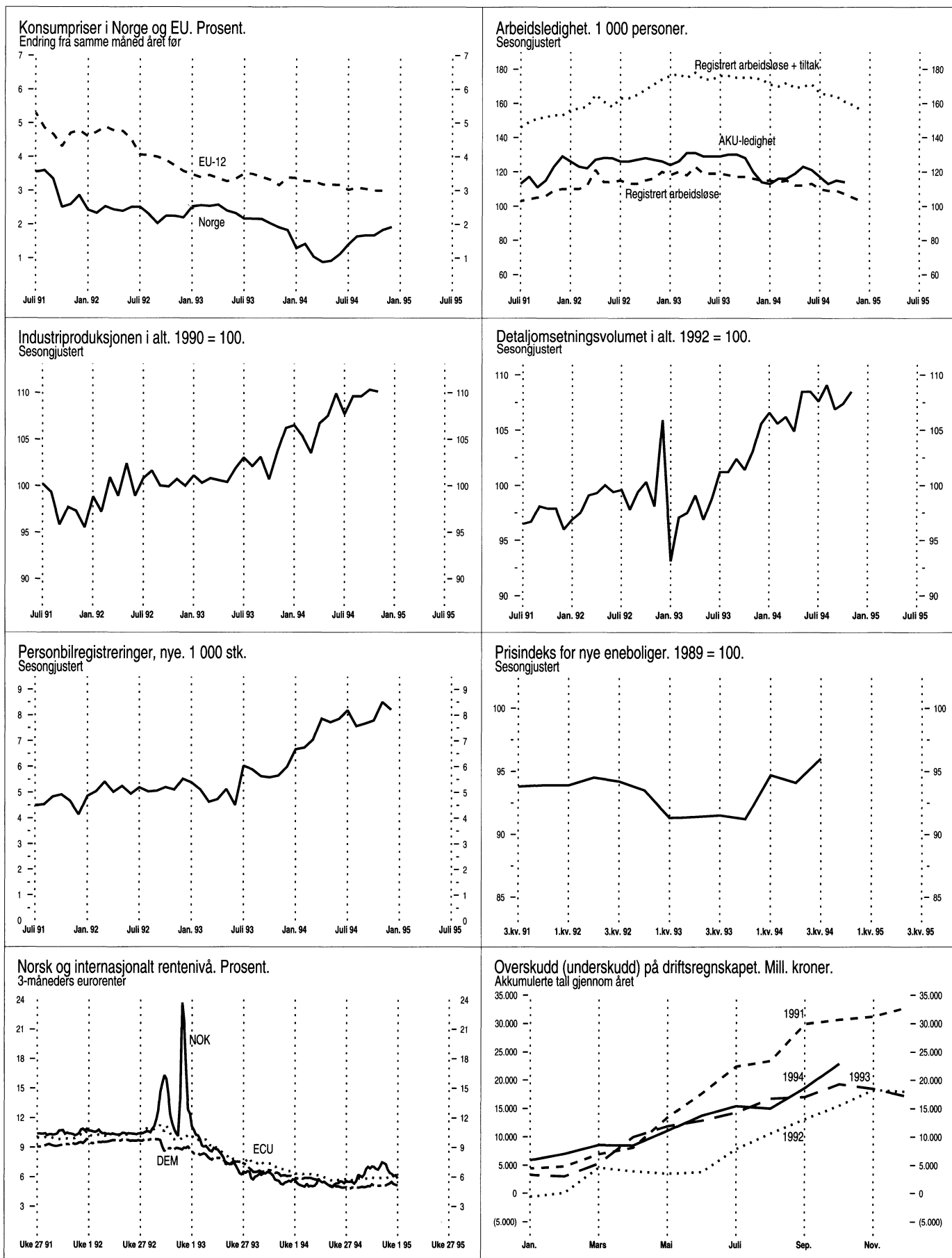



	Måleenhet	Periode	Ujusterte tall		Sesongjusterte tall		
			Nivå	Pst. endring fra tilsv. periode året før	Nivå	Pst. endring fra foreg. periode	
Nasjonalregnskapstall							
BNP	Mill. 1991-kr	3.kv. 94	188800*	3,3	190357	-0,2	
BNP for fastlands-Norge	Mill. 1991-kr	3.kv. 94	152859*	2,9	152535	0,1	
Privat konsum	Mill. 1991-kr	3.kv. 94	95184*	3,9	95304	1,5	
Bruttoinvesteringer, fastlands-Norge	Mill. 1991-kr	3.kv. 94	24086*	9,1	24013	5,7	
Tradisjonell vareeksport	Mill. 1991-kr	3.kv. 94	34275*	20,4	35458	7,3	
Industri og energi							
Produksjonsindeks for industri (volum)	1990=100	Nov. 94	121,4	7,2	110,1	-0,2	
Produksjonsindeks for kraftforsyning (volum)	1990=100	Nov. 94	102,3	-14,5	88,5	-4,6	
Produksjonen av olje og gass	1000 toe ¹	Nov. 94	14331	8,0	
Ordretilgang, verkstedprodukter og metaller (verdi)	1976=100	3.kv. 94	265,9	9,7	311,2	-1,7	
Investeringer, industri	Mill. kr	4.kv. 94	9696 ²	-3,0	2501 ³	7,1	
Påløpte investeringer, oljevirkosomhet	Mill. kr	4.kv. 94	47268 ²	-10,8	
Bygg og anlegg							
Boliger, antall igangsatt	Antall	Nov. 94	2222	8,0	1867	1,9	
Andre bygg, igangsatt bruksareal	1000 m ²	Nov. 94	288	2,9	229 ⁴	3,1	
Ordretilgang, byggeprosjekter (verdi)	1. kv. 1992=100	3.kv. 94	100	5,3	
Ordretilgang, anleggsprosjekter (verdi)	1. kv. 1992=100	3.kv. 94	68	-4,2	
Tjenesteyting							
Forretningsmessig tjenesteyting, omsetning (verdi)	1990=100	4.kv. 93	110,8	-1,3	
Overnattinger ved norske hoteller, i alt	1000	Nov. 94	858	-0,6	
Utenriksøkonomi							
Vareeksport uten skip og oljeplattformer	Mill. kr	Nov. 94	20620*	9,4	18880	-17,7	
Tradisjonell vareeksport	Mill. kr	Nov. 94	10494*	6,6	9877	-25,4	
Råolje og naturgass	Mill. kr	Nov. 94	10126*	12,5	9208	-4,0	
Vareimport uten skip og oljeplattformer	Mill. kr	Nov. 94	15451*	1,6	13826	-16,1	
Driftsbalansen, hittil i år ⁵	Mill. kr	Jan.-okt.94	22901*	18,8	
Konsum							
Detaljomssetningsindeksen (volum)	1992=100	Nov. 94	110,0	6,0	108,5	1,0	
Personbilregistreringer, nye	Antall	Des. 94	6196	31,1	8200	-3,6	
Priser, lønninger							
Konsumprisindeksen	1979=100	Des. 94	255,7	1,9	256,9	0,3	
Eksportprisindeks (uten skip og oljeplattformer)	1988=100	3.kv. 94	102,4	-0,5	
Importprisindeks (uten skip og oljeplattformer)	1988=100	3.kv. 94	103,7	-0,7	
Prisindeks for nye eneboliger	1989=100	3.kv. 94	96,8	5,1	96,0	2,0	
Prisindeks for bruktbolig	1991=100	3.kv. 94	111,5	13,7	
Gjennomsnittlig timefortjeneste, industri	Kr	3.kv. 94	106,60	3,0	
Råoljepris, Brent Blend, spotmarkedet, ukensnitt ⁶	\$/fat	Uke 1	16,07	19,0	
Arbeidsmarkedet							
Sysselsatte (AKU)	1000	3.kv. 94	2074	2,0	2046 ⁷	0,3	
Arbeidssøkere uten arbeidsinntekt (AKU)	1000	3.kv. 94	117	-13,3	114 ⁷	-0,9	
Arbeidssøkere i prosent av arbeidsstyrken (AKU)	Pst.	3.kv. 94	5,3	..	5,3 ⁷	..	
Registrerte arbeidsledige ⁸	1000	Des. 94	98	-12,1	103	-1,9	
Registrerte arbeidsledige og sysselsatte på tiltak ⁸	1000	Des. 94	152	-10,9	156	-1,9	
Finansielle markeder							
Eurorenter (tre-månedersplasseringer) ⁹							
NOK	Pst. pr. år	Uke 1	5,9	
USD	Pst. pr. år	Uke 1	6,4	
DEM	Pst. pr. år	Uke 1	5,1	
ECU	Pst. pr. år	Uke 1	6,1	
Valutakurser							
USD	Kr/\$	Uke 1	6,79	
Innenlandsk kreditt (K1) ^{9,10}	Mrd. kr	Okt. 94	838,5	3,1	

¹ toe = tonn oljeekvivalenter. ² Årsanslag. ³ Utførte investeringer i foregående kvartal. ⁴ Sesongjusterte tall, eksklusive bygg for jordbruk, skogbruk og fiske. ⁵ Omfatter balanse for handel med varer og tjenester og balanse for renter og stønader. ⁶ Kilde: Financial Times. ⁷ Oktober 1994, 3-måneders glidende sentrert gjennomsnitt.

⁸ Kilde: Arbeidsdirektoratet. ⁹ Kilde: Norges Bank. ¹⁰ K1 gir et mål på innenlandsk kreditt tilført publikum.

* Foreløpige tall. * Indikatorer med uthevet tekst er endret siden forrige hefte.

Porto betalt for avis-
framsending

Returadresse:

Statistisk sentralbyrå

Salg- og abonnementsservi

Postboks 8131 Dep.

0033 OSLO

ISSN 0804-0524

2

Ny statistikk i neste nummer:

- Arbeidskraftundersøkelsen, 4. kv. 1994
- Konjunkturbarometeret, 4. kv. 1994
- Lønnsstatistikk. Ansatte i bankvirksomhet, 1. september 1994
- Unge sosialhjelpmottakeres tilknytning til utdanning og arbeidsmarkedet, 1988-1993
- Utenrikshandelen med varer, desember 1994
- Utvalsteljing for landbruket. Jordarbeiding og gjødsling, 1994



Statistisk sentralbyrå
Statistics Norway