

STATISTISKE SENTRALBYRÅET



STATISTISKE SENTRALBYRÅET

Økt kriminalitet

Det ble anmeldt 16 prosent flere forbrytelser i 4. kvartal i fjor enn i samme periode året før, side 3

Høy valgdeltakelse

Deltakelsen ved høstens EU-valg var den høyeste siden stortingsvalget 1894, side 4

Færre reiser med buss

Tallet på busspassasjerer ble redusert med ni millioner i perioden 1989-1993, side 6

Redaksjon: Svein Longva (ansv. red.), Anne-Sissel Skånvik (red.), Siw Ellen Jakobsen, Jan Erik Kristiansen, Tom Granseth (økonomiske nøkkeltall). **Redigering:** Kirsten Aanerud, Elna Fossen, Elin Berntzen. **Grafikk og tabeller:** Else Efstad, Elisabeth Godnes, Iris Stenseng, Audhild Øverby.
Design: Enzo Finger Design. **Trykk:** Lobo Grafisk as.
Priser: Pr. år kr 620,-. Enkeltnr. kr 20,-.
ISSN 0804-0524.
Husk å oppgi kilde: Ukens statistikk/
 Statistisk sentralbyrå.

Ny statistikk:

	Tekst side:	Tabell side:
Anmeldte lovbrudd, 1994	3	3
Folkeavstemningen om EU, 1994	4	25
Byggekostnadsindeks, anlegg, 4. kv. 1994	4	12
Byggearealstatistikk, desember 1994	5	9
Rutebilstatistikk, 1993	6	17
Regnskapsstatistikk. Industri og varehandel, 1993. Foreløpige tall	6	4
Bruttofrakter og driftsutgifter for skip i utenriksfart, 1993	7	13
Utenriksregnskap, januar-november 1994	8	20
	-	-
Annet stoff:		
Utenrikshandel uten EU-medlemskap	7	-
Sosiale og demografiske nøkkeltall	9	-
Økonomiske nøkkeltall	10-11	-

Publikasjoner

Statistisk sentralbyrå utgir statistikk og analyser i en rekke ulike serier og periodiske publikasjoner.

Norges offisielle statistikk formidler statistikk hovedsakelig i form av tabeller. I denne serien inngår også Statistisk årbok, Statistisk månedshefte, Historisk statistikk og Regionalstatistikk.

Samfunnsspeilet og **Økonomiske analyser** er tidsskrifter som bringer utdypende kommentarer og analyser.

Statistiske analyser bringer mer "populære" analyser, som retter seg mot en større leserkrets.

Sosiale og økonomiske studier er en serie for forskningsformidling.

Rapporter utgis i tilknytning til de enkelte statistikkområdene eller aktuelle prosjekter og oppdrag.

Aktuell statistikk presenteres også i ulike tema-publikasjoner, som **Bank- og kredittstatistikk**, **Månedstatistikk over utenrikshandelen** og **Bygginfo**.

Bestilling av publikasjoner:

For abonnement, samt kjøp av enkeltpublikasjoner: Statistisk sentralbyrå, Salg- og abonnementservice, Postboks 8131 Dep., 0033 Oslo.
 Telefon: 22 86 49 64. Telefaks: 22 86 49 76.

Enkeltpublikasjoner kan også kjøpes hos:
 Akademia - avdeling for offentlige publikasjoner,
 Møllergt. 17, Postboks 8134 Dep., 0033 Oslo.
 Telefon: 22 11 67 70. Telefaks: 22 42 05 51.

Alle publikasjoner finnes i Statistisk sentralbyrås bibliotek.
 Telefon: 22 86 46 42/43. Telefaks: 22 86 45 04.

SSB-data online er en spredningsdatabase for online formidling av statistikk. SSB-data online inneholder i tillegg til statistikk fra de fleste emner og tilgjengelige tall, bl.a. SSBs pressemeldinger og opplysninger om alle SSBs publikasjoner. Det utgis hvert år en CD-ROM med statistikk fra alle de nordiske landene; Statistikk uten grenser.

Ny publikasjon

Samferdselsstatistikk 1993

Publikasjonen inneholder opplysninger om sjøtransport, jernbane- og sporveistransport, veitransport, luftfart, post, telekommunikasjon og kringkasting. Opplysningene gjelder 1992 og så langt det er mulig også 1993 (Norges offisielle statistikk C 191, 171 sider, kr 95, ISBN 82-537-4086-7)

Stor økning i den registrerte kriminaliteten i 4. kvartal

Det ble anmeldt 16 prosent flere forbrytelser i 4. kvartal 1994 enn i samme periode året før. Økningen står i sterk kontrast til tallene for fjoråret ellers, som viser en nedgang på 2 prosent. Tallene for 4. kvartal er spesielt interessante fordi perioden nærmest er sammenfallende med politiets lønnsaksjon. Politiets nye retningslinjer for registrering av lovbrudd vanskeliggjør imidlertid sammenlikningen med tidligere års tall.

Politiets aksjon ble igangsatt 13. oktober i fjor. Den ble etter noen dager kjent ulovlig av Arbeidsretten, men fortsatte i mer eller mindre uoffisiell form fram til 13. januar i år. Det viktigste virkemiddelet var begrenset bruk av overtid. Aksjonens virkning på kriminalitetstallene er ikke uten videre gitt. Det er grunn til å anta at potensielle gjerningsmenn føler seg tryggere under forhold som innebærer et mindre aktivt politi. På den annen side vil mørketallene sannsynligvis stige når færre politifolk er ute i spanings- og kontrolløyemed, og når publikum opplever ventetid og andre problemer forbundet med å anmelde lovbrudd.

Ytterligere en usikkerhetsfaktor fikk vi ved at Justisdepartementet i juli gikk ut med nye retningslinjer for politiets registrering av lovbrudd. De tidligere retningslinjene var mindre entydige, og kan ha gjort at en del lovbrudd ikke har blitt registrert. Det er bare det enkelte politikammer som kan si om de nye retningslinjene har medført endret praksis for kammerets vedkommende.

Stor distriktsvis variasjon

Mens det på landsbasis ble anmeldt 16 prosent flere forbrytelser i 4. kvartal, var det i fylkene Oslo, Vestfold, Telemark, Aust-Agder og Hordaland en økning fra 21 til 32 prosent. De samme fylkene hadde tidli-

gere i året hatt en nedgang varierende fra 1 til 8 prosent. Ti fylker hadde større økning enn landsgjennomsnittet, mens Sogn og Fjordane, Nord-Trøndelag og Nordland hadde nedgang.

Størst økning i desember

I oktober, november og desember økte antall anmeldte forbrytelser med henholdsvis 9, 17 og 24 prosent. Økning var det også i april, mai, august og september, med henholdsvis 7, 10, 8 og 3 prosent i forhold til samme måneder året før.

Innbrudd, tyverier og skadeverk økte i 4. kvartal med henholdsvis 11, 15 og 33 prosent, etter tidligere i året å ha vist en stagnasjon eller nedgang. Økningen av tyverier, som utgjør to tredeler av alle anmeldte forbrytelser, var om lag den samme for de tre hovedkategoriene, grove tyverier, simple tyverier og brukstyveri av motorkjøretøy. For øvrig økte gruppen bedragerier med 26 prosent, forbrytelser mot den personlige frihet med 19 prosent og simple ran med 16 prosent. Sedelighetsforbrytelser og mindre grove narkotikaforbrytelser gikk opp med 13 prosent og forbrytelser mot liv, legeme og helbred med 9 prosent.

Nedgang

Grove narkotikaforbrytelser, der oppdagelsen i stor grad er avhengig av politiets innsats, gikk i 4. kvartal ned med 10 prosent. Tidligere i året hadde denne gruppen økt med hele 73 prosent sammenliknet med tilsvarende periode i 1993. Grovt ran gikk ned med 12 prosent, og ikke uventet gikk vold mot offentlig tjenestemann ned, nærmere bestemt med 8 prosent.

Også forseelser økte

Antall anmeldte forseelser økte med 2 prosent, altså langt mindre enn forbrytelser. Den dominerende forseelsestypen er overtredelser av veitrafikkloven, der oppdagelsen kanskje mer enn på noe annet område avhenger av politiets innsats. Det

ble imidlertid anmeldt praktisk talt det samme antall veitrafikkforseelser i 4. kvartal som i samme periode året før. Det var derimot en viss økning av ulike typer ordensforseelser, og forseelsestypen naskeri økte med hele 28 prosent.

Det ble totalt anmeldt 352 000 lovbrudd i fjor, hvorav 249 000 forbrytelser. Sammenliknet med 1993 økte tallene med vel 2 prosent for forbrytelser og 0,5 prosent for forseelser. Om lag to tredeler av forbrytelsene bestod av forskjellige typer tyverier, mens halvdelen av forseelsene var overtredelser av veitrafikkloven. Av såkalte grove voldsforbrytelser ble det i løpet av året anmeldt 34 drap og 97 tilfelle av grov legegmsbeskadigelse eller drapsforsøk, 366 voldtekter, 392 tilfelle av utuktig omgang med barn under 14 år, 74 incestforbrytelser og 218 grove ran. Sett for gruppen grov vold under ett, var dette en nedgang på 12 prosent sammenliknet med året før.

Forbrytelser anmeldt i 1994, etter fylke. Prosentvis endring fra 1993



Fylke	I alt	Prosentvis endring fra 1993	
		4. kvartal	Året ellers
Hele landet	249 352	16,1	-1,9
Østfold	13 491	16,9	-6,4
Akershus	23 592	9,8	-5,3
Oslo	64 469	20,5	-0,8
Hedmark	7 643	13,6	-1,2
Oppland	7 091	17,0	17,6
Buskerud	15 303	2,2	2,6
Vestfold	13 336	23,5	-3,6
Telemark	7 857	27,2	-7,8
Aust-Agder	5 541	37,8	-6,3
Vest-Agder	9 094	13,7	-7,5
Rogaland	17 121	18,0	-5,5
Hordaland	21 831	31,7	-3,7
Sogn og Fjordane	2 535	-5,1	15,9
Møre og Romsdal	6 219	9,7	1,1
Sør-Trøndelag	12 421	16,9	-2,0
Nord-Trøndelag	4 334	-2,7	5,5
Nordland	7 534	-12,1	-10,7
Troms	6 656	1,8	16,0
Finnmark	3 284	18,9	-0,8

Ny statistikk

Anmeldte lovbrudd, 1994.

Statistikken gis ut hvert kvartal i Ukens statistikk. Mer informasjon: Ulla Haslund, tlf. 22 86 46 46. Vedleggstabell side: 3.

Høyeste valgdeltakelsen på hundre år

89 prosent av befolkningen stemte ved høstens EU-avstemning. Dette var den høyeste valgdeltakelsen, uansett valg, siden stortingsvalget i 1894. Valgdeltakelsen ved EF-avstemningen i 1972 var til sammenlikning snaut 10 prosentpoeng lavere. Deltakelsen var jevnt høy i alle fylker. Bare fem fylker hadde ja-flertall.

Vi må helt tilbake til stortingsvalget i 1894 for å finne en tilsvarende valgdeltakelse som ved EU-avstemningen i fjor. Da hadde imidlertid bare en liten del av befolkningen stemmerett, slik at tallene ikke er direkte sammenliknbare. Valgdeltakelsen er den klart høyeste siden innføringen av alminnelig stemmerett i 1913. Fremdeles er kvinnene dårligere enn mennene til å benytte sin stemmerett, men forskjellen er betydelig mindre enn i 1972.

Nord-Norge på høyde med landet for øvrig

Valgdeltakelsen i de nordligste fylkene, som ved stortingsvalg vanligvis er lavere enn i resten av landet, var denne gang på høyde med de andre fylkene. Det var bare små forskjeller i valgdeltakelsen etter landsdel, sentralitet og kommune-type.

Østfold skiftet fra nei til ja

I hele landet stemte 52,2 prosent av de som avgav stemme nei, mens 47,8 stemte ja. Det var nei-flertall i 14 av fylkene, mot 15 i 1972. Det var de samme fylkene som hadde nei-flertall i 1994 som i 1972, bortsett fra Østfold som i 1994 fikk ja-flertall. Som i 1972 var det størst nei-flertall i nord, med Finnmark på topp med 74,5 prosent nei-stemmer. Flakstad kommune i Nordland hadde den høyeste nei-andelen i landet med hele 93,7 prosent. Bærum hadde størst ja-andel, slik kommunen også hadde i 1972.

Generelt viser tallene fra EU-avstemningen at nei-flertallet var mest markert i landbruks- og fiskerikom-muner i de minst sentrale strøkene av landet, mens det var flest ja-stemmer i de sentrale tjenesteytingskommunene.

Valgdeltakelse i de ulike landsdelene. EU-avstemningen 1994 og EF-avstemningen 1972

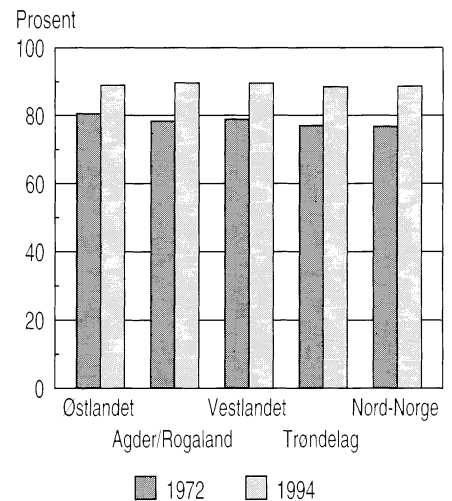

Ny statistikk

Folkeavstemningen om EU, 1994.
Mer informasjon: Nelly Klatstolen, tlf. 62 88 52 98. Vedleggstabeller side: 25-28.

Moderat prisoppgang innen anlegg

Byggekostnadsindeksen for riks- og fylkesveganlegg steg med 2,1 prosent fra 4. kvartal 1993 til 4. kvartal 1994. Indeksen for riks- og fylkesvegvedlikehold steg i samme periode med 2,4 prosent.

Det var spesielt økningen i maskinindeksen som bidrog til denne veksten. Fra 4. kvartal 1993 til 4. kvartal 1994 økte den med 3,4 prosent. Til sammenlikning steg materialprisene med 1,7 prosent. Masseflytting er den delindeksen som har økt mest i løpet av året med 3,2 prosent.

Byggekostnadsindeksen for riks- og fylkesveganlegg økte med 0,3 prosent fra 3. til 4. kvartal 1994. Indeksen for riks- og fylkesvegvedlikehold steg i samme periode med 0,5 prosent. Også fra 3. til 4. kvartal var det maskinprisene som økte mest med 0,6 prosent.

Byggekostnadsindeks for anlegg. 1. kv. 1985=100

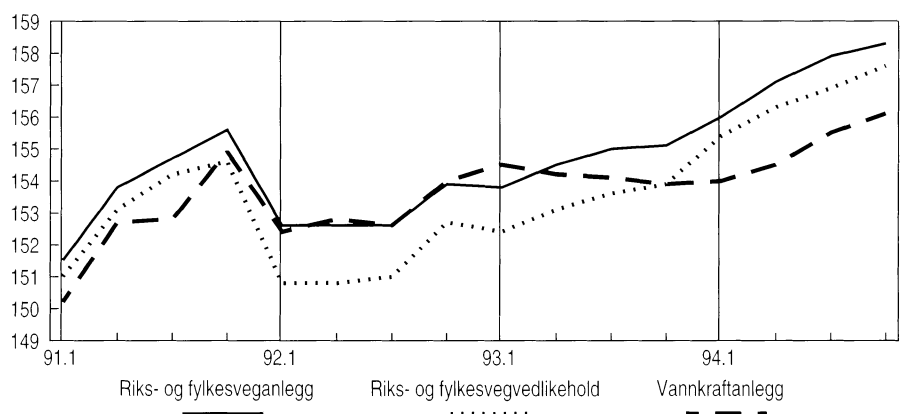

Byggekostnadsindeksen for vannkraftanlegg steg med 1,4 prosent fra 4. kvartal 1993 og med 0,4 prosent fra foregående kvartal. Materialindeksene økte med henholdsvis 1,8 og 0,6 prosent i samme tidsrom. Den største stigningen på årsbasis viste indeksene for betongdam og fyllingsdam med 2,8 prosent.

Ny statistikk

Byggekostnadsindeks, anlegg, 4. kv. 1994.
Statistikken utgis hvert kvartal i Ukens statistikk og Bygginfo. Mer informasjon: Arild Thomassen, tlf. 62 88 54 27, Åse Wilhelmsen, tlf. 62 88 54 61. Vedleggstabeller side: 12.

21 000 nye boliger i 1994

1994 har vært et oppgangsrår for byggevirksomheten. Etter en jevn vekst gjennom hele året viser foreløpige tall 20 977 nye boliger i 1994. Dette er 32 prosent flere enn i 1993, og det høyeste tallet siden 1990. Oslo-området har hatt den største veksten, her er antall nye boliger mer enn fordoblet.

2 281 boliger ble igangsatt i Oslo-området det siste året. Akershus hadde en økning på 61 prosent. Antall boliger økte også i Rogaland og Hordaland med henholdsvis 31 og 29 prosent, mens Oppland, Telemark, Sogn og Fjordane og Nord-Trøndelag har merket en viss nedgang. De tre nordligste fylkene har imidlertid hatt en kraftig økning i boligbyggingen, spesielt i Nordland med hele 63 prosent økning og 1 535 igangsatte boliger i 1994.

Fordobling i varehandel, bank, finans og forsikring

Igangsatt byggeareal til varehandel, bank, finans og forsikring er mer enn fordoblet sammenlignet med 1993, og i 1994 utgjorde disse byggene et areal på 462 800 kvadratmeter.

Nye bygg til bergverksdrift og industri har også hatt en markert økning med 30 prosent. Også her har økningen vært spesielt sterk i Oslo-området.

Nedgang for hotell og restaurant

Hotell- og restaurantvirksomhet, samt helse- og veterinærvesen had-

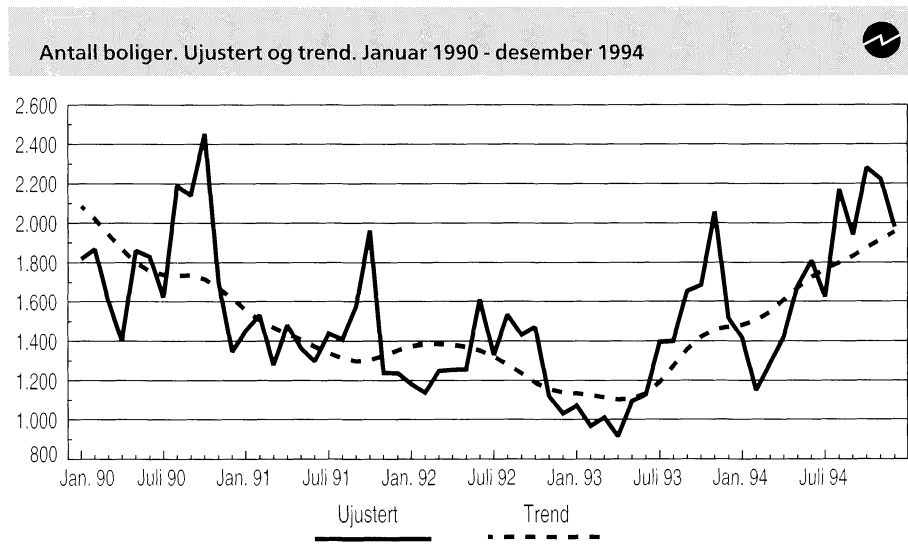

de begge en nedgang på rundt 20 prosent, mens de øvrige næringene ikke viste store endringer. Totalt ble det i 1994 satt i gang bygging av 2 810 600 kvadratmeter bruksareal til andre bygg enn boliger. Dette er en økning på 24 prosent fra 1993.

Høye desembertall

Sammenlignet med de siste årene er fjorårets desembertall svært høye. Totalt igangsatt areal er 30 prosent høyere enn i desember 1993, og over det dobbelte av desembertalle-

ne i 1991 og 1992. 1 976 boliger ble påbegynt i desember. Det er det høyeste tallet siden 1988.

Bruksareal til annet enn bolig økte med 25 prosent sammenlignet med desember 1993. Rogaland, Hordaland og Nordland hadde imidlertid en nedgang i igangsettingstallene. Dette skyldes svært høye tall i 1993 for disse fylkene.

Fortsatt vekst?

Signaler fra bransjen tyder på at vi etter hvert vil merke en utflating i boligbyggingen etter to år i sterk vekst. På grunn av de høye desembertallene i 1994 synes trenden for igangsatte bygg fortsatt å peke oppover.

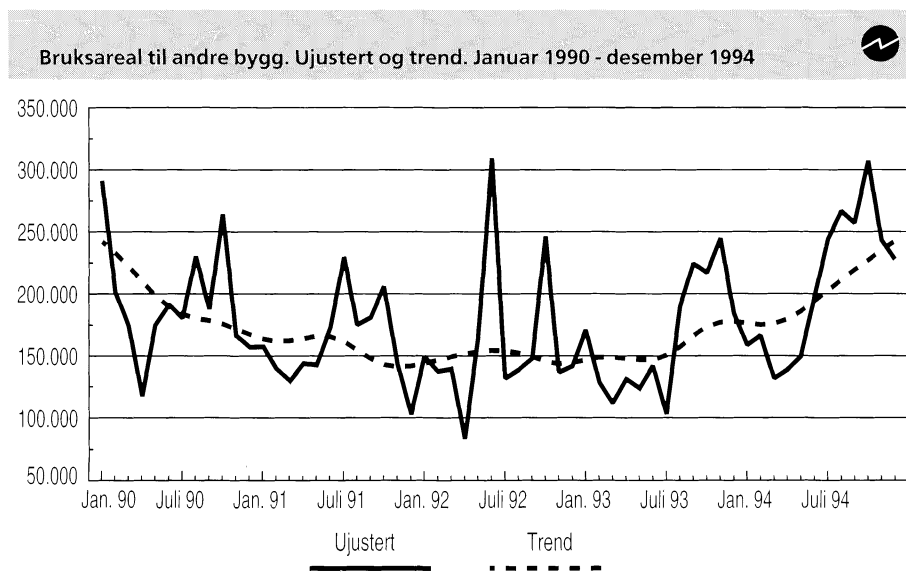

Ny statistikk

Byggearealstatistikk, desember 1994.
Statistikken utgis hver måned i *Ukens statistikk* og månedsheftet *Bygginfo*, også tilgjengelig i SSB-data online. Mer informasjon: Arild Thomassen, tlf. 62 88 54 27 eller John Bjørke, tlf. 62 88 54 30. Vedleggstabeller side: 9-11.

Ni millioner færre passasjerer, likevel økte inntektene

I perioden 1989-1993 ble tallet på busspassasjerer redusert med drøyt ni millioner (3 prosent), mens antall passasjerkilometer er nesten uendret. Trafikkinntektene i rutebilnæringen økte fra 3 020 til 3 617 millioner kroner. Samtidig ble tilskuddet redusert fra 1 734 til 1 648 millioner kroner.

De totale inntektene (inklusive tilskudd) utgjorde 6 119 millioner kroner og de totale kostnadene 5 926 millioner i 1993. Rutebilnæringens resultat etter tilskudd var altså 193 millioner kroner. Mens tilskuddet i 1989 utgjorde 32 prosent av de samlede kostnader, var denne andelen falt til 27 prosent i 1993.

Trafikkinntektene har økt med 600 millioner kroner i løpet av de siste fem årene. Inntektene fra gods- og trafikk er derimot betydelig redusert i den samme perioden, fra drøyt 200 millioner kroner i 1989 til 26 millioner i 1993.

Gods- og passasjertransport

Utviklingen i transportmengden faller sammen med utviklingen i trafikkinntektene for godstransporten. I flere fylker er det en overgang fra at gods fraktes med ruter som får tilskudd, til å bli fraktet med godsru-ter uten tilskudd. Dermed blir ikke dette godset lenger registrert i SSBs rutebilstatistikk. Bare 0,1 million tonn ble fraktet av godsru-ter med tilskudd i 1993. 276 millioner passasjerer reiste med buss i 1993, en nedgang med ni millioner sammenlignet med 1989. Ettersom den gjennomsnittlige turlengden har økt med tre kilometer i denne perioden, er transportarbeidet målt i passasjerkilometer det samme som i 1989.

Rutebilselskapene fra Oslo/Akershus fraktet 27 prosent av alle passasjerene, mens det tilsvarende tallet for Hordaland var 16 prosent. Til sammen utgjorde dette nær halvparten av alle bussreisene i 1993. Den

gjennomsnittlige reiselengden i disse to fylkene var imidlertid relativt kort, slik at fylkenes samlede andel av totale passasjerkilometer utgjorde bare 31 prosent. Passasjertallet i Finnmark var knapt tre millioner i 1993, eller knapt 1 prosent av antall passasjerer for hele landet. Reiselengden i Finnmark var imidlertid drøyt 50 kilometer pr. tur, mens tilsvarende landstall var drøyt 14 kilometer. Dermed utgjorde Finnmarks andel av transportarbeidet i alt knapt 4 prosent.

Tilskuddsandelen 64 prosent i Nord-Trøndelag

Oslo/Akershus og Hordaland er de fylkene som mottok mest tilskudd, henholdsvis 291 og 235 millioner kroner. Aust-Agder mottok derimot bare 34 millioner kroner i tilskudd. Selskapene i Oslo/Akershus hadde den laveste tilskuddsandelen sett i forhold til kostnadene, med 18,5 prosent. Også Østfolds andel var lav, 20,5 prosent. Høyest tilskuddsandel hadde selskapene i Nord-Trøndelag og Finnmark med henholdsvis 64 og 59 prosent av de samlede kostnader.

Ved utgangen av 1993 var 14 203 personer sysselsatte i rutebilnæringen. Av disse utgjorde sjåfører 76

Korrigerte regnskapstall for industri og varehandel

I de foreløpige regnskapsoppgavene som ble publisert i Ukens statistikk nr. 51/52, 1994, ble årstallene for identiske foretak i tabellene 4 og 5 byttet om. Den feilen førte til at tallene for 1993 ble oppgitt som tall for 1992, og omvendt. Endringene for disse foretakene fra 1992 til 1993 er dermed det motsatte av det vi viste i US 51/52.

De foreløpige tallene, korrigert for nevnte feil, viser at de store industriforetakene hadde en liten økning i totalrentabiliteten fra 1992 til 1993, og også oppgang i egenkapitalandelen. For foretakene innen

prosent, verksted 12 prosent, ekspedisjon/terminal 2 prosent og administrasjon 10 prosent.

Statistikken omfatter alle ruter med konsesjon for passasjertransport, samt de "rene godsru-ter" som selskapene mottar tilskudd for å drive.

Rutebilstatistikk. Selskapenes tilskudd i prosent av samlede kostnader. Fylke, 1993

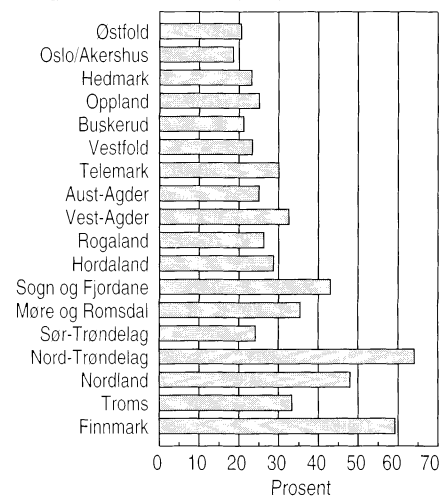

Ny statistikk

Rutebilstatistikk, 1993.

Statistikken utgis årlig i Ukens statistikk og i Norges offisielle statistikk (NOS) Samferdselsstatistikk. Mer informasjon: Karin Berg, tlf. 62 88 54 16 eller Jan Monsrud, tlf. 62 88 54 07. Vedleggstabeller side: 17-19.

olje- og gassutvinning gikk derimot disse nøkkeltallene litt ned. Innen varehandelen var det vekst i kapitalavkastningen for engrosforetakene og foretakene som handler med motorkjøretøyer, mens det var nedgang i detaljhandelen. Egenkapitalandelen gikk opp for engros- og detaljhandelsforetakene, men ned for bilbransjen. Det understrekes at tallene fortsatt er foreløpige.

Ny statistikk

Regnskapsstatistikk. Industri og varehandel, 1993. Foreløpige tall.

Statistikken utgis årlig i Ukens statistikk og Norges offisielle statistikk. Endelige tall vil bli publisert i løpet av våren 1995. Mer informasjon: Sissel Fjeld, tlf. 22 86 47 62. Korrigerte vedleggstabeller side: 4-6.

Vedleggstabeller

Emne	Tabell	Side
26	Anmeldte lovbrudd, 1994	
	Lovbrudd anmeldt i 1994, etter kvartal og type	3
40	Regnskapsstatistikk. Industri og varehandel, 1993. Korrigert utgave	
	(Pga. feil i tabellene 4 og 5 i nr. 51/52 følger nye korrigerte tabeller)	
	Nøkkeltall for ulike næringer i utvinning, bergverksdrift og industri. Identiske foretak. 1992-1993. Foreløpige tall	4
	Nøkkeltall for ulike næringsgrupper i varehandel. Identiske foretak. 1992-1993. Foreløpige tall	6
43	Byggearealstatistikk, desember 1994	
	Bygg satt i gang. Foreløpige tall	9
	Byggevirkomheten i desember. Foreløpige tall	9
	Bygg satt i gang i januar-desember. Fylke. Foreløpige tall	10
	Bygg i arbeid pr. 31. desember. Fylke. Foreløpige tall	10
	Bygg fullført i januar-desember. Fylke. Foreløpige tall	11
43	Byggekostnadsindeks, anlegg, 4. kv. 1994	
	Byggekostnadsindeks for riks- og fylkesveganlegg. 1. kv. 1985=100	12
	Byggekostnadsindeks for riks- og fylkesvegvedlikehold. 1. kv. 1985=100	12
	Byggekostnadsindeks for vannkraftanlegg. 1. kv. 1985=100	12
46	Bruttofrakter og driftsutgifter for skip i utenriksfart, 1993	
	Skip i norsk utenriksfart. Driftsinntekter, driftskostnader og driftsresultat. 1984-1993. Mill. kr	13
	Norskregistrerte skip i utenriksfart. Driftsinntekter, driftskostnader og driftsresultat, etter skipets art. 1987-1993	14
	Utenlandskregistrerte skip i norsk utenriksfart. Driftsinntekter, driftskostnader og driftsresultat, etter skipets art. 1987-1993. Mill. kr	15
	Norskregistrerte skip i utenriksfart. Driftsregnskap 1992-1993. Mill. kr	15
	Utenlandskregistrerte skip i norsk utenriksfart. Driftsregnskap 1992-1993. Mill. kr	16
46	Rutebilstatistikk, 1993	
	Rutebiler. Resultatregnskap. 1993. Mill. kr	17
	Rutebiler. Transportytelser. Fylke. 1993	18
	Rutebiler. Inntekter og tilskudd. Fylke. 1993. Mill. kr	18

Standardtegn i tabeller

	Symbol
Tall kan ikke forekomme	.
Oppgave mangler	...
Oppgave mangler foreløpig	...
Tall kan ikke offentliggjøres	:
Null	-
Mindre enn 0,5 av den brukte enheten	0
Mindre enn 0,05 av den brukte enheten	0,0
Foreløpig tall	*
Brudd i den loddrette serien	-
Brudd i den vannrette serien	

Vedleggstabeller

<i>Emne</i>	<i>Tabell</i>	<i>Side</i>
46	Rutebilstatistikk, 1993 (forts.)	
	Rutebiler. Kostnader og resultat. Fylke. 1993. Mill. kr	19
	Rutebiler. Transportytelser	19
	Rutebiler. Personale etter arten av arbeid	19
50	Utenriksregnskap, januar-november 1994	
	Utenriksregnskap for januar-november 1994. Foreløpige tall. Mill. kr	20
	Spesifikasjoner i driftsregnskapet overfor utlandet. Mill. kr	22
	Spesifikasjoner i kapitalregnskapet overfor utlandet. Mill. kr	24
62	Folkeavstemningen om EU, 1994	
	Personer med stemmerett, avgitte stemmer og valgdeltaking. Folkeavstemningen 1994 om norsk medlemskap i EU. Fylke	25
	Fordeling av godkjente stemmer. Folkeavstemningen 1994 om norsk medlemskap i EU. Fylke	25
	Valgdeltaking og fordeling av godkjente stemmer. Prosent. Kommunetyper innen landsdel. Folkeavstemningen 1994 om norsk medlemskap i EU	26
	Valgdeltaking og fordeling av godkjente stemmer. Prosent. Sentralitetsnivå innen landsdel. Folkeavstemningen 1994 om norsk medlemskap i EU	26
	Valgdeltaking og fordeling av godkjente stemmer i kommuner med forskjellig størrelse. Prosent. Folkeavstemningen 1994 om norsk medlemskap i EU	27
	Valgdeltaking og fordeling av godkjente stemmer. Prosent. Folkeavstemningen 1994 om norsk medlemskap i EU og folkeavstemningen om EF 1972	27
	Kommunene sortert etter høyeste ja-/høyeste nei-andel 1994. Prosent	28

Anmeldte lovbrudd, 1994

Tabell 1. Lovbrudd anmeldt i 1994, etter kvartal og type

Type lovbrudd	I alt	1. kvartal	2. kvartal	3. kvartal	4. kvartal
Alle typer lovbrudd	351 539	71 122	91 043	97 519	91 855
Alle typer forbrytelser	249 352	49 445	64 754	69 264	65 889
Forbrytelser mot straffeloven					
Forbrytelse mot statens selvstendighet og sikkerhet	10	4	1	3	2
Forbrytelse mot Norges statsforfatning og stats-overhode	3	-	1	-	2
Forbrytelse mht. utøvelsen av statsborgerlige rettigheter	3	-	2	1	-
Forbrytelse i den offentlige tjeneste	539	132	155	128	124
Forbrytelse mot den offentlige myndighet	989	246	254	245	244
Vold mot offentlig tjenestemann	711	167	187	186	171
Forbrytelse mot den alminnelige orden og fred	4 084	930	1 086	1 007	1 061
Innbrudd	3 721	832	992	906	991
Allmennfarlig forbrytelse	8 773	2 109	2 096	2 082	2 486
Narkotikaforbrytelse	7 361	1 751	1 758	1 713	2 139
Grovt narkotikaforbrytelse	644	190	138	170	146
Falsk forklaring	364	69	88	100	107
Falsk anklage	509	120	131	112	146
Pengefalsk	74	16	20	7	31
Dokumentfalsk	2 375	555	540	594	686
Forbrytelse mot sedeligheten	2 181	488	540	602	551
Voldtekt	366	85	94	93	94
Utuktig omgang med barn under 14 år	392	97	109	88	98
Incest	74	12	22	13	27
Forbrytelse mht. familieforhold	145	37	28	38	42
Forbrytelse mot den personlige frihet	4 528	1 005	1 110	1 152	1 261
Forbrytelse mot liv, legeme og helbred	11 859	2 720	3 138	2 864	3 137
Grovt legemsbeskadigelse	40	13	7	11	9
Drapsforsøk	57	16	12	13	16
Drap	34	7	5	10	12
Uaktsomt drap	11	2	2	3	4
Ærekrenkelse	1 032	249	260	248	275
Underslag	1 939	565	426	460	488
Tyveri	170 723	31 772	45 365	50 171	43 415
Simpelt tyveri	70 848	11 915	19 730	21 904	17 299
Grovt tyveri	79 049	16 180	20 157	22 056	20 656
Brukstyveri av motorkjøretøy	20 826	3 677	5 478	6 211	5 460
Utpressing og ran	1 077	254	281	249	293
Ran	783	188	192	204	199
Grovt ran	218	57	69	32	60
Bedrageri og utroskap	8 961	2 170	1 999	2 137	2 655
Forbrytelse i gjeldsforhold	1 834	465	369	441	559
Skadeverk	16 188	3 175	4 236	3 874	4 903
Åger og lykkespill	25	6	8	5	6
Forbrytelse i sjøfartsforhold	78	23	12	31	12
Heleri og etterfølgende bistand	2 746	734	672	688	652
Forbrytelser utenfor straffeloven					
Narkotikaforbrytelse mot lov og legmidler m.v.	6 759	1 345	1 599	1 702	2 113
Annen forbrytelse utenfor straffeloven	1 554	256	337	323	638
Alle typer forseelser	102 187	21 677	26 289	28 255	25 966
Forseelser mot straffeloven	30 241	6 734	7 650	7 807	8 050
Naskeri	13 017	2 965	3 078	3 151	3 823
Forseelse mot den alminnelige orden og fred	5 915	1 332	1 741	1 509	1 333
Telefonsjikane	3 620	911	840	845	1 024
Forseelser mot veitrafikkloven	49 656	10 348	12 918	13 677	12 713
Promillekjøring	8 355	1 626	2 266	2 430	2 033
Forseelse mot løsgjengerloven	5 051	1 072	1 362	1 398	1 219
Forseelse mot politivedtektene	2 714	491	894	847	482
Annen forseelse utenfor straffeloven	14 525	3 032	3 465	4 526	3 502

Regnskapsstatistikk. Industri og varehandel, 1993. Korrigert utgave

Tabell 4. Nøkkeltall for ulike næringer i utvinning, bergverksdrift og industri. Identiske foretak. 1992-1993. Foreløpige tall

Næring	Tallet på foretak	Driftsinntekter	I prosent av driftsinntekter		Totalrentabilitet	Egenkapitalrentabilitet	Egenkapitalandel	Likviditetsgrad
			Driftsresultat	Resultat før ekstraord. poster				
	Mill.kr		Prosent					
11.1 UTVINNING AV RÅOLJE OG NATURGASS								
1992.....	50	137 031	25,2	19,3	14,7	9,3	23,8	0,73
1993.....	50	145 929	24,4	18,2	14,2	12,8	23,1	0,62
C 1),D BERGVERKSDRIFT OG INDUSTRI								
1992.....	382	169 121	4,6	4,0	7,8	10,1	28,1	1,27
1993.....	382	172 227	5,3	4,7	8,2	10,3	29,0	1,28
C 1) Bergverksdrift								
1992.....	7	1 894	-3,1	-3,7	-2,8	-10,1	47,3	2,03
1993.....	7	1 889	-5,5	-6,3	-6,0	-15,5	52,9	2,25
D Industri								
1992.....	375	167 228	4,7	4,1	7,9	10,4	27,9	1,27
1993.....	375	170 338	5,5	4,9	8,3	10,7	28,8	1,28
DA Nærings- og nytelsesmidler								
1992.....	77	49 702	4,7	4,3	13,1	26,7	32,5	1,25
1993.....	77	49 180	4,2	4,0	11,5	22,8	33,3	1,18
DB,DC Tekstil- og bekledningsvarer, lær mv.								
1992.....	12	2 843	7,9	6,9	12,8	15,7	40,0	1,18
1993.....	12	2 827	5,9	5,3	10,1	12,9	44,2	1,05
DD Trevarer								
1992.....	19	3 861	0,9	-1,2	2,7	-2,0	39,7	1,57
1993.....	19	3 953	4,1	2,4	7,9	9,6	41,0	1,61
DE Treforedling, grafisk og forlagsvirks.								
1992.....	63	21 647	3,7	1,7	5,1	4,1	31,6	1,39
1993.....	63	21 766	5,5	5,8	8,2	11,8	32,2	1,55
21 Papirmasse, papir og papirvarer								
1992.....	21	11 221	2,0	-3,5	1,7	-5,8	28,2	1,34
1993.....	21	11 102	3,6	1,6	5,0	1,7	28,1	1,61
22 Forlagsvirksomhet, grafisk prod. mv.								
1992.....	42	10 427	5,5	7,3	13,2	22,6	39,6	1,46
1993.....	42	10 664	7,5	10,2	15,5	28,2	41,5	1,45
DG Kjemikalier og kjemiske produkter								
1992.....	19	19 369	9,9	9,7	8,6	7,8	22,1	1,17
1993.....	19	20 117	12,8	10,0	8,8	4,4	22,1	1,11
DH Gummi- og plastprodukter								
1992.....	10	2 005	6,1	3,9	10,0	19,3	32,7	1,20
1993.....	10	1 906	2,6	1,7	6,0	6,1	38,8	1,52
DI Andre ikke-metallholdige mineralprod.								
1992.....	16	3 779	5,9	2,5	6,2	3,7	38,7	1,50
1993.....	16	3 532	10,4	7,7	9,8	12,3	44,0	1,64
DJ Metaller og metallvarer								
1992.....	31	19 612	2,0	2,4	5,1	4,1	44,2	1,87
1993.....	31	20 264	3,6	2,9	5,4	5,3	44,6	1,98
27 Metaller								
1992.....	15	17 046	1,7	2,6	4,9	4,0	45,7	1,90
1993.....	15	17 872	3,6	3,2	5,4	5,6	45,8	2,00
28 Metallvarer, unnt. maskiner og utstyr								
1992.....	16	2 567	4,2	1,6	7,5	7,4	26,0	1,60
1993.....	16	2 392	2,8	0,3	5,1	0,5	29,0	1,74
DK Maskiner og utstyr								
1992.....	32	9 885	2,4	1,1	5,3	2,4	29,9	1,30
1993.....	32	9 203	1,6	1,2	4,1	-0,1	36,2	1,48
DL Elektriske og optiske produkter								
1992.....	29	10 789	5,5	4,6	9,4	19,5	31,8	1,33
1993.....	29	10 863	5,8	5,1	9,7	25,1	24,7	1,11
31 Andre elektr. maskiner og apparater								
1992.....	16	5 942	5,9	5,7	10,2	22,6	33,0	1,19
1993.....	16	5 508	7,6	7,0	11,1	34,9	22,1	1,00

1) Unntatt 11.1 Utvinning av råolje og naturgass

Regnskapsstatistikk. Industri og varehandel, 1993. Korrigert utgave

Tabell 4 (forts.). Nøkkeltall for ulike næringer i utvinning, bergverksdrift og industri. Identiske foretak. 1992-1993. Foreløpige tall

Næring	Tallet på foretak	Driftsinntekter	I prosent av driftsinntekter		Totalrentabilitet	Egenkapitalrentabilitet	Egenkapitalandel	Likviditetsgrad
			Driftsresultat	Resultat før ekstraposter				
	Mill.kr		Prosent					
32 Radio-, fjernsyns- og annet kommunik.								
1992.....	4	2 778	4,0	2,5	7,8	15,5	27,7	1,35
1993.....	4	3 136	3,1	2,7	8,0	15,1	22,0	1,08
33 Medisinske og optiske instrumenter mv.								
1992.....	9	2 069	6,0	4,0	9,3	13,9	33,4	1,82
1993.....	9	2 219	5,2	4,0	8,0	11,6	35,7	1,64
DM Transportmidler								
1992.....	55	21 691	4,1	4,4	6,9	31,3	15,1	1,10
1993.....	55	24 623	4,3	4,5	7,7	34,6	18,2	1,17
34 Motorkjøretøyer, tilhengere og deler								
1992.....	8	1 001	3,7	0,6	6,2	1,7	22,3	1,39
1993.....	8	975	2,1	-0,5	4,0	-6,5	23,6	1,43
35 Andre transportmidler								
1992.....	47	20 690	4,2	4,6	6,9	32,8	14,9	1,10
1993.....	47	23 649	4,4	4,7	7,9	36,9	18,0	1,16
DN Annen industriproduksjon								
1992.....	12	2 045	6,3	3,6	10,0	11,8	28,1	1,83
1993.....	12	2 103	6,4	4,5	9,7	12,7	34,3	1,78

Regnskapsstatistikk. Industri og varehandel, 1993. Korrigert utgave

Tabell 5. Nøkkeltall for ulike næringsgrupper i varehandel¹. Identiske foretak. 1992-1993. Foreløpige tall

Næringsgruppe	Tallet på foretak	Driftsinntekter	I prosent av driftsinntekter		Totalrentabilitet	Egenkapitalrentabilitet	Egenkapitalandel	Likviditetsgrad
			Driftsresultat	Resultat før ekstrord. poster				
	Mill.kr		Prosent					
50 HANDEL MED MOTORKJØRETØYER OG -SYKLER DETALJHANDEL MED DRIVSTOFF								
1992.....	116	23 942	2,2	1,9	9,0	11,4	29,2	1,25
1993.....	116	25 072	2,8	2,8	10,0	19,1	27,8	1,24
50.1 Motorkjøretøyer								
1992.....	89	21 001	2,0	1,7	9,1	11,4	26,5	1,22
1993.....	89	21 882	2,7	2,7	10,2	21,6	25,0	1,21
50.101 Engroshandel med motorkjøretøyer								
1992.....	19	14 044	2,0	1,9	8,5	9,4	28,7	1,23
1993.....	19	14 670	2,9	3,1	9,8	20,0	25,4	1,19
50.102 Detaljhandel med motorkjøretøyer								
1992.....	70	6 958	2,2	1,4	11,2	23,7	18,3	1,18
1993.....	70	7 213	2,5	1,9	12,0	29,9	23,3	1,28
50.3 Deler og utstyr til motorkjøretøyer								
1992.....	20	2 405	3,9	3,5	8,2	10,8	43,5	1,48
1993.....	20	2 621	3,7	3,9	8,6	11,4	42,3	1,46
50.301 Engroshandel med deler og utstyr								
1992.....	15	1 988	4,6	4,5	9,1	12,3	46,2	1,57
1993.....	15	2 198	4,2	4,7	9,5	12,4	44,8	1,50
50.302 Detaljhandel med deler og utstyr								
1992.....	5	417	0,8	-1,0	2,2	-9,5	24,3	1,05
1993.....	5	423	0,9	-0,2	2,5	-2,5	23,2	1,22
50.5 Detaljhandel med drivstoff								
1992.....	7	535	1,3	1,8	14,1	23,8	39,7	1,43
1993.....	7	568	0,5	0,8	7,7	10,3	39,8	1,39
51 ENGROSHANDEL, UNNT. MOTORKJ. TØYER MV.								
1992.....	363	109 628	1,9	1,6	6,6	7,1	35,8	1,44
1993.....	363	115 056	2,2	2,2	7,2	10,5	37,0	1,47
51.2 Jordbruksråvarer og levende dyr								
1992.....	12	8 282	2,1	0,9	5,9	3,2	37,8	1,57
1993.....	12	8 228	2,8	2,1	7,3	8,4	39,6	1,63
Av dette								
51.21 Korn, såvarer og for								
1992.....	9	7 745	2,2	0,8	5,6	2,8	39,3	1,62
1993.....	9	7 674	2,9	1,9	6,8	7,4	41,1	1,69
51.3 Nærings- og nytelsesmidler								
1992.....	59	38 111	0,5	0,3	4,8	-1,0	29,0	1,64
1993.....	59	39 734	0,1	0,3	3,7	-0,6	30,1	1,73
Av dette								
51.37 Kaffe, te, kakao og krydder								
1992.....	21	13 672	3,2	2,8	12,9	25,4	27,8	1,72
1993.....	21	14 905	3,2	3,0	12,0	25,0	27,8	1,97
51.38 Andre næringsmidler								
1992.....	11	8 300	0,9	1,3	9,0	12,5	41,2	1,61
1993.....	11	8 467	0,7	1,1	6,8	10,4	44,6	1,63
51.39 Bredt utvalg av nær- og nyt.midler								
1992.....	10	4 699	2,2	1,8	10,6	21,9	23,6	1,13
1993.....	10	4 986	1,9	1,9	9,7	21,6	26,2	1,15
51.4 Husholdningsvarer mv.								
1992.....	65	12 914	3,1	2,7	9,2	15,8	32,5	1,47
1993.....	65	13 550	3,1	3,1	9,7	16,3	33,4	1,50
51.41 Tekstiler og utstyrsvarer								
1992.....	7	829	7,1	7,1	18,4	26,2	43,5	1,66
1993.....	7	919	5,7	5,0	13,7	16,9	41,4	1,67
51.42 Klær og skotøy								
1992.....	6	599	2,3	2,2	7,9	13,1	30,9	1,72
1993.....	6	663	4,2	4,2	11,8	21,7	36,1	1,78
51.43 El. hushold.utst., radio, fjernsyn mv.								
1992.....	19	5 813	2,2	1,7	8,2	16,5	25,7	1,38
1993.....	19	5 835	1,7	1,6	6,9	10,9	28,6	1,46

1) Unntatt 50.2 Vedlikehold og reparasjon av motorkjøretøyer, 51.1 Agenturhandel og 52.7 Reparasjon av husholdningsvarer og varer til personlig bruk.

Regnskapsstatistikk. Industri og varehandel, 1993. Korrigert utgave

Tabell 5 (forts.). Nøkkeltall for ulike næringsgrupper i varehandel¹. Identiske foretak. 1992-1993. Foreløpige tall

Næringsgruppe	Tallet på foretak	Driftsinntekter	I prosent av driftsinntekter		Totalrentabilitet	Egenkapitalrentabilitet	Egenkapitalandel	Likviditetsgrad
			Driftsresultat	Resultat før ekstraposter				
		Mill.kr	Prosent					
51.44 Kjøkkenutstyr, glass, tapeter mv.								
1992.....	4	233	5,9	4,6	16,0	28,8	32,2	1,97
1993.....	4	242	4,8	3,2	10,5	15,0	29,1	1,69
51.45 Parfyme og kosmetikk								
1992.....	4	716	8,9	8,8	12,1	18,3	53,0	1,71
1993.....	4	814	10,3	15,0	21,4	29,5	57,6	2,10
51.46 Sykepleievarer og apotekvarer								
1992.....	10	1 948	3,5	3,3	9,9	15,1	36,0	1,45
1993.....	10	2 074	4,0	3,7	10,7	17,5	36,9	1,51
51.47 Husholdningsvarer mv.								
1992.....	15	2 777	2,0	1,2	6,1	8,1	29,2	1,45
1993.....	15	3 003	2,1	1,6	6,4	9,7	24,5	1,28
51.5 Innsatsvarer, unntatt jordbruksvarer								
1992.....	84	27 545	3,5	3,4	8,5	12,9	43,2	1,31
1993.....	84	30 366	4,1	4,4	9,9	17,4	43,9	1,30
Av dette								
51.51 Drivstoff og brensel								
1992.....	6	13 364	4,0	4,2	7,9	13,3	46,4	1,15
1993.....	6	15 383	4,6	4,9	9,2	17,3	46,2	1,11
51.52 Metaller og metallholdig malm								
1992.....	10	2 963	3,7	3,0	10,1	16,0	36,9	1,47
1993.....	10	2 967	4,0	3,8	10,6	19,1	36,1	1,44
51.53 Tømmer, trelast, byggevarer mv.								
1992.....	27	5 215	2,6	2,2	9,3	12,3	38,2	1,34
1993.....	27	5 705	3,2	3,6	11,9	19,6	43,4	1,50
51.54 Jernvarer, rørleggerartikler mv.								
1992.....	23	3 509	4,2	3,8	10,6	13,2	45,3	1,74
1993.....	23	3 708	4,5	4,5	11,6	16,2	45,4	1,73
51.56 Innsatsvarer ellers								
1992.....	13	1 562	1,6	2,1	6,4	7,8	44,0	1,60
1993.....	13	1 623	2,1	2,6	7,3	9,4	47,2	1,50
51.6 Maskiner og utstyr								
1992.....	119	19 491	1,5	0,8	4,9	1,0	30,9	1,32
1993.....	119	19 819	2,6	2,1	6,2	8,3	33,2	1,32
51.61 Maskinverktøy								
1992.....	4	396	2,7	3,1	7,5	12,2	26,3	1,47
1993.....	4	347	-0,9	-1,0	-0,1	-8,8	30,3	1,33
51.62 Maskiner mv. for bygge- og anleggsv.								
1992.....	17	2 227	2,7	2,0	7,5	9,6	34,2	1,57
1993.....	17	2 248	3,5	2,6	8,1	14,3	32,1	1,50
51.64 Maskiner mv. for kontor								
1992.....	35	6 203	-0,8	-2,2	0,7	-26,3	19,5	1,10
1993.....	35	6 367	-0,4	-1,0	1,2	-12,2	26,4	1,18
51.65 Maskiner mv. for industri, handel mv.								
1992.....	54	9 279	2,9	2,7	6,8	8,3	38,5	1,45
1993.....	54	9 388	4,6	4,2	8,7	14,2	38,5	1,40
51.66 Maskiner mv. for jordbruk og skogbruk								
1992.....	9	1 385	0,7	-1,4	3,0	-27,4	15,0	1,17
1993.....	9	1 468	2,4	1,1	6,5	10,6	20,6	1,20
51.7 Engroshandel ikke nevnt annet sted								
1992.....	24	3 286	2,7	3,5	7,9	8,6	52,7	1,79
1993.....	24	3 360	2,5	3,2	6,9	7,5	54,4	1,73
52 DETALJHANDEL, UNNT. MOTORKJ.TØYER MV.								
1992.....	308	37 523	3,9	3,7	14,1	24,0	33,4	1,64
1993.....	308	38 705	3,8	3,8	13,1	22,7	34,9	1,60
52.1 Bredt vareutvalg								
1992.....	155	23 340	2,8	2,5	11,6	20,7	28,7	1,71
1993.....	155	24 034	2,6	2,6	10,9	18,7	31,2	1,61
52.11 Nærings- og nytelsesmidler								
1992.....	151	23 078	2,8	2,4	11,5	20,6	28,2	1,71
1993.....	151	23 762	2,6	2,6	10,8	18,6	30,7	1,61

Regnskapsstatistikk. Industri og varehandel, 1993. Korrigert utgave

Tabell 5 (forts.). Nøkkeltall for ulike næringsgrupper i varehandel¹. Identiske foretak. 1992-1993. Foreløpige tall

Næringsgruppe	Tallet på foretak	Driftsinntekter	I prosent av driftsinntekter		Totalrentabilitet	Egenkapitalrentabilitet	Egenkapitalandel	Likviditetsgrad
			Driftsresultat	Resultat før ekstraord. poster				
	' Mill.kr '		Prosent					
52.12 Bredt vareutvalg ellers								
1992.....	4	262	7,5	9,2	16,9	23,1	53,6	1,90
1993.....	4	271	4,8	8,4	14,9	19,9	54,9	1,83
52.2 Nær.- og nyt.midler i spes.forretning								
1992.....	4	178	5,1	5,9	14,5	27,4	43,1	1,09
1993.....	4	180	5,4	6,3	13,7	24,0	46,6	1,20
52.3 Apotekvarer, kosmetikk mv.								
1992.....	3	237	8,3	7,2	27,4	149,0	13,5	1,18
1993.....	3	247	7,5	6,5	22,9	54,2	50,2	1,89
52.4 Andre nye varer								
1992.....	141	12 982	5,7	5,8	17,7	27,9	40,9	1,59
1993.....	141	13 429	5,6	5,7	16,4	26,8	40,0	1,58
52.41 Tekstiler og utstyrsvarer								
1992.....	9	267	1,3	-0,1	4,7	-3,7	40,7	1,85
1993.....	9	256	2,2	0,8	5,4	-2,3	43,8	1,69
52.42 Klær								
1992.....	38	5 552	7,0	7,8	22,0	30,4	50,7	1,96
1993.....	38	5 656	5,7	6,5	17,2	25,6	47,2	1,88
52.43 Skotøy, reiseeff. av lær og lærvarer								
1992.....	10	376	5,0	2,6	10,8	10,4	36,7	2,17
1993.....	10	416	5,9	3,8	13,0	17,2	36,2	2,13
52.44 Belys., kjøkkenutstyr, møbler og innr.								
1992.....	24	2 581	4,6	4,5	18,2	36,1	30,7	1,62
1993.....	24	2 690	4,9	4,8	18,3	36,6	32,9	1,66
52.45 El. hushold.app., radio mv.								
1992.....	15	1 395	8,8	7,9	21,3	46,9	33,6	0,65
1993.....	15	1 432	10,1	9,1	22,3	42,8	35,7	0,75
52.46 Jern-, fargevarer og andre byggevarer								
1992.....	4	190	1,7	1,8	7,4	9,7	48,8	1,77
1993.....	4	219	2,0	2,0	8,2	11,5	39,5	1,45
52.47 Bøker, papir, aviser og blader								
1992.....	22	1 101	3,9	3,6	11,6	21,4	34,0	1,43
1993.....	22	1 136	4,2	4,2	12,3	23,2	33,5	1,46
52.48 Butikkhandel ellers								
1992.....	19	1 520	2,7	2,7	9,6	12,0	31,9	1,60
1993.....	19	1 624	4,3	4,5	12,8	21,5	34,5	1,64
52.6 Detaljhandel utenom butikk								
1992.....	5	786	5,7	3,4	14,6	12,0	33,2	1,55
1993.....	5	817	5,9	5,8	14,4	24,4	37,5	1,65

Byggearealstatistikk, desember 1994

Tabell 1. Bygg satt i gang. Foreløpige tall

	Desember		Endring i prosent	Jan.-des.		Endring i prosent
	1993	1994		1993	1994	
Antall boliger	r1516	1976	30,3	r15888	20977	32,0
Bruksareal, 1000 m ²						
I alt	406,5	526,3	29,5	r4371,4	5746,3	31,5
Boliger	194,8	261,7	34,3	2099,1	2935,7	39,9
Andre bygg	211,8	264,6	24,9	r2272,2	2810,6	23,7

Tabell 2. Byggevirksomheten i desember. Foreløpige tall

			Bygg satt i gang		Bygg i arbeid	Bygg fullført	
			Desember	Januar- desember	Pr. 31. desember	Desember	Januar- desember
Boliger	Antall						
	"	1993	r1516	r15888	r14074	1597	r15753
	"	1994	1976	20977	16524	2429	17695
Bruksareal til boliger	1000 m ²						
	"	1993	194.8	r2099.1	2125.2	215.0	2068.6
	"	1994	261.7	2935.7	2517.0	333.2	2390.2
Andre bygg							
Bruksareal til annet enn bolig	"	1993	211.8	2272.2	2561.6	266.7	r2570.3
	"	1994	264.6	2810.6	2836.9	238.3	2441.4
Jordbruk, skogbruk og fiske	"	1993	27.5	302.8	293.8	33.9	299.2
	"	1994	37.0	325.8	308.9	32.0	293.9
Bergverksdrift og industri	"	1993	27.3	297.6	318.4	42.3	396.7
	"	1994	35.7	385.8	356.5	28.5	316.4
Varehandel, bank, finans og forsikring	"	1993	18.5	212.9	369.0	32.7	241.4
	"	1994	36.1	462.8	486.8	43.5	365.1
Hotell- og restaurantvirksomhet	"	1993	8.5	63.2	46.3	1.3	53.5
	"	1994	4.9	49.4	43.1	4.2	51.0
Offentlig administrasjon	"	1993	12.8	r162.0	236.2	15.8	r219.9
	"	1994	15.6	163.5	228.9	5.3	173.9
Undervisning og forskning	"	1993	15.4	182.2	203.5	48.0	188.9
	"	1994	28.9	191.7	207.6	22.1	177.1
Helse- og veterinærvesen	"	1993	11.8	98.6	82.0	6.0	70.7
	"	1994	6.5	80.5	87.9	7.7	69.4
Annen virksomhet	"	1993	90.0	r952.8	1012.4	86.6	r1100.0
	"	1994	99.9	1151.0	1117.1	95.0	994.5
Boliger og andre bygg							
Bruksareal i alt	"	1993	406.5	r4371.4	4686.8	481.7	r4638.8
	"	1994	526.3	5746.3	5353.9	571.6	4831.6

Byggearealstatistikk, desember 1994

Tabell 3. Bygg satt i gang i januar-desember. Fylke. Foreløpige tall

	Tallet på boliger		Bruksareal til bolig		Bruksareal til annet enn bolig		Bruksareal i alt	
	1993	1994	1993	1994	1993	1994	1993	1994
1000 m ²								
I alt	r15888	20977	2099.1	2935.7	r2272.2	2810.6	r4371.4	5746.3
Østfold	516	586	66.8	81.1	62.1	114.3	128.9	195.5
Akershus	1353	2185	187.8	349.8	161.5	301.8	349.4	651.5
Oslo	1061	2281	119.9	237.5	159.0	306.9	278.9	544.5
Hedmark	476	609	63.0	89.5	102.3	135.8	165.4	225.2
Oppland	825	585	108.0	88.2	r171.7	138.2	r279.7	226.4
Buskerud	746	864	96.5	128.8	93.0	116.1	189.5	244.9
Vestfold	696	952	89.3	138.2	89.5	146.8	178.8	285.0
Telemark	562	438	67.9	66.1	77.8	94.6	145.6	160.7
Aust-Agder	337	378	47.5	59.5	48.7	80.6	96.2	140.1
Vest-Agder	600	792	80.1	113.1	105.3	118.9	185.4	232.0
Rogaland	1931	2521	294.5	416.5	231.0	269.7	525.5	686.2
Hordaland	1671	2150	233.6	315.2	243.2	222.0	476.8	537.2
Sogn og Fjordane	452	441	64.3	67.8	87.4	64.3	151.7	132.2
Møre og Romsdal	912	1257	135.0	182.2	162.2	182.8	297.2	364.9
Sør-Trøndelag	821	1077	103.9	145.8	94.1	88.6	198.0	234.4
Nord-Trøndelag	622	493	76.4	68.5	92.0	101.9	168.4	170.4
Nordland	r943	1535	115.6	184.3	152.5	186.0	268.1	370.3
Troms	810	1103	93.1	129.6	79.5	78.4	172.6	208.0
Finnmark	554	730	55.8	74.0	59.4	63.0	115.3	136.9

Tabell 4. Bygg i arbeid pr. 31. desember. Fylke. Foreløpige tall

	Tallet på boliger		Bruksareal til bolig		Bruksareal til annet enn bolig		Bruksareal i alt	
	1993	1994	1993	1994	1993	1994	1993	1994
1000 m ²								
I alt	14074	16524	2125.2	2517.0	2561.6	2836.9	4686.8	5353.9
Østfold	496	504	83.1	83.4	83.0	110.6	166.1	194.0
Akershus	1349	1586	235.3	284.3	270.9	375.6	506.2	659.9
Oslo	1084	1976	143.2	221.6	294.9	379.5	438.1	601.2
Hedmark	521	533	72.3	72.1	80.1	80.1	152.5	152.2
Oppland	905	582	121.4	102.8	131.2	138.4	252.6	241.2
Buskerud	1011	1015	157.3	162.0	165.4	170.4	322.7	332.4
Vestfold	418	520	67.5	85.8	67.9	86.4	135.5	172.1
Telemark	507	515	77.8	79.8	87.7	106.9	165.5	186.7
Aust-Agder	289	296	46.9	53.2	50.3	59.1	97.2	112.4
Vest-Agder	518	567	72.3	89.0	104.1	103.6	176.4	192.6
Rogaland	1407	1649	231.4	289.4	214.4	221.0	445.9	510.5
Hordaland	1168	1643	195.3	267.2	271.9	233.1	467.1	500.3
Sogn og Fjordane	520	580	86.5	95.4	79.8	97.4	166.4	192.8
Møre og Romsdal	758	939	128.7	155.9	171.6	180.6	300.3	336.5
Sør-Trøndelag	891	1082	126.6	153.2	105.8	117.8	232.4	271.0
Nord-Trøndelag	502	389	71.1	64.2	97.7	94.6	168.8	158.8
Nordland	843	1045	109.9	129.0	160.9	145.3	270.9	274.3
Troms	486	701	58.7	82.0	82.4	82.1	141.1	164.1
Finnmark	401	402	39.7	46.7	41.3	54.3	81.1	101.0

Byggearealstatistikk, desember 1994

Tabell 5. Bygg fullført i januar-desember. Fylke. Foreløpige tall

	Tallet på boliger		Bruksareal til bolig		Bruksareal til annet enn bolig		Bruksareal i alt	
	1993	1994	1993	1994	1993	1994	1993	1994
	1000 m ²							
I alt	r15753	17695	2068.6	2390.2	r2570.3	2441.4	r4638.8	4831.6
Østfold	687	503	81.0	68.1	129.8	74.7	210.8	142.8
Akershus	1769	1879	243.6	281.2	295.7	166.3	539.4	447.5
Oslo	1111	1343	117.8	148.3	194.4	226.7	312.3	375.0
Hedmark	566	595	78.7	89.2	111.1	150.3	189.8	239.5
Oppland	845	832	99.6	100.0	r225.7	126.6	r325.4	226.6
Buskerud	659	783	92.5	109.4	99.6	111.6	192.1	221.0
Vestfold	716	838	89.6	116.0	87.9	122.9	177.5	238.8
Telemark	540	395	65.5	55.7	74.3	67.7	139.7	123.4
Aust-Agder	297	338	41.1	49.0	44.7	77.8	85.8	126.8
Vest-Agder	547	699	82.4	91.0	79.9	113.0	162.3	204.0
Rogaland	1629	2239	244.8	345.6	203.6	254.8	448.4	600.4
Hordaland	1687	1619	236.0	230.3	223.4	250.5	459.4	480.8
Sogn og Fjordane	442	268	62.1	41.4	106.4	38.4	168.5	79.7
Møre og Romsdal	867	1015	125.5	143.4	163.7	164.4	289.2	307.9
Sør-Trøndelag	850	852	114.4	112.8	171.6	74.1	286.0	186.9
Nord-Trøndelag	495	589	63.2	71.4	98.3	91.7	161.5	163.1
Nordland	r849	1304	100.7	166.3	135.2	203.1	235.9	369.4
Troms	795	870	85.4	103.8	65.0	73.8	150.4	177.6
Finnmark	402	734	44.6	67.3	60.0	52.9	104.6	120.2

Byggekostnadsindeks, anlegg, 4. kv. 1994

Tabell 1. Byggekostnadsindeks for riks- og fylkesveganlegg. 1. kv. 1985=100

	Vekt	1993				1994				Endring i prosent	
		1. kv.	2. kv.	3. kv.	4. kv.	1. kv.	2. kv.	3. kv.	4. kv.	4.kv. 1993 4.kv. 1994	3. kv. 1994 4. kv. 1994
Total	1 000,0	153,8	154,5	155,0	155,1	156,0	157,1	157,9	158,3	2,1	0,3
Materialer	447,9	148,5	148,8	148,6	148,6	149,3	149,8	150,8	151,1	1,7	0,2
Maskiner	362,4	155,2	156,4	157,5	157,8	159,8	161,3	162,1	163,1	3,4	0,6
Lønn	189,7	158,0	159,3	159,3	159,3	159,3	160,6	160,6	160,6	0,8	0,0
Sprengning i alt	102,1	156,5	157,1	157,6	157,9	157,4	158,6	159,1	159,5	1,0	0,3
Materialer	44,5	154,4	154,3	154,4	154,5	152,2	153,1	153,7	153,7	-0,5	0,0
Masseflytting i alt	146,5	154,8	155,8	156,8	157,1	159,3	160,3	161,1	162,2	3,2	0,7
Materialer	14,8	147,6	146,1	146,1	146,0	149,5	147,7	148,3	148,8	1,9	0,3
Grøfter, kummer og rør i alt	112,5	154,1	155,0	155,2	155,2	155,8	156,7	157,5	158,0	1,8	0,3
Materialer	28,4	159,9	159,9	159,7	159,7	160,0	160,0	162,3	163,4	2,3	0,7
Vegfundament i alt	109,7	150,8	150,7	151,3	151,4	154,1	153,9	154,5	155,3	2,6	0,5
Materialer	48,9	145,9	144,2	144,2	144,1	147,9	145,8	146,1	146,5	1,7	0,3
Vegdekke i alt	21,2	147,8	147,8	148,2	148,4	151,0	150,7	151,1	151,5	2,1	0,3
Materialer	11,3	146,1	145,1	145,1	145,1	148,6	146,8	147,1	147,2	1,4	0,1
Komplettering	149,8	152,9	153,9	153,9	154,1	154,8	156,0	157,6	158,0	2,5	0,3
Materialer	76,3	148,5	149,2	148,8	148,9	149,1	150,1	152,4	152,5	2,4	0,1
Bruer og kaier i alt	66,3	154,6	155,3	155,0	155,0	155,7	156,1	157,9	158,4	2,2	0,3
Materialer	41,3	152,6	152,9	152,9	152,2	152,7	152,7	155,4	155,9	2,4	0,3
Øvrige arbeider i alt	291,9	155,0	156,2	156,4	156,5	157,1	158,5	158,9	159,2	1,8	0,2
Materialer	182,5	142,0	143,0	143,1	143,1	143,5	144,6	145,0	145,2	1,4	0,1

Tabell 2. Byggekostnadsindeks for riks- og fylkesvegvedlikehold. 1. kv. 1985=100

	Vekt	1993				1994				Endring i prosent	
		1. kv.	2. kv.	3. kv.	4. kv.	1. kv.	2. kv.	3. kv.	4. kv.	4.kv. 1993 4.kv. 1994	3. kv. 1994 4. kv. 1994
Total	1 000,0	152,4	153,1	153,6	153,9	155,4	156,3	156,9	157,6	2,4	0,5
Materialer	299,7	147,7	147,9	147,7	147,8	148,7	149,0	149,8	150,2	1,7	0,3
Maskiner	522,0	155,2	156,4	157,5	157,8	159,8	161,3	162,1	163,1	3,4	0,6
Lønn	178,4	158,0	159,3	159,3	159,3	159,3	160,6	160,6	160,6	0,8	0,0
Vegkropper, bru og kaier i alt	253,0	154,5	155,1	155,6	155,8	157,1	157,9	158,6	159,2	2,2	0,4
Materialer	105,7	150,1	150,0	149,8	149,8	151,3	150,8	151,9	152,3	1,7	0,3
Dekker i alt	206,7	148,4	148,8	149,1	149,5	151,9	152,2	152,2	152,9	2,3	0,5
Materialer	72,3	144,9	144,0	143,5	143,9	147,9	146,3	145,3	145,8	1,3	0,3
Skilt, merking, rydding og renhold i alt	254,7	152,8	153,9	154,0	154,2	154,8	156,0	156,8	157,5	2,2	0,5
Materialer	106,0	147,1	147,9	147,5	147,6	147,5	148,5	149,8	150,6	2,0	0,5
Vintervedlikehold i alt	284,8	154,8	155,9	156,8	157,1	158,8	160,2	160,8	161,7	3,0	0,6
Materialer	15,4	140,6	139,6	139,6	139,8	141,8	141,1	142,2	142,7	2,0	0,3
Ras, flom etc. i alt	0,8	155,1	156,3	156,9	157,2	158,2	159,5	160,0	160,4	2,1	0,3
Materialer	0,2	146,7	148,1	148,1	148,1	148,0	149,0	149,2	149,0	0,6	-0,2

Tabell 3. Byggekostnadsindeks for vannkraftanlegg. 1. kv. 1985=100

	Vekt	1993				1994				Endring i prosent	
		1. kv.	2. kv.	3. kv.	4. kv.	1. kv.	2. kv.	3. kv.	4. kv.	4.kv. 1993 4.kv. 1994	3. kv. 1994 4. kv. 1994
Totalt	100,0	154,5	154,2	154,1	153,9	154,0	154,5	155,5	156,1	1,4	0,4
Materialer	100,0	153,4	152,0	151,7	151,5	151,6	151,7	153,4	154,3	1,8	0,6
Tunnel i alt	64,5	154,8	154,4	154,3	154,1	153,7	154,1	155,0	155,4	0,8	0,3
Materialer	64,5	154,4	153,0	152,7	152,4	151,8	151,7	153,2	153,9	1,0	0,5
Kraftstasjon i alt	8,6	157,2	157,5	157,2	157,0	157,3	157,7	159,0	159,5	1,6	0,3
Materialer	8,6	156,7	156,0	155,5	155,1	155,6	155,2	157,8	158,7	2,3	0,6
Betongdam i alt	2,7	156,8	157,6	157,4	157,2	158,0	158,9	161,2	161,6	2,8	0,2
Materialer	2,7	155,8	156,2	155,9	155,5	156,9	157,4	161,7	162,3	4,4	0,4
Fyllingsdam i alt	24,2	152,6	152,0	151,9	151,8	153,0	153,9	154,9	156,0	2,8	0,7
Materialer	24,2	149,2	147,5	147,4	147,2	149,1	149,7	151,4	153,1	4,0	1,1

Bruttofrakter og driftsutgifter for skip i utenriksfart, 1993

Tabell 1. Skip i norsk utenriksfart. Driftsinntekter, driftskostnader og driftsresultat. 1984-1993. Mill. kr

	I alt				Norskregistrerte ¹ skip			Utenlandskregistrerte skip		
	Drifts- inn- tekter	Drifts- kost- nader ²	Drifts- resultat	Drifts- resultat- grad ³	Drifts- inn- tekter	Drifts- kost- nader ⁴	Drifts- resultat	Drifts- inn- tekter	Drifts- kost- nader ⁴	Drifts- resultat
1984	38 463	32 507	5 956	15,5	27 868	21 931	5 937	10 595	10 576	19
1985	37 896	32 069	5 827	15,4	27 053	21 596	5 457	10 843	10 473	370
1986	33 480	27 783	5 697	17,0	19 918	15 456	4 462	13 562	12 327	1 235
1987	29 154	23 442	5 712	19,6	12 170	9 138	3 032	16 984	14 304	2 680
1988	33 484	25 400	8 084	24,1	14 922	10 714	4 207	18 562	14 926	3 636
1989	45 262	34 070	11 193	24,7	27 415	19 621	7 795	17 847	14 449	3 398
1990	50 888	37 959	12 929	25,4	35 357	25 821	9 535	15 532	12 138	3 394
1991	53 985	40 333	13 653	25,3	37 323	26 881	10 444	16 662	13 452	3 209
1992	48 193	38 538	9 654	20,0	32 939	25 871	7 067	15 254	12 667	2 587
1993	50 236	39 829	10 407	20,7	34 674	27 011	7 663	15 563	12 819	2 744

¹ Fra og med 1987 skip i Norsk Ordinært Skipsregister og Norsk Internasjonalt Skipsregister, inkludert skip registrert under §1.3 drevet av norske selskaper. ² Før avskrivninger. ³ Driftsresultatgrad = $\frac{\text{Driftsresultat før avskrivninger}}{\text{Driftsinntekter}} \times 100$

⁴ Før avskrivninger. For skip rederiene betaler leie for å drive, vil imidlertid kapitalkostnader være inkludert i leien.

Bruttofrakter og driftsutgifter for skip i utenriksfart, 1993

Tabell 2. Norskregistrerte skip i utenriksfart. Driftsinntekter, driftskostnader og driftsresultat, etter skipets art. 1987-1993

	Driftsinntekter					Drifts- kost- nader ³	Drifts- resul- tat	Drifts- resul- tat- grad ⁴
	I alt	Tur- frakter ¹	Linje- frakter	Tidsfrakter fra uten- landske befraktere ²	Tidsfrakter fra norske befraktere/ innenriks- fart mv.			
	Mill.kr							
Tankskip								
1987	4 233	2 067	-	800	1 367	3 097	1 136	26,8
1988 i alt	7 098	3 597	-	1 298	2 205	5 028	2 070	29,2
" NOR ⁵	1 507	307	-	162	1 039	1 133	374	24,8
" NIS ⁶	5 591	3 290	-	1 136	1 166	3 895	1 696	30,3
1989 i alt	12 008	5 861	-	3 050	3 098	8 560	3 449	28,7
" NOR	1 418	246	-	215	957	1 143	275	19,4
" NIS § 1.1 og 1.2 ⁷	10 119	5 411	-	2 757	1 952	7 074	3 046	30,1
" NIS § 1.3 ^{7,8}	471	204	-	78	189	343	128	27,2
1990 i alt	16 090	7 413	-	4 761	3 915	11 608	4 482	27,9
" NOR	1 614	298	-	124	1 192	1 218	396	24,5
" NIS § 1.1 og 1.2 ⁷	13 410	6 412	-	4 410	2 588	9 377	4 033	30,1
" NIS § 1.3 ^{7,8}	1 066	703	-	227	135	1 013	53	5,0
1991 i alt	17 268	9 283	-	4 544	3 441	12 217	5 051	29,3
" NOR	1 510	485	-	36	989	1 120	390	25,8
" NIS § 1.1 og 1.2 ⁷	13 894	7 340	-	4 197	2 357	9 804	4 090	29,4
" NIS § 1.3 ^{7,8}	1 864	1 458	-	311	95	1 293	571	30,6
1992 i alt	13 845	6 281	-	3 809	3 754	11 203	2 642	19,1
" NOR	1 746	230	-	11	1 505	1 418	328	18,8
" NIS § 1.1 og 1.2 ⁷	10 654	5 151	-	3 412	2 090	8 634	2 020	19,0
" NIS § 1.3 ^{7,8}	1 445	900	-	386	159	1 151	294	20,3
1993 i alt	14 727	7 282	-	3 253	4 192	11 785	2 941	20,0
" NOR	2 038	280	-	11	1 747	1 582	456	22,4
" NIS § 1.1 og 1.2 ⁷	10 786	5 473	-	3 059	2 254	8 562	2 223	20,6
" NIS § 1.3 ^{7,8}	1 903	1 529	-	183	191	1 641	262	13,8
Tørrlastskip⁹								
1987	7 936	1 181	4 752	527	1 475	6 041	1 896	23,9
1988 i alt	7 824	1 463	3 628	1 073	1 660	5 686	2 137	27,3
" NOR	3 939	444	1 815	315	1 366	3 121	818	20,8
" NIS	3 885	1 019	1 813	758	294	2 565	1 319	34,0
1989 i alt	15 406	4 892	3 911	3 139	3 464	11 061	4 346	28,2
" NOR	4 230	424	1 935	215	1 656	3 063	1 167	27,6
" NIS § 1.1 og 1.2 ⁷	9 865	3 745	1 824	2 751	1 545	7 011	2 855	28,9
" NIS § 1.3 ^{7,8}	1 311	723	152	173	263	987	324	24,7
1990 i alt	19 267	6 040	4 752	4 628	3 846	14 312	5 054	26,2
" NOR	4 389	428	2 147	441	1 372	3 232	1 157	26,4
" NIS § 1.1 og 1.2 ⁷	12 907	4 599	2 393	3 978	1 937	9 403	3 504	27,1
" NIS § 1.3 ^{7,8}	1 971	1 013	212	209	537	1 578	393	19,9
1991 i alt	20 056	6 691	4 716	4 229	4 419	14 663	5 392	26,9
" NOR	4 436	369	1 885	639	1 542	2 961	1 475	33,3
" NIS § 1.1 og 1.2 ⁷	13 574	5 316	2 461	3 445	2 351	10 110	3 463	25,5
" NIS § 1.3 ^{7,8}	2 046	1 006	370	145	526	1 592	454	22,2
1992 i alt	19 094	6 548	5 250	3 445	3 850	14 668	4 425	23,2
" NOR	4 633	297	2 247	618	1 470	3 142	1 491	32,2
" NIS § 1.1 og 1.2 ⁷	12 560	5 002	2 720	2 652	2 186	9 899	2 660	21,2
" NIS § 1.3 ^{7,8}	1 901	1 249	283	175	194	1 627	274	14,4
1993 i alt	19 947	6 709	5 716	3 627	3 896	15 225	4 721	23,7
" NOR	4 472	265	2 547	392	1 268	3 220	1 252	28,0
" NIS § 1.1 og 1.2 ⁷	13 137	5 145	2 929	2 926	2 138	10 118	3 019	23,0
" NIS § 1.3 ^{7,8}	2 338	1 299	240	309	490	1 887	450	19,2

¹ Medregnet frakter opptjent ved kontraktsfart. ² Medregnet bareboat-frakter og frakter ved hire/purchase-avtale. ³ Se note 2, tabell 1.
⁴ Se note 3, tabell 1. ⁵ Norsk Ordinært Skipsregister. ⁶ Norsk Internasjonalt Skipsregister. ⁷ Paragraf 1.1.: Norske statsborgere skal eie minst 6/10 av kapitalen. Paragraf 1.2.: Selskap med hovedkontor i Norge eller partrederi med bestyrende reder som fyller betingelsene i sjøfartslovens kapittel 3. Paragraf 1.3.: Utenlandsk selskap med en representant i Norge som har fullmakt til å ta imot søksmål på vegne av eieren. ⁸ Drevet av norske selskaper. ⁹ Medregnet passasjerskip og ferjer.

Bruttofrakter og driftsutgifter for skip i utenriksfart, 1993

Tabell 3. Utenlandskregistrerte skip i norsk utenriksfart. Driftsinntekter, driftskostnader og driftsresultat, etter skipets art. 1987-1993. Mill. kr

	Driftsinntekter					Drifts-kostnader ³	Drifts- resultat
	I alt	Tur- frakter ¹	Linje- frakter	Tidsfrakter fra uten- landske befraktere ²	Tidsfrakter fra norske befraktere/ innenriks- fart mv.		
Tankskip							
1987	4 655	3 022	88	576	969	3 914	741
1988	4 457	2 842	148	701	766	3 355	1 102
1989	3 444	2 148	179	729	388	2 610	834
1990	3 168	1 820	-	984	363	2 243	924
1991	2 752	1 794	-	751	207	2 020	732
1992	2 173	1 188	18	560	407	1 974	200
1993	2 604	1 831	-	552	221	2 270	334
Tørrlastskip⁴							
1987	12 329	8 036	2 350	753	1 190	10 390	1 939
1988	14 105	8 864	2 364	1 126	1 751	11 571	2 534
1989	14 404	9 174	2 183	1 583	1 465	11 839	2 564
1990	12 364	8 686	1 544	1 285	849	9 894	2 470
1991	13 909	9 744	1 721	1 453	992	11 432	2 477
1992	13 081	8 673	2 027	1 606	775	10 694	2 387
1993	12 959	7 378	2 490	1 953	1 138	10 549	2 411

¹ Medregnet frakter opptjent ved kontraktsfart. ² Medregnet bareboat-frakter og frakter ved hire/purchase-avtale. ³ Se note 4, tabell 1. ⁴ Se note 9, tabell 2.

Tabell 4. Norskregistrerte skip i utenriksfart. Driftsregnskap 1992-1993. Mill. kr

	1992		1993						
	I alt	I alt	NOR ¹			NIS ² (§1.1 og 1.2)		NIS ² (§1.3) ³	
			Tank- skip	Passa- sjer- skip og ferjer	Tørr- last- skip	Tank- skip	Tørr- last- skip ⁴	Tank- skip	Tørr- last- skip ⁴
Driftsinntekter i alt	32 939	34 674	2 038	2 449	2 023	10 786	13 138	1 903	2 338
Reisecertepartifrakter	10 528	11 878	270	-	155	5 319	4 049	1 511	574
Linjefrakter	5 250	5 716	-	2 318	229	-	2 929	-	240
Tidsfrakter fra utenlandske befraktere	6 865	6 594	11	13	367	3 004	2 760	129	309
Tidsfrakter fra norske befraktere	4 482	5 059	774	-	56	1 560	2 084	94	490
Tidsfrakter fra norske selskaper for oljevirkosomhet i Nordsjøen	2 634	2 528	925	-	793	688	27	95	-
Kontraktsfart	2 302	2 112	10	-	110	154	1 096	18	725
Andre fraktinntekter	878	786	47	118	313	60	193	55	0
Driftskostnader i alt	25 871	27 011	1 582	1 833	1 387	8 562	10 118	1 641	1 887
Kommisjoner til befr.megler	778	829	15	-	52	321	313	68	59
Reisebestemte kostnader	5 354	5 822	74	553	183	1 224	2 923	275	591
Bunkers	2 242	2 357	94	112	94	1 002	731	212	111
Hyrer og sosiale kostnader	4 595	4 450	271	491	586	1 472	1 298	190	143
Reparasjon og vedlikehold	3 312	3 067	124	85	171	1 341	1 028	180	139
Tidsfrakt for leid norsk skip	4 941	5 316	816	139	68	1 655	2 073	101	464
Administrasjonskostnader	1 600	1 701	71	378	92	420	611	54	74
Andre kostnader	3 049	3 470	116	75	141	1 127	1 142	562	306
Driftsresultat	7 068	7 663	456	616	636	2 223	3 019	262	450

¹ Se note 5, tabell 2. ² Se note 6, tabell 2. ³ Se note 8, tabell 2. ⁴ Se note 9, tabell 2.

Bruttofrakter og driftsutgifter for skip i utenriksfart, 1993

Tabell 5. Utenlandskregistrerte skip i norsk utenriksfart. Driftsregnskap 1992-1993. Mill. kr

	1992		1993	
	I alt	I alt	Tankskip	Tørrlastskip ¹
Driftsinntekter i alt	15 254	15 563	2 604	12 959
Reisecertepartifrakter	6 811	8 067	1 674	6 394
Linjefrakter	2 044	2 490	-	2 490
Tidsfrakter fra utenlandske befraktere	1 856	2 122	496	1 626
Tidsfrakter fra norske befraktere	829	1 275	157	1 118
Tidsfrakter fra norske selskaper for oljevirksomhet i Nordsjøen	285	70	64	6
Kontraktsfart	3 050	1 142	157	985
Andre fraktinntekter	378	397	57	341
Driftskostnader i alt	12 667	12 819	2 270	10 548
Kommisjoner til befr.megler	428	454	70	383
Reisebestemte kostnader	3 354	3 547	395	3 152
Bunkers	1 162	956	215	742
Hyrer og sosiale kostnader	747	764	154	610
Reparasjon og vedlikehold	717	680	192	488
Tidsfrakt for leid utenlandskregistrerte skip ..	5 140	5 335	1 033	4 302
Administrasjonskostnader	493	407	70	337
Andre kostnader	627	676	143	533
Driftsresultat	2 587	2 744	334	2 410

¹ Se note 9, tabell 2.

Rutebilstatistikk, 1993

Tabell 1. Rutebiler. Resultatregnskap. 1993. Mill. kr

	1989	1991	1993
A. Inntekter og tilskudd			
I. Driftsinntekter	3 706,2	4 035,9	4 387,6
1. Trafikkinntekter	3 020,3	3 339,5	3 617,2
1.1. Trafikkinntekter, persontrafikk	2 885,1	3 252,9	3 591,2
1.2. Trafikkinntekter, godstrafikk (busspakker, post o.l.)	135,1	86,6	26,0
2. Andre driftsinntekter	685,9	696,4	770,4
2.1. Utleie av vogner, kjøring på kontrakt (rutebilnæringen)	574,5	561,4	553,8
2.2. Utleie av vogner utenfor rutebilnæringen	8,1	12,3	13,1
2.3. Reklameinntekter	18,7	26,5	34,1
2.4. Avdelingsinntekter og andre driftsinntekter	84,6	96,2	169,4
II. Finans- og ekstraordinære inntekter	86,4	86,6	82,9
1. Finansinntekter	42,2	46,6	42,1
2. Ekstraordinære inntekter	44,4	40,0	40,8
2.1. Vognskadeerstatninger	22,7	15,7	11,8
2.2. Salgsgevinst vogner mv.	18,4	23,3	20,1
2.3. Salgsgevinst anlegg	3,1	1,1	8,9
III. Tilskudd	1 734,2	1 788,1	1 648,3
IV. (I+II+III) Inntekter og tilskudd i alt	5 526,8	5 910,6	6 118,8
B. Kostnader			
V. Driftskostnader	5 145,1	5 549,1	5 701,1
1. Distansekostnader	697,2	836,1	889,6
1.1. Drivstoff	209,5	312,7	297,9
1.2. Smøremidler	15,6	14,9	16,5
1.3. Gummi	75,8	100,8	88,3
1.4. Deler og rekvisita	230,4	243,5	297,6
1.5. Forsikring trafikkvogner (kasko + ansvar)	61,0	53,0	52,1
1.6. Kilometeravgift	12,4	8,1	4,3
1.7. Reparasjon ved fremmede verksteder, eksklusive deler	68,1	82,9	103,8
1.8. Andre distanseavhengige kostnader	24,5	20,3	29,1
2. Ruteavhengige kostnader	223,6	245,9	306,2
2.1. Av dette ferje-, bru- og bompenger	52,7	46,6	54,7
3. Utgifter til undertransportører	768,2	860,3	678,9
3.1. Utgifter til undertransportører, løyvehavere	643,4	762,9	582,7
3.2. Utgifter til undertransportører, andre	124,8	97,5	96,2
4. Lønn og sosiale kostnader	2 454,0	2 569,0	2 650,3
4.1. Lønn og sosiale kostnader, sjåførere	1 781,5	1 895,3	1 984,5
4.2. Lønn og sosiale kostnader, verksted	334,8	328,4	309,2
4.3. Lønn og sosiale kostnader, ekspedisjon/terminal	69,6	60,3	48,1
4.4. Lønn og sosiale kostnader, administrasjon	268,0	284,9	308,5
5. Andre varer og tjenester	426,7	426,6	516,5
6. Avskrivninger	575,4	611,2	659,7
6.1. Avskrivning vogner	496,0	535,2	588,6
6.2. Avskrivning anlegg	43,9	39,3	34,3
6.3. Avskrivning maskiner, utstyr mv.	35,5	36,7	36,8
VI. Finans- og ekstraordinære kostnader	316,6	277,6	224,5
1. Finanskostnader	300,9	262,5	214,6
2. Tap ved salg av vogner, anlegg mv.	2,2	2,7	1,3
3. Andre ekstraordinære kostnader	13,5	12,4	8,7
VII. Kostnader i alt (V+VI)	5 461,7	5 826,7	5 925,7
C. Resultat etter tilskudd (IV-VII)	65,1	83,9	193,2

Rutebilstatistikk, 1993

Tabell 2. Rutebiler. Transportytelser. Fylke. 1993

Fylke	Vognkm i alt	Passa- sjerer	Passa- sjerkm	Tonn gods med tilskudd	Tonn- km med tilskudd
				Mill.	1 000
I alt	339,7	276,0	3 927,4	81,0	5 587,0
Østfold	16,1	10,7	170,1	-	-
Akershus og Oslo	42,8	74,3	732,1	-	-
Av dette A/S Oslo Sporveier	8,8	31,5	116,6	-	-
Hedmark	15,9	7,0	209,9	-	-
Oppland	19,4	9,6	225,7	2,0	78,0
Buskerud	14,7	11,4	211,0	-	-
Vestfold	11,0	9,0	136,2	-	-
Telemark	11,9	7,2	115,9	-	-
Aust-Agder	10,1	5,3	92,0	7,0	525,0
Vest-Agder	13,2	11,9	130,4	-	-
Rogaland	22,7	19,1	255,1	34,0	2 798,0
Hordaland	48,0	43,4	521,5	-	-
Av dette A/S Bergen Sporvei	6,6	16,2	92,5	-	-
Sogn og Fjordane	15,7	4,1	117,8	20,0	953,0
Møre og Romsdal	25,6	13,8	212,4	18,0	1 233,0
Sør-Trøndelag	21,0	20,4	229,8	-	-
Nord-Trøndelag	7,4	4,7	65,0	-	-
Nordland	21,0	9,1	170,0	-	-
Troms	17,0	12,5	191,6	-	-
Finnmark	6,2	2,7	141,0	-	-

Tabell 3. Rutebiler. Inntekter og tilskudd. Fylke. 1993. Mill. kr

Fylke	Inntek- ter og tilskudd i alt	Inntekt i person- trafikk	Inntekt i gods- trafikk	Trafikk- inntekt i alt	Utleie av vogner	Avde- lings- og felles- inntekt i alt	Finans- og ekstra- ordinære inntekter	Tilskudd i alt, fylker
I alt	6 118,8	3 591,2	26,1	3 617,2	566,9	203,5	82,9	1 648,3
Østfold	213,0	160,8	-	160,8	-	5,2	4,6	42,4
Akershus og Oslo	1 647,6	704,3	-	704,3	541,4	101,4	9,3	291,1
Av dette								
A/S Oslo Sporveier	282,0	185,0	-	185,0	-	16,4	-	80,6
Hedmark	256,9	186,4	-	186,4	6,4	3,5	1,7	58,9
Oppland	248,5	173,2	-	173,2	0,0	8,5	5,9	60,8
Buskerud	213,6	161,2	-	161,2	1,3	3,8	1,8	45,5
Vestfold	169,5	119,8	-	119,8	1,0	8,2	2,8	37,7
Telemark	154,8	102,3	-	102,3	2,7	2,8	1,0	45,9
Aust-Agder	143,8	99,5	4,2	103,7	0,5	3,1	2,0	34,4
Vest-Agder	180,7	120,5	-	120,5	0,1	2,7	2,3	55,1
Rogaland	312,7	213,5	9,4	222,9	0,2	5,6	2,8	81,2
Hordaland	828,6	556,9	-	556,9	4,2	16,8	15,7	235,1
Av dette								
A/S Bergen Sporvei	158,2	126,2	-	126,2	-	3,9	1,4	26,7
Sogn og Fjordane	223,1	117,3	6,3	123,6	1,0	2,2	4,3	91,9
Møre og Romsdal	335,5	207,4	5,8	213,2	0,9	1,8	5,3	114,2
Sør-Trøndelag	334,8	242,1	-	242,1	1,1	10,6	1,3	79,7
Nord-Trøndelag	121,8	41,2	-	41,2	-	4,7	11,0	64,9
Nordland	339,6	156,9	0,4	157,3	5,6	13,1	3,4	160,2
Troms	281,9	174,2	-	174,2	0,2	8,2	7,7	91,6
Finnmark	112,4	53,6	-	53,6	-	1,2	-	57,6

Rutebilstatistikk, 1993

Tabell 4. Rutebiler. Kostnader og resultat. Fylke. 1993. Mill. kr

Fylke	Kostnader i alt	Distanse-kostnader	Rute-kostnader	Utgifter vedrørende under-transportører	Lønn og sosiale kostnader	Andre varer og tjenester	Avskrivninger	Finans- og ekstraordinære kostnader	Resultat etter tilskudd
I alt	5 925,7	889,6	306,2	678,9	2 650,3	516,5	659,7	224,5	193,2
Østfold	206,8	33,6	7,3	1,3	107,4	22,1	26,1	9,0	6,2
Akershus og Oslo	1 576,8	118,1	43,9	533,6	536,3	169,9	137,0	38,0	70,7
Av dette									
A/S Oslo Sporveier	269,4	28,6	1,4	-	169,4	36,7	17,9	15,4	12,6
Hedmark	255,1	36,9	47,7	14,2	101,8	20,9	25,4	8,2	1,8
Oppland	243,4	51,7	13,4	5,4	115,0	17,3	32,7	7,9	5,1
Buskerud	214,6	35,8	9,5	3,3	111,0	18,6	28,5	7,9	-1,0
Vestfold	161,9	28,8	22,2	1,2	74,7	10,2	18,1	6,8	7,6
Telemark	152,9	26,5	7,9	9,8	65,3	21,4	15,3	6,7	1,9
Aust-Agder	137,7	24,6	8,2	4,9	63,6	12,3	17,0	7,0	6,0
Vest-Agder	169,5	26,8	4,0	5,8	90,3	12,9	24,0	5,7	11,2
Rogaland	309,7	61,3	16,1	13,4	143,9	23,6	42,3	9,1	3,0
Hordaland	822,3	131,9	28,3	13,6	465,2	52,4	99,1	31,8	6,3
Av dette									
A/S Bergen Sporvei	161,6	20,8	2,5	-	106,0	11,5	16,9	3,8	-3,4
Sogn og Fjordane	213,9	39,5	13,9	10,2	93,4	9,5	36,6	10,8	9,2
Møre og Romsdal	322,6	55,4	27,9	14,1	151,4	23,6	37,3	12,8	12,9
Sør-Trøndelag	330,2	61,4	20,4	23,7	166,6	23,5	23,3	11,4	4,5
Nord-Trøndelag	101,2	23,5	2,0	-	43,5	2,0	11,0	19,2	20,6
Nordland	334,4	55,2	25,8	10,1	146,8	38,8	42,9	14,9	5,2
Troms	275,1	51,7	6,7	6,0	134,8	27,4	33,6	14,8	6,8
Finnmark	97,3	26,8	0,9	8,2	39,3	10,0	9,5	2,6	15,1

Tabell 5. Rutebiler. Transportytelser

	1988	1989	1990	1991	1993
Passasjertrafikk					
Vognkilometer (mill.)	328,9	332,1	323,8	321,2	338,0
Passasjerer (mill.)	276,5	285,4	277,5	287,1	276,0
Passasjerkilometer (mill.)	3 900,6	3 955,6	r3 890,3	3 935,1	3 927,4
Utnytting av transportevnen (prosent)	23,8	24,9	23,3	22,7	21,4
Gjennomsnittlig reiselengde (km)	14,1	13,9	r14,0	13,7	14,2
Godstrafikk med tilskudd					
Vognkilometer (mill.)	13,0	7,2	5,9	4,2	1,7
Tonn transportert (mill.)	0,5	0,3	0,3	0,3	0,1
Tonnkilometer (mill.)	39,4	22,9	17,1	13,6	5,6
Utnytting av transportevnen (prosent)	29,9	31,0	27,5	32,8	27,3
Gjennomsnittlig transportlengde (km)	86,5	80,0	63,6	47,7	71,0

Tabell 6. Rutebiler. Personale etter arten av arbeid

	I alt	Sjåførere	Verksted	Ekspedisjon/terminal	Administrasjon
1991	13 449	9 953	1 749	404	1 343
1993	14 203	10 821	1 691	345	1 346

Utenriksregnskap, januar-november 1994

Tabell 1. Utenriksregnskap for januar-november 1994¹. Foreløpige tall. Mill. kr

	Januar-november			
	1993		1994	
	Eksport/ Inngang	Import/ Utgang	Eksport/ Inngang	Import/ Utgang
I. Driftsregnskap				
A. Varer og tjenester				
1. Varer	208 635	160 697	224 211	176 242
a. Råolje og naturgass fra Nordsjøen	95 430	-	98 923	-
b. Skip, nybygde	2 264	8 419	2 734	3 720
c. Skip, eldre	6 267	1 361	2 934	2 888
d. Oljeplattformer og moduler, nybygde	804	1 336	11	2 420
e. Oljeplattformer, eldre	1 025	397	790	52
f. Direkte eksport ² / import ved oljevirksomhet	102	5 615	131	1 987
g. Andre varer	102 744	143 570	118 688	165 175
2. Tjenester	82 150	83 825	82 256	84 951
a. Brutto frakter/utgifter ved skipsfart ³	42 754	24 467	41 003	24 334
b. Brutto inntekter/utgifter ved oljeboring	1 598	1 766	1 684	1 243
c. Direkte eksport ² / import ved annen olje- virksomhet	681	6 561	779	7 937
d. Eksport av rørtjenester	1 547	-	1 835	-
e. Reisetrafikk ⁴	12 273	23 328	14 247	25 521
f. Utlendinger i Norge/nordmenn i utlandet, ellers	806	1 197	524	1 218
g. Andre tjenester	22 492	26 506	22 184	24 699
I alt	290 786	244 522	306 467	261 193
Eksportoverskudd (inng.)/importoverskudd (utg.)	46 263	-	45 274	-
B. Renter, aksjeutbytte mv. og stønader				
1. Renter	14 804	22 024	17 362	21 362
2. Aksjeutbytte mv.	2 092	14 385	2 848	8 610
3. Stønader	3 168	11 446	2 201	11 525
I alt	20 063	47 855	22 410	41 497
Renter, aksjeutbytte mv. og stønader, netto	-	27 792	-	19 086
Overskudd (inng.)/underskudd (utg.) på drifts- regnskapet	18 471	-	26 188	-
II. Endringer i fordringer og gjeld ikke forårsaket av transaksjoner mv., netto				
A. Tildelte spesielle trekkrettigheter i IMF	-	-	-	-
B. Omvurderinger av fordringer og gjeld pga. valutakursendringer, netto	19 535	33 214	20 113	10 359
1. Norges Banks internasjonale reserver	6 973	10	26	3 693
2. Andre sektors bankinnskudd og kortsiktig gjeld	2 688	5 320	3 806	1 045
3. Langsiktig lånegjeld	-	27 871	16 180	48
4. Lån til utlandet	9 874	13	101	5 574
5. Fordringer og gjeld ellers
C. Andre omvurderinger	3 077	326	521	4 717
I alt	22 612	33 540	20 634	15 076
III. Nedgang (inng.)/oppgang (utg.) i Norges nettogjeld	7 544	-	31 745	-

¹ Tallene for januar-oktober er rettet. ² Korreksjonspost for delte olje- og gassfelt. ³ Medregnet ombygginger og ekstraordinære reparasjoner. ⁴ Medregnet grensehandel.

Utenriksregnskap, januar-november 1994

Tabell 1 (forts.). Utenriksregnskap for januar-november 1994¹. Foreløpige tall. Mill. kr

IV. Kapitalregnskap	Januar-november			
	1993		1994	
	Inngang	Utgang	Inngang	Utgang
A. Langsiktige kapitaltransaksjoner				
(i) Offentlig forvaltning	24 601	14 984	9 008	14 905
a. Lån fra utlandet	16 674	5 079	-	4 444
1. Statsforvaltning	16 674	3 518	-	2 758
2. Kommuneforvaltning	-	1 561	-	1 686
b. Andre finansobjekter	7 927	9 905	9 008	10 461
(ii) Finansinstitusjoner	43 589	52 982	30 488	32 437
a. Lån fra utlandet	12 201	21 368	13 443	15 366
b. Andre finansobjekter	31 388	31 614	17 045	17 072
(iii) Andre innenlandske sektorer	111 181	105 922	84 838	94 945
a. Lån fra utlandet	30 092	36 668	25 737	33 555
1. Offentlige foretak	4 839	11 868	5 449	6 753
2. Rederier	6 072	5 985	5 257	5 188
3. Andre sektorer	19 180	18 816	15 030	21 614
b. Direkte investeringer i Norge	24 118	7 032	9 294	5 265
c. Direkte investeringer i utlandet	24 026	28 527	4 685	14 326
d. Lån til utlandet	977	953	217	999
e. Andre finansobjekter	31 969	32 741	44 905	40 800
I alt	-179 371	173 888	124 334	142 288
Langsiktige kapitaltransaksjoner, netto	5 483			17 954
B. Kortsiktige kapitaltransaksjoner				
(i) Offentlig forvaltning	7 177	8 228	31 092	31 094
(ii) Finansinstitusjoner	163 788	192 944	49 746	59 017
a. Norges Bank	102 350	163 988	19 508	18 842
1. Fordringsreduksjon (inng.)/økning (utg.)	93 060	150 387	19 508	16 699
2. Gjeldsøkning (inng.)/reduksjon (utg.)	9 289	13 601	-	2 143
b. Forretnings- og sparebanker	34 479	4 379	7 520	16 334
1. Fordringsreduksjon (inng.)/økning (utg.)	21 687	14	3 861	15 500
2. Gjeldsøkning (inng.)/reduksjon (utg.)	12 792	4 365	3 658	834
c. Andre finansinstitusjoner	26 959	24 578	22 718	23 841
1. Fordringsreduksjon (inng.)/økning (utg.)	533	196	1 127	2 456
2. Gjeldsøkning (inng.)/reduksjon (utg.)	26 426	24 382	21 591	21 385
(iii) Andre innenlandske sektorer	299 156	286 742	206 498	200 779
1. Fordringsreduksjon (inng.)/økning (utg.)	79 528	68 365	36 269	34 361
2. Gjeldsøkning (inng.)/reduksjon (utg.)	219 628	218 377	170 229	166 418
(iv) Andre kortsiktige kapitaltransaksjoner og statistiske avvik	-	6 162	-	4 680
I alt	470 122	494 076	287 336	295 570
Kortsiktige kapitaltransaksjoner, netto		23 954		8 234
C. Kapitaltransaksjoner i alt, netto		18 471		26 188
V. Endringer i fordringer og gjeld forårsaket av valutakursendringer mv., netto (II. B + C)	10 928			5 558
VI. Oppgang (inng.)/nedgang (utg.) i Norges nettogjeld		7 544		31 745

¹ Tallene for januar-oktober er rettet.

Utenriksregnskap, januar-november 1994

Tabell 2. Spesifikasjoner i driftsregnskapet overfor utlandet. Mill. kr

	Eksport av råolje og naturgass	Eksport av skip og oljeplattformer/moduler, nybygde, netto	Eksport av skip og oljeplattformer, eldre, netto	Eksport av varer, ellers, netto	Frakter ved skipsfart, netto	Eksport av reise-trafikk, netto	Eksport, utlendinger i Norge/nordmenn i utlandet, ellers, netto	Eksport av andre tjenester, netto
1985	85 380	-3 421	9 580	-52 213	10 278	-8 319	-617	292
1986	53 077	-3 247	10 092	-76 993	8 868	-10 746	-497	1 066
1987	53 620	-2 200	6 240	-63 488	6 786	-12 213	67	-14
1988	48 839	52	-9 496	-42 115	10 323	-12 884	-288	1 281
1989	73 540	-440	-19 038	-30 511	15 380	-10 480	-319	-857
1990	88 540	803	-8 308	-37 363	18 333	-12 051	-668	886
1991*	96 704	-1 309	1 449	-43 728	22 818	-10 408	-507	-4 687
1992*	97 157	986	5 215	-50 052	16 307	-11 864	-574	-6 051
1993*	104 068	-6 588	4 906	-51 292	20 069	-12 161	-449	-8 739
1991*								
Januar	9 761	-819	-373	-2 454	1 821	-665	-5	306
Februar	6 926	635	-329	-2 836	1 303	-679	-64	-104
Mars	7 378	-801	-264	-2 000	1 957	-680	-65	-533
April	8 287	-1 020	1 597	-6 347	2 461	-702	-23	-586
Mai	8 124	368	15	-3 147	2 579	-591	-58	-475
Juni	7 907	-195	361	-2 764	1 801	-795	-49	-514
Juli	7 863	-164	712	-2 914	2 469	-1 068	-57	-475
August	5 727	94	74	-3 841	1 655	-903	-47	-643
September	9 032	1 063	678	-3 472	1 911	-1 016	-28	-561
Oktober	8 716	-613	-355	-4 578	1 674	-1 289	-16	-620
November	8 498	232	-780	-5 999	1 295	-1 066	-39	155
Desember	8 487	-88	112	-3 376	1 893	-955	-57	-636
1992*								
Januar	8 261	827	649	-3 567	1 529	-822	-67	-625
Februar	6 778	510	338	-4 204	1 123	-824	-44	-197
Mars	8 654	612	1 188	-4 262	1 588	-825	-37	-15
April	8 254	-189	509	-4 783	1 239	-913	-39	-1 240
Mai	7 909	50	168	-4 246	1 160	-855	-65	-1 071
Juni	8 322	-531	168	-4 166	1 414	-1 135	-35	-1 251
Juli	7 807	-358	639	-3 470	1 450	-1 065	-29	-72
August	7 463	6	162	-3 868	1 170	-841	-90	-510
September	7 921	238	-4	-4 675	1 297	-1 069	-44	-336
Oktober	8 334	338	108	-4 101	1 256	-1 317	-73	-345
November	8 603	-268	51	-3 929	1 245	-1 164	-41	-112
Desember	8 851	-248	1 242	-4 780	1 837	-1 035	-11	-278
1993*								
Januar	8 141	-468	283	-2 617	1 653	-870	-9	-605
Februar	8 170	-222	252	-3 771	1 489	-864	-43	-578
Mars	9 410	-1 286	331	-4 795	2 140	-976	-60	-383
April	9 507	659	932	-3 118	1 806	-928	-52	-791
Mai	9 342	-1 171	365	-2 629	1 467	-765	-9	-597
Juni	8 045	-40	606	-4 581	1 674	-1 094	7	-1 441
Juli	8 967	-986	491	-4 226	1 986	-1 022	-69	-1 400
August	8 529	568	655	-5 937	1 557	-895	-38	-1 206
September	7 002	-996	275	-5 391	1 697	-1 089	-11	-562
Oktober	9 315	-1 232	766	-3 838	1 475	-1 332	-59	-531
November	9 002	-1 512	581	-5 436	1 344	-1 220	-49	-422
Desember	8 638	99	-629	-4 953	1 781	-1 106	-58	-223
1994* ¹								
Januar	8 343	276	-48	-2 592	1 395	-721	-61	-420
Februar	8 482	256	661	-4 850	1 509	-690	-3	-618
Mars	8 898	-2 082	-142	-4 999	1 508	-944	-7	-85
April	8 420	-676	-209	-5 265	1 621	-792	-24	-531
Mai	9 221	137	271	-4 111	1 276	-847	-47	-894
Juni	9 772	-234	15	-3 889	1 599	-1 173	-73	-662
Juli	9 889	-1 407	-265	-4 370	1 499	-1 189	-110	-780
August	6 643	127	83	-4 953	1 536	-1 027	-114	-1 369
September	9 374	-35	288	-4 716	1 883	-1 254	-79	-1 053
Oktober	9 755	-94	37	-3 716	1 392	-1 389	-87	-352
November	10 126	338	94	-4 883	1 452	-1 249	-88	-631

¹ Tallene for januar-oktober er rettet.

Utenriksregnskap, januar-november 1994

Tabell 2 (forts.). Spesifikasjoner i driftsregnskapet overfor utlandet. Mill. kr

	Eksport- overskudd	Ren- ter, netto	Aksje- utbytte m.v., netto	Stø- nader, netto	Renter, aksjeut- bytte mv. og stø- nader, netto	Over- skudd på drifts- regn- skapet	Endrin- ger i fordrin- ger og gjeld ikke forår- sakert av transak- sjoner, netto	Nedgang (oppgang-) i Norges netto- gjeld til ut- landet
1985	40 961	-4 272	-5 234	-4 774	-14 280	26 682	7 073	33 755
1986	-18 380	-4 134	-4 958	-5 971	-15 063	-33 443	3 721	-29 721
1987	-11 202	-5 722	-3 825	-6 588	-16 136	-27 338	14 390	-12 949
1988	-4 288	-10 483	-3 059	-7 390	-20 932	-25 220	-2 724	-27 944
1989	27 274	-13 498	-4 344	-7 781	-25 622	1 652	-2 427	-776
1990	50 170	-12 583	-4 599	-8 868	-26 051	24 120	17 769	41 890
1991*	60 333	-10 969	-6 655	-9 811	-27 434	32 899	-3 852	29 048
1992*	51 127	-7 810	-14 235	-11 130	-33 175	17 953	-2 723	15 229
1993*	49 814	-9 333	-13 402	-9 979	-32 715	17 099	-9 878	7 222
1991*								
Januar	7 571	-688	-1 894	-569	-3 151	4 420	-452	3 969
Februar	4 852	-917	-3 099	-456	-4 472	380	2 012	2 393
Mars	4 993	-1 654	-647	-579	-2 880	2 113	-5 911	-3 798
April	3 667	-812	-1 020	-651	-2 483	1 184	-6 568	-5 384
Mai	6 814	-395	-465	-620	-1 480	5 335	-672	4 663
Juni	5 752	-950	20	-611	-1 542	4 211	-4 178	33
Juli	6 366	-749	-154	-708	-1 611	4 755	-322	4 433
August	2 116	-676	161	-583	-1 098	1 018	2 584	3 602
September	7 607	-980	433	-581	-1 129	6 478	2 472	8 950
Oktober	2 919	-927	-68	-1 186	-2 181	738	-642	96
November	2 297	-710	93	-1 136	-1 753	544	3 514	4 058
Desember	5 379	-1 509	-15	-2 132	-3 657	1 723	4 310	6 033
1992*								
Januar	6 186	-860	-5 249	-673	-6 781	-594	394	-200
Februar	3 480	-1 378	-823	-625	-2 826	653	-1 764	-1 110
Mars	6 903	-770	-996	-655	-2 422	4 481	-1 728	2 753
April	2 839	-632	-2 076	-743	-3 450	-611	1 603	992
Mai	3 050	-437	-2 091	-956	-3 484	-435	1 839	1 404
Juni	2 786	-1 654	-134	-703	-2 491	296	1 401	1 697
Juli	4 902	-130	-107	-593	-831	4 071	4 451	8 522
August	3 492	-108	-16	-635	-758	2 733	1 684	4 417
September	3 328	-73	-98	-667	-839	2 489	-377	2 112
Oktober	4 200	-505	61	-1 323	-1 767	2 433	-2 694	-261
November	4 385	-126	86	-1 614	-1 653	2 732	-7 269	-4 538
Desember	5 577	-1 135	-2 793	-1 944	-5 873	-296	-264	-559
1993*								
Januar	5 508	-696	-951	-581	-2 228	3 280	-4 841	-1 561
Februar	4 432	-1 540	-2 626	-514	-4 680	-248	-1 042	-1 289
Mars	4 381	-557	-1 018	-575	-2 149	2 232	-1 206	1 026
April	8 014	-598	-2 111	-605	-3 314	4 701	2 736	7 436
Mai	6 002	-792	-2 716	-600	-4 107	1 895	118	2 013
Juni	3 176	-676	-831	-657	-2 164	1 013	-2 176	-1 163
Juli	3 741	-1 162	-408	-779	-2 349	1 392	-4 005	-2 613
August	3 232	-20	-15	-706	-740	2 492	-2 484	8
September	924	-56	-172	-441	-669	255	4 749	5 004
Oktober	4 564	-861	-56	-1 375	-2 292	2 272	-716	1 556
November	2 287	-265	-1 389	-1 446	-3 100	-813	-2 060	-2 873
Desember	3 550	-2 112	-1 109	-1 701	-4 922	-1 372	1 050	-322
1994* ¹								
Januar	6 173	1 172	-776	-676	-280	5 893	-2 325	3 568
Februar	4 747	-1 943	-838	-858	-3 638	1 108	-1 416	-308
Mars	2 146	35	116	-734	-583	1 563	1 497	3 060
April	2 544	-746	-1 291	-602	-2 640	-96	-1 320	-1 416
Mai	5 006	-387	-1 245	-795	-2 427	2 579	2 577	5 155
Juni	5 355	-659	-1 081	-935	-2 675	2 680	1 160	3 840
Juli	3 268	-727	-104	-777	-1 608	1 660	3 714	5 374
August	925	-390	-242	-677	-1 309	-384	-219	-604
September	4 408	447	-178	-1 049	-781	3 627	-313	3 314
Oktober	5 546	-216	-101	-1 120	-1 436	4 109	2 263	6 372
November	5 158	-586	-22	-1 101	-1 709	3 449	-59	3 390

¹ Tallene for januar-oktober er rettet.

Utenriksregnskap, januar-november 1994

Tabell 3. Spesifikasjoner i kapitalregnskapet overfor utlandet. Mill. kr

	Kapitalinngang fra utlandet, netto							Endringer i fordringer og gjeld forårsaket av valutakursendringer mv., netto	Oppgang (nedgang-) i Norges nettogjeld til utlandet
	Til statsforvaltningen	Til finansinstitusjoner	Til rederier og oljeboring	Til oljeutvinning og rørtransport 1)	Til kommuner og andre offentlige og private foretak	Andre kortsiktige kapitaltransaksjoner og statistiske avvik	Kapitaltransaksjoner i alt, netto		
1985	1 023	-6 096	-5 890	-4 678	-743	-10 300	-26 682	-7 073	-33 755
1986	5 516	31 507	-7 657	15 314	954	-12 193	33 443	-3 721	29 722
1987	2 443	36 729	-6 027	8 940	-6 275	-8 472	27 338	-14 390	12 949
1988	3 991	17 576	5 528	5 537	-481	-6 929	25 220	2 724	27 944
1989	3 500	-3 503	3 168	-899	5 438	-9 354	-1 652	2 427	776
1990	-991	7 927	-3 307	-2 610	-7 623	-17 516	-24 120	-17 770	-41 890
1991*	9 110	-28 543	-2 364	5 093	-13 490	-2 704	-32 899	3 851	-29 048
1992*	22 729	-44 097	-594	17 356	7 612	-20 957	-17 953	2 725	-15 228
1993*	10 497	-37 147	404	9 719	11 123	-11 695	-17 099	9 878	-7 222
1991*									
Januar	-1 056	2 070	468	-1 368	-494	-4 040	-4 420	452	-3 969
Februar	1 070	4 403	-475	1 186	-5 283	-1 281	-380	-2 012	-2 393
Mars	-16	4 250	694	-2 924	-1 339	-2 780	-2 113	5 911	3 798
April	1 549	-10 337	-564	7 187	-727	1 708	-1 184	6 568	5 384
Mai	-448	-2 638	-697	-1 494	-1 838	1 781	-5 335	672	-4 663
Juni	-580	4 183	-717	970	-2 989	-5 077	-4 211	4 178	-33
Juli	7 735	-12 368	-860	-1 762	501	2 000	-4 755	322	-4 433
August	-3 340	4 406	-165	-79	-2 935	1 095	-1 018	-2 584	-3 602
September	-293	-595	-638	-3 248	-4 872	3 169	-6 478	-2 472	-8 950
Oktober	-3 274	-4 162	-288	6 136	912	-61	-738	642	-96
November	1 162	-6 589	227	-1 704	2 493	3 868	-544	-3 514	-4 058
Desember	6 603	-11 166	650	2 194	3 082	-3 086	-1 723	-4 310	-6 033
1992*									
Januar	871	-4	-824	5 888	-860	-4 477	594	-394	200
Februar	11 875	-8 557	-345	-864	-1 934	-829	-653	1 764	1 110
Mars	-44	-3 796	-1 884	-1 147	-319	2 709	-4 481	1 728	-2 753
April	7 077	-11 623	486	6 526	782	-2 637	611	-1 603	-992
Mai	-245	-6 938	155	3 057	2 542	1 865	435	-1 839	-1 404
Juni	-304	1 435	352	-2 377	91	509	-296	-1 401	-1 697
Juli	-716	-3 724	351	548	940	-1 469	-4 071	-4 451	-8 522
August	2 258	-1 626	-377	-1 633	-84	-1 271	-2 733	-1 684	-4 417
September	815	4 958	535	-686	-1 081	-7 031	-2 489	377	-2 112
Oktober	629	-10 686	-189	6 569	5 109	-3 865	-2 433	2 694	261
November	-886	-1 663	942	-1 769	-1 451	2 096	-2 732	7 269	4 538
Desember	1 400	-1 872	204	3 243	3 876	-6 556	296	264	559
1993*									
Januar	4 491	-7 926	855	1 394	895	-2 989	-3 280	4 841	1 561
Februar	-98	1 343	-264	67	494	-1 294	248	1 042	1 289
Mars	-3 850	3 595	194	796	2 075	-5 042	-2 232	1 206	-1 026
April	1 680	-15 134	-790	5 346	6 445	-2 247	-4 701	-2 736	-7 436
Mai	10 488	-9 078	1 012	-2 025	-2 219	-73	-1 895	-118	-2 013
Juni	-1 043	-1 555	-262	1 089	4 144	-3 386	-1 013	2 176	1 163
Juli	-1 512	2 801	-1 474	484	-1 552	-139	-1 392	4 005	2 613
August	283	-2 543	-149	-2 746	-7 148	9 811	-2 492	2 484	-8
September	268	79	306	-2 204	-1 903	3 198	-255	-4 749	-5 004
Oktober	-147	-7 164	337	6 824	1 467	-3 589	-2 272	716	-1 556
November	-434	-2 967	169	-1 096	5 553	-412	813	2 060	2 873
Desember	369	1 403	470	1 788	2 874	-5 533	1 372	-1 050	322
1994* ²									
Januar	-995	2 618	272	962	-5 771	-2 979	-5 893	2 325	-3 568
Februar	-3 211	5 027	-434	-3 684	-3 345	4 539	-1 108	1 416	308
Mars	-717	-6 963	595	1 290	5 689	-1 458	-1 563	-1 497	-3 060
April	41	-1 430	515	6 473	-5 207	-297	96	1 320	1 416
Mai	-301	-1 075	-584	143	2 003	-2 765	-2 579	-2 577	-5 155
Juni	865	1 441	541	-4 182	-3 686	2 342	-2 680	-1 160	-3 840
Juli	-914	5 320	-535	200	-4 599	-1 132	-1 660	-3 714	-5 374
August	-134	-6 548	-202	1 365	5 249	654	384	219	604
September	657	-2 524	3	-1 971	451	-242	-3 627	313	-3 314
Oktober	-81	-5 992	-99	3 782	-388	-1 332	-4 109	-2 263	-6 372
November	576	-1 094	-758	-3 095	2 931	-2 010	-3 449	59	-3 390

¹ Inklusive selskaper som er statsforetak. ² Tallene for januar-oktober er rettet.

Folkeavstemningen om EU, 1994

Tabell 1. Personer med stemmerett, avgitte stemmer og valgdeltaking. Folkeavstemningen 1994 om norsk medlemskap i EU. Fylke

Fylke	Personer med stemmerett			Avgitte stemmer			Valgdeltaking i prosent		
	I alt	Menn	Kvinner	I alt	Menn	Kvinner	Begge kjønn	Menn	Kvinner
Hele landet.....	3 266 064	1 594 794	1 671 270	2 908 210	1 434 076	1 474 134	89,0	89,9	88,2
01 Østfold.....	185 441	90 029	95 412	163 642	81 004	82 638	88,2	90,0	86,6
02 Akershus.....	322 029	158 040	163 989	293 380	144 807	148 573	91,1	91,6	90,6
03 Oslo.....	360 340	166 575	193 765	317 419	147 910	169 509	88,1	88,8	87,5
04 Hedmark.....	146 468	71 791	74 677	129 870	64 497	65 373	88,7	89,8	87,5
05 Oppland.....	142 911	70 293	72 618	126 497	63 209	63 288	88,5	89,9	87,2
06 Buskerud.....	174 271	84 786	89 485	154 540	75 807	78 733	88,7	89,4	88,0
07 Vestfold.....	155 338	75 034	80 304	138 192	66 906	71 286	89,0	89,2	88,8
08 Telemark.....	125 401	61 124	64 277	110 225	53 709	56 516	87,9	87,9	87,9
09 Aust-Agder.....	73 841	36 337	37 504	64 961	32 202	32 759	88,0	88,6	87,3
10 Vest-Agder.....	108 226	52 661	55 565	96 359	47 374	48 985	89,0	90,0	88,2
11 Rogaland.....	251 790	123 752	128 038	227 458	112 351	115 107	90,3	90,8	89,9
12 Hordaland.....	313 511	153 348	160 163	281 439	138 599	142 840	89,8	90,4	89,2
14 Sogn og Fjordane..	80 104	40 465	39 639	71 670	36 230	35 440	89,5	89,5	89,4
15 Møre og Romsdal...	180 426	89 540	90 886	160 810	81 005	79 805	89,1	90,5	87,8
16 Sør-Trøndelag.....	194 869	95 403	99 466	171 193	85 196	85 997	87,9	89,3	86,5
17 Nord-Trøndelag....	96 344	47 992	48 352	86 136	43 283	42 853	89,4	90,2	88,6
18 Nordland.....	183 703	91 170	92 533	162 620	82 040	80 580	88,5	90,0	87,1
19 Troms.....	113 840	57 019	56 821	101 408	51 428	49 980	89,1	90,2	88,0
20 Finnmark.....	57 211	29 435	27 776	50 391	26 519	23 872	88,1	90,1	85,9

Tabell 2. Fordeling av godkjente stemmer. Folkeavstemningen 1994 om norsk medlemskap i EU. Fylke

Fylke	Absolutte tall			Prosent		
	I alt	Ja-stemmer	Nei-stemmer	I alt	Ja-stemmer	Nei-stemmer
Hele landet.....	2 906 800	1 389 997	1 516 803	100,0	47,8	52,2
01 Østfold.....	163 388	87 390	75 998	100,0	53,5	46,5
02 Akershus.....	293 331	187 126	106 205	100,0	63,8	36,2
03 Oslo.....	317 585	211 550	106 035	100,0	66,6	33,4
04 Hedmark.....	129 674	55 367	74 307	100,0	42,7	57,3
05 Oppland.....	126 245	55 702	70 543	100,0	44,1	55,9
06 Buskerud.....	154 345	88 281	66 064	100,0	57,2	42,8
07 Vestfold.....	138 099	78 698	59 401	100,0	57,0	43,0
08 Telemark.....	110 136	46 478	63 658	100,0	42,2	57,8
09 Aust-Agder.....	64 927	28 805	36 122	100,0	44,4	55,6
10 Vest-Agder.....	96 318	43 947	52 371	100,0	45,6	54,4
11 Rogaland.....	227 485	103 066	124 419	100,0	45,3	54,7
12 Hordaland.....	281 543	122 942	158 601	100,0	43,7	56,3
14 Sogn og Fjordane...	71 650	22 761	48 889	100,0	31,8	68,2
15 Møre og Romsdal....	160 713	61 715	98 998	100,0	38,4	61,6
16 Sør-Trøndelag.....	171 007	77 035	93 972	100,0	45,0	55,0
17 Nord-Trøndelag....	86 110	31 018	55 092	100,0	36,0	64,0
18 Nordland.....	162 474	46 394	116 080	100,0	28,6	71,4
19 Troms.....	101 428	28 860	72 568	100,0	28,5	71,5
20 Finnmark.....	50 342	12 862	37 480	100,0	25,5	74,5

Folkeavstemningen om EU, 1994

Tabell 3. Valgdeltaking og fordeling av godkjente stemmer. Prosent. Kommunetyper innen landsdel. Folkeavstemningen 1994 om norsk medlemskap i EU

Landsdel/kommunetype	Kommuner i alt	Valgdeltaking i prosent			Godkjente stemmer. Prosent		
		Begge kjønn	Menn	Kvinner	I alt	Ja-stemmer	ei-stemmer
Hele landet.....	435	89,0	89,9	88,2	100,0	47,8	52,2
1L Landbrukskommuner.....	64	89,4	90,5	88,3	100,0	25,3	74,7
1F Fiskerikommuner	29	88,9	88,7	89,1	100,0	25,6	74,4
2 Blandede landbruks- og industrikommuner.....	60	89,8	90,9	88,7	100,0	27,8	72,2
3 Industrikommuner.....	66	89,5	90,3	88,6	100,0	39,2	60,8
4 Mindre sentrale, blandede tjenesteyttings- og industrikommuner.....	74	88,6	89,3	87,9	100,0	32,8	67,2
5 Sentrale, blandede tjenesteyttings- og industrikommuner.....	78	88,8	89,6	88,1	100,0	50,6	49,4
6 Mindre sentrale tjenesteyttingskommuner.....	30	88,6	90,6	86,7	100,0	36,8	63,2
7 Sentrale tjenesteyttingskommuner.....	34	89,1	89,9	88,4	100,0	60,4	39,6

Tabell 4. Valgdeltaking og fordeling av godkjente stemmer. Prosent. Sentralitetsnivå innen landsdel. Folkeavstemningen 1994 om norsk medlemskap i EU

Landsdel/Sentralitetsnivå	Kommuner i alt	Valgdeltaking i prosent			Godkjente stemmer. Prosent		
		Begge kjønn	Menn	Kvinner	I alt	Ja-stemmer	ei-stemmer
Hele landet.....	435	89,0	89,9	88,2	100,0	47,8	52,2
0 Minst sentrale kommuner.....	203	89,1	89,9	88,2	100,0	28,1	71,9
1 Lite sentrale kommuner.....	46	89,1	90,0	88,1	100,0	33,8	66,2
2 Noe sentrale kommuner.....	82	88,4	89,5	87,3	100,0	47,5	52,5
3 Mest sentrale kommuner.....	104	89,4	90,1	88,7	100,0	55,9	44,1
Østlandet.....	143	88,9	89,7	88,2	100,0	56,6	43,4
0 Minst sentrale kommuner.....	40	89,2	90,1	88,2	100,0	31,6	68,4
1 Lite sentrale kommuner.....	7	88,1	88,9	87,3	100,0	37,1	62,9
2 Noe sentrale kommuner.....	45	88,3	89,3	87,4	100,0	51,1	48,9
3 Mest sentrale kommuner.....	51	89,3	90,0	88,6	100,0	63,1	36,9
Agder/Rogaland.....	56	89,6	90,2	89,0	100,0	45,2	54,8
0 Minst sentrale kommuner.....	14	90,0	90,9	89,2	100,0	29,1	70,9
1 Lite sentrale kommuner.....	7	88,9	88,8	89,0	100,0	38,0	62,0
2 Noe sentrale kommuner.....	8	88,2	88,7	87,6	100,0	44,1	55,9
3 Mest sentrale kommuner.....	27	90,1	90,8	89,5	100,0	48,0	52,0
Vestlandet.....	98	89,5	90,3	88,8	100,0	40,4	59,6
0 Minst sentrale kommuner.....	54	89,6	90,1	89,2	100,0	31,8	68,2
1 Lite sentrale kommuner.....	10	90,3	90,9	89,7	100,0	32,9	67,1
2 Noe sentrale kommuner.....	21	89,0	90,6	87,4	100,0	41,0	59,0
3 Mest sentrale kommuner.....	13	89,5	90,1	89,0	100,0	47,5	52,5
Trøndelag.....	49	88,4	89,6	87,2	100,0	42,0	58,0
0 Minst sentrale kommuner.....	28	88,5	89,2	87,9	100,0	28,8	71,2
1 Lite sentrale kommuner.....	10	89,2	90,4	88,1	100,0	37,7	62,3
2 Noe sentrale kommuner.....	-	-	-	-	-	-	-
3 Mest sentrale kommuner.....	11	88,1	89,5	86,7	100,0	47,8	52,2
Nord-Norge.....	89	88,6	90,1	87,2	100,0	28,0	72,0
0 Minst sentrale kommuner.....	67	88,5	89,8	87,2	100,0	21,6	78,4
1 Lite sentrale kommuner.....	12	88,5	90,3	86,7	100,0	27,9	72,1
2 Noe sentrale kommuner.....	8	88,2	90,2	86,2	100,0	38,5	61,5
3 Mest sentrale kommuner.....	2	90,1	90,4	89,9	100,0	29,4	70,6

Folkeavstemningen om EU, 1994

Tabell 5. Valgdeltaking og fordeling av godkjente stemmer i kommuner med forskjellig størrelse. Prosent. Folkeavstemningen 1994 om norsk medlemskap i EU

Kommunens størrelse	Kommuner i alt	Valgdeltaking i prosent			Godkjente stemmer. Prosent		
		Begge kjønn	Menn	Kvinner	I alt	Ja-stemmer	Nei-stemmer
Hele landet..... (Folkemengde 1.1.1994)	435	89,0	89,9	88,2	100,0	47,8	52,2
- 1 999.....	91	89,3	89,8	88,7	100,0	23,5	76,5
2 000- 4 999.....	155	89,3	90,1	88,5	100,0	30,0	70,0
5 000- 9 999.....	91	89,2	89,9	88,5	100,0	36,9	63,1
10 000-19 000.....	59	89,4	90,5	88,3	100,0	45,8	54,2
20 000-49 999.....	30	88,9	89,8	88,2	100,0	53,9	46,1
50 000 -	9	88,7	89,6	87,9	100,0	59,8	40,2

Tabell 6. Valgdeltaking og fordeling av godkjente stemmer. Prosent. Folkeavstemningen 1994 om norsk medlemskap i EU og folkeavstemningen om EF 1972

Nr. Fylke	Valgdeltaking i prosent						Godkjente stemmer. Prosent			
	Begge kjønn		Menn		Kvinner		Ja-stemmer		Nei-stemmer	
	1972	1994	1972	1994	1972	1994	1972	1994	1972	1994
Hele landet.....	79,2	89,0	82,4	89,9	76,2	88,2	46,5	47,8	53,5	52,2
01 Østfold.....	79,7	88,2	82,4	90,0	77,1	86,6	48,5	53,5	51,5	46,5
02 Akershus.....	83,1	91,1	85,3	91,6	80,8	90,6	56,8	63,8	43,2	36,2
03 Oslo.....	81,9	88,1	83,6	88,8	80,6	87,5	66,5	66,6	33,5	33,4
04 Hedmark.....	80,0	88,7	83,5	89,8	76,6	87,5	44,4	42,7	55,6	57,3
05 Oppland.....	78,6	88,5	82,7	89,9	74,5	87,2	39,9	44,1	60,1	55,9
06 Buskerud.....	79,2	88,7	81,9	89,4	76,5	88,0	53,9	57,2	46,1	42,8
07 Vestfold.....	79,0	89,0	81,8	89,2	76,3	88,8	56,7	57,0	43,3	43,0
08 Telemark.....	77,7	87,9	81,2	87,9	74,2	87,9	38,4	42,2	61,6	57,8
09 Aust-Agder.....	74,3	88,0	78,4	88,6	70,3	87,3	45,6	44,4	54,4	55,6
10 Vest-Agder.....	78,7	89,0	83,2	90,0	74,3	88,2	42,9	45,6	57,1	54,4
11 Rogaland.....	79,4	90,3	82,2	90,8	76,7	89,9	44,8	45,3	55,2	54,7
12 Hordaland.....	79,9	89,8	83,0	90,4	76,9	89,2	49,0	43,7	51,0	56,3
14 Sogn og Fjordane...	77,0	89,5	80,8	89,5	73,0	89,4	30,8	31,8	69,2	68,2
15 Møre og Romsdal....	78,2	89,1	81,7	90,5	74,8	87,8	29,2	38,4	70,8	61,6
16 Sør-Trøndelag.....	76,6	87,9	80,7	89,3	72,7	86,5	42,4	45,0	57,6	55,0
17 Nord-Trøndelag.....	77,7	89,4	82,2	90,2	73,2	88,6	31,6	36,0	68,4	64,0
18 Nordland.....	77,3	88,5	81,4	90,0	73,1	87,1	27,5	28,6	72,5	71,4
19 Troms.....	75,8	89,1	80,4	90,2	71,1	88,0	29,8	28,5	70,2	71,5
20 Finnmark.....	76,1	88,1	79,7	90,1	72,2	85,9	29,6	25,5	70,4	74,5

Folkeavstemningen om EU, 1994

Tabell 7. Kommunene¹ sortert etter høyeste ja-/høyeste nei-andel 1994. Prosent

Ja-stemmer. Prosent. 1994				Nei-stemmer. Prosent. 1994			
Range- ring 1994	Kommunennummer og navn	Ja- andel 1994	Range- ² ring 1972	Range- ring 1994	Kommunennummer og navn	Nei- andel 1994	Rangering ³ 1972
1	0219 Bærum	75,2	1	1	1859 Flakstad.....	93,7	-
2	0217 Oppegård	73,0	8	2	1867 Bø.....	89,0	3
3	0220 Asker	71,6	13	3	1856 Røst.....	88,9	2
4	1424 Årdal	69,7	6	4	1815 Vega.....	88,4	7
5	0602 Drammen	69,0	4	4	1868 Øksnes.....	88,4	4
6	0104 Moss	68,0	10	4	1940 Kåfjord.....	88,4	31
7	0215 Frogn	67,5	14	7	1816 Vevelstad.....	88,3	35
8	0301 Oslo	66,6	5	8	1936 Karlsøy.....	88,0	14
9	0711 Svelvik	65,4	18	9	1857 Værøy.....	87,7	51
10	0213 Ski	64,6	37	10	1874 Moskenes.....	87,4	10
10	0231 Skedsmo.....	64,6	28	11	1812 Sømna.....	87,3	-
12	0230 Lørenskog.....	64,4	45	12	1836 Rødøy.....	87,2	5
13	0136 Rygge.....	64,2	32	13	1860 Vestvågøy.....	86,9	22
14	0722 Nøtterøy.....	64,2	9	14	1848 Steigen.....	86,1	15
15	0627 Røyken.....	63,5	46	14	2014 Loppa.....	86,1	17
16	0626 Lier.....	62,5	33	16	1835 Træna.....	85,8	1
17	0228 Rælingen.....	62,1	40	17	1141 Finnøy.....	85,3	11
17	0723 Tjøme.....	62,1	16	18	2018 Måsøy.....	85,2	64
19	0211 Vestby.....	61,8	59	19	1026 Åseral.....	85,1	34
19	0701 Borre.....	61,8	-	20	1633 Osen.....	84,5	49

¹ De 20 med høyeste ja-/høyeste nei-andel. ² I 1972 var 0701 Borre delt i 2 kommuner, 0703 Horten og 0717 Borre som da hadde rangering som h.h.v. 12 og 43. ³ I 1972 var 1859 Flakstad og 1874 Moskenes en kommune, 1858 Moskenes, som da var den kommunen som hadde den 10. største nei-andel. 1812 Sømna var sammen med 1813 Brønnøy en kommune, 1814 Brønnøy, som da hadde den 27. største nei-andel.

Bedre resultat for skip i norsk utenriksfart

Driftsresultatet for skip i norsk utenriksfart var i 1993 på drøyt 10,4 milliarder kroner. Dette var en økning på 753 millioner kroner, eller 8 prosent fra 1992.

Det er imidlertid et godt stykke igjen til toppåret 1991 da driftsresultatet var på hele 13,7 milliarder. Resultatet for 1993 er også lavere enn gjennomsnittet for femårsperioden 1988 til 1992, som var på 11,1 milliarder kroner. Skipene i norsk utenriksfart hadde totalt 50,2 milliarder kroner i driftsinntekter i 1993. Dette var en oppgang på 2 milliarder kroner. Driftskostnadene økte 1,3 milliarder til 39,8 milliarder kroner. Driftsresultatet ble dermed forbedret, og driftsresultatgraden økte fra 20 prosent i 1992 til 20,7 prosent i 1993.

De norskregistrerte skipene i utenriksfart, dvs. skip som er registrert i Norsk Ordinært Skipsregister (NOR) eller Norsk Internasjonalt Skipsregister (NIS), hadde et driftsresultat på 7,7 milliarder kroner. Dette var en oppgang på 600 millioner kroner, eller 8 prosent fra året før. Den norskregistrerte flåtens totale driftsinntekter var 34,7 milliarder

der kroner, mens driftskostnadene var 27 milliarder kroner.

De utenlandskregistrerte skipenes driftsresultat gikk opp med 6 prosent til 2,7 milliarder fra 1992 til 1993. Den utenlandskregistrerte flåtens totale driftsinntekter var 15,6 milliarder, mens driftskostnadene var 12,8 milliarder kroner i 1993.

Tankskipene økte mest

Det var tankskipene som viste størst økning i driftsresultat i 1993. Dette ble forbedret med 433 millioner kroner, eller 15 prosent, for norskregistrerte og utenlandskregistrerte tankskip. Til sammenligning økte tørrlastskipenes driftsresultat med 320 millioner kroner, eller nesten 5 prosent. Den største prosentvise økningen i driftsresultat hadde de utenlandskregistrerte tankskipene, med en økning på hele 67 prosent (134 millioner kroner). Opptjente turfrakter for disse tankskipene økte i 1993 med 54 prosent til drøyt 1,8 milliarder kroner.

Undersøkelsen omfatter skip på 250 bruttotonn og over, både norskregistrerte og utenlandskregistrerte. I statistikken er de skipene som var i

norske skipsregistre (NOR og NIS) minst seks måneder, gruppert som norskregistrerte. Skip som er overført mellom NOR og NIS, er hvert år tatt med der de har vært lengst.

Skip i norsk utenriksfart. Driftsresultat etter registertilhørighet. 1983-1993. Milliarder kroner

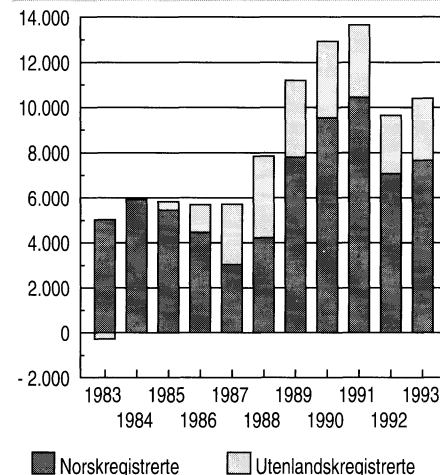

Ny statistikk

Bruttofrakter og driftsutgifter for skip i utenriksfart, 1993.

Statistikken gis ut årlig i *Ukens statistikk* og i Norges offisielle statistikk (NOS) *Sjøfart*. Mer informasjon: Anne-Marie Stomperud, tlf. 62 88 54 13, eller Lars H. Olaussen, tlf. 62 88 54 24. Mer informasjon om samferdsel generelt: Jan Monsrud, tlf. 62 88 54 07. Vedleggstabeller side: 13-16.

Utenrikshandel uten EU-medlemskap

Statistikken over Norges utenrikshandel vil i 1995 fortsette som før. Forberedelsene til et INTRASTAT-system for Norge fikk en brå slutt ved EU-avstemningen den 28. november 1994.

Dermed vil Norge fremdeles opprettholde tollgrensene og all handel med utlandet må tolldeklarerer med bruk av SAD-dokumentet. Statistikken blir som før en fullstendig oppsummering av opplysninger fra tolldeklarasjonene.

I EU-landene samles opplysningene til den EU-interne handelsstatistikk inn direkte fra den enkelte bedrift. Alle landene har hatt ulike problemer med oppstarten og innkjøringen av INTRASTAT siden tollgrensene falt bort 1. januar 1993. Nå, to år etter, har EU-landene fremdeles store problemer med datakvaliteten og

aktualiteten. Et revidert INTRASTAT-system kan bli aktuelt etter 1997.

I samarbeid med Toll- og avgiftsdirektoratet og Skattedirektoratet arbeidet Statistisk sentralbyrå med å forberede et tilsvarende INTRASTAT-system til bruk i Norge hvis vi hadde blitt medlem i EU fra 1. januar 1995. Både for innrapportering av merverdiavgift via omsetningsoppgaven og til handelsstatistikken ville det blitt store endringer. Bare de største bedriftene ville blitt pålagt den månedlige innsendingen av handelsopplysninger. Av i alt ca. 47 000 EU-handlende ville 9 900 bedrifter blitt oppgavepliktige til INTRASTAT. Videre ville det blitt opprettet et nytt register over alle importører og eksportører i Toll- og avgiftsdirektoratet. Dette var nødvendig for å holde orden på hvem

som skulle sende inn oppgave eller ikke. Bare bedrifter med en EU-handel over 800 000 kroner i en 12-månedersperiode ville blitt berørt.

INTRASTAT i Sverige og Finland

Med medlemskapet i EU startet både Sverige og Finland opp med sitt INTRASTAT-system fra 1. januar i år. Dette innebærer meget store omlegginger i handelsstatistikken til Sverige og Finland. Mange bedrifter i disse to landene må etablere helt nye rutiner for en månedlig innsending av handelsopplysninger til tollvesenet. I Sverige oversendes kontrollerte data til Statistiska Centralbyråen som publiserer handelstallene, mens i Finland vil tollvesenet selv være ansvarlig utgiver av den offentlige handelsstatistikken.

Mer informasjon: Hans Kristian Østereng, tlf. 22 86 47 13.

7,7 milliarder høyere overskudd enn i 1993

Overskuddet på driftsregnskapet overfor utlandet var 26 188 mill. kr for januar-november 1994, viser foreløpige tall. Samme periode i 1993 viste et overskudd på 18 471 mill. kr. Bedringen av driftsregnskapet kan omtrent i sin helhet tilskrives en nedgang i renter, aksjeutbytte mv. og stønader til utlandet, netto. For november 1994 alene var det et overskudd på 3 449 mill. kr.

Driftsregnskapet overfor utlandet deles i varer og tjenester og renter, aksjeutbytte mv. og stønader.

Varer og tjenester

Varer og tjenester sett under ett viser et eksportoverskudd på 45 274 mill. kr for januar-november 1994. For tilsvarende periode året før var eksportoverskuddet 46 263 mill. kr, noe som innebærer en forverring på 989 mill. kr så langt i 1994. Total eksportverdi gikk opp med 15 681 mill. kr, eller 5,4 prosent. Importverdien i alt viser en oppgang på 16 671 mill. kr, dvs. 6,8 prosent fra januar-november 1993 til samme periode i fjor.

Eksport- og importverdien av varer totalt, inklusive skip og oljeplattformer, viser om lag like stor økning, henholdsvis 15 576 og 15 545 mill. kr fra januar-november 1993 til ja-

nuar-november 1994. Tjenesteekeporten i alt viser en oppgang på 106 mill. kr fra januar-november 1993 til samme periode i fjor, og importverdien gikk opp med 1 126 mill. kr.

For renter, aksjeutbytte mv. og stønader var det et underskudd på 19 086 mill. kr for januar-november 1994. For januar-november 1993 var det et underskudd på 27 792 mill. kr, dvs. en bedring på 8 706 mill. kr så langt i 1994. Renter og aksjeutbytte mv. til utlandet, netto gikk ned med henholdsvis 3 220 og 6 531 mill. kr, mens stønader, netto viser en oppgang på 1 046 mill. kr fra januar-november 1993 til samme periode i fjor.

Norges nettogjeld

Norges nettogjeld overfor utlandet gikk ned med 31 745 mill. kr i ja-

nuar-november 1994. Forskjellen mellom overskuddet på driftsregnskapet og endringen i nettogjelden er omvurderinger av fordringer og gjeld netto, hovedsakelig som følge av valutakursendringer. Foreløpige tall for nettogjelden overfor utlandet ved utgangen av november 1994 var etter dette 21 087 mill. kr.

Overskuddet på driftsregnskapet for januar-november 1994 ble motsvart av en langsiktig kapitalutgang, netto på 17 954 mill. kr og en kortsiktig kapitalutgang, netto på 8 234 mill. kr. For januar-november 1993 var det en langsiktig kapitalinn- gang, netto på 5 483 mill. kr og en kortsiktig kapitalutgang, netto på 23 954 mill. kr.

Utenriksregnskap, november og januar-november 1994. Hovedtall. Mill. kr



	November		Endring i prosent	Januar-november		Endring i prosent
	1993	1994		1993	1994	
Driftsregnskap						
Overskudd i alt	-813	3 449	..	18 471	26 188	..
Varer og tjenester, netto	2 287	5 158	..	46 263	45 274	..
Eksport av varer	19 580	21 463	9,6	208 635	224 211	7,5
Eksport av tjenester	7 073	6 510	-8,0	82 150	82 256	0,1
Import av varer	16 945	15 788	-6,8	160 697	176 242	9,7
Import av tjenester	7 420	7 026	-5,3	83 825	84 951	1,3
Renter, aksjeutbytte mv. og stønader, netto	-3 100	-1 709	..	-27 792	-19 086	..
Kapitalregnskap						
Langsiktige kapitaltransaksjoner, netto	-2 439	2 926	..	5 483	-17 954	..
Kjente kortsiktige kapitaltransaksjoner, netto	3 664	-4 365	..	-17 792	-3 554	..
Andre kortsiktige kapitaltransaksjoner og statistiske avvik, netto	-412	-2 010	..	-6 162	-4 680	..
Kapitaltransaksjoner i alt, netto	813	-3 449	..	-18 471	-26 188	..
Endringer i fordringer og gjeld forårsaket av valutakursendringer mv., netto	2 060	59	..	10 928	-5 558	..
Oppgang i Norges nettogjeld	2 873	-3 390	..	-7 544	-31 745	..

Ny statistikk

Utenriksregnskap, januar-november 1994.

Statistikken utgis hver måned i Ukens statistikk og er tilgjengelig i SSB-data, også online.

Mer informasjon: Kari Fossum, tlf.

22 86 48 35 og Elisabeth Norgaard, tlf.

22 86 49 25. Vedleggstabeller side: 20-24.

Økt eksport fra EU

EUs eksport til resten av verden økte med 13,8 prosent i første halvår 1994. Økningen var særlig sterk fra Belgia/Luxembourg (27,1 prosent) og Irland (22,4 prosent). Etter en stagnasjon i 1993, økte også EUs import fra resten av verden med 10,7 prosent fra første halvår i 1993. Importøkningen var også størst i Belgia/Luxembourg og Irland, samt Nederland.

(Kilde: EUROSTAT)

Sosiale og demografiske nøkkeltall

Utvalgte sosiale og demografiske indikatorer pr. 31. januar 1995



	Måleenhet	Periode	Tall fra tilsvarende periode/ Antall/nivå		Tidspunkt året før
Befolkning*					
Folkemengde 1.7.94	Personer		4 337 592		4 312 405
Folketilvekst	Personer	3. kv. 94	5 895		8 393
Fødselsoverskudd	Personer	3. kv. 94	4 271		4 634
Fødte	Personer	3. kv. 94	14 630		15 048
Døde	Personer	3. kv. 94	10 359		10 414
Nettoinnflytting	Personer	3. kv. 94	1 624		3 759
Innflyttinger	Personer	3. kv. 94	8 057		10 581
Utflyttinger	Personer	3. kv. 94	6 433		6 822
Folkemengde 1.10.94	Personer		4 343 487		4 320 798
Folketilvekst i prosent	Pst.	3. kv. 94	0,14		0,19

			Innfl.	Utfll.	Nettoinnfl.	Innfl.	Utfll.	Nettoinnfl.
Nettoinnflytting etter statsborgerskap i alt	Personer	3. kv. 94	8 057	6 433	1 624	10 581	6 822	3 759
Norge	Personer	3. kv. 94	3 291	3 906	-615	3 635	3 369	266
Utlandet i alt	Personer	3. kv. 94	4 766	2 527	2 239	6 946	3 453	3 493
Norden	Personer	3. kv. 94	1 813	953	860	1 454	826	628
Vest-Europa ellers	Personer	3. kv. 94	571	513	58	699	782	-83
Øst-Europa	Personer	3. kv. 94	802	286	516	2 798	397	2 401
USA/Canada, Oseania, Japan, Israel	Personer	3. kv. 94	367	351	16	500	476	24
Andre statsborgerskap	Personer	3. kv. 94	1 203	416	787	1 481	967	514
Asia inkl. Tyrkia [†]	Personer	3. kv. 94	764	246	518	895	590	305
Afrika	Personer	3. kv. 94	306	92	214	421	252	169
Latin-Amerika	Personer	3. kv. 94	133	78	55	165	125	40
Statsløse/uoppgitt	Personer	3. kv. 94	10	8	2	14	5	9

Arbeidsmarkedet

Arbeidsledige (AKU) i alt	Pst.	4. kv. 94	4,7		5,1
Kvinner	Pst.	4. kv. 94	4,2		4,6
Menn	Pst.	4. kv. 94	5,2		5,6
Andel langtidsledige (AKU) i alt	Pst.	4. kv. 94	45,4		49,2
Kvinner	Pst.	4. kv. 94	48,1		47,5
Menn	Pst.	4. kv. 94	43,7		50,3
Arbeidsstyrkeprosent i alt	Pst.	4. kv. 94	68,8		68,1
Kvinner	Pst.	4. kv. 94	63,2		62,3
Menn	Pst.	4. kv. 94	74,3		73,7
Andel sysselsatte på deltid i alt	Pst.	4. kv. 94	27,2		27,4
Kvinner	Pst.	4. kv. 94	47,5		48,0
Menn	Pst.	4. kv. 94	9,9		9,9

Barnehager

Dekningsgrad 0-2 år	Pst.	01.01.94	17,4		15,2
Dekningsgrad 3-6 år	Pst.	01.01.94	67,1		64,5
Dekningsgrad 0-6 år	Pst.	01.01.94	45,7		42,6

Trygdestatistikk

Pensjonister i folketrygden	Mottakere	30.06.94	904 216		..
Av dette: Alderspensjonister	Mottakere	30.06.94	624 757		..
Uførepensjonister	Mottakere	30.09.94	232 468		233 079
Etterlatte ektefeller	Mottakere	30.09.94	32 867		33 727
Enslige forsørgere m/overgangsstønad	Mottakere	30.09.94	45 654		44 630

Kriminalitet*

Anmeldte lovbrudd i alt	Anmeldelser	3. kv. 94	97 205		97 047
Forbrytelser i alt	Anmeldelser	3. kv. 94	69 125		69 168
Av dette: Grove voldsforbrytelser	Anmeldelser	3. kv. 94	259		329
Tyverier	Anmeldelser	3. kv. 94	50 109		50 134
Økonomisk kriminalitet	Anmeldelser	3. kv. 94	677		728
Narkotikaforbrytelser	Anmeldelser	3. kv. 94	3 556		3 334
Forseelser i alt	Anmeldelser	3. kv. 94	28 080		27 845
Av dette: Promillekjøring	Anmeldelser	3. kv. 94	2 425		2 356
Andre veitrafikkforseelser	Anmeldelser	3. kv. 94	11 175		11 716

Trafikkdrepte*

Trafikkdrepte i alt	Personer	Okt.-des. 94	79		52
---------------------	----------	--------------	----	--	----

[†] Minus Japan og Israel. * Foreløpige tall.

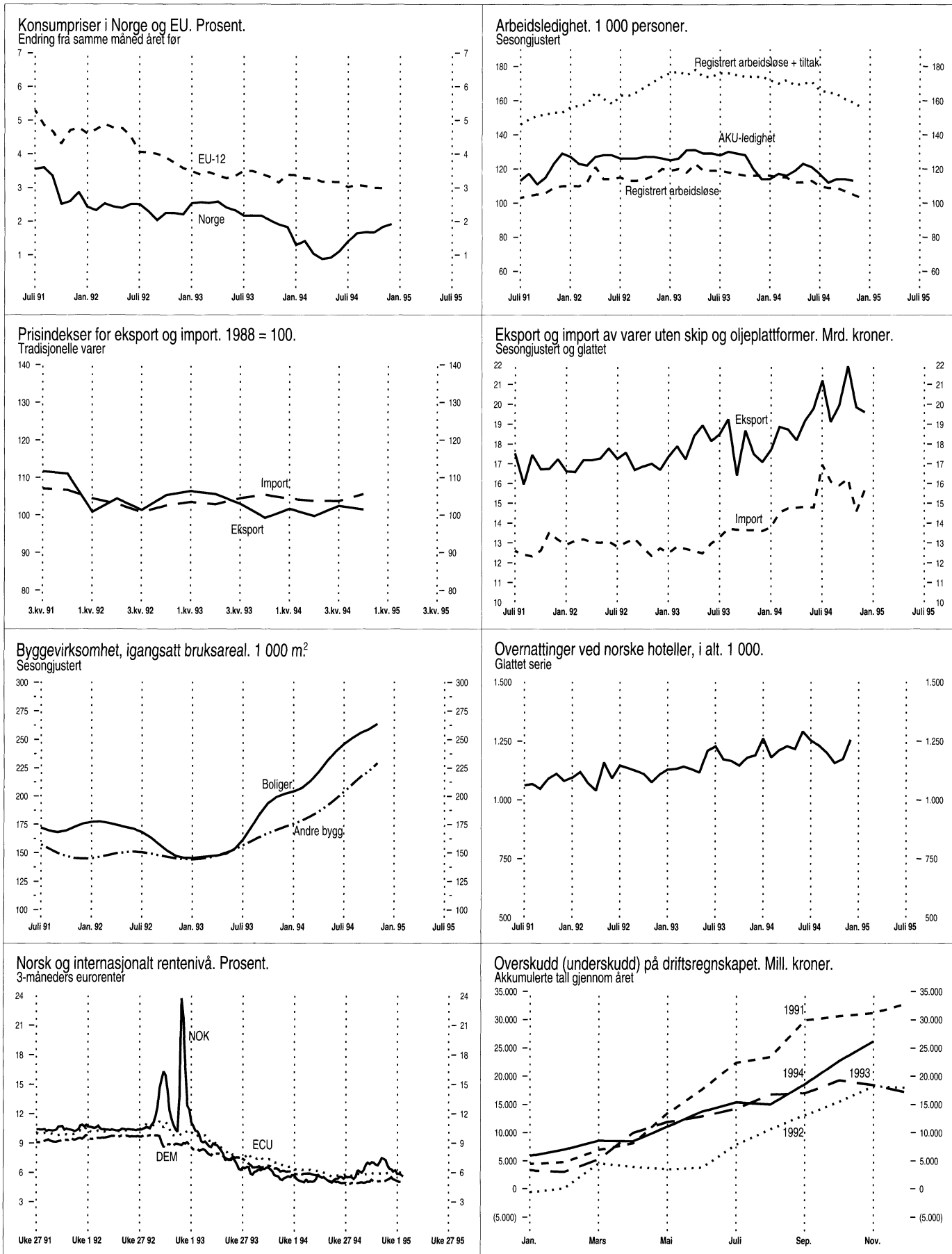



	Måleenhet	Periode	Ujusterte tall		Sesongjusterte tall	
			Nivå	Pst. endring fra tilsv. periode året før	Nivå	Pst. endring fra foreg. periode
Nasjonalregnskapstall						
BNP ¹	Mill. 1991-kr	3. kv. 94	188800*	3,3	190357	-0,2
BNP for fastlands-Norge	Mill. 1991-kr	3. kv. 94	152859*	2,9	152535	0,1
Privat konsum	Mill. 1991-kr	3. kv. 94	95184*	3,9	95304	1,5
Bruttoinvesteringer, fastlands-Norge	Mill. 1991-kr	3. kv. 94	24086*	9,1	24013	5,7
Tradisjonell vareeksport	Mill. 1991-kr	3. kv. 94	34275*	20,4	35458	7,3
Industri og energi						
Produksjonsindeks for industri (volum)	1990=100	Nov. 94	121,4	7,2	110,1	-0,2
Produksjonsindeks for kraftforsyning (volum)	1990=100	Nov. 94	102,3	-14,5	88,5	-4,6
Produksjonen av olje og gass	1000 toe ¹	Nov. 94	14331	8,0
Ordretligang, verkstedprodukter og metaller (verdi)	1976=100	3. kv. 94	265,9	9,7	311,2	-1,7
Investeringer, industri	Mill. kr	4. kv. 94	9696 ²	-3,0	2501 ³	7,1
Påløpte investeringer, oljevirsomhet	Mill. kr	4. kv. 94	47268 ²	-10,8
Bygg og anlegg						
Boliger, antall igangsatt	Antall	Des. 94	1976	30,3	1955	2,0
Andre bygg, igangsatt bruksareal	1000 m ²	Des. 94	265	24,9	242⁴	3,1
Ordretligang, byggeprosjekter (verdi)	1. kv. 1992=100	3. kv. 94	100	5,3
Ordretligang, anleggsprosjekter (verdi)	1. kv. 1992=100	3. kv. 94	68	-4,2
Tjenesteyting						
Forretningsmessig tjenesteyting, omsetning (verdi)	1990=100	4. kv. 93	110,8	-1,3
Overnattinger ved norske hoteller, i alt	1000	Des. 94	690	5,5
Utenriksøkonomi						
Vareeksport uten skip og oljeplattformer	Mill. kr	Des. 94	21368*	15,1	19323	2,1
Tradisjonell vareeksport	Mill. kr	Des. 94	12203*	23,0	11315	14,1
Råolje og naturgass	Mill. kr	Des. 94	9165*	6,1	7953	-13,6
Vareimport uten skip og oljeplattformer	Mill. kr	Des. 94	17465*	17,6	16056	15,4
Driftsbalansen, hittil i år ⁵	Mill. kr	Jan.-nov. 94	26188*	41,8
Konsum						
Detaljomssetningsindeksen (volum)	1992=100	Nov. 94	110,0	6,0	108,5	1,0
Personbilregistreringer, nye	Antall	Des. 94	6196	31,1	8200	-3,6
Priser, lønninger						
Konsumprisindeksen	1979=100	Des. 94	255,7	1,9	256,9	0,3
Eksportprisindeks (uten skip og oljeplattformer)	1988=100	4. kv. 94	101,4	2,2
Importprisindeks (uten skip og oljeplattformer)	1988=100	4. kv. 94	105,5	0,1
Prisindeks for nye eneboliger	1989=100	3. kv. 94	96,8	5,1	96,0	2,0
Prisindeks for bruktbolig	1991=100	3. kv. 94	111,5	13,7
Gjennomsnittlig timefortjeneste, industri	Kr	3. kv. 94	106,60	3,0
Råoljepris, Brent Blend, spotmarkedet, ukensnitt ⁶	\$/fat	Uke 4	16,94	15,6
Arbeidsmarkedet						
Sysselsatte (AKU)	1000	4. kv. 94	2052	1,8	2050 ⁷	0,2
Arbeidssøkere uten arbeidsinntekt (AKU)	1000	4. kv. 94	102	-6,4	113 ⁷	-0,9
Arbeidssøkere i prosent av arbeidsstyrken (AKU)	Pst.	4. kv. 94	4,7	..	5,2 ⁸	..
Registrerte arbeidsledige ⁸	1000	Des. 94	98	-12,1	103	-1,9
Registrerte arbeidsledige og sysselsatte på tiltak ⁸	1000	Des. 94	152	-10,9	156	-1,9
Finansielle markeder						
Eurorenter (tre-månedersplasseringer) ⁹						
NOK	Pst. pr. år	Uke 4	5,6
USD	Pst. pr. år	Uke 4	6,3
DEM	Pst. pr. år	Uke 4	5,0
ECU	Pst. pr. år	Uke 4	5,9
Valutakurser						
USD	Kr/\$	Uke 4	6,62
Innenlandsk kreditt (K1) ^{9, 10}	Mrd. kr	Nov. 94	840,8	3,4

¹ toe = tonn oljeekvivalenter. ² Årsanslag. ³ Utførte investeringer i foregående kvartal. ⁴ Sesongjusterte tall, eksklusive bygg for jordbruk, skogbruk og fiske. ⁵ Omfatter balanse for handel med varer og tjenester og balanse for renter og stønader. ⁶ Kilde: Financial Times. ⁷ November 1994, 3-måneders glidende sentrert gjennomsnitt.

⁸ Kilde: Arbeidsdirektoratet. ⁹ Kilde: Norges Bank. ¹⁰ K1 gir et mål på innenlandsk kreditt tilført publikum.

* Foreløpige tall. * Indikatorer med uthevet tekst er endret siden forrige hefte.

Porto betalt for avis-
framsending

Returadresse:
Statistisk sentralbyrå
Salg- og abonnementservice
Postboks 8131 Dep.
0033 OSLO

ISSN 0804-0524

Ny statistikk i neste nummer:

- Elgjakt, 1994
- Hotellstatistikk, desember 1994
- Månedlig elektrisitetsstatistikk, desember 1994
- Nye samboertall, 1994
- Regnskap for private barnehager, 1993
- Utenrikshandelen med varer, desember 1994
- Åpnede konkurser, 1994



Statistisk sentralbyrå
Statistics Norway