

10

Hjerte- og kardødeligheten ned

Det har vært en sterk nedgang i dødeligheten av hjerte- og karsykdommer de siste tiårene, side 4

Stor inntektsvekst for kvinner

Fra 1989 til 1993 økte det gjennomsnittlige toppskattenivået med 25 prosent for kvinner og 16 prosent for menn, side 7

Kommunale avgifter øker

I 1994, for femte år på rad, økte de kommunale avgifter mer enn konsumprisindeksen, side 8

Mindre fiskevarer til naboene

Sverige og Finland sviktet de norske fiskevarene i januar, side 10

Redaksjon: Svein Longva (ansv. red.), Anne-Sissel Skånvik (red.), Siw Ellen Jakobsen, Jan Erik Kristiansen, Tom Granseth (økonomiske nøkkeltall). **Redigering:** Kirsten Aanerud, Elna Fossen, Elin Berntzen. **Grafikk og tabeller:** Else Efestad, Elisabeth Godnes, Iris Stenseng, Audhild Øverby. **Design:** Enzo Finger Design. **Trykk:** Lobo Grafisk as. **Priser:** Pr. år kr 620,-. Enkeltnr. kr 20,-. **ISSN** 0804-0524. **Husk å oppgi kilde:** Ukens statistikk/ Statistisk sentralbyrå.

Ny statistikk:

	Tekst side:	Tabell side:
Dødsårsaker, 1993	4-5	11
Befolkningsstatistikk. Innvandringsgrunner, 1990-1993	6	7
Befolkningsstatistikk. Flyktninger, 1. januar 1994	7	3
Skattestatistikk. Inntektsfordeling for kvinner og menn, 1993	7	39
Kommunale avgifter og gebyrer, teknisk	8	-
Lønnsstatistikk. Sjøfolk i innenriks rutefart, november 1994	8	18
Produksjonsindeksen, januar 1995	9	20
Utenrikshandelen med varer, januar 1995	10	30
Byggearealstatistikk, januar 1995	11	27
Månedlig elektrisitetsstatistikk, januar 1995/Vannmagasinstatistikk, januar 1995	11	19
Utenriksregnskap, 1994	12	34

Annet stoff:

Nordlendinger går sjeldnere til tannlegen enn folk sørpå	3	-
Sosiale og demografiske nøkkeltall	13	-
Økonomiske nøkkeltall	14-15	-

Publikasjoner

Statistisk sentralbyrå utgir statistikk og analyser i en rekke ulike serier og periodiske publikasjoner.

Norges offisielle statistikk formidler statistikk hovedsakelig i form av tabeller. I denne serien inngår også Statistisk årbok, Statistisk månedshefte, Historisk statistikk og Regionalstatistikk.

Samfunnsspeilet og **Økonomiske analyser** er tidsskrifter som bringer utdypende kommentarer og analyser.

Statistiske analyser bringer mer "populære" analyser, som retter seg mot en større leserkrets.

Sosiale og økonomiske studier er en serie for forskningsformidling.

Rapporter utgis i tilknytning til de enkelte statistikkområdene eller aktuelle prosjekter og oppdrag.

Aktuell statistikk presenteres også i ulike tema-publikasjoner, som **Bank- og kredittstatistikk**, **Månedstatistikk over utenrikshandelen** og **Bygginfo**.

Bestilling av publikasjoner:

For abonnement, samt kjøp av enkeltpublikasjoner: Statistisk sentralbyrå, Salg- og abonnementservice, Postboks 8131 Dep., 0033 Oslo. Telefon: 22 86 49 64. Telefaks: 22 86 49 76.

Enkeltpublikasjoner kan også kjøpes hos: Akademika - avdeling for offentlige publikasjoner, Møllergt. 17, Postboks 8134 Dep., 0033 Oslo. Telefon: 22 11 67 70. Telefaks: 22 42 05 51.

Alle publikasjoner finnes i Statistisk sentralbyrås bibliotek. Telefon: 22 86 46 42/43. Telefaks: 22 86 45 04.

SSB-data online er en spredningsdatabase for online formidling av statistikk. SSB-data online inneholder i tillegg til statistikk fra de fleste emner og tilbakgående tall, bl.a. SSBs pressemeldinger og opplysninger om alle SSBs publikasjoner. Det utgis hvert år en CD-ROM med statistikk fra alle de nordiske landene; Statistikk uten grenser.

Ny publikasjon

Sosialstatistikk 1993

Publikasjonen inneholder detaljert statistikk for økonomisk sosialhjelp og barnevern i 1993. Hovedvekten er lagt på å beskrive mottakerne. Publikasjonen inneholder også tidsserier for perioden 1983-1993 over antall stønadsmottakere med økonomisk sosialhjelp og verdien av brutto utbetalt sosialhjelp (Norges offisielle statistikk, C 227, 67 sider, kr 70, ISBN 82-537-4114-6)

Nordlendinger går sjeldnere til tannlegen enn folk sørpå

I de tre nordligste fylkene er det klart færre som har vært hos tannlegen det siste året enn i resten av landet. Den høyeste andelen som har vært hos tannlegen finner vi i Agder og Rogaland. Få har utsatt tannlegebesøket av økonomiske eller andre årsaker.

Personer som er bosatt i landets tre nordligste fylker går sjeldnere til tannlegen enn de som bor lenger sør i landet. Hele 37 prosent av nordlendingene oppgir at de *ikke* har vært hos tannlege de siste 12 månedene. Dette er 16 prosent over Agder og Rogaland, hvor vi finner de flittigste tannlegegjengerne. I de øvrige delene av landet er andelen som ikke har fått tennene sine kontrollert det siste året forholdsvis jevn - mellom 25 og 29 prosent. Dette viser tall fra Statistisk sentralbyrås omnibusundersøkelse i september 1994. 1 843 personer mellom 16 og 79 år svarte på spørsmålene. Undersøkelsen er gjort på oppdrag fra Bergen tannlegeforening.

26 prosent har ikke vært hos tannlegen siste året

Til sammen oppgir 26 prosent at de ikke har vært hos tannlege det siste

året - noen færre kvinner enn menn, og færre som lever i parforhold og har barn enn enslige. Blant unge, enslige mennesker i alderen 18 til 24 år som har flyttet hjemmefra, oppgir fire av ti at de ikke har vært og fått kontrollert tennene sine de siste 12 månedene. Til sammenlikning er andelen henholdsvis 17 og 19 prosent blant personer som lever i parforhold hvor yngste barnet er mellom 7 og 19 år og blant enslige forsørgere. Også blant personer som er eldre enn 67 år er det mange som ikke har vært hos tannlege det siste året. Spesielt gjelder dette enslige eldre.

Jo lavere inntekt husholdningen har, jo mindre er sjansen for at man har vært hos tannlege. Blant de som har en husholdningsinntekt på under 200 000 kroner, er det bare 58 prosent som har vært hos tannlegen. Andelen blant de med en husholdningsinntekt på 400 000 kroner eller mer er 84 prosent. Blant yrkesaktive har 14 prosent flere vært hos tannlege enn blant personer som vanligvis ikke er sysselsatt.

Få har måttet utsette tannlegebesøket

På spørsmål om hvorvidt de av økonomiske eller andre årsaker har vært nødt til å utsette tannlegebesøket, svarte til sammen 14 prosent ja. De som i størst grad måtte utsette besøket av økonomiske årsaker er personer som bor i Nord-Norge, som vanligvis ikke er i arbeid, som er enslige, som er yngre enn 44 år og personer som har lav husholdningsinntekt.

Av de som *har vært* hos tannlegen oppgir 9 prosent at de måtte utsette besøket - noen flere av økonomiske enn av andre årsaker. Blant de som *ikke har vært* hos tannlegen, er andelen som har måttet utsette besøket langt høyere - 31 prosent. I denne gruppen oppgir to av ti at de har måttet utsette besøket av økonomiske grunner. Imidlertid oppgir nesten 70 prosent også i denne grup-

pen at de *ikke* har måttet utsette tannlegebesøket. Vi vet ikke årsaken til at disse ikke har fått sjekket tennene sine.

Av de som måtte utsette tannlegebesøket, oppgir nesten halvparten at besøket måtte utsettes på ubestemt tid. Vel 30 prosent måtte utsette besøket i inntil fire måneder, mens 20 prosent måtte utsette det mellom fire og 12 måneder.

De fleste utførte anbefalt behandling

De som hadde vært hos tannlegen ble spurt om hvorvidt de utførte den behandling de fikk anbefalt, eller om kostnadene førte til at de måtte avstå fra eller velge billigere tannbehandling. En klar majoritet - 96 prosent - utførte anbefalt behandling. 2 prosent måtte avstå på grunn av kostnadene, og 2 prosent måtte velge et billigere alternativ. Enslige forsørgere og personer med en husholdningsinntekt på under 200 000 kroner måtte i størst grad avstå fra behandling eller velge billigere løsninger enn de fikk anbefalt.

Andel som ikke har vært hos tannlege siste 12 måneder, etter landsdel. Prosent

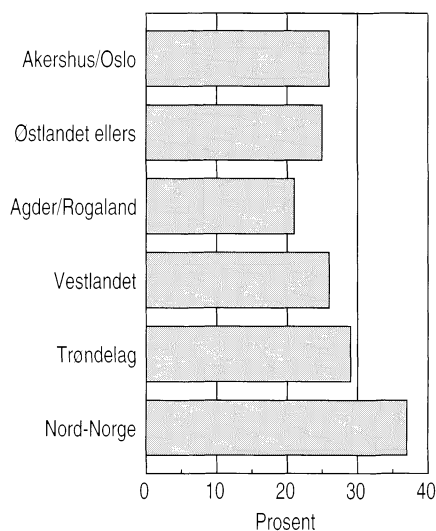

Resultatene fra omnibusundersøkelsen bygger på personlig intervju med 1 843 personer i alderen 16-79 år. Personene er et tilfeldig utvalg fra tilsvarende gruppe i befolkningen, og det er derfor knyttet en viss usikkerhet til resultatene. Usikkerheten er 2-3 prosentenheter i hver retning, størst for prosenttall omkring 50.

Kilde

Statistisk sentralbyrås Omnibusundersøkelse, september 1994.

Mer informasjon: Trine Dale, tlf. 22 86 46 58.

Stor nedgang i hjerte- og kardødeligheten

Det har vært en sterk nedgang i dødeligheten av hjerte- og karsykdommer de siste tiårene. Blant menn i alle aldersgrupper må vi helt tilbake til begynnelsen av 1950-årene for å finne samme lave nivå som i dag. I 1993 døde 20 864 personer av hjerte- og karsykdommer.

I alt døde 46 623 personer i 1993, 23 781 menn og 22 842 kvinner. 95 prosent av alle dødsfall skyldtes sykdom, resten skader og forgiftninger. Hjerte- og karsykdommer utgjorde 45 prosent av dødsfallene, 22 prosent skyldtes ondartede svulster. Sykdommer i åndedrettsorganene utgjorde 12 prosent av alle dødsfall. Vel 5 prosent ble forårsaket av ulykker, selvmord, drap og annen voldsom død.

Redusert hjerte-/kardødelighet

Etter 40-årsalderen er hjerte- og karsykdom den vanligste dødsårsak blant menn, og den viktigste årsak til menns høyere dødelighet. I alderen 40-70 år er menns dødelighet av hjerte- og karsykdommer vel tre ganger høyere enn kvinners.

Dødeligheten av hjerte- og karsykdommer blant menn over 40 år økte frem til begynnelsen av 1970-årene. Etter denne tid har det vært en klar nedgang. Antall menn over 40 år som dør av denne sykdommen lig-

	1980	1985	1989	1990	1991	1992	1993
Dødsfall i alt	41 340	44 372	45 241	46 050	44 822	44 736	46 623
Hjerte- og karsykdommer	20 259	21 529	21 184	21 614	20 818	20 699	20 864
Ondartede svulster	8 627	9 629	9 801	9 847	9 785	9 789	10 222
Sykdommer i åndedrettsorganene	3 561	4 369	4 448	4 616	4 344	4 576	5 533
Andre sykdommer	6 221	6 147	7 005	7 294	7 330	7 230	7 566
Ulykker	2 084	2 053	2 053	1 953	1 780	1 742	1 788
Selvmord	507	584	660	658	675	616	599
Drap	46	40	55	49	66	47	44
Annen voldsom død	35	21	35	19	24	37	19

ger nå omtrent på samme nivå som i begynnelsen av 1950-årene. Blant menn i alderen 60-69 år var dødeligheten av hjerte- og karsykdommer 1 315 pr. 100 000 innbyggere i årene 1971-1975, mens tilsvarende tall i 1993 var 927.

Blant kvinner nådde dødeligheten av hjerte- og karsykdommer sitt høyeste nivå i begynnelsen av 1960-årene. Deretter har det vært en klar nedgang. For kvinner i alderen 60-69 år var tallene henholdsvis 688 og 329 pr. 100 000 innbyggere i årene 1961-1965 og 1993.

Ondartede svulster

I 1993 døde 10 222 personer av ondartede svulster, 5 533 menn og 4 689 kvinner. 31 prosent av alle kreftdødsfall i 1993 skyldtes svulster i fordøyelsesorganene og bukhinnen.

Blant menn er svulst i lunge, prostata og tykktarm de tre vanligste kreftformene, og utgjorde 47 prosent av kreftdødsfallene i 1993.

Blant kvinner er det ondartet svulst i brystkjertel, tykktarm, lunge og bukspyttkjertel som er vanligst. Disse kreftformene utgjorde til sammen 44 prosent i 1993. Ondartede svulster var årsak til mer enn halvparten av alle dødsfall blant kvinner mellom 40 og 60 år. Først etter 70-årsalderen er hjerte- og karsykdommer vanligste dødsårsak blant kvinner.

Økt kreftdødelighet

Blant menn over 60 år har dødeligheten av kreftsykdommer økt i hele etterkrigsperioden. Blant kvinner i samme aldersgrupper var det en viss nedgang i kreftdødeligheten fra 1950- til 1970-årene, mens det deretter har vært en økning.

Narkotikadødsfall

93 personer døde som følge av narkotika og medikament i 1993. Tilsvarende tall i 1992 var 104. Dette er dødsfall uten kjent selvmordsintensjon, og dødsfall som ikke er forårsaket av ulykkeskade eller vold (slike tilfeller vil narkotika bli registrert som selvmordsmetode eller medvirkende dødsårsak). Fra slutten av 1970-årene har antall narkotikadødsfall økt. I 1980 skyldtes 32 dødsfall avhengighet av medikamenter, mens tallet i 1985 og 1990 var 45 og 70.

Dødsfall etter årsaksgrupper. Prosent. 1993

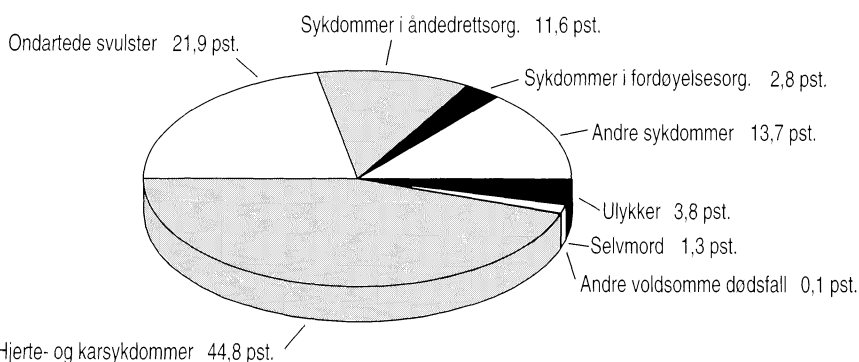

Færre selvmord

I 1993 ble det registrert 590 selvmord, 449 menn og 141 kvinner. Dette er en nedgang fra 675 i 1991 og 616 i 1992. Man må tilbake til 1981 for å finne lavere selvmordsrate enn i 1993 (13,7 pr. 100 000 innbyggere). I 1950- og 1960-årene holdt selvmordsraten seg konstant mellom sju og åtte pr. 100 000 innbyggere. Dette tilsvarer om lag 250 selvmord pr. år. Økningen i selvmordshyppigheten begynte på slutten av 1960-tallet, og i siste halvdel av 1980-årene var hyppigheten fordoblet til 16 pr. 100 000 innbyggere. Det tilsvarer 650 selvmord pr. år. Denne fordoblingen gjaldt både menn og kvinner. Etter 1988, da antall selvmord var 708 (16,8 pr. 100 000 innbyggere), viser den registrerte selvmordshyppigheten en nedgang.

1 786 ulykkesdødsfall

I 1993 døde 1 786 personer som følge av ulykkeskader, 1 034 menn og 752 kvinner. Fall var viktigste ulykkesårsak etterfulgt av trafikkuulykker og drukninger. De fleste fallulykker er lårhalsbrudd blant eldre, med etterfølgende komplikasjoner.

Få unge dør av sykdom

I aldersgruppen 1-39 år var dødeligheten av sykdommer lav både for menn og kvinner i 1993, som i tidligere år. Menns høyere dødelighet skyldes vesentlig ulykker og andre voldsomme dødsfall. Blant menn i alderen 15-29 år var ulykker årsak til 36 prosent av alle dødsfallene i 1993, mens selvmord var årsak til 27 prosent. For kvinner i alderen 15-29 år var sykdom årsak til 53 prosent av dødsfallene, mens ulykker og selvmord var årsak til henholdsvis 23 og 21 prosent.

Blant barn i alderen 1-14 år var ulykker årsak til 45 dødsfall i 1993, mens tilsvarende tall i 1990, 1991 og 1992 var 79, 50 og 57.

Dødeligheten av hjerte- og karsykdommer og av ondartede svulster. Dødsrater standardberegnet mht. alder¹



Døde pr. 100 000 innbyggere

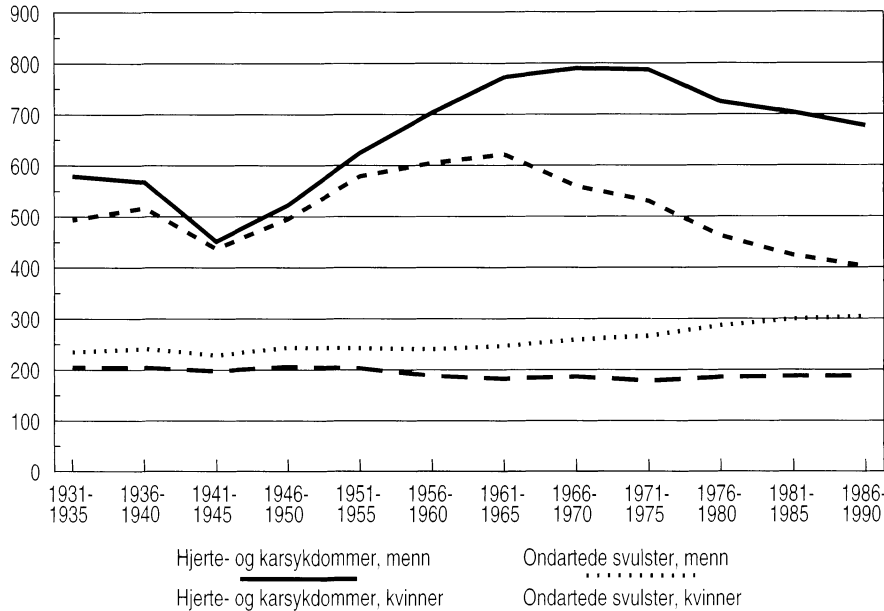

¹ Folkemengde etter alder pr. 31. desember 1990 er nyttet som vektor i standardberegningen.

Grunnlaget for statistikken

Dødsårsaksstatistikken blir utarbeidet i Statistisk sentralbyrå på grunnlag av opplysninger på dødsmelding utstedt av lege. Videre innhentes tilleggsopplysninger fra Kreftregisteret, Medisinsk fødselsregister, Statistisk sentralbyrås statistikk over veitrafikkuulykker, obduksjonsresultat fra sykehus og rettsmedisinske laboratorier. Det innhentes også tilleggsopplysninger fra lege/sykehus når opplysninger gitt på dødsmelding er mangelfulle eller uklare. Det innhentes også ikke-medisinske opplysninger fra Det sentrale folkeregister (som bygger på opplysninger i folkeregistrene).

I 10 prosent av dødsfallene i 1993 var årsaksbestemmelsen basert på resultat fra obduksjon, 22 prosent var basert på andre tilleggsopplysninger, 61 prosent bygde på legemelding med opplysning fra behandlende lege/sykehus, mens resten var basert på legemelding uten opplysning om tidligere behandling.

Dødsårsakene bestemmes etter 9. revisjon av den internasjonale sykdomsklassifikasjonen (ICD) og de regler som er fastlagt av Verdens helseorganisasjon.

Statistikken omfatter personer som på dødstidspunktet var bosatt i Norge, dvs. registrert i landets folkeregistre, uavhengig av om dødsfallet fant sted i Norge eller utenfor landets grense.

Ny statistikk

Dødsårsaker, 1993.

Statistikken utgis hvert år i *Ukens statistikk* og Norges offisielle statistikk (NOS) Dødsårsaker. Historisk statistikk 1994 gir flere tabeller med tidsserier over dødsårsaker. Mer informasjon: Finn Gjertsen, tlf. 22 86 45 44. Vedleggstabeller side: 11-17.

Til sammen 191 personer, 178 kvinner og 13 menn, ble utskrevet fra sykehus med hoveddiagnosen anorexia eller bulimi i 1993. I 1992 var det 192 pasienter med denne diagnosen og i 1991 var det 158. Av de som ble utskrevet i 1993 var 52 personer i aldersgruppen 15-19 år, 41 var 10-14 år og 31 var 20-24 år. Pasientdatastatistikken fanger bare opp de tilfellene hvor sykdommen er så alvorlig at den fører til sykehusinnleggelse.

Halvparten av 90-tallets innvandrere er flyktninger

Av ikke-nordiske statsborgere som flyttet til Norge for første gang i tidsrommet 1990-1993, kom om lag halvparten som flyktninger eller som flyktningers familiemedlemmer.

Flest flyktninger har det kommet fra Øst-Europa, Asia og Afrika. 1993 skilte seg fra de tre foregående årene ved en større innflytting av flyktninger, særlig fra Bosnia-Hercegovina.

I 1993 kom det nesten 11 000 personer av fluktgrunner, mens tilsvarende tall for hvert av de tre foregående årene lå rundt 6 000.

Arbeid og utdanning

9 prosent av de ikke-nordiske inn-

vandrerne som kom i tidsrommet 1990-1993 fikk opphold på grunn av arbeid og 8 prosent på grunn av utdanning. Tallene for innflyttinger på grunn av arbeid og utdanning har endret seg lite i perioden, og har hvert år ligget på litt over 1 000 personer for hver av disse to innvandringsgrunnene.

Arbeidsinnvandrere ofte med familie

De som har kommet på grunn av utdanning og arbeid er stort sett fra Vest-Europa, Nord-Amerika og Oseania. Fra disse landene er det også flest som har kommet av familieggrunner. Det følger lite familieinnflytting med de som kommer til Norge for å ta utdanning. Arbeids-

innvandrerne har langt oftere familie med seg.

Inn i en norsk familie

Vel en fjerdedel av innflyttingen skyldes familieggrunner som ikke har med flukt å gjøre. Minst 35 prosent av denne innflyttingen igjen skyldes at de utenlandske statsborgerne er blitt i familie med en norskfødt, som oftest ved adopsjon eller ekteskap.

Ny statistikk

Befolkningsstatistikk. Innvandringsgrunner, 1990-1993.

Statistikken vil bli utgitt hvert år i *Ukens statistikk*. Mer informasjon: Kåre Vassenden, tlf. 62 88 52 94. Vedleggstabeller side: 7-10.

Ny statistikk som forteller om innvandringsgrunner

Før første gang offentliggjør Statistisk sentralbyrå statistikk som viser innvandrernes grunner til å komme til Norge.

Statistikken omfatter førstegangsinnflyttinger i tidsrommet 1990-1993 og antall flyktninger som var i Norge 1. januar 1994. For personer som har innvandret som nordiske statsborgere finnes det ikke data om innvandringsgrunn.

Helhetlig bilde av innvandringen

Formålet er å gi et helhetlig bilde av hvordan innvandringen til Norge er sammensatt, og å finne et tall på flyktninger bosatt her i landet. Statistikken er ikke ment å erstatte Utlendingsdirektoratets (UDI) statistikker over vedtak og juridiske grunnlag. Verdiene for innvandringsgrunnene samsvarer ikke nødvendigvis helt med de tilsvarende betegnelsene for oppholdsgrunnlag i UDIs statistikker.

Opplysningene er basert på samkjøring mellom data fra SSBs befolkningsstatistikksystem, fra Fremkonregisteret og fra Flyktningregisteret (begge tilhører UDI). De viktigste opplysningene er hentet fra Fremkonregisteret.

I Fremkon er det mange som står registrert som familietilknytning men som i Flyktningeregisteret står oppført som flyktninger. I prinsippet er Fremkons definisjoner valgt. Imidlertid illustrerer dette avviket mellom registrene at det ikke eksisterer en klar grense mellom "egentlige" flyktninger og familiemedlemmer. I den foreliggende statistikken er de da også stort sett behandlet som en samlet gruppe.

Data til innvandringsgrunnen "familieutvidelse" (ekteskapsinngåelse og adopsjon) er hentet fra befolkningsstatistikksystemet. Bortsett fra for adopsjon er skillet mellom de ulike familieggrunnene noe flytende. Tal-

lene som framkommer må derfor ikke tas for noe mer enn antydninger.

Fra før midten av 80-tallet er tallet på flyktninger basert på kombinasjoner av nasjonalitet og innflyttingsår. Denne metoden er brukt for å få et riktigere tall på flyktninger fra f.eks. Ungarn, Tsjekkoslovakia, Vietnam og Chile. Slike metoder gir tall som må tolkes med en viss varsomhet.

SSB først ute

Statistisk sentralbyrå er først ute med å ta i bruk data fra utlendingsforvaltningen i den offisielle befolkningsstatistikken. Også i Sverige og Danmark arbeides det med en slik integrering.

Mer informasjon: Kåre Vassenden, tlf. 62 88 52 94.

54 000 flyktninger i Norge

1. januar 1994 bodde det i Norge 54 400 utenlandsfødte personer som en gang har kommet til landet som flyktninger.

Samlet sett er det flest flyktninger fra det tidligere Jugoslavia (11 800). Fra Vietnam har det kommet nesten like mange (10 200). På de neste plassene kommer flyktninger fra Iran, Chile og Sri Lanka.

I tallet på vel 54 000 inngår også 13 000 medfølgende eller gjenforrente familiemedlemmer. Personer med opphold på humanitært grunnlag (om lag 17 700) og andre som formelt sett ikke har flyktningstatus, er også regnet med som flyktninger.

Har utenlandsk statsborgerskap

Av de 54 400 flyktningene har 46 600 fortsatt utenlandsk statsborgerskap. 47 300 har bodd i Norge mindre enn 10 år og 25 000 mindre enn 5 år. Hvis en ser bort fra de flyktningene som kom til Norge før midten av 80-tallet, er det om lag 9 500 personer som er flyktninger i henhold til Flyktningekonvensjonen.

6 900 barn av flyktninger

6 900 personer er født i Norge med to flyktninger som foreldre. Sammen med de som har innvandret som flyktninger blir det da i alt 61 200 som har flyktningbakgrunn. Dette utgjør 29 prosent av innvanderbefolkningen.

Ny statistikk

Befolkningsstatistikk. Flyktninger, 1. januar 1994.

Statistikken vil bli utgitt hvert år i Ukens statistikk. Mer informasjon: Kåre Vassenden, tlf. 62 88 52 94. Vedleggstabeller side: 3-6.

Inntektsfordeling for menn og kvinner 1989-1993

25 prosent inntektsvekst for kvinner

Fra 1989 til 1993 økte gjennomsnittlig toppskattegrunnlag (samlet personinntekt) hos kvinner med 25 prosent. Den tilsvarende økningen hos menn var 16 prosent. I 1993 hadde kvinner og menn et gjennomsnittlig toppskattegrunnlag på hhv. 103 600 og 171 900 kroner.

På de øverste inntektstrinnene fortsetter mennene å være i klart flertall. Utviklingen fra 1989 til 1993 har forsterket dette bildet. I 1989 hadde 25,8 prosent av mennene et toppskattegrunnlag på 200 000 kroner eller høyere. Det tilsvarende tallet hos kvinnene var 4,3 prosent. I 1993 hadde disse andelene blant menn og kvinner økt til hhv. 36,7 og 11,1 prosent.

Kvinnene dominerer de nedre deler av inntektsstigen. I 1989 hadde 69,5 prosent av mennene og 85,5 prosent av kvinnene et toppskattegrunnlag på 200 000 kroner eller lavere. I 1993 hadde disse andelene blitt redusert til 57,7 og 80,4 prosent.

Oslo og Akershus høyest

Fylkesoversikten for 1993 viser at Oslo og Akershus hadde størst andel kvinner med toppskattegrunnlag over 200 000 kroner (hhv. 21 og 18 prosent). Menn hadde høyest inntekt i Akershus, Rogaland og

Oslo (hhv. 48, 46 og 41 prosent med inntekt over 200 000 kroner).

Mange uten nettoformue

En oversikt over nettoformuen viser at litt under halvparten av den voksne befolkningen ikke hadde noen nettoformue i 1993. Blant de med nettoformue var det 46 prosent som hadde under 100 000 kroner, 42 prosent hadde en formue mellom 100 000 og 0,5 million kroner, og 9 prosent hadde en formue mellom 0,5 og 1 million kroner. 3 prosent hadde over 1 million kroner i formue i 1993.

Grunnlag og begreper

Statistikken bygger på oppgaver fra den ordinære skatteligningen for personlige skattytere. Statistikken omfatter alle personer 17 år og eldre. Grunnlaget for statistikken er opplysninger fra den personlige selvangivelsen, dvs. utlignede skatter, avgifter og beregningsgrunnlagene for disse.

Toppskattegrunnlaget omfatter arbeidsinntekt (lønnsinntekt og næringsinntekt), skattepliktige pensjoner mv. Kapitalinntekter inngår ikke i grunnlaget. Beregningsgrunnlaget for toppskatt er registrert uavhengig av om toppskatt er ilignet eller ikke.

Nettoformuen omfatter verdien av realkapital og finanskapital. Gjeldsbeløp er trukket fra. Formuesbeløp som ligger under grensene for skattlegging, er også inkludert.

Samlet skatt og avgift omfatter skatt av inntekt og formue til kommune, fylke og stat, samt avgifter til folketrygden.

Ny statistikk

Skattestatistikk. Inntektsfordeling for kvinner og menn, 1993.

Statistikken utgis årlig i Ukens statistikk. Inntekts- og formuesfordeling for menn og kvinner i de enkelte kommuner blir offentliggjort i Regionalstatistikk nr. 3/95. Mer informasjon: Mads Ivar Kirkeberg, tlf. 62 88 52 45. Vedleggstabeller side: 39-45.

Gjennomsnittlig toppskattegrunnlag for menn og kvinner, 1989-1993. Kroner

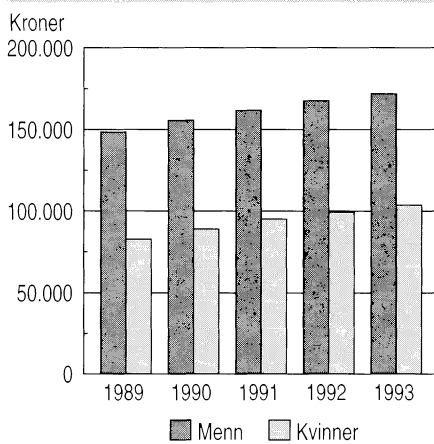

Sterk vekst i de kommunale avgiftene

Kommunale avgifter økte med vel 5 prosent fra januar 1994 til januar 1995. Vannavgiften i Agder og Rogaland steg med hele 15 prosent siste år. Det er femte året på rad at kommunale avgifter vokser sterkere enn konsumprisindeksen.

Gjennomsnittlig stigning for kommunale avgifter lå i januar i fjor på vel 6 prosent, mot vel 5 prosent i år. Stigningstakten for kommunale avgifter er dermed redusert, selv om momsen økte fra 22 til 23 prosent fra nyttår.

Renovasjonsavgiftene økte med 5,2 prosent. Det er en relativt jevn vekst i alle regioner bortsett fra Trøndelagsfylkene, hvor det gjennomgående var lite endringer i satsene fra 1994 til 1995.

Feieavgiftene har økt likt i de fleste kommunene, uavhengig av region og landsdel. Ingen av utvalgskommunene har redusert feieavgiftene i perioden.

Vannavgiftene økte i gjennomsnitt med 5,1 prosent. Den sterke veksten for Agder/Rogaland har sammenheng med modernisering av et interkommunalt vann- og renovasjonsverk. Investeringene er antatt til om lag 1 milliard kroner. Innbyggerne i flere store kommuner i Rogaland vil merke kraftige avgiftsøkninger i 1995.

Kloakkavgiftene har hatt den sterkeste økningen landet sett under ett, med en gjennomsnittlig vekst på

over 6 prosent. Den sterke stigningen for den nordligste regionen henger sammen med en jevn økning av satsene for nesten samtlige kommuner i regionen.

Sterk avgiftsøkning fra 1990-1995

De siste fem årene har de kommunale avgiftene økt vesentlig mer enn konsumprisindeksen, som i samme tidsrom økte med 13,5 prosent. Kloakkavgiftene har økt med over 47 prosent i perioden. Renovasjon, feiing og vann har økt med henholdsvis 27, 21,6 og 31,3 prosent. Noe av prisøkningen for kloakk er knyttet til oppfølgingen av nordsjøvedtakene, som blant annet innebar at det i perioden 1989 til 1993 skulle investeres i kommunale avløpsanlegg.

Om undersøkelsen

Statistisk sentralbyrås undersøkelse baserer seg på opplysninger innhentet fra et utvalg kommuner spredt over hele landet. I 1994 var utvalget på 66 kommuner, mens utvalget i år er økt til 110 kommuner. Utvalgskommunene dekker samlet om lag 50 prosent av landets befolkning. Undersøkelsen er frivillig, likevel er svarprosenten på vel 97 prosent.

Kommunale avgifter og gebyrer knyttet til bolig. Januar 1994 - januar 1995. Endring i prosent

	Renovasjon	Feiing	Vann	Kloakk
Hele landet	5,2	3,5	5,1	6,1
Østlandet ¹	5,3	3,7	3,4	5,9
Agder/Rogaland ²	4,9	3,7	15,4	3,0
Vestlandet ³	5,5	3,5	3,3	5,4
Trøndelag	1,6	2,7	7,4	8,2
Nord-Norge	7,5	2,8	4,0	10,0

¹ Østfold, Akershus, Oslo, Vestfold, Hedmark, Oppland, Buskerud og Telemark. ² Aust-Agder, Vest-Agder og Rogaland. ³ Hordaland, Sogn og Fjordane og Møre og Romsdal.

Kommunale avgifter og gebyrer knyttet til bolig. Januar 1990 - januar 1995. Endring i prosent

	Renovasjon	Feiing	Vann	Kloakk
Hele landet	27,0	21,6	31,3	47,2
Østlandet ¹	27,7	23,9	28,6	43,9
Agder/Rogaland ²	25,5	23,9	34,5	58,5
Vestlandet ³	17,9	12,2	33,1	32,6
Trøndelag	28,9	31,4	33,9	60,2
Nord-Norge	40,0	20,9	37,1	64,3

^{1,2,3} Se noter til tabellen over.

Ny statistikk

Kommunale avgifter og gebyrer, teknisk.

Dette er en delindeks til konsumprisindeksen. Statistikken utgis to ganger årlig i Ukens statistikk. Mer informasjon: Morten Sundell, tlf. 22 86 47 30. For informasjon om indekser generelt, tlf. 22 86 45 00 - be om prisindeksene.

Lønnsøkning for sjøfolk i innenriksfart

Månedslønn i alt for mannlig sjøfolk lønnet etter ordinær overenskomst var 19 520 kroner i 1994. Dette er en økning på 444 kroner, eller 2,3 prosent i forhold til året før. Lønn i alt for kvinnelig sjøbetjening var på 15 965 kroner i 1994. Stigningen var på 127 kroner, eller 0,8 prosent fra 1993 til 1994.

Begreper i statistikken

Månedslønn i alt inneholder hyre, overtidsbetaling og diverse tillegg. Statistikken omfatter 3 537 sjøfolk på 247 skip på 100 br.tonn og over. Av disse er 847 lønnet etter ramme- eller avløpsavtale. Disse er bearbeidet særskilt og holdt utenfor ovenstående tall.

Ny statistikk

Lønnsstatistikk. Sjøfolk i innenriks rute-fart, november 1994.

Statistikken utgis årlig i Ukens statistikk og Norges offisielle statistikk (NOS) Lønnsstatistikk. Mer informasjon: Coen Hendriks, tlf. 62 88 52 49 eller Marit Melstrøm, tlf. 62 88 52 46. Vedleggstabell side: 18.



Vedleggstabeller

Emne	Tabell	Side
21	Befolkningsstatistikk. Flyktninger, 1. januar 1994	
	Ulike avgrensninger av flyktninger bosatt i Norge, etter statsborgerskap ved første innflytting. 1. januar 1994	3
	Flyktninger og norskfødte barn av flyktninger som inngår i innvandrerbefolkningen, etter landbakgrunn. 1. januar 1994	6
21	Befolkningsstatistikk. Innvandringsgrunner, 1990-1993	
	Innflyttinger til Norge etter tidligere/førstegangs innflytting og statsborgerskap. Førstegangsinnflyttere med ikke-nordisk statsborgerskap, etter innvandringsgrunn. 1990-1993	7
	Innflyttinger til Norge etter innvandringsgrunn og statsborgerskap. 1993	8
	Førstegangsinnflyttere til Norge (med ikke-nordisk statsborgerskap), etter innvandringsgrunn og statsborgerskap. Perioden 1990-1993 samlet. Prosent	10
22	Dødsårsaker, 1993	
	Dødsfall etter kjønn og underliggende dødsårsak	11
	Dødsfall etter kjønn, alder og underliggende dødsårsak	12
	Dødsfall etter kjønn, alder og underliggende dødsårsak. Pr. 100 000 innbyggere. 1993	13
	Dødelighet av hjerte- og karsykdommer, etter kjønn og alder. Underliggende dødsårsak. Pr. 100 000 innbyggere	15
	Dødelighet av ondartede svulster, etter kjønn og alder. Underliggende dødsårsak. Pr. 100 000 innbyggere	16
	Dødsfall som følge av avhengighet av stoff eller medikamenter. Underliggende dødsårsak	17
33	Lønnsstatistikk. Sjøfolk i innenriks rutefart, november 1994	
	Lønnsutviklingen for sjøfolk i innenriks rutefart lønnet etter ordinær overenskomst. 1992-1994	18
42	Månedlig elektrisitetsstatistikk, januar 1995	
	Produksjon, import, eksport og forbruk av elektrisk kraft. GWh. Foreløpige tall	19

Standardtegn i tabeller	Symbol
Tall kan ikke forekomme	.
Oppgave mangler	..
Oppgave mangler foreløpig	...
Tall kan ikke offentliggjøres	:
Null	-
Mindre enn 0,5 av den brukte enheten	0
Mindre enn 0,05 av den brukte enheten	0,0
Foreløpig tall	*
Brudd i den loddrette serien	-
Brudd i den vannrette serien	

Vedleggstabeller

<i>Emne</i>	<i>Tabell</i>	<i>Side</i>
42	Produksjonsindeksen, januar 1995	
	Produksjonsindeks. 1990=100. Månedstall etter næring og konkurransetype. Sesongjustert	20
	Produksjonsindeks. 1990=100. Periodetall etter næring og konkurransetype. Sesongjustert	20
	Produksjonsindeks. 1990=100. Månedstall etter næring og konkurransetype. Ukekorrigert	21
	Produksjonsindeks. 1990=100. Periodetall etter næring og konkurransetype. Ukekorrigert	21
	Produksjonsindeks. 1990=100. Periodetall etter næring. Ukekorrigert	22
	Produksjonsindeks. 1990=100. Periodetall etter næring. Råserier	23
	Produksjonsindeks. 1990=100. Månedstall etter næring og konkurransetype. Ukekorrigerte serier, sesongjusterte serier og trendserier	24
42	Vannmagasinstatistikk, januar 1995	
	Energiinnhold og fyllingsgrad i vannmagasiner, januar 1995	26
43	Byggearealstatistikk, januar 1995	
	Bygg satt i gang. Foreløpige tall	27
	Byggevirksomheten i januar. Foreløpige tall	27
	Bygg satt i gang i januar. Fylke. Foreløpige tall	28
	Bygg i arbeid pr. 31. januar. Fylke. Foreløpige tall	28
	Bygg fullført i januar. Fylke. Foreløpige tall	29
44	Utenrikshandelen med varer, januar 1995	
	Innførselen av varer i januar 1994 og 1995. Mill. kr	30
	Utførselen av varer i januar 1994 og 1995. Mill. kr	31
	Samhandelen med land og landområder. Tradisjonelle varer. Januar 1994 og 1995. Mill. kr	32
	Innførsel og utførsel av skip og oljeplattformer fordelt på land. Januar 1994 og 1995. Mill. kr	33
	Utførsel av råolje og naturgass fordelt på land. Januar 1994 og 1995. Mill. kr	33
50	Utenriksregnskap, 1994	
	Utenriksregnskap for 1994. Foreløpige tall. Mill. kr	34
	Spesifikasjoner i driftsregnskapet overfor utlandet. Mill. kr	36
	Spesifikasjoner i kapitalregnskapet overfor utlandet. Mill. kr	38
51	Skattestatistikk. Inntektsfordeling for kvinner og menn, 1993	
	Gjennomsnittlig toppskattegrunnlag for menn og kvinner. 1989-1993. Kroner	39
	Antall personer 17 år og over, etter kjønn og toppskattegrunnlag. Hele landet. Ekskl. kontinentalsokkelen. 1989-1993	39
	Antall personer 17 år og over, etter kjønn og toppskattegrunnlag. Gjennomsnittlig toppskattegrunnlag og gjennomsnittlig samlet skatt/avgift. Gjennomsnittlig samlet skatt/avgift i prosent av gjennomsnittlig toppskattegrunnlag. Hele landet. Ekskl. kontinentalsokkelen. 1993	40
	Antall personer 17 år og over, etter kjønn og toppskattegrunnlag. Fylke. Ekskl. kontinentalsokkelen. 1993	41
	Antall personer 17 år og over, etter kjønn og nettoformue stat. Fylke. Ekskl. kontinentalsokkelen. 1993	45

Befolkningsstatistikk. Flyktninger, 1. januar 1994

Tabell 1. Ulike avgrensninger av flyktninger¹ bosatt i Norge, etter statsborgerskap ved første innflytting. 1. januar 1994

Statsborgerskap ved første innflytting	Flyktninger			Hovedpersonflyktninger			
	I alt	Hovedpersonflyktninger	Familie-tilknyttet til flyktning	Flukt - uspesifisert	Overføringsflyktninger	Asyl-tilløperer	Tidligere internerte Jugoslaver o.a.
I alt	54401	41381	13020	6060	7812	26341	1168
Europa	16047	12307	3740	1481	129	9530	1167
Afrika	6023	4619	1404	145	147	4327	-
Asia	26632	20112	6520	3586	7322	9203	1
Nord- og Mellom-Amerika .	113	78	35	5	5	68	-
Sør-Amerika	5175	3958	1217	821	165	2972	-
Oseania	3	2	1	-	-	2	-
Statsløs	408	305	103	22	44	239	-
Vest-Europa unntatt Tyrkia	98	75	23	6	-	69	-
Øst-Europa	14318	11533	2785	1470	121	8775	1167
Nord-Amerika og Oseania .	30	21	9	1	-	20	-
Asia, Afrika, Sør- og Mellom-Amerika, Tyrkia, statsløs, uoppgitt	39955	29752	10203	4583	7691	17477	1
Utvalgte grupper							
Tidl. Jugoslavia	11807	9322	2485	325	2	7828	1167
Vietnam	10248	6952	3296	3162	3678	112	-
Iran	6693	5807	886	105	2125	3576	1
Bosnia-Hercegovina	6244	4877	1367	75	1	3762	1039
Jugoslavia	5537	4420	1117	250	1	4045	124
Chile	4908	3747	1161	797	137	2813	-
Sri Lanka	4640	3210	1430	261	11	2938	-
Somalia	2997	2195	802	27	46	2122	-
Irak	2143	1931	212	24	1189	718	-
Etiopia	1644	1364	280	100	40	1224	-
Tyrkia	1631	699	932	5	8	686	-
Polen	890	737	153	82	99	556	-
Ungarn	836	809	27	777	1	31	-
Pakistan	785	553	232	7	15	531	-
Libanon	675	596	79	9	2	585	-
Statsløs	408	305	103	22	44	239	-
Afghanistan	351	262	89	5	105	152	-
Tsjekkoslovakia	350	330	20	277	2	51	-
Ghana	301	179	122	5	-	174	-
India	263	162	101	3	-	159	-
Romania	197	151	46	6	12	133	-
Syria	194	136	58	-	2	134	-
Kambodsja	167	158	9	-	157	1	-
Kenya	139	89	50	1	24	64	-
Uganda	129	111	18	6	3	102	-
Marokko	117	83	34	-	-	83	-
Kina	105	78	27	6	10	62	-
Sovjetunionen	101	68	33	1	4	63	-
Colombia	95	72	23	-	5	67	-
Bangladesh	95	60	35	1	2	57	-
Peru	93	82	11	1	13	68	-
Sudan	92	77	15	-	4	73	-
Algerie	87	75	12	-	-	75	-
Zaire	82	72	10	-	23	49	-
Tunisia	67	55	12	-	-	55	-
El Salvador	62	41	21	2	5	34	-
Filippinene	56	39	17	2	9	28	-
Laos	54	49	5	-	1	48	-

1) Betegnelsen 'flyktning' brukes her om alle personer som en gang har kommet til Norge av fluktgrunner (familie medregnet), uten hensyn til om personen har fått flyktningstatus (etter Genevekonvensjonen). Norskfødte barn av flyktninger er derimot ikke medregnet (de vises i tabell 2.2), selv om noen av dem har flukt som oppholdsgrunnlag.

Befolkningsstatistikk. Flyktninger, 1. januar 1994

Tabell 1 (forts.). Ulike avgrensninger av flyktninger¹ bosatt i Norge, etter statsborgerskap ved første innflytting. 1. januar 1994

Statsborgerskap ved første innflytting	Asyltilfeller						
	I alt	Asylsøkere som har fått asyl	Opphold på humanitært grunnlag	Asylsøker med midlertidig opphold	Nektet opphold 2)	Ubesvart søknad	Søknad trukket o.a.
I alt	26341	1545	17706	4092	2490	356	100
Europa	9530	161	3725	4042	1434	112	48
Afrika	4327	301	3556	10	379	41	27
Asia	9203	743	7659	14	555	181	22
Nord- og Mellom-Amerika .	68	22	32	2	12	-	-
Sør-Amerika	2972	302	2563	-	86	19	1
Oseania	2	-	-	-	2	-	-
Statsløs	239	16	171	24	22	3	2
Vest-Europa unntatt Tyrkia	69	2	20	2	41	3	1
Øst-Europa	8775	118	3175	4040	1287	100	47
Nord-Amerika og Oseania .	20	2	6	1	11	-	-
Asia, Afrika, Sør- og Mellom-Amerika, Tyrkia, statsløs, uoppgitt	17477	1423	14505	49	1151	253	52
Utvalgte grupper							
Tidl. Jugoslavia	7828	69	2476	4039	1114	86	37
Vietnam	112	52	45	-	2	1	4
Iran	3576	491	2993	1	67	20	1
Bosnia-Hercegovina	3762	-	8	3736	13	3	1
Jugoslavia	4045	69	2462	296	1101	79	32
Chile	2813	254	2495	-	44	18	1
Sri Lanka	2938	5	2649	3	151	121	7
Somalia	2122	139	1924	-	34	10	10
Irak	718	141	551	-	20	6	-
Etiopia	1224	134	997	3	84	2	2
Tyrkia	686	41	530	-	106	9	-
Polen	556	30	462	-	52	6	5
Ungarn	31	-	28	-	1	2	-
Pakistan	531	7	387	3	111	12	2
Libanon	585	8	492	5	70	4	6
Statsløs	239	16	171	24	22	3	2
Afghanistan	152	16	126	-	8	1	-
Tsjekkoslovakia	51	3	48	-	-	-	-
Ghana	174	8	131	-	32	1	1
India	159	2	101	-	50	2	1
Romania	133	6	77	-	48	1	1
Syria	134	3	114	-	14	3	-
Kambodsja	1	1	-	-	-	-	-
Kenya	64	2	47	-	13	-	2
Uganda	102	2	69	1	29	1	-
Marokko	83	1	35	-	35	9	2
Kina	62	2	47	-	6	3	1
Sovjetunionen	63	3	44	-	14	-	2
Colombia	67	25	38	-	4	-	-
Bangladesh	57	7	30	-	19	1	-
Peru	68	12	22	-	33	1	-
Sudan	73	1	54	-	12	5	1
Algerie	75	-	39	5	25	2	2
Zaire	49	4	25	-	19	-	1
Tunisia	55	1	38	-	12	1	2
El Salvador	34	19	15	-	-	-	-
Filippinene	28	-	12	-	15	1	-
Laos	48	-	44	-	-	4	-

1) Se noter forrige side. 2) En god del av disse var reelt utvandret 1.1.94, og har i 1994 (men altså etter 1.1.) blitt registrert som utvandret i folkeregisteret. Andre har nå et annet oppholdsgrunnlag enn flukt. Noen venter på endelige avgjørelser, uttransportering o.l. Tallene for 'nektet opphold' kan altså ikke brukes til å si noe om ulovlig opphold.

Befolkningsstatistikk. Flyktninger, 1. januar 1994

Tabell 1 (forts.). Ulike avgrensninger av flyktninger¹ bosatt i Norge, etter statsborgerskap ved første innflytting. 1. januar 1994

Statsborgerskap ved første innflytting	Flyktninger	Flyktninger med utenlandsk statsborgerskap 1.1.94	Flyktninger med norsk statsborgerskap 1.1.94	Flyktninger med botid 0-9 år	Flyktninger med botid 0-4 år	Person med flyktningstatus 2)
I alt	54401	46558	7843	47304	25146	9491
Europa	16047	14357	1690	14571	11417	312
Afrika	6023	5657	366	5848	3151	451
Asia	26632	21595	5037	22142	9684	8134
Nord- og Mellom-Amerika ..	113	104	9	101	52	28
Sør-Amerika	5175	4481	694	4271	539	504
Oseania	3	3	-	2	2	-
Statsløs	408	361	47	369	301	62
Vest-Europa unntatt Tyrkia	98	91	7	70	53	4
Øst-Europa	14318	12760	1558	12897	10709	254
Nord-Amerika og Oseania .	30	30	-	26	16	3
Asia, Afrika, Sør- og Mellom-Amerika, Tyrkia, statsløs, uoppgitt	39955	33677	6278	34311	14368	9230
Utvalgte grupper						
Tidl. Jugoslavia	11807	11738	69	11785	10327	75
Vietnam	10248	5884	4364	6146	3101	3768
Iran	6693	6315	378	6631	2102	2632
Bosnia-Hercegovina	6244	6244	-	6244	6244	1
Jugoslavia	5537	5468	69	5515	4057	74
Chile	4908	4252	656	4055	425	423
Sri Lanka	4640	4583	57	4460	1763	11
Somalia	2997	2975	22	2994	1959	185
Irak	2143	2093	50	2127	1513	1344
Etiopia	1644	1429	215	1515	617	177
Tyrkia	1631	1506	125	1604	655	54
Polen	890	532	358	629	65	137
Ungarn	836	36	800	25	7	1
Pakistan	785	755	30	744	208	23
Libanon	675	635	40	671	355	10
Statsløs	408	361	47	369	301	62
Afghanistan	351	341	10	349	153	117
Tsjekkoslovakia	350	50	300	44	10	5
Ghana	301	265	36	295	75	8
India	263	232	31	238	90	2
Romania	197	175	22	185	110	21
Syria	194	187	7	192	115	4
Kambodsja	167	138	29	141	51	158
Kenya	139	133	6	134	61	25
Uganda	129	120	9	122	89	5
Marokko	117	100	17	114	52	1
Kina	105	88	17	92	53	12
Sovjetunionen	101	99	2	97	80	7
Colombia	95	92	3	94	39	35
Bangladesh	95	91	4	93	35	9
Peru	93	89	4	88	64	25
Sudan	92	90	2	92	78	5
Algerie	87	77	10	86	29	-
Zaire	82	79	3	79	45	28
Tunisia	67	61	6	67	15	1
El Salvador	62	57	5	57	29	24
Filippinene	56	50	6	49	32	11
Laos	54	54	-	54	7	1

1) Se noter forrige side. 2) Bare personer med relativt sikre opplysninger om flyktningstatus, dvs. personer som er registrert som overføringsflyktninger og som asylsøkere som har fått asyl. Flyktninger som kom til Norge før midten av 80-tallet er ikke medregnet her.

Befolkningsstatistikk. Flyktninger, 1. januar 1994

Tabell 2. Flyktninger og norskfødte barn av flyktninger som inngår i innvandrerbefolkningen¹, etter landbakgrunn². 1. januar 1994

Landbakgrunn	Innvandrerbefolkningen			Førstegenerasjonsinnvandrere uten norsk bakgrunn		Andre-generasjonsinnvandrere 5)		Flyktninger som ikke er med i innvandrerbefolkningen
	Alle	Av dette: Flyktning-befolkningen 3)	Prosent-andel flyktning-befolkning	Alle	Av dette: Flyktninger 4)	Alle	Av dette: Norskfødte barn av to flyktninger	
I alt	211215	61222	29	183574	54340	27641	6882	61
Europa	105587	17397	16	96468	16085	9119	1312	15
Afrika	16443	6778	41	13760	6046	2683	732	10
Asia	67724	30984	46	53568	26924	14156	4060	26
Nord- og Mellom-Amerika	12465	124	1	11848	112	617	12	2
Sør-Amerika	8106	5935	73	7097	5169	1009	766	8
Oseania	890	4	0	833	4	57	-	-
Vest-Europa unntatt Tyrkia	71533	169	0	66896	165	4637	4	3
Øst-Europa	26285	15396	59	23751	14286	2534	1110	1
Nord-Amerika og Oseania	12475	29	0	11864	29	611	-	-
Asia, Afrika, Sør- og Mellom-Amerika, Tyrkia	100922	45628	45	81063	39860	19859	5768	57
Utvalgte grupper								
Tidl. Jugoslavia	15495	12441	80	14097	11797	1398	644	1
Vietnam	12769	12483	98	10274	10151	2495	2332	3
Iran	7441	7136	96	6854	6600	587	536	2
Bosnia-Hercegovina	5178	5162	100	5134	5121	44	41	1
Jugoslavia	10241	7238	71	8890	6636	1351	602	-
Chile	5976	5621	94	5152	4895	824	726	5
Sri Lanka	6789	5127	76	5854	4619	935	508	-
Somalia	3479	3361	97	3004	2948	475	413	4
Irak	2377	2329	98	2213	2178	164	151	-
Etiopia	2249	1818	81	1920	1644	329	174	2
Tyrkia	7766	1832	24	5818	1634	1948	198	11
Polen	5415	1009	19	4878	889	537	120	-
Ungarn	1602	1089	68	1246	831	356	258	-
Pakistan	18279	958	5	11383	824	6896	134	3
Libanon	1167	909	78	994	779	173	130	-
Afghanistan	409	401	98	351	344	58	57	-
Tsjekkoslovakia	904	410	45	789	351	115	59	-
Ghana	1273	351	28	1079	301	194	50	-
India	4952	305	6	3574	275	1378	30	-
Romania	537	211	39	502	194	35	17	-
Syria	458	365	80	380	307	78	58	12
Kambodsja	173	164	95	141	134	32	30	-
Kenya	399	148	37	352	138	47	10	-
Uganda	305	158	52	276	149	29	9	-
Marokko	4031	131	3	2933	115	1098	16	-
Kina	2565	130	5	2307	111	258	19	-
Sovjetunionen	905	106	12	842	100	63	6	-
Colombia	372	116	31	333	99	39	17	2
Bangladesh	449	103	23	370	95	79	8	-
Peru	313	104	33	283	92	30	12	-
Sudan	147	98	67	140	94	7	4	-
Algerie	565	133	24	496	120	69	13	2
Zaire	154	93	60	131	83	23	10	-
Tunisia	469	91	19	417	78	52	13	2
El Salvador	84	72	86	74	63	10	9	-
Filippinene	4450	110	2	3922	96	528	14	1
Laos	59	56	95	53	51	6	5	-
Bulgaria	660	51	8	647	49	13	2	-
Sierra Leone	170	47	28	155	41	15	6	-
Thailand	1833	96	5	1765	79	68	17	1

1) Personer med to utenlandsfødte foreldre. 2) Eget, mors eller fars fødeland (ikke Norge).

3) Summen av flyktninger og norskfødte barn av to flyktninger. 4) Flyktninger som ikke inngår i innvandrerbefolkningen er ikke med. 5) Norskfødte med to utenlandsfødte foreldre.

Befolkningsstatistikk. Innvandringsgrunner, 1990-1993

Tabell 1. Innflyttinger til Norge etter tidligere/førstegangs innflytting og statsborgerskap. Førstegangsinnflyttere med ikke-nordisk statsborgerskap, etter innvandringsgrunn. 1990-1993

Tidligere innflytting/ statsborgerskap	1990	1991	1992	1993	Inn- flyttet 1990-93 i alt	Innflyttet 1990-93 og bosatt 1.1.1994
Innvandringsgrunn						
I alt	25494	26283	26743	31711	110231	96039
Innflyttinger av personer som har bodd i Norge tidligere, i alt	10674	11204	10415	10291	42584	38878
Norske statsborgere	9214	9530	8756	8535	36035	33516
Nordiske statsborgere ellers	726	735	683	742	2886	2211
Ikke-nordiske statsborgere	734	939	976	1014	3663	3151
Førstegangsinnflyttinger i alt 2) ...	14820	15079	16328	21420	67647	57161
Norske statsborgere	586	679	825	881	2971	2655
Nordiske statsborgere ellers	2636	2721	2782	3207	11346	7241
Ikke-nordiske statsborgere	11598	11679	12721	17332	53330	47265
Førstegangsinnflyttere med ikke- nordisk statsborgerskap i alt	11598	11679	12721	17332	53330	47265
Flukt (medregnet familie- tilknytning til flyktninger)	5424	5653	6213	10893	28183	25311
Flukt, hovedpersoner	3451	4026	4445	7898	19820	17136
Familietilknytninger til flyktninger	1973	1627	1768	2995	8363	8175
Arbeid	1091	1143	1212	1243	4689	3810
Arbeid, uspesifisert	136	43	47	44	270	180
Spesialistarbeid	719	707	746	739	2911	2381
Annet arbeid	236	393	419	460	1508	1249
Utdanning	1022	1027	1109	1193	4351	3342
Studier	758	787	836	908	3289	2533
Arbeid med utdanningsvirkning 3) ..	264	240	273	285	1062	809
Familiegrunner (familietilknytning til andre enn flyktninger)	3250	3450	3846	3629	14175	13197
Familiegrunner uspesifisert	741	1054	1242	1169	4206	3767
Medfølger familiemedlemmer	930	760	764	641	3095	2614
Gjenforening med familiemedlemmer..	227	262	295	298	1082	1039
Familieutvidelse for utenlands- født(e)	230	211	227	214	882	882
Familieutvidelse for norskfødt(e) .	1122	1163	1318	1307	4910	4895
Andre grunner	446	144	77	75	742	601
Har tilknytning til Norge gjennom foreldre e.l.	79	39	40	32	190	171
Langvarig/særlig tilknytning	16	2	-	1	19	15
Rimelighet	351	103	37	40	531	413
Pensjoniststatus	-	-	-	1	1	1
Medisinsk behandling	-	-	-	1	1	1
Uoppgitt	365	262	264	299	1190	1004
Utvalgte nærmere spesifiserte grunner						
Overføringsflyktninger	876	1167	1189	716	3948	3887
Asylsøkere som har fått asyl	120	68	38	21	247	243
Opphold på humanitært grunnlag	1460	1586	1502	707	5255	5090
Midlertidig opphold for asylsøkere ..	4	73	279	3760	4116	4108
Nekket opphold 4)	814	944	1132	1181	4071	1974
Ubesvart asylsøknad	38	34	41	137	250	189
Asylsøknad trukket e.l.	32	83	66	30	211	73
Tidligere internerte jugoslaver o.a.	-	-	71	1094	1165	1164
Innflytting pga. ekteskapsinngåelse med utenlandsfødt bosatt i Norge 5) .	113	188	216	194	711	699
Innflytting pga. ekteskapsinngåelse med norskfødt 5)	632	737	842	860	3071	3071
Adoptert fra utlandet	490	426	476	447	1839	1824

1) På mer detaljerte nivåer er 'innvandringsgrunnlag' en mer dekkende betegnelse. 2) Har ikke bodd i Norge tidligere. 3) Først og fremst au pair'er og praktikanter. 4) De som står som bosatt 1.1.94 er stort sett enten reelt utvandret (og registrert som det etter 1.1.94), eller de har fått et annet oppholdsgrunnlag. 5) Dekker ikke ekteskap som har blitt oppløst.

Befolkningsstatistikk. Innvandringsgrunner, 1990-1993

Tabell 2. Innflyttinger til Norge etter innvandringsgrunn og statsborgerskap. 1993

Statsborgerskap	I alt	Ikke første- gangs- innflytt- inger	Førstegangsinnflyttere: Innvandringsgrunn						
			I alt	Flukt	Arbeid	Ut- dan- ning	Familie- grunner	Andre grunn- er 1)	Uopp- gitt 2)
I alt	31711	10291	21420	10893	1243	1193	3629	956	3506
Norge	9416	8535	881	-	-	-	-	881	-
Utlandet i alt	22295	1756	20539	10893	1243	1193	3629	75	3506
Europa	15520	1254	14266	8049	869	548	1463	34	3303
Afrika	1334	61	1273	769	12	166	303	2	21
Asia	3550	210	3340	1915	58	232	1000	16	119
Nord- og Mellom-Amerika .	1145	157	988	13	271	157	514	9	24
Sør-Amerika	539	52	487	86	14	37	304	13	33
Oseania	128	14	114	2	19	52	38	1	2
Statsløs	62	4	58	52	-	-	5	-	1
Uopp-gitt	17	4	13	7	-	1	2	-	3
Norden	3949	742	3207	-	-	-	-	-	3207
Vest-Europa									
unntatt Tyrkia	2354	376	1978	19	735	354	812	29	29
Øst-Europa	8949	108	8841	7934	125	190	528	5	59
Nord-Amerika og Oseania .	1180	162	1018	7	288	184	504	10	25
Asia, Afrika, Sør- og Mellom-Amerika, Tyrkia, statsløs, uopp-gitt	5863	368	5495	2933	95	465	1785	31	186
Utvalgte grupper									
EØS	6258	1109	5149	18	728	341	797	29	3236
EU (pr. 1.1.94)	4009	705	3304	18	723	337	791	28	1407
Tidl. Jugoslavia	8000	78	7922	7849	14	13	37	4	5
Bosnia-Hercegovina	6215	10	6205	6193	4	5	1	2	-
Jugoslavia	1748	68	1680	1636	9	7	25	1	2
Sverige	1618	225	1393	-	-	-	-	-	1393
Danmark	1723	344	1379	-	-	-	-	-	1379
Storbritannia	1075	208	867	8	412	76	346	13	12
USA	901	130	771	5	235	113	391	8	19
Somalia	566	12	554	550	1	1	-	-	2
Vietnam	536	5	531	517	-	1	11	2	-
Irak	466	5	461	460	1	-	-	-	-
Iran	407	19	388	378	1	3	5	-	1
Sri Lanka	392	5	387	360	-	14	12	1	-
Tyskland	396	51	345	3	93	139	104	4	2
Pakistan	441	114	327	39	3	11	224	5	45
Russland	280	1	279	20	48	43	151	-	17
Frankrike	313	45	268	3	85	36	138	5	1
Filippinene	274	9	265	17	-	83	122	2	41
Polen	273	16	257	16	25	22	182	1	11
Tyrkia	268	28	240	96	9	4	123	-	8
Finland	312	93	219	-	-	-	-	-	219
Island	296	80	216	-	-	-	-	-	216
Nederland	236	26	210	1	74	40	86	2	7
Kina	211	7	204	6	24	56	108	3	7
Thailand	207	5	202	5	1	2	180	-	14
Colombia	195	1	194	4	3	1	167	3	16
India	175	15	160	18	8	15	114	-	5
Ghana	147	3	144	19	1	91	33	-	-
Canada	151	18	133	-	34	19	75	1	4
Sør-Korea	126	2	124	-	2	3	117	-	2
Marokko	134	11	123	16	-	2	90	1	14
Brasil	118	3	115	1	5	17	80	5	7
Romania	106	1	105	18	4	16	63	-	4
Etiopia	103	3	100	73	-	11	16	-	-
Australia	91	11	80	2	15	30	30	1	2
Chile	102	33	69	54	1	3	10	-	1
Italia	69	4	65	-	20	15	26	1	3
Spania	73	9	64	1	11	14	37	1	-
Statsløs	62	4	58	52	-	-	5	-	1

1) Førstegangsinnflyttede med norsk statsborgerskap er plassert under 'Andre grunner'.

2) Førstegangsinnflyttede med nordisk statsborgerskap ellers er plassert under 'Uopp-gitt'.

Befolkningsstatistikk. Innvandringsgrunner, 1990-1993

Tabell 2 (forts.). Innflyttinger til Norge etter innvandringsgrunn og statsborgerskap. 1993

Statsborgerskap	Førstegangsinnflyttere: Utvalgte nærmere spesifiserte innvandringsgrunner							Adop- sjon
	Flukt, hoved- per- soner	Familie- tilknyt- ning til flykt- ning	Over- før- ings- flykt- ninger	Asyl- til- feller	Tidligere interner- te jugo- slaver o.a.	Innflytting pga. ekteskapsinngåelse		
						med uten- landsfødt	med norskfødt	
I alt	7898	2995	716	5840	1094	209	860	447
Norge	-	-	-	-	-	-	-	-
Utlandet i alt	7898	2995	716	5840	1094	209	860	447
Europa	6347	1702	4	5049	1093	68	396	18
Afrika	380	389	22	346	-	27	98	15
Asia	1083	832	683	365	1	106	178	184
Nord- og Mellom-Amerika	7	6	-	7	-	6	140	4
Sør-Amerika	35	51	4	30	-	1	34	226
Oseania	2	-	-	2	-	-	11	-
Statsløs	40	12	3	37	-	1	3	-
Uoppgitt	4	3	-	4	-	-	-	-
Norden	-	-	-	-	-	-	-	-
Vest-Europa								
unntatt Tyrkia	15	4	-	15	-	15	186	-
Øst-Europa	6315	1619	4	5017	1093	11	197	18
Nord-Amerika og Oseania	6	1	-	6	-	4	137	-
Asia, Afrika, Sør- og Mellom-Amerika, Tyrkia, statsløs, uoppgitt	1562	1371	712	802	1	179	340	429
Utvalgte grupper								
EØS	14	4	-	14	-	15	181	-
EU (pr. 1.1.94)	14	4	-	14	-	15	179	-
Tidl. Jugoslavia	6244	1605	2	4948	1093	2	23	1
Bosnia-Hercegovina	4831	1362	1	3730	1026	-	1	-
Jugoslavia	1393	243	1	1202	63	2	18	1
Sverige	-	-	-	-	-	-	-	-
Danmark	-	-	-	-	-	-	-	-
Storbritannia	5	3	-	5	-	6	80	-
USA	4	1	-	4	-	4	112	-
Somalia	241	309	17	216	-	-	-	-
Vietnam	159	358	146	1	-	-	-	11
Irak	392	68	307	81	-	-	-	-
Iran	288	90	219	59	1	-	4	-
Sri Lanka	153	207	-	144	-	5	-	2
Tyskland	3	-	-	3	-	2	28	-
Pakistan	8	31	1	7	-	53	3	-
Russland	18	2	-	18	-	1	43	4
Frankrike	2	1	-	2	-	3	19	-
Filippinene	13	4	1	12	-	5	53	-
Polen	16	-	-	16	-	5	75	-
Tyrkia	17	79	-	17	-	42	13	-
Finland	-	-	-	-	-	-	-	-
Island	-	-	-	-	-	-	-	-
Nederland	1	-	-	1	-	2	13	-
Kina	5	1	-	5	-	8	2	35
Thailand	4	1	-	4	-	5	79	-
Colombia	3	1	-	3	-	-	3	161
India	6	12	-	6	-	21	6	26
Ghana	7	12	-	7	-	4	1	-
Canada	-	-	-	-	-	-	14	-
Sør-Korea	-	-	-	-	-	-	3	107
Marokko	8	8	-	8	-	5	31	-
Brasil	1	-	-	1	-	1	14	43
Romania	15	3	2	13	-	1	25	3
Etiopia	34	39	-	30	-	1	-	15
Australia	2	-	-	2	-	-	8	-
Chile	4	50	-	3	-	-	4	5
Italia	-	-	-	-	-	-	4	-
Spania	1	-	-	1	-	2	20	-
Statsløs	40	12	3	37	-	1	3	-

Befolkningsstatistikk. Innvandringsgrunner, 1990-1993

Tabell 3. Førstegangsinnflyttere til Norge (med ikke-nordisk statsborgerskap), etter innvandringsgrunn og statsborgerskap. Perioden 1990-1993 samlet. Prosent

Statsborgerskap	I alt	Flukt	Arbeid	Ut- dan- ning	Familie- grunner	Andre grunn- er	Uopp- gitt	Tallet på førstegangs- innflyttinger 1990-93
Alle førstegangsinn- flyttere med ikke-nordisk statsborgerskap	100	53	9	8	27	1	2	53330
Europa	100	55	13	7	22	1	2	24095
Afrika	100	61	1	13	22	1	2	5753
Asia	100	61	3	6	26	1	3	16554
Nord- og Mellom-Amerika .	100	2	28	16	48	4	2	3807
Sør-Amerika	100	28	2	4	58	4	4	2122
Oseania	100	0	15	45	34	2	4	427
Statsløs	100	93	0	0	5	-	1	533
Uoppgitt	100	72	3	5	5	3	13	39
Vest-Europa								
unntatt Tyrkia	100	1	36	16	43	3	2	6849
Øst-Europa	100	79	4	4	11	0	1	15849
Nord-Amerika og Oseania .	100	0	29	19	45	4	2	3906
Asia, Afrika, Sør- og Mellom-Amerika, Tyrkia, statsløs, uoppgitt	100	58	2	7	29	1	3	26726
Utvalgte grupper								
Australia	100	1	16	42	35	3	4	308
Bangladesh	100	29	-	35	27	-	8	146
Belgia	100	2	37	17	37	4	2	126
Bosnia-Hercegovina	100	100	0	0	0	0	-	6240
Brasil	100	1	5	9	70	9	6	314
Bulgaria	100	30	28	7	31	1	4	321
Canada	100	0	29	19	46	4	2	369
Chile	100	85	1	1	10	2	1	542
Colombia	100	5	1	1	89	2	3	840
Estland	100	12	3	69	11	-	5	115
Etiopia	100	89	0	7	4	1	-	762
Filippinene	100	3	2	28	57	4	7	1197
Frankrike	100	1	32	11	51	2	2	905
Gambia	100	6	1	23	64	3	4	177
Ghana	100	15	1	56	26	0	2	570
India	100	16	5	10	65	1	3	726
Irak	100	100	0	0	-	-	-	1565
Iran	100	99	0	0	1	-	0	2267
Irland	100	-	32	16	49	1	2	110
Italia	100	2	39	14	41	2	2	216
Japan	100	0	28	22	48	0	2	264
Jugoslavia	100	96	1	0	2	0	0	5816
Kenya	100	53	1	14	29	1	1	142
Kina	100	5	19	22	48	1	5	1134
Kroatia	100	56	6	2	30	2	6	54
Libanon	100	89	-	1	8	1	1	526
Marokko	100	9	1	4	72	3	10	723
Nederland	100	1	34	18	42	3	2	754
Pakistan	100	16	2	3	65	2	12	1511
Peru	100	49	3	6	38	4	-	157
Polen	100	10	11	7	64	3	5	1397
Romania	100	52	5	8	31	2	2	418
Russland	100	8	18	18	50	-	6	444
Somalia	100	100	0	0	0	-	0	2060
Spania	100	2	15	18	59	6	1	176
Sri Lanka	100	94	0	3	3	0	0	1954
Statsløs	100	93	0	0	5	-	1	533
Storbritannia	100	1	44	7	44	2	2	2966
Sveits	100	1	21	33	37	6	3	136
Sør-Korea	100	0	2	1	95	0	2	475
Tanzania	100	3	5	65	25	1	2	126
Thailand	100	4	1	3	82	5	4	813
Tyrkia	100	50	2	2	39	1	5	1397
Tyskland	100	1	25	37	33	4	1	1180
USA	100	0	31	15	47	5	2	3110
Vietnam	100	99	0	0	1	0	-	3163

Dødsårsaker, 1993

Tabell 1. Dødsfall etter kjønn og underliggende dødsårsak

Dødsårsak	1985	1990	1991	1992	1993			
	I alt	I alt	I alt	I alt	I alt	Prosent	Menn	Kvinner
I alt	44 372	46 050	44 822	44 736	46 623	100,0	23 781	22 842
Alle dødsfall av sykdom	41 674	43 371	42 277	42 294	44 188	94,8	22 266	21 922
Tuberkulose, inkl. senfølger	85	76	57	65	44	0,1	21	23
Alle andre infeksjonssykdommer	225	232	210	216	276	0,6	122	154
Ondartede svulster	9 629	9 847	9 785	9 789	10 222	21,9	5 533	4 689
Hjerte- og karsykdommer	21 529	21 614	20 818	20 699	20 864	44,8	10 488	10 376
Sykdommer i åndedretsorganene	4 369	4 616	4 344	4 576	5 425	11,6	2 523	2 902
Sykdommer i fordøyelsesorganene	1 263	1 349	1 277	1 213	1 297	2,8	612	685
Sykdommer i urin- og kjønnsorganene	546	603	517	543	607	1,3	291	316
Medfødte misdannelser	211	184	190	209	202	0,4	108	94
Alle andre kjente sykdommer	2 322	3 120	3 270	3 203	3 275	7,0	1 547	1 728
Alderdomssvakhet i.n.a.	331	581	578	537	617	1,3	165	452
Plutselig død i.n.a.	787	885	971	966	1 098	2,4	682	416
Annen ubestemt eller ukjent årsak	377	264	260	278	261	0,6	174	87
Voldsomme dødsfall i alt	2 698	2 679	2 545	2 442	2 435	5,2	1 515	920
Ulykker	2 053	1 953	1 780	1 742	1 786	3,8	1 034	752
Selvmord	584	658	675	616	590	1,3	449	141
Drap	40	49	66	47	42	0,1	23	19
Annen voldsom død	21	19	24	37	17	0,0	9	8

Dødsårsaker, 1993

Tabell 2. Dødsfall etter kjønn, alder og underliggende dødsårsak

Dødsårsak		1990	1991	1992	1993									
		I alt	I alt	I alt	I alt	Under 1 år	1-14 år	15-29 år	30-39 år	40-49 år	50-59 år	60-69 år	70-79 år	80 år og over
I alt	M	23888	23086	23076	23781	179	95	402	431	872	1348	3836	7868	8750
	K	22162	21736	21660	22842	126	68	145	187	457	756	2104	5665	13334
Alle dødsfall av sykdom	M	22213	21491	21544	22266	178	59	139	256	657	1202	3672	7682	8421
	K	21158	20786	20750	21922	125	49	77	142	408	711	2046	5530	12834
Tuberkulose, inkl. senfølger	M	47	32	32	21	-	-	-	-	-	-	7	9	5
	K	29	25	33	23	-	-	-	-	-	1	1	13	8
Alle andre infeksjonssykdommer	M	110	83	96	122	1	4	7	2	6	7	12	34	49
	K	122	127	120	154	3	3	1	-	5	8	16	37	81
Ondartede svulster	M	5283	5353	5371	5533	1	11	27	53	190	425	1256	2047	1523
	K	4564	4432	4418	4689	2	12	15	75	263	413	920	1475	1514
Hjerte- og karsykdommer	M	11167	10623	10562	10488	-	2	16	45	231	503	1681	3873	4137
	K	10447	10195	10137	10376	-	4	11	25	57	141	652	2661	6825
Sykdommer i åndedretsorganene	M	2233	2044	2144	2523	2	2	2	10	26	34	223	806	1418
	K	2383	2300	2432	2902	1	-	4	2	12	41	195	540	2107
Sykdommer i fordøyelsesorganene	M	619	614	582	612	-	1	4	11	47	51	95	161	242
	K	730	663	631	685	1	1	4	6	15	19	64	157	418
Sykdommer i urin- og kjønnsorganene	M	298	274	284	291	1	-	-	1	3	3	22	76	185
	K	305	243	259	316	1	1	-	1	3	2	15	61	232
Medfødte misdannelser	M	99	100	117	108	63	11	10	4	4	6	6	2	2
	K	85	90	92	94	43	12	8	-	7	6	4	12	2
Alle andre kjente sykdommer	M	1462	1483	1487	1547	88	22	58	110	110	108	185	388	478
	K	1658	1787	1716	1728	58	14	30	30	31	63	129	403	970
Alderdomssvakhet	M	197	169	150	165	-	-	-	-	-	-	2	12	151
	K	384	409	387	452	-	-	-	-	-	-	1	19	432
Plutselig død, i.n.a.	M	526	565	537	682	21	2	3	5	26	54	141	229	201
	K	359	406	429	416	16	1	3	2	8	15	40	130	201
Annen ubestemt angitt eller uopp-gitt årsak	M	172	151	182	174	1	4	12	15	14	11	42	45	30
	K	92	109	96	87	-	1	1	1	7	2	9	22	44
Voldsomme dødsfall i alt	M	1675	1595	1532	1515	1	36	263	175	215	146	164	186	329
	K	1004	950	910	920	1	19	68	45	49	45	58	135	500
Ulykker	M	1141	1033	1026	1034	1	29	145	83	118	99	109	140	310
	K	812	747	716	752	1	16	33	15	21	28	34	116	488
Selvmord	M	487	499	449	449	.	5	107	86	94	42	52	44	19
	K	171	176	167	141	.	2	30	23	22	14	22	18	10
Drap	M	37	46	34	23	-	2	8	3	2	5	2	1	-
	K	12	20	13	19	-	1	4	4	4	3	1	1	1
Skade der det er uklart om den skyldes ulykke, eller er påført med hensikt	M	10	16	23	9	-	-	3	3	1	-	1	1	-
	K	9	7	14	8	-	-	1	3	2	-	1	-	1
Skade som følge av krigshandling	M	-	1	-	-	-	-	-	-	-	-	-	-	-
	K	-	-	-	-	-	-	-	-	-	-	-	-	-

Dødsårsaker, 1993

Tabell 3. Dødsfall etter kjønn, alder og underliggende dødsårsak. Pr. 100 000 innbyggere. 1993

Internasjonal liste	Dødsårsak	I alt	I alt		Under 1 år		1-14 år		15-29 år		30-39 år		40-49 år	
			M	K	M	K	M	K	M	K	M	K	M	K
001-999	I alt	1 081,2	1 115,2	1 048,1	581,6	434,2	24,0	18,1	82,1	31,1	132,6	60,3	279,1	154,5
001-799	Alle dødsfall av sykdom	1 024,8	1 044,1	1 005,8	578,4	430,8	14,9	13,1	28,4	16,5	78,7	45,8	210,3	138,0
010-018, 137	Tuberkulose, inkl. senfølger	1,0	1,0	1,1										
001-009, 020-136, 138, 139	Alle andre infeksjonssykdommer	6,4	5,7	7,1	3,3	10,3	1,0	0,8	1,4	0,2	0,6		1,9	1,7
140-208	Ondartede svulster	237,1	259,5	215,1	3,3	6,9	2,8	3,2	5,5	3,2	16,3	24,2	60,8	88,9
390-459	Hjerte- og karsykdommer	483,9	491,8	476,1			0,5	1,1	3,3	2,4	13,8	8,1	73,9	19,3
460-519	Sykdommer i åndedrettsorganene	125,8	118,3	133,2	6,5	3,5	0,5	-	0,4	0,9	3,1	0,6	8,3	4,1
520-579	Sykdommer i fordøyelsesorganene	30,1	28,7	31,4	-	3,5	0,3	0,3	0,8	0,9	3,4	1,9	15,1	5,1
580-629	Sykdommer i urin- og kjønnsorganene	14,1	13,7	14,5	3,3	3,5	-	0,3		-	0,3	0,3	1,0	1,0
740-759	Medfødte misdannelser	4,7	5,1	4,3	204,7	148,2	2,8	3,2	2,0	1,7	1,2		1,3	2,4
Rest 210-779	Alle andre kjente sykdommer	76,0	72,5	79,3	285,9	199,9	5,6	3,7	11,9	6,4	33,8	9,7	35,2	10,5
797	Alderdomssvakhet	14,3	7,7	20,7										
798	Plutselig død, i.n.a.	25,5	32,0	19,1	68,2	55,1	0,5	0,3	0,6	0,6	1,5	0,6	8,3	2,7
Rest 780-799	Annen ubestemt angitt eller uoppgitt årsak	6,1	8,2	4,0	3,3	-	1,0	0,3	2,5	0,2	4,6	0,3	4,5	2,4
E800-E999	Voldsomme dødsfall i alt	56,5	71,0	42,2	3,3	3,5	9,1	5,1	53,7	14,6	53,8	14,5	68,8	16,6
E800-E949, E880-E999	Ulykker ¹	41,8	48,9	34,9	3,3	3,5	7,3	4,3	30,2	7,3	26,5	5,8	38,1	7,8
E950-E959	Selv mord	13,7	21,1	6,5	-	-	1,3	0,5	21,9	6,4	26,5	7,4	30,1	7,4
E960-E969	Drap	1,0	1,1	0,9	-	-	0,5	0,3	1,6	0,9	0,9	1,3	0,6	1,4

¹ Inkl. skader med uklar ytre årsak og skader som følge av krigshandling.

Dødsårsaker, 1993

Tabell 3 (forts.). Dødsfall etter kjønn, alder og underliggende dødsårsak. Pr. 100 000 innbyggere. 1993

Inter- nasjonal liste	Dødsårsak	50-59 år		60-69 år		70-79 år		80 år og over	
		M	K	M	K	M	K	M	K
001-999	I alt	674,4	378,3	2 114,9	1 062,8	5 535,0	2 946,6	15 591,9	11 863,8
001-799	Alle dødsfall av sykdom	601,4	355,8	2 024,5	1 033,5	5 404,2	2 876,4	15 005,6	11 419,0
010-018, 137	Tuberkulose, inkl. senfølger		0,5	3,9	0,5	6,3	6,8	8,9	7,1
001-009, 020-136, 138, 139	Alle andre infeksjonssykdommer	3,5	4,0	6,6	8,1	23,9	19,3	87,3	72,1
140-208	Ondartede svulster	212,6	206,7	692,5	464,7	1 440,0	767,2	2 713,9	1 347,1
390-459	Hjerte- og karsykdommer	251,7	70,6	926,8	329,4	2 724,6	1 384,1	7 371,8	6 072,5
460-519	Sykdommer i åndedretsorganene	17,0	20,5	123,0	98,5	567,0	280,9	2 526,8	1 874,7
520-579	Sykdommer i fordøyelsesorganene	25,5	9,5	52,4	32,3	113,3	81,7	431,2	371,9
580-629	Sykdommer i urin- og kjønnsorganene	1,5	1,0	12,1	7,6	53,5	31,7	329,7	206,4
740-759	Medfødte misdannelser	3,0	3,0	3,3	2,0	1,4	6,2	3,6	1,8
Rest 210-779	Alle andre kjente sykdommer	54,0	31,5	102,0	65,2	273,0	209,6	851,8	863,1
797	Alderdomssvakhet			1,1	0,5	8,4	9,9	269,1	384,4
798	Plutselig død, i.n.a.	27,0	7,5	77,7	20,2	161,1	67,6	358,2	178,8
Rest 780-799	Annen ubestemt angitt eller uoppgitt årsak	5,5	1,0	23,2	4,6	31,7	11,4	53,5	39,2
E800- E999	Voldsomme dødsfall i alt	73,1	22,5	90,4	29,3	130,9	70,2	586,3	444,9
E800-E949, E980-E999	Ulykker ¹	49,5	14,0	60,7	17,7	99,2	60,3	552,4	435,1
E950-E959	Selv mord	21,0	7,0	28,7	11,1	31,0	9,4	33,9	8,9
E960-E969	Drap	2,5	1,5	1,1	0,5	0,7	0,5	-	0,9

¹ Inkl. skader med uklar ytre årsak og skader som følge av krigshandling.

Dødsårsaker, 1993

Tabell 4. Dødelighet av hjerte- og karsykdommer, etter kjønn og alder. Underliggende dødsårsak.
Pr. 100 000 innbyggere

Kjønn År ¹	Alder					
	- 39	40 - 49	50 - 59	60 - 69	70 - 79	80 -
Menn						
1956-1960	7	99	360	1105	3141	8244
1961-1965	8	112	429	1281	3367	8936
1966-1970	7	143	456	1389	3489	8733
1971-1975	7	139	458	1315	3542	8688
1976-1980	6	127	454	1246	3252	7834
1981-1985	7	107	432	1190	3168	7724
1986-1990	7	93	373	1143	3025	7654
1991	6	73	290	1055	2767	7282
1992	5	79	288	954	2732	7394
1993	5	74	252	927	2725	7372
Kvinner						
1956-1960	4	38	161	686	2718	8280
1961-1965	4	39	152	688	2742	8683
1966-1970	3	40	141	633	2447	7823
1971-1975	3	36	129	534	2273	7640
1976-1980	3	30	115	472	1931	6740
1981-1985	3	23	104	405	1728	6365
1986-1990	3	23	94	391	1584	6140
1991	3	15	72	369	1497	5941
1992	2	19	84	357	1396	5908
1993	3	19	71	329	1384	6073

¹ Årsgjennomsnitt for 5-årsperioden.

Dødsårsaker, 1993

Tabell 5. Dødelighet av ondartede svulster, etter kjønn og alder. Underliggende dødsårsak.
Pr. 100 000 innbyggere

Kjønn År ¹	Alder						
	-29	30-39	40-49	50-59	60-69	70-79	80-
Menn							
1951-1955	11	25	74	220	532	1 145	1 762
1956-1960	12	27	67	216	543	1 128	1 724
1961-1965	11	27	70	215	562	1 132	1 844
1966-1970	10	27	74	210	572	1 210	1 991
1971-1975	10	24	72	226	588	1 240	2 054
1976-1980	8	23	67	232	616	1 356	2 306
1981-1985	7	21	66	239	653	1 414	2 460
1986-1990	6	18	66	240	673	1 419	2 556
1991	5	22	58	237	669	1 412	2 553
1992	6	16	61	239	637	1 427	2 587
1993	7	16	61	213	693	1 440	2 714
Kvinner							
1951-1955	10	33	103	240	436	856	1 365
1956-1960	8	37	104	224	430	778	1 205
1961-1965	8	32	97	209	404	757	1 220
1966-1970	8	32	100	217	409	776	1 246
1971-1975	6	31	98	214	399	732	1 186
1976-1980	6	27	86	227	419	758	1 296
1981-1985	5	27	88	221	426	759	1 331
1986-1990	4	24	88	229	432	780	1 317
1991	3	30	90	209	445	722	1 272
1992	4	23	84	210	429	750	1 232
1993	5	24	89	207	465	767	1 347

¹ Årsgjennomsnitt for femårsperioden.

Dødsårsaker, 1993

Tabell 6. Dødsfall som følge av avhengighet av stoff eller medikamenter¹.
Underliggende dødsårsak

År	I alt	Menn	Kvinner
1977	5	5	-
1978	24	19	5
1979	35	25	10
1980	32	23	9
1981	20	14	6
1982	24	20	4
1983	33	29	4
1984	30	22	8
1985	45	35	10
1986	44	39	5
1987	43	33	10
1988	48	37	11
1989	45	36	9
1990	70	52	18
1991	88	66	22
1992	104	81	23
1993	93	76	17

¹ Kode 304 i 8. og 9. revisjon av ICD (den internasjonale sykdomsklassifikasjonen).

Lønnsstatistikk. Sjøfolk i innenriks rutefart, november 1994

Tabell 1. Lønnsutviklingen for sjøfolk i innenriks rutefart lønnet etter ordinær overenskomst. 1992 - 1994

Stilling	Månedslønn i alt			Hyre			Stigning			
							Månedslønn i alt		Hyre	
	1992	1993	1994	1992	1993	1994	1992- 1993	1993- 1994	1992- 1993	1993- 1994
VOKSNE SJØMENN	19 284	19 076	19 520	15 061	15 317	15 532	-1,1	2,3	1,7	1,4
Befal	21 203	20 755	21 176	16 459	16 758	16 985	-2,1	2,0	1,8	1,4
Skipsførere	21 678	21 078	21 606	17 065	17 257	17 491	-2,8	2,5	1,1	1,4
Styrmenn	19 533	18 969	18 615	15 387	15 550	15 764	-2,9	-1,9	1,1	1,4
Maskinister	21 328	21 181	21 773	16 260	16 797	17 005	-0,7	2,8	3,3	1,2
Maskinsjefer	21 383	21 250	21 815	16 270	16 809	17 017	-0,6	2,7	3,3	1,2
Andre voksne sjømenn ..	17 232	17 222	17 651	13 567	13 726	13 894	-0,1	2,5	1,2	1,2
Billetører	17 354	17 294	17 727	13 612	13 762	13 931	-0,4	2,5	1,1	1,2
Matroser	16 478	16 297	16 919	13 412	13 577	13 765	-1,1	3,8	1,2	1,4
KVINNELIG SJØBETJENING	15 068	15 838	15 965	13 018	13 285	13 432	5,1	0,8	2,1	1,1

Månedlig elektrisitetsstatistikk, januar 1995

Tabell 1. Produksjon, import, eksport og forbruk av elektrisk kraft. GWh. Foreløpige tall

	Tolvmånedersperioder			Januar-januar			Januar	
	Feb. 1993 t.o.m. jan. 1994	Feb. 1994 t.o.m. jan. 1995	Endring i prosent	1994	1995	Endring i prosent	1994	1995
Østfold	4 076	4 465	10	311	341	10	311	341
Akershus	896	893	0	64	67	6	64	67
Oslo	81	75	-7	7	7	2	7	7
Hedmark	2 260	2 008	-11	183	213	16	183	213
Oppland	5 671	5 442	-4	553	604	9	553	604
Buskerud	9 269	9 554	3	994	1 051	6	994	1 051
Vestfold	32	24	-23	1	2	41	1	2
Telemark	12 069	12 580	4	1 360	1 423	5	1 360	1 423
Aust-Agder	4 874	4 502	-8	551	521	-5	551	521
Vest-Agder	10 113	8 917	-12	936	1 021	9	936	1 021
Rogaland	12 830	11 056	-14	1 556	975	-37	1 556	975
Hordaland	14 354	14 624	2	1 208	1 433	19	1 208	1 433
Sogn og Fjordane	13 122	12 366	-6	1 380	1 421	3	1 380	1 421
Møre og Romsdal	5 788	4 783	-17	518	630	22	518	630
Sør-Trøndelag	4 474	3 459	-23	440	469	7	440	469
Nord-Trøndelag	2 752	2 341	-15	282	340	21	282	340
Nordland	13 972	12 831	-8	1 625	1 301	-20	1 625	1 301
Troms	2 555	2 253	-12	300	307	2	300	307
Finnmark	1 432	1 165	-19	114	104	-8	114	104
Svalbard	53	56	4	6	6	3	6	6
Total produksjon	120 671	113 395	-6,0	12 388	12 236	-1,2	12 388	12 236
Vannkraft	120 186	112 696	-6,2	12 346	12 169	-1,4	12 346	12 169
Varmekraft	485	699	44,2	43	67	57,7	43	67
+ Import	987	4 649	371,2	435	230	-47,1	435	230
- Eksport	8 451	5 127	-39,3	534	701	31,4	534	701
= Brutto forbruk innenlands	113 207	112 917	-0,3	12 290	11 765	-4,3	12 290	11 765
Forbruk 1) i kraft-intensiv industri 2) ..	27 730	28 230	1,8	2 420	2 442	0,9	2 420	2 442
Prod. av kjemiske råvarer	3 436	3 569	3,9	313	325	3,6	313	325
Prod. av jern, stål og ferrolegeringer ..	7 845	8 584	9,4	706	746	5,7	706	746
Prod. av aluminium og andre metaller	16 450	16 076	-2,3	1 401	1 371	-2,2	1 401	1 371

¹ Målt hos mottakeren. ² Unntatt tilfeldig kraft til elektrokjeler.

Produksjonsindeksen, januar 1995

Tabell 1. Produksjonsindeks.¹ 1990 = 100. Månedstall etter næring og konkurransetype. Sesongjustert

	1994-1995			Endring i prosent		
	November	Desember	Januar	Okt.94- nov.94	Nov.94- des.94	Des.94- jan.95
Oljeutvinning og bergverksdrift, industri og kraftforsyning	125,0	125,9	125,1	0,3	0,7	-0,6
Oljeutvinning og bergverks- drift	155,4	156,1	154,1	1,2	0,5	-1,3
Industri	110,9	112,4	111,9	0,9	1,4	-0,4
Kraftforsyning	90,3	92,0	97,0	-3,5	1,9	5,4
Etter konkurransetype:						
Skjermet industri	111,9	114,1	113,0	1,2	2,0	-1,0
Utekonkurrerende industri og bergverksdrift	110,7	111,2	111,7	-2,9	0,5	0,4
Hjemmekonkurrerende industri	110,2	112,4	111,0	0,7	2,0	-1,2

Kilde: SSB. ¹ Vektgrunnlaget er bearbejdingsverdi til faktorpris.

Tabell 2. Produksjonsindeks.¹ 1990 = 100. Periodetall etter næring og konkurransetype. Sesongjustert

	3 måneders gjennomsnitt			Endring i prosent		
	Mai. 94- jul.94	Aug. 94- okt.94	Nov. 94- jan.95	Feb.- apr.94- Mai.- jul.94	Mai.- jul.94- Aug.- okt.94	Aug.- okt.94- Nov.94- jan.95
Oljeutvinning og bergverksdrift, industri og kraftforsyning	123,7	120,5	125,3	5,2	-2,6	4,0
Oljeutvinning og bergverks- drift	151,2	143,2	155,2	5,7	-5,3	8,4
Industri	108,8	109,9	111,7	2,8	1,0	1,6
Kraftforsyning	95,7	93,6	93,1	6,0	-2,2	-0,5
Etter konkurransetype:						
Skjermet industri	111,8	110,7	113,0	6,3	-1,0	2,1
Utekonkurrerende industri og bergverksdrift	106,8	112,0	111,2	0,8	4,9	-0,7
Hjemmekonkurrerende industri	106,5	108,9	111,2	0,8	2,3	2,1

Kilde: SSB. ¹ Vektgrunnlaget er bearbejdingsverdi til faktorpris.

Produksjonsindeksen, januar 1995

Tabell 3. Produksjonsindeks.¹ 1990 = 100. Månedstall etter næring og konkurransetype. Ukekorrigert²

	1993-1994			1994-1995			Endring i prosent		
	November	Desember	Januar	November	Desember	Januar	Nov.93- nov.94	Des.93- des.94	Jan.94- jan.95
Oljeutvinning og bergverksdrift, industri og kraftforsyning	127,4	116,5	124,0	133,4	125,5	129,7	4,7	7,7	4,6
Oljeutvinning og bergverksdrift	147,8	140,8	145,4	159,5	160,4	154,1	7,9	13,9	6,0
Industri	113,2	95,9	108,0	121,4	104,2	113,0	7,2	8,7	4,6
Kraftforsyning	119,6	122,7	120,0	102,3	107,0	118,6	-14,5	-12,8	-1,2
Etter konkurransetype:									
Skjernet industri	113,2	99,8	100,8	120,3	107,7	106,5	6,3	7,9	5,7
Utekonkurrerende industri og bergverksdrift	109,2	98,4	105,6	115,4	105,3	113,4	5,7	7,0	7,4
Hjemmekonkurrerende industri	114,4	92,3	112,4	124,1	101,7	116,1	8,5	10,2	3,3

Kilde: SSB. ¹ Vektgrunnlaget er bearbejdingsverdi til faktorpris. ² Omregnet til standardmåned og korrigeret for et varierende antall arbeidsdager i måneden.

Tabell 4. Produksjonsindeks.¹ 1990 = 100. Periodetall etter næring og konkurransetype. Ukekorrigert²

	1993-1994			1994-1995			Endringstall		
	(1)	(2)	(3)	(4)	(5)	(6)	Prosentvis endring mellom periodene:		
	Mai.93- jul.93	Aug.93- okt.93	Nov.93- jan.94	Mai.94- jul.94	Aug.94- okt.94	Nov.94- jan.95	(2) - (5)	(3) - (6)	
Oljeutvinning og bergverksdrift, industri og kraftforsyning	103,1	116,6	122,6	114,6	121,8	129,5	4,5	5,6	
Oljeutvinning og bergverksdrift	125,1	133,7	144,7	148,3	139,6	158,0	4,4	9,2	
Industri	92,7	109,3	105,7	99,5	117,0	112,9	7,0	6,8	
Kraftforsyning	78,1	92,1	120,8	76,9	85,7	109,3	-6,9	-9,5	
Etter konkurransetype:									
Skjernet industri	96,9	108,0	104,6	107,4	115,3	111,5	6,8	6,6	
Utekonkurrerende industri og bergverksdrift	97,1	103,3	104,4	102,3	113,8	111,4	10,2	6,7	
Hjemmekonkurrerende industri	88,7	112,4	106,4	93,8	119,1	114,0	6,0	7,1	

Kilde: SSB. ¹ Vektgrunnlaget er bearbejdingsverdi til faktorpris. ² Omregnet til standardmåned og korrigeret for ulikt antall arbeidsdager pr. uke.

Produksjonsindeksen, januar 1995

Tabell 5. Produksjonsindeks.¹ 1990 = 100. Periodetall etter næring. Ukekorrigert²

Næring, næringsområde og næringshovedgruppe	(1)	(2)	(3)	(4)	Prosentvis endring		Januar		Pst. endring
	Aug.93- okt.93	Nov.93- jan.94	Aug.94- okt.94	Nov.94- jan.95	fra periodene: (1) - (3)	(2) - (4)	1994	1995	
T OLJEUTVINNING OG BERGVERKSDRIFT, INDUSTRI OG KRAFTFORSYNING	116,6	122,6	121,8	129,5	4,5	5,6	124,0	129,7	4,6
2 OLJEUTVINNING OG BERGVERKSDRIFT	133,7	144,7	139,6	158,0	4,4	9,2	145,4	154,1	6,0
21 Bryting av kull	66,4	98,6	82,7	97,0	24,5	-1,6	101,6	78,5	-22,7
22 Utvinning av råolje og naturgass	134,6	146,4	140,3	159,7	4,2	9,1	147,2	155,8	5,8
23 Bryting og utvinning av malm	69,6	82,0	86,5	84,8	24,3	3,4	86,2	85,6	-0,7
29 Bergverksdrift ellers	123,0	97,2	131,8	113,0	7,2	16,3	94,5	107,1	13,3
3 INDUSTRI	109,3	105,7	117,0	112,9	7,0	6,8	108,0	113,0	4,6
31 Produksjon av næringsmidler, drikkevarer og tobakksvarer	108,5	104,0	119,3	112,4	10,0	8,1	96,5	102,1	5,8
311-312 Produksjon av næringsmidler	111,6	105,7	123,9	116,2	11,0	9,9	99,7	106,7	7,0
313 Produksjon av drikkevarer	88,4	92,7	91,7	95,6	3,7	3,1	73,1	76,0	4,0
314 Produksjon av tobakksvarer	102,0	101,0	104,7	78,1	2,6	-22,7	99,3	83,7	-15,7
32 Produksjon av tekstilvarer, bekledningsvarer, lær- og lærvarer	107,0	98,5	116,6	109,5	9,0	11,2	106,1	109,5	3,2
321 Produksjon av tekstilvarer	107,1	98,8	118,5	114,8	10,6	16,2	104,8	112,2	7,1
322 Produksjon av klær, unntatt skotøy	102,4	94,0	108,4	93,5	5,9	-0,5	106,9	98,8	-7,6
323 Produksjon av lær, lær- og skinnvarer	120,4	114,0	138,8	124,4	15,3	9,1	120,2	128,9	7,2
324 Produksjon av skotøy	109,8	96,5	103,9	95,7	-5,4	-0,8	101,8	101,0	-0,8
33 Produksjon av trevarer	104,1	98,2	113,0	106,2	8,5	8,1	99,3	103,1	3,8
331 Produksjon av trevarer, unntatt møbler og innredninger	108,0	98,1	120,3	107,7	11,4	9,8	100,5	106,4	5,9
332 Produksjon av møbler og innredninger	95,4	98,4	98,2	102,7	2,9	4,4	96,4	96,1	-0,3
34 Treforedling, grafisk produksjon og forlagsvirksomhet	107,5	105,7	112,5	112,1	4,7	6,1	109,1	115,4	5,8
341 Treforedling	108,5	106,7	121,6	118,9	12,1	11,4	113,3	125,4	10,7
342 Grafisk produksjon og forlagsvirksomhet	107,1	105,5	109,2	109,7	2,0	4,0	107,5	111,8	4,0
35 Produksjon av kjemiske produkter, mineralolje-, kull-, gummi- og plastprodukter	101,4	101,2	109,7	104,1	8,2	2,9	106,1	107,9	1,7
351 Produksjon av kjemiske råvarer	96,0	104,6	105,0	103,8	9,4	-0,8	104,4	108,4	3,8
352 Produksjon av kjemisk-tekniske produkter	113,5	104,1	115,3	111,5	1,6	7,1	117,7	116,5	-1,0
353-354 Raffinering av jordolje og produksjon av jordolje- og kullprodukter	102,2	97,4	116,3	102,2	13,8	4,9	91,7	97,4	6,2
355 Produksjon og reparasjon av gummiprodukter	53,4	52,5	56,6	53,9	6,0	2,7	56,1	52,1	-7,1
356 Produksjon av plastvarer	111,6	101,4	117,9	107,3	5,6	5,8	113,2	118,4	4,6
36 Produksjon av mineralske produkter	101,7	91,5	119,8	113,0	17,8	23,5	94,7	113,0	19,3
361-362 Produksjon av keramiske produkter, glass og glassvarer	104,1	98,6	121,0	113,6	16,2	15,2	102,0	117,4	15,1
369 Produksjon av mineralske produkter ellers	100,9	89,4	119,2	112,6	18,1	26,0	92,3	111,4	20,7
37 Produksjon av metaller	105,7	105,0	113,7	113,5	7,6	8,1	104,6	114,7	9,7
371 Produksjon av jern, stål og ferrolegeringer	107,9	111,3	114,2	115,5	5,8	3,8	112,3	121,9	8,5
372 Produksjon av ikke-jernholdige metaller	104,4	101,9	113,3	112,2	8,5	10,1	100,7	110,7	9,9
38 Produksjon av verkstedprodukter	116,0	111,6	121,1	117,6	4,4	5,4	118,4	121,0	2,2
381 Produksjon av metallvarer	112,8	107,3	121,2	119,1	7,4	11,0	111,8	122,8	9,8
382 Produksjon av maskiner	119,6	119,4	121,9	114,7	1,9	-3,9	128,5	117,9	-8,2
383 Produksjon av elektriske apparater og materiell	122,7	105,5	125,4	118,6	2,2	12,4	106,1	117,9	11,1
384 Produksjon av transportmidler	106,9	105,7	115,9	117,3	8,4	11,0	117,4	126,0	7,3
385 Produksjon av tekniske og vitenskaplige instrumenter, fotoartikler og optiske artikler	112,9	126,7	121,5	139,7	7,6	10,3	118,7	131,5	10,8
39 Industriproduksjon ellers	134,5	131,5	143,8	134,7	6,9	2,4	125,8	119,0	-5,4
41 KRAFTFORSYNING	92,1	120,8	85,7	109,3	-6,9	-9,5	120,0	118,6	-1,2

Kilde: SSB. ¹ Vektgrunnlaget er bearbejningsverdi til faktorpris. ² Omregnet til standardmåned og korrigeret for ulikt antall arbeidsdager pr. uke.

Produksjonsindeksen, januar 1995

Tabell 6. Produksjonsindeks.¹ 1990 = 100. Periodetall etter næring. Råserier²

Næring, næringsområde og næringshovedgruppe	(1)	(2)	(3)	(4)	Prosentvis endring		Januar		Pst. endring
	Aug.93- okt.93	Nov.93- jan.94	Aug.94- okt.94	Nov.94- jan.95	fra periodene: (1) - (3)	(2) - (4)	1994	1995	
T OLJEUTVINNING OG BERGVERKSDRIFT, INDUSTRI OG KRAFFORSYNING	117,0	123,6	122,8	130,7	5,0	5,7	124,0	131,4	6,0
2 OLJEUTVINNING OG BERGVERKS- DRIFT	135,2	146,2	141,0	159,7	4,3	9,2	148,5	157,4	6,0
21 Bryting av kull	65,7	98,7	81,7	96,7	24,4	-2,0	100,2	77,1	-23,1
22 Utvinning av råolje og naturgass	136,2	147,9	141,8	161,5	4,1	9,2	150,4	159,2	5,9
23 Bryting og utvinning av malm	69,3	82,4	87,1	85,2	25,7	3,4	85,6	85,0	-0,7
29 Bergverksdrift ellers	122,3	97,9	132,6	113,8	8,4	16,2	90,9	107,7	18,5
3 INDUSTRI	108,9	106,3	117,7	113,6	8,1	6,9	105,4	113,4	7,6
31 Produksjon av næringsmidler, drikke- varer og tobakksvarer	108,1	104,9	120,3	113,4	11,3	8,1	95,3	102,0	7,0
311-312 Produksjon av næringsmidler	111,1	106,5	124,7	117,2	12,2	10,0	98,4	106,5	8,2
313 Produksjon av drikkevarer	88,5	94,2	93,3	97,2	5,4	3,2	73,2	76,3	4,2
314 Produksjon av tobakksvarer	101,2	101,6	105,6	78,6	4,3	-22,6	95,5	84,1	-11,9
32 Produksjon av tekstilvarer, beklednings- varer, lær- og lærvarer	105,8	98,5	116,7	109,7	10,3	11,4	101,6	109,4	7,7
321 Produksjon av tekstilvarer	105,9	98,8	118,4	115,0	11,8	16,4	100,4	112,2	11,8
322 Produksjon av klær, unntatt skotøy	101,1	93,7	108,4	93,4	7,2	-0,3	102,0	98,5	-3,4
323 Produksjon av lær, lær- og skinnvarer	119,5	114,6	139,6	125,3	16,8	9,3	115,7	129,5	11,9
324 Produksjon av skotøy	108,6	96,7	104,0	95,9	-4,2	-0,8	97,4	101,0	3,7
33 Produksjon av trevarer	103,1	98,5	113,4	106,6	10,0	8,2	95,3	103,3	8,4
331 Produksjon av trevarer, unntatt møbler og innredninger	107,0	98,3	120,8	108,2	12,9	10,1	96,5	106,7	10,6
332 Produksjon av møbler og innredninger	94,2	98,7	98,2	102,9	4,2	4,3	92,3	96,0	4,0
34 Treforedling, grafisk produksjon og forlagsvirksomhet	107,0	106,5	113,4	113,0	6,0	6,1	106,9	115,4	8,0
341 Treforedling	108,1	107,4	122,6	119,8	13,4	11,5	111,6	125,2	12,2
342 Grafisk produksjon og forlags- virksomhet	106,6	106,4	110,1	110,6	3,3	3,9	105,1	111,9	6,5
35 Produksjon av kjemiske produkter, mineralolje-, kull-, gummi- og plastprodukter	101,7	101,7	110,5	104,9	8,7	3,1	105,0	109,2	4,0
351 Produksjon av kjemiske råvarer	97,0	105,7	106,0	104,8	9,3	-0,9	106,6	110,6	3,8
352 Produksjon av kjemisk-tekniske produkter	112,4	104,2	115,7	112,0	2,9	7,5	113,0	116,7	3,3
353-354 Raffinering av jordolje og produksjon av jordolje- og kullprodukter	103,4	98,4	117,6	103,3	13,7	5,0	93,7	99,5	6,2
355 Produksjon og reparasjon av gummi- produkter	52,8	52,5	56,8	53,9	7,6	2,7	53,7	52,0	-3,2
356 Produksjon av plastvarer	110,6	101,5	118,4	107,7	7,1	6,1	108,6	118,6	9,2
36 Produksjon av mineralske produkter	101,6	91,9	120,4	113,6	18,5	23,6	93,2	113,6	21,9
361-362 Produksjon av keramiske produkter, glass og glassvarer	104,5	99,1	121,4	114,1	16,2	15,1	102,0	118,8	16,5
369 Produksjon av mineralske produkter ellers	100,7	89,8	120,0	113,3	19,2	26,2	90,3	111,7	23,7
37 Produksjon av metaller	106,4	105,9	114,8	114,6	7,9	8,2	105,7	116,8	10,5
371 Produksjon av jern, stål og ferrolegeringer	108,6	112,3	115,2	116,5	6,1	3,7	113,5	124,0	9,3
372 Produksjon av ikke-jernholdige metaller	105,2	102,7	114,4	113,4	8,7	10,4	101,7	112,8	10,9
38 Produksjon av verkstedprodukter	115,0	112,1	121,7	118,1	5,8	5,4	113,8	121,2	6,5
381 Produksjon av metallvarer	111,9	107,9	121,8	119,8	8,8	11,0	107,6	123,1	14,4
382 Produksjon av maskiner	118,7	119,9	122,7	115,2	3,4	-3,9	123,5	118,1	-4,4
383 Produksjon av elektriske apparater og materiell	121,5	105,9	125,6	119,0	3,4	12,4	101,8	118,1	16,0
384 Produksjon av transportmidler	106,2	106,1	116,4	117,8	9,6	11,0	112,7	126,3	12,1
385 Produksjon av tekniske og vitenskaplige instrumenter, fotoartikler og optiske artikler	111,6	127,4	121,8	140,2	9,1	10,0	113,9	131,6	15,5
39 Industriproduksjon ellers	133,0	132,0	144,2	135,2	8,4	2,4	120,7	119,2	-1,2
41 KRAFFORSYNING	92,8	121,7	86,3	110,0	-7,0	-9,6	122,2	120,5	-1,4

Kilde: SSB. ¹ Vektgrunnlaget er bearbejdingsverdi til faktorpris. ² Underlagsmaterialet er kun periodisert til kalendermåned.

Produksjonsindeksen, januar 1995

Tabell 7. Produksjonsindeks.¹ 1990 = 100. Månedstall etter næring og konkurransetype. Ukekorrigerede serier, sesongjusterte serier og trendserier

	Type ²	Jun. 94	Jul. 94	Aug. 94	Sep. 94	Okt. 94	Nov. 94	Des. 94	Jan. 95
Oljeutvinning og bergverksdrift, industri og kraftforsyning	U	128,2	97,5	108,5	125,4	131,5	133,4	125,5	129,7
	Pst. ³	18,0	6,6	-2,3	8,2	7,0	4,7	7,7	4,6
	S	128,3	122,0	114,3	122,7	124,6	125,0	125,9	125,1
	Pst. ⁴	6,1	-4,9	-6,3	7,3	1,5	0,3	0,7	-0,6
	T	121,2	121,8	122,5	123,4	124,2	124,8	125,1	125,4
	Pst. ⁵	5,1	6,1	7,1	9,2	8,1	6,0	2,9	2,9
Oljeutvinning og bergverksdrift	U	153,3	145,1	114,0	145,8	158,9	159,5	160,4	154,1
	Pst. ³	36,4	9,6	-10,8	13,5	9,8	7,9	13,9	6,0
	S	156,1	150,1	126,0	150,0	153,6	155,4	156,1	154,1
	Pst. ⁴	5,9	-3,8	-16,1	19,0	2,4	1,2	0,5	-1,3
	T	147,2	148,5	150,0	151,4	152,6	153,9	155,1	156,1
	Pst. ⁵	9,4	11,1	12,8	11,8	9,9	10,7	9,8	8,0
Industri	U	120,5	71,2	111,3	119,8	119,8	121,4	104,2	113,0
	Pst. ³	8,2	6,6	4,9	7,7	8,2	7,2	8,7	4,6
	S	109,8	108,0	109,3	110,6	109,9	110,9	112,4	111,9
	Pst. ⁴	1,2	-1,6	1,2	1,2	-0,6	0,9	1,4	-0,4
	T	108,5	109,1	109,6	110,1	110,6	111,0	111,5	111,9
	Pst. ⁵	5,7	6,8	5,6	5,6	5,6	4,4	5,5	4,4
Produksjon av næringsmidler, drikkevarer og tobakksvarer	U	134,5	100,7	112,3	123,5	122,1	124,9	110,1	102,1
	Pst. ³	15,0	20,3	11,5	8,9	9,6	8,5	9,7	5,8
	S	114,8	122,7	115,7	114,3	115,4	115,7	119,6	116,0
	Pst. ⁴	3,2	6,9	-5,7	-1,2	1,0	0,3	3,4	-3,0
	T	112,8	114,1	115,1	115,6	115,9	116,1	116,3	116,6
	Pst. ⁵	18,7	14,7	11,0	5,3	3,2	2,1	2,1	3,1
Produksjon av tekstilvarer, bekledningsvarer, lær- og lærvarer	U	116,3	31,3	107,8	116,9	125,2	125,1	93,9	109,5
	Pst. ³	10,1	3,3	10,6	8,7	7,9	13,7	18,1	3,2
	S	102,2	89,7	103,1	103,5	103,0	106,0	108,0	106,3
	Pst. ⁴	3,0	-12,2	14,9	0,4	-0,5	2,9	1,9	-1,6
	T	101,0	101,9	102,8	103,7	104,6	105,4	106,1	106,6
	Pst. ⁵	11,3	11,2	11,1	11,0	10,9	9,6	8,3	5,8
Produksjon av trevarer	U	111,0	43,3	104,5	116,7	117,9	122,8	92,7	103,1
	Pst. ³	9,5	8,8	7,1	6,6	12,0	9,8	11,0	3,8
	S	99,1	99,4	98,7	98,1	100,0	101,3	102,1	101,3
	Pst. ⁴	1,4	0,3	-0,7	-0,6	1,9	1,3	0,8	-0,8
	T	97,9	98,6	99,1	99,6	100,1	100,6	101,1	101,6
	Pst. ⁵	10,3	8,9	6,3	6,2	6,2	6,2	6,1	6,1
Treforedling, grafisk produksjon og forlagsvirksomhet	U	108,3	75,6	109,7	113,5	114,4	115,3	105,7	115,4
	Pst. ³	4,2	8,6	4,4	5,6	4,2	3,6	9,2	5,8
	S	106,3	105,8	107,9	106,7	108,1	108,6	111,8	110,3
	Pst. ⁴	1,1	-0,5	2,0	-1,1	1,3	0,5	2,9	-1,3
	T	105,4	106,2	107,0	107,6	108,3	109,0	109,6	110,2
	Pst. ⁵	9,6	9,5	9,4	6,9	8,1	8,0	6,8	6,8
Produksjon av kjemiske produkter, mineralolje-, kull-, gummi- og plastprodukter	U	110,1	69,7	105,5	111,2	112,4	112,4	91,9	107,9
	Pst. ³	3,8	-7,8	3,9	6,5	14,2	4,6	2,2	1,7
	S	102,2	100,0	102,9	105,0	106,6	103,7	102,2	103,7
	Pst. ⁴	0,2	-2,2	2,9	2,0	1,5	-2,7	-1,4	1,5
	T	102,2	102,7	103,4	104,0	104,2	104,2	104,0	103,8
	Pst. ⁵	3,6	6,0	8,5	7,2	2,3	0,0	-2,3	-2,3
Produksjon av mineralske produkter	U	119,2	61,4	110,3	122,8	126,2	124,3	101,6	113,0
	Pst. ³	20,0	5,5	10,9	19,6	22,8	23,7	28,0	19,3
	S	110,4	95,8	102,6	106,2	108,9	110,2	115,2	112,3
	Pst. ⁴	13,7	-13,2	7,1	3,5	2,5	1,2	4,5	-2,5
	T	100,2	102,0	104,1	106,4	108,7	110,8	112,5	113,7
	Pst. ⁵	18,4	23,8	27,7	30,0	29,3	25,8	20,0	13,6
Produksjon av metaller	U	115,8	89,9	112,3	118,3	110,6	116,1	109,7	114,7
	Pst. ³	10,9	5,5	7,0	10,4	5,5	6,8	7,8	9,7
	S	110,6	109,4	109,4	112,2	110,0	112,8	113,4	114,9
	Pst. ⁴	-0,5	-1,1	0,0	2,6	-2,0	2,5	0,5	1,3
	T	110,0	110,1	110,4	110,8	111,5	112,5	113,4	114,2
	Pst. ⁵	3,3	1,1	3,3	4,4	7,9	11,3	10,0	8,8

Kilde: SSB.¹ Vektgrunnlaget er bearbejningsverdi til faktorpris. ² U er ukekorrigeret serie, S er sesongjustert serie og T er trendserien. ³ Prosent endring fra samme måned året før. ⁴ Prosent endring fra foregående måned. ⁵ Prosent endring fra foregående måned omregnet til årsvekst.

Produksjonsindeksen, januar 1995

Tabell 7 (forts.). Produksjonsindeks.¹ 1990 = 100. Månedstall etter næring og konkurransetype. Ukekorrigerte serier, sesongjusterte serier og trendserier

	Type ²	Jun. 94	Jul. 94	Aug. 94	Sep. 94	Okt. 94	Nov. 94	Des. 94	Jan. 95
Produksjon av verksted- produkter	U	125,6	59,4	114,9	123,9	124,6	125,4	106,4	121,0
	Pst. ³	5,5	2,6	0,6	6,7	5,9	7,0	7,4	2,2
	S	113,1	107,7	111,6	113,5	113,2	113,5	114,9	114,6
	Pst. ⁴	1,2	-4,8	3,6	1,7	-0,3	0,3	1,2	-0,3
	T	112,0	112,3	112,6	112,9	113,3	113,6	114,0	114,4
	Pst. ⁵	4,4	3,3	3,3	3,2	4,3	3,2	4,3	4,3
Kraftforsyning	U	83,6	67,7	76,1	85,4	95,7	102,3	107,0	118,6
	Pst. ³	2,3	-5,7	-3,3	-8,9	-7,8	-14,5	-12,8	-1,2
	S	101,8	92,9	94,5	92,6	93,6	90,3	92,0	97,0
	Pst. ⁴	10,1	-8,7	1,7	-2,0	1,1	-3,5	1,9	5,4
	T	93,0	92,9	92,8	92,6	92,6	92,9	93,8	95,0
	Pst. ⁵	-3,8	-1,3	-1,3	-2,6	0,0	4,0	12,3	16,5
Etter konkurransetype:									
Skjermet industri	U	121,8	89,9	110,3	118,0	117,7	120,3	107,7	106,5
	Pst. ³	11,2	15,1	7,4	6,4	6,5	6,3	7,9	5,7
	S	110,5	116,5	111,7	109,7	110,6	111,9	114,1	113,0
	Pst. ⁴	1,9	5,4	-4,1	-1,8	0,8	1,2	2,0	-1,0
	T	109,0	109,7	110,4	111,0	111,6	112,2	112,7	113,1
	Pst. ⁵	8,0	8,0	7,9	6,7	6,7	6,6	5,5	4,3
Utekonkurrerende industri og bergverksdrift	U	112,8	86,6	110,9	116,2	114,2	115,4	105,3	113,4
	Pst. ³	4,3	3,5	7,8	9,7	12,8	5,7	7,0	7,4
	S	107,6	105,4	109,9	112,0	114,0	110,7	111,2	111,7
	Pst. ⁴	0,1	-2,0	4,3	1,9	1,8	-2,9	0,5	0,4
	T	108,2	109,2	110,2	110,9	111,3	111,5	111,6	111,7
	Pst. ⁵	11,8	11,7	11,6	7,9	4,4	2,2	1,1	1,1
Hjemmekonkurrerende industri	U	122,5	55,1	112,0	122,0	123,2	124,1	101,7	116,1
	Pst. ³	7,6	2,8	2,8	7,3	7,6	8,5	10,2	3,3
	S	109,3	102,7	107,9	109,3	109,4	110,2	112,4	111,0
	Pst. ⁴	1,7	-6,0	5,1	1,3	0,1	0,7	2,0	-1,2
	T	108,2	108,6	109,0	109,4	109,8	110,3	110,7	111,1
	Pst. ⁵	5,7	4,5	4,5	4,5	4,5	5,6	4,4	4,4
Hjemmekonkurrerende industri, konsumvarer	U	120,6	45,1	107,2	117,6	122,2	124,0	95,7	112,9
	Pst. ³	9,7	2,3	5,1	5,6	5,5	7,5	14,2	1,5
	S	108,0	101,7	104,2	103,8	104,4	106,4	111,2	106,7
	Pst. ⁴	4,5	-5,8	2,5	-0,4	0,6	1,9	4,5	-4,0
	T	103,4	103,7	104,0	104,4	104,9	105,5	106,1	106,6
	Pst. ⁵	3,5	3,5	3,5	4,7	5,9	7,1	7,0	5,8
Hjemmekonkurrerende industri, investeringsvarer	U	122,8	57,5	113,0	122,9	123,3	123,9	103,0	116,7
	Pst. ³	7,1	3,4	2,4	7,7	8,0	8,6	9,5	3,6
	S	109,8	103,8	108,5	110,5	110,4	110,8	113,0	112,0
	Pst. ⁴	1,4	-5,5	4,5	1,8	-0,1	0,4	2,0	-0,9
	T	108,9	109,3	109,8	110,2	110,6	111,0	111,4	111,8
	Pst. ⁵	5,7	4,5	5,6	4,5	4,4	4,4	4,4	4,4

Kilde: SSB. ¹ Vektgrunlaget er bearbejningsverdi til faktorpris. ² U er ukekorrigert serie, S er sesongjustert serie og T er trendserien. ³ Prosent endring fra samme måned året før. ⁴ Prosent endring fra foregående måned. ⁵ Prosent endring fra foregående måned omregnet til årsvekst.

Vannmagasinstatistikk, januar 1995

Tabell 1. Energiinnhold og fyllingsgrad i vannmagasiner, januar 1995¹

Område	Januar 1995			Desember 1994	Endring i relativ fyllings- grad Prosentenhet
	Relativ fyllings- grad Prosent	Energi- innhold GWh	Magasin Kapasitet ² GWh	Relativ fyllings- grad Prosent	
Hele landet	53,4	41593	77888	65,4	-12,0
Område 1	52,8	14242	26971	67,7	-14,9
Område 2	56,6	16015	28315	66,3	- 9,7
Område 3	50,2	11336	22602	61,3	-11,1

¹ Tallene gjelder pr. siste dag i måneden. ² Tallene er revidert siden sist.

Byggearealstatistikk, januar 1995

Tabell 1. Bygg satt i gang. Foreløpige tall

	Januar 1994	Januar 1995	Endring i prosent
Antall boliger	r1 417	1 783	25,8
Bruksareal, 1000 m ²			
I alt	357,9	466,3	30,3
Boliger	175,1	234,9	34,2
Andre bygg	182,8	231,4	26,6

Tabell 2. Byggevirksomheten i januar. Foreløpige tall

			Bygg satt i gang	Bygg i arbeid	Bygg fullført
			Januar	Pr. 31. januar	Januar
Boliger	Antall	1994	r1417	r14269	r1267
	"	1995	1783	16429	1987
Bruksareal til boliger	1000 m ²	1994	175.1	2121.4	184.6
	"	1995	234.9	2479.1	288.9
Andre bygg					
Bruksareal til annet enn bolig	"	1994	182.8	2525.9	245.9
	"	1995	231.4	2753.1	314.7
Jordbruk, skogbruk og fiske	"	1994	24.5	287.7	30.3
	"	1995	23.4	296.3	36.7
Bergverksdrift og industri	"	1994	24.6	278.1	42.4
	"	1995	46.0	365.7	35.7
Varehandel, bank, finans og forsikring	"	1994	20.1	377.7	35.5
	"	1995	30.5	460.2	64.6
Hotell- og restaurantvirksomhet	"	1994	3.8	42.6	6.1
	"	1995	6.3	46.4	2.5
Offentlig administrasjon	"	1994	4.6	226.6	16.3
	"	1995	19.6	222.7	21.5
Undervisning og forskning	"	1994	8.9	200.6	10.7
	"	1995	18.1	191.4	31.7
Helse- og veterinærvesen	"	1994	3.4	81.5	12.5
	"	1995	8.5	81.5	15.2
Annen virksomhet	"	1994	92.8	92.1	92.1
	"	1995	78.9	1088.8	106.8
Boliger og andre bygg					
Bruksareal i alt	"	1994	357.9	4647.3	430.5
	"	1995	466.3	5232.2	603.6

Byggearealstatistikk, januar 1995

Tabell 3. Bygg satt i gang i januar. Fylke. Foreløpige tall

	Tallet på boliger		Bruksareal til bolig		Bruksareal til annet enn bolig		Bruksareal i alt	
	1994	1995	1994	1995	1994	1995	1994	1995
	1000 m ²							
I alt	r1417	1783	175.1	234.9	182.8	231.4	357.9	466.3
Østfold	12	51	1.8	7.5	5.6	12.6	7.4	20.1
Akershus	148	221	22.1	29.3	4.0	20.7	26.1	50.0
Oslo	290	220	29.1	25.6	26.7	22.2	55.8	47.8
Hedmark	36	57	4.8	7.2	9.6	23.0	14.4	30.1
Oppland	10	75	2.0	7.8	4.8	8.1	6.8	15.8
Buskerud	50	117	5.8	12.5	2.2	14.6	8.0	27.1
Vestfold	126	25	15.6	4.5	8.4	6.1	24.0	10.6
Telemark	99	27	3.4	3.7	13.8	4.6	17.2	8.2
Aust-Agder	5	25	0.9	3.8	0.8	6.2	1.7	10.0
Vest-Agder	75	53	11.5	7.2	8.8	8.0	20.2	15.2
Rogaland	171	173	26.4	30.5	18.4	19.2	44.8	49.7
Hordaland	91	152	14.1	26.4	12.3	17.8	26.4	44.3
Sogn og Fjordane	35	70	5.0	8.4	6.3	6.0	11.3	14.4
Møre og Romsdal	35	67	6.0	9.8	19.4	16.0	25.4	25.8
Sør-Trøndelag	27	203	3.7	22.3	3.3	10.8	7.0	33.1
Nord-Trøndelag	38	36	2.0	4.5	2.3	7.0	4.3	11.5
Nordland	r78	128	12.5	13.1	24.4	12.9	36.9	26.0
Troms	30	72	3.6	9.1	7.1	14.1	10.8	23.2
Finnmark	61	11	4.7	1.9	4.6	1.3	9.3	3.2

Tabell 4. Bygg i arbeid pr. 31. januar. Fylke. Foreløpige tall

	Tallet på boliger		Bruksareal til bolig		Bruksareal til annet enn bolig		Bruksareal i alt	
	1994	1995	1994	1995	1994	1995	1994	1995
	1000 m ²							
I alt	r14269	16429	2121.4	2479.1	2525.9	2753.1	4647.3	5232.2
Østfold	485	497	80.9	82.1	86.2	112.7	167.0	194.8
Akershus	1355	1635	234.8	286.0	264.4	376.4	499.2	662.3
Oslo	1343	1939	163.1	216.2	328.9	335.3	492.0	551.6
Hedmark	486	524	66.6	67.7	70.6	75.4	137.2	143.1
Oppland	848	571	114.9	99.9	123.1	140.7	238.0	240.6
Buskerud	950	1085	148.4	166.2	158.5	170.0	307.0	336.2
Vestfold	472	494	73.3	82.1	67.1	82.2	140.5	164.2
Telemark	580	522	75.0	78.9	87.0	105.6	162.0	184.5
Aust-Agder	279	295	45.3	53.4	48.0	59.6	93.3	112.9
Vest-Agder	568	545	79.7	86.8	102.9	104.6	182.6	191.4
Rogaland	1482	1601	243.7	280.4	213.2	214.6	456.9	495.1
Hordaland	1124	1626	190.9	267.4	255.7	219.2	446.6	486.6
Sogn og Fjordane	518	591	86.7	96.4	75.6	89.9	162.3	186.3
Møre og Romsdal	748	919	127.9	151.7	164.5	186.8	292.4	338.5
Sør-Trøndelag	870	1162	125.2	159.8	106.1	121.2	231.3	280.9
Nord-Trøndelag	509	379	69.2	61.8	91.2	90.9	160.4	152.7
Nordland	r813	983	104.5	120.0	156.5	140.9	261.0	260.9
Troms	429	705	52.0	80.7	84.3	73.9	136.3	154.6
Finnmark	410	356	39.2	41.6	42.0	53.4	81.1	95.0

Byggearealstatistikk, januar 1995

Tabell 5. Bygg fullført i januar. Fylke. Foreløpige tall

	Tallet på boliger		Bruksareal til bolig		Bruksareal til annet enn bolig		Bruksareal i alt	
	1994	1995	1994	1995	1994	1995	1994	1995
	1000 m ²							
I alt	r1267	1987	184.6	288.9	245.9	314.7	430.5	603.6
Østfold	22	81	3.9	11.5	3.9	10.1	7.8	21.5
Akershus	141	194	22.6	30.8	7.2	21.9	29.8	52.7
Oslo	98	300	14.9	34.8	6.3	57.1	21.2	92.0
Hedmark	82	62	13.3	12.2	23.0	31.0	36.3	43.3
Oppland	64	84	8.1	10.2	13.7	6.7	21.8	16.9
Buskerud	136	54	19.5	8.8	29.9	12.6	49.3	21.4
Vestfold	65	50	8.9	8.1	8.5	9.1	17.3	17.2
Telemark	23	19	5.2	3.5	14.3	4.3	19.5	7.8
Aust-Agder	16	21	2.6	3.2	5.0	5.9	7.6	9.1
Vest-Agder	24	72	3.9	8.9	9.9	7.3	13.8	16.2
Rogaland	99	232	15.4	40.7	19.7	21.0	35.0	61.7
Hordaland	126	155	16.2	26.4	26.7	33.3	43.0	59.7
Sogn og Fjordane	12	64	2.0	9.6	7.6	12.1	9.6	21.6
Møre og Romsdal	43	112	6.0	16.3	24.4	13.4	30.3	29.7
Sør-Trøndelag	46	112	4.8	14.3	2.8	4.7	7.5	19.0
Nord-Trøndelag	28	47	3.6	7.6	7.2	14.7	10.8	22.3
Nordland	r112	180	18.8	21.0	27.1	20.9	45.9	41.9
Troms	86	94	10.1	13.9	5.1	26.5	15.2	40.4
Finmark	44	54	5.0	7.1	3.8	2.1	8.8	9.2

Utenrikshandelen med varer, januar 1995

Tabell 1. Innførselen av varer i januar 1994 og 1995. Mill. kr

Varegrupper (1)	Januar		Endring i mill.kr	Endring i prosent
	1994	1995		
0-9 I alt	12 988,5	15 605,1	+2 616,6	+20,1
Av dette:				
Ex79 Skip, nybygde	-	-	-	-
Ex79 Skip, eldre	199,0	28,8	-170,2	-85,5
Ex79 Oljeplattformer	-	-	-	-
Andre varer (tradisjonelle varer)	12 789,5	15 576,3	+2 786,8	+21,8
0 Matvarer og levende dyr	787,7	883,8	+96,1	+12,2
03 Fisk, krepsdyr og bløtdyr og varer derav	137,5	180,9	+43,4	+31,6
04 Korn og kornvarer	119,2	81,7	-37,5	-31,5
05 Frukt og grønnsaker	220,2	250,5	+30,3	+13,8
06 Sukker, sukkervarer og honning	56,9	56,0	-0,9	-1,6
07 Kaffe, te, kakao, krydderier, og varer derav	110,6	160,1	+49,5	+44,8
Andre matvarer og levende dyr	143,3	154,6	+11,3	+7,9
1 Drikkevarer og tobakk	80,0	80,1	+0,1	+0,1
2 Råvarer, ikke spiselige, unntatt brenselstoffer	995,6	1 270,8	+275,2	+27,6
22 Oljefrø og oljeholdige frukter	5,1	56,4	+51,3	+1005,9
24 Tømmer, trelast og kork	150,5	274,7	+124,2	+82,5
27 Rå gjødningsstoffer og rå mineraler	118,9	109,2	-9,7	-8,2
28 Malmer og avfall av metall	608,5	679,8	+71,3	+11,7
Andre råvarer	112,5	150,7	+38,2	+34,0
3 Brenselstoffer, smøreoljer, elektrisk strøm m.v. (2)	424,1	411,8	-12,3	-2,9
32 Kull, koks og briketter	65,1	74,4	+9,3	+14,3
33 Mineralolje og mineraloljeprodukter	251,1	292,5	+41,4	+16,5
Andre brenselstoffer m.v.	107,9	44,8	-63,1	-58,5
4 Dyre- og plantefett, -olje og voks	24,5	33,4	+8,9	+36,3
5 Kjemiske produkter i.e.n.	1 308,1	1 591,2	+283,1	+21,6
51 Organiske kjemiske produkter	188,5	250,6	+62,1	+32,9
52 Uorganiske kjemiske produkter	105,2	144,4	+39,2	+37,3
54 Medisinske og farmasøytiske produkter	256,2	266,8	+10,6	+4,1
57 Plastråstoffer	151,9	230,4	+78,5	+51,7
58 Plast, halvfabrikata	103,7	124,4	+20,7	+20,0
Andre kjemiske produkter	502,6	574,6	+72,0	+14,3
6 Bearb. varer grupp. vesentlig etter materiale	2 113,1	2 935,5	+822,4	+38,9
64 Papir og papp og varer derav	393,7	449,0	+55,3	+14,0
65 Tekstilgarn, tekstilstoffer og tekstilvarer ..	257,9	307,9	+50,0	+19,4
66 Varer av ikke-metalliske mineraler	152,5	192,6	+40,1	+26,3
67 Jern og stål	478,1	848,7	+370,6	+77,5
68 Metaller, unntatt jern og stål	222,2	354,8	+132,6	+59,7
69 Varer av metaller, i.e.n.	388,3	513,1	+124,8	+32,1
Andre bearbeidde varer	220,4	269,5	+49,1	+22,3
7 Maskiner og transportmidler	4 937,7	5 700,6	+762,9	+15,5
71 Kraftmaskiner og -utstyr	259,5	390,4	+130,9	+50,4
72 Maskiner for spesielle industrier	519,0	563,0	+44,0	+8,5
74 Generelle industrimaskiner	684,7	855,0	+170,3	+24,9
75 Kontormaskiner og automatisk databeh.utstyr ..	772,0	816,4	+44,4	+5,8
76 Telekommunikasjonsapparater mv.	521,4	542,7	+21,3	+4,1
77 Elektriske maskiner, apparater og deler, i.e.n.	711,5	814,8	+103,3	+14,5
78 Kjøretøyer for veg	843,8	1 261,9	+418,1	+49,5
79 Andre transportmidler	562,3	342,8	-219,5	-39,0
Andre maskiner og apparater	63,5	113,6	+50,1	+78,9
8 Forskjellige ferdige varer	2 297,2	2 669,7	+372,5	+16,2
82 Møbler og deler	224,9	279,7	+54,8	+24,4
84 Klær og tilbehør til klær	654,4	830,2	+175,8	+26,9
85 Føttøy	146,9	164,2	+17,3	+11,8
87 Vitensk. og tekn. instr. og app., i.e.n.	274,5	375,2	+100,7	+36,7
88 Fotografiske og optiske artikler, i.e.n.,ur ..	130,3	135,8	+5,5	+4,2
Andre ferdige varer	866,1	884,7	+18,6	+2,1
9 Varer og transaksjoner, i.e.n. under SITC ...	20,5	28,1	+7,6	+37,1

(1) Etter FN's standard for gruppering av varer i internasjonal handel (SITC-Rev. 3).

Ex = del av hovedgruppen

(2) Tallene for elektrisk strøm er ufullstendige.

Utenrikshandelen med varer, januar 1995

Tabell 2. Utførselen av varer i januar 1994 og 1995. Mill. kr

Varegrupper (1)	Januar		Endring i mill.kr	Endring i prosent
	1994	1995		
0-9 I alt	17 947,9	22 259,0	+4 311,1	+24,0
Av dette:				
Ex79 Skip, nybygde	285,3	163,2	-122,1	-42,8
Ex79 Skip, eldre	146,6	170,9	+24,3	+16,6
Ex79 Oljeplattformer	-	-	-	-
Ex33 Råolje	6 844,3	8 286,3	+1 442,0	+21,1
Ex34 Naturgass (i gassform)	1 499,1	1 552,2	+53,1	+3,5
Andre varer (tradisjonelle varer)	9 172,6	12 086,5	+2 913,9	+31,8
0 Matvarer og levende dyr	1 441,3	1 706,4	+265,1	+18,4
03 Fisk, krepsdyr og bløtdyr og varer derav	1 325,6	1 515,6	+190,0	+14,3
034)				
035) Fisk, krepsdyr og bløtdyr, fersk, kjølt, fryst, saltet, tørket eller røykt	1 223,5	1 457,6	+234,1	+19,1
036)				
037 Fiskehermetikk o.a. tilberedt fisk	102,1	58,0	-44,1	-43,2
08 Forstoffer for dyr, unntatt korn	10,8	56,7	+45,9	+425,0
Andre matvarer og levende dyr	104,8	134,1	+29,3	+28,0
1 Drikkevarer og tobakk	15,0	6,9	-8,1	-54,0
2 Råvarer, ikke spiselige, unntatt brenselstoffer	514,8	744,6	+229,8	+44,6
21 Huder og skinn, rå	61,7	132,4	+70,7	+114,6
24 Tømmer, trelast og kork	87,6	133,9	+46,3	+52,9
25 Papirmasse og papiravfall	161,5	244,8	+83,3	+51,6
27 Rå gjødningsstoffer og rå mineraler	101,7	97,4	-4,3	-4,2
28 Malmer og avfall av metall	93,2	119,2	+26,0	+27,9
Andre råvarer	9,1	16,9	+7,8	+85,7
3 Brenselstoffer, smøreoljer, elektr. strøm mv. ..	9 468,6	11 100,8	+1 632,2	+17,2
33 Mineralolje og mineraloljeprodukter	7 701,5	9 131,0	+1 429,5	+18,6
333 Råolje	6 844,3	8 286,3	+1 442,0	+21,1
334 Mineraloljeprodukter, raffinerte	853,4	813,3	-40,1	-4,7
342 Flytende propan og butan	186,9	326,8	+139,9	+74,9
343 Naturgass, flytende og i gassform	1 499,1	1 552,2	+53,1	+3,5
35 Elektrisk strøm (2)	70,7	72,6	+1,9	+2,7
Andre brenselstoffer m.v.	14,2	49,7	+35,5	+250,0
4 Dyre- og plantefett, -olje og voks	35,5	60,8	+25,3	+71,3
41 Dyrefett og oljer	14,7	30,2	+15,5	+105,4
Annet fett og olje	20,8	30,6	+9,8	+47,1
5 Kjemiske produkter i.e.n.	1 149,0	1 542,6	+393,6	+34,3
51 Organiske kjemiske produkter	145,4	307,6	+162,2	+111,6
52 Uorganiske kjemiske produkter	168,6	214,8	+46,2	+27,4
56 Kunstgjødsel	224,5	208,2	-16,3	-7,3
57 Plastråstoffer	241,7	370,8	+129,1	+53,4
58 Plast, halvfabrikata	50,2	70,3	+20,1	+40,0
Andre kjemiske produkter	318,6	370,8	+52,2	+16,4
6 Bearb. varer grupp. vesentlig etter materiale	2 838,3	4 101,8	+1 263,5	+44,5
64 Papir og papp og varer derav	445,5	846,9	+401,4	+90,1
65 Tekstilgarn, tekstilstoffer og tekstilvarer	79,3	104,5	+25,2	+31,8
66 Varer av ikke-metalliske mineraler	75,6	98,4	+22,8	+30,2
67 Jern og stål	550,6	619,7	+69,1	+12,5
68 Metaller, unntatt jern og stål	1 386,1	1 994,2	+608,1	+43,9
69 Varer av metaller, i.e.n.	162,1	266,8	+104,7	+64,6
Andre bearbeidde varer	139,1	171,4	+32,3	+23,2
7 Maskiner og transportmidler	1 875,0	2 236,9	+361,9	+19,3
72 Maskiner for spesielle industrier	174,3	259,8	+85,5	+49,1
74 Generelle industrimaskiner	275,7	439,4	+163,7	+59,4
75 Kontormaskiner og automatisk databeh. utstyr	156,9	165,9	+9,0	+5,7
76 Telekommunikasjonsapparater mv.	167,0	217,4	+50,4	+30,2
77 Elektriske maskiner, apparater og deler, i.e.n.	237,1	300,5	+63,4	+26,7
78 Kjøretøyer for veg	196,0	277,0	+81,0	+41,3
79 Andre transportmidler	479,7	429,2	-50,5	-10,5
Andre maskiner og apparater	188,3	147,8	-40,5	-21,5
8 Forskjellige ferdige varer	583,1	744,6	+161,5	+27,7
82 Møbler og deler	87,1	131,9	+44,8	+51,4
84 Klær og tilbehør til klær	31,3	92,8	+61,5	+196,5
87 Vitensk. og tekn. instr. og app., i.e.n.	157,1	194,5	+37,4	+23,8
Andre ferdige varer	307,7	325,5	+17,8	+5,8
9 Varer og transaksjoner, i.e.n. under SITC	27,2	13,7	-13,5	-49,6

(1) Etter FN's standard for gruppering av varer i internasjonal handel (SITC-Rev. 3).

Ex = del av hovedgruppen

(2) Tallene for elektrisk strøm er ufullstendige.

Utenrikshandelen med varer, januar 1995

Tabell 3. Samhandelen med land og landområder. Tradisjonelle varer.¹ Januar 1994 og 1995.
Mill. kr

	INNFORSEL UTEN SKIP OG OLJE- PLATTFORMER				UTFØRSEL UTEN SKIP OG OLJEPLATTFORMER, RÅOLJE OG NATURGASS			
	JANUAR		PROSENT		JANUAR		PROSENT	
	1994	1995	ENDRING 94/95	ANDEL TOTAL 1994	1994	1995	ENDRING 94/95	ANDEL TOTAL 1995
I ALT	12 789,5	15 576,3	+21,8	100,0	9 172,6	12 086,5	+31,8	100,0
EFTA								
EU								
OECD								
NORDISKE LAND	3 283,5	4 216,7	+28,4	27,1	2 178,5	3 116,9	+43,1	25,8
FRIHANDELSFORBUNDET	179,6	230,7	+28,5	1,5	180,6	243,3	+34,7	2,0
DEN EUROPEISKE UNION	8 565,4	11 050,6	+29,0	70,9	6 920,1	9 201,7	+33,0	76,1
EUROPEISKE OECD-LAND	8 772,2	11 316,7	+29,0	72,7	7 144,0	9 490,6	+32,8	78,5
EUROPA	9 180,1	11 874,0	+29,3	76,2	7 364,7	9 820,5	+33,3	81,3
ØSTERRIKE	144,9	129,3	-10,8	0,8	68,5	87,7	+28,0	0,7
BELGIA	329,8	506,6	+53,6	3,3	188,7	328,7	+74,2	2,7
SVEITS	171,7	209,5	+22,0	1,3	107,8	156,2	+44,9	1,3
TSJEKKIA	23,6	40,6	+72,0	0,3	16,4	25,5	+55,5	0,2
SLOVAKIA	2,3	13,1	+469,6	0,1	1,0	4,2	+320,0	0,0
FORBUNDSREP. TYSKLAND (BRD)	1 628,4	1 983,7	+21,8	12,7	1 354,9	1 795,9	+32,5	14,9
DANMARK	976,2	1 074,8	+10,1	6,9	725,9	880,4	+21,3	7,3
SPANIA	155,8	205,3	+31,8	1,3	213,0	271,1	+27,3	2,2
FINLAND	473,4	584,7	+23,5	3,8	222,5	429,6	+93,1	3,6
FÆRØYANE	2,4	5,8	+141,7	0,0	14,7	19,1	+29,9	0,2
FRANKRIKE	509,3	693,7	+36,2	4,5	702,4	723,1	+2,9	6,0
STORBRITANNIA OG NORD-IRLAND	1 232,3	1 580,4	+28,2	10,1	1 063,7	1 311,5	+23,3	10,9
HELLAS	22,5	20,8	-7,6	0,1	58,8	39,7	-32,5	0,3
UNGARN	13,8	17,2	+24,6	0,1	5,9	11,6	+96,6	0,1
IRLAND	169,9	233,0	+37,1	1,5	32,5	53,8	+65,5	0,4
ISLAND	7,9	20,7	+162,0	0,1	71,5	86,5	+21,0	0,7
ITALIA	417,2	541,7	+29,8	3,5	412,2	612,1	+48,5	5,1
LUXEMBOURG	6,6	10,9	+65,2	0,1	12,9	9,6	-25,6	0,1
NEDERLAND	551,1	777,6	+41,1	5,0	575,0	736,0	+28,0	6,1
POLEN	61,0	86,1	+41,1	0,6	101,0	130,2	+28,9	1,1
PORTUGAL	122,6	175,0	+42,7	1,1	142,9	220,0	+54,0	1,8
SVERIGE	1 823,7	2 530,7	+38,8	16,2	1 143,9	1 701,4	+48,7	14,1
RUSSLAND	266,6	250,1	-6,2	1,6	49,7	91,4	+83,9	0,8
TYRKIA	24,8	29,6	+19,4	0,2	28,4	26,3	-7,4	0,2
ANDRE LAND I EUROPA	42,4	153,1	+261,1	1,0	50,5	69,1	+36,8	0,6
AFRIKA	159,8	161,3	+0,9	1,0	207,6	99,7	-52,0	0,8
BOTSWANA	27,0	70,9	+162,6	0,5	1,7	-	-	-
GHANA	0,1	-	-	0,0	12,3	1,9	-84,6	0,0
MAROKKO	34,7	49,0	+41,2	0,3	8,6	3,9	-54,7	0,0
SØR-AFRIKA	26,5	11,5	-56,6	0,1	5,3	8,1	+52,8	0,1
ANDRE LAND I AFRIKA	71,6	29,9	-58,2	0,2	179,7	85,8	-52,3	0,7
ASIA	1 512,3	1 792,7	+18,5	11,5	728,6	1 009,9	+38,6	8,4
KINA, FOLKEREPUBLIKKEN	269,9	415,8	+54,1	2,7	50,8	59,7	+17,5	0,5
HONG KONG	85,6	132,0	+54,2	0,8	33,8	36,0	+6,5	0,3
ISRAEL	26,6	24,7	-7,1	0,2	16,0	35,3	+120,6	0,3
INDIA	43,3	52,7	+21,7	0,3	13,8	33,2	+140,6	0,3
JAPAN	631,5	612,0	-3,1	3,9	251,3	333,0	+32,5	2,8
SØR-KOREA	108,8	142,3	+30,8	0,9	49,9	146,9	+194,4	1,2
MALAYSIA	39,0	46,0	+17,9	0,3	11,3	19,4	+71,7	0,2
SINGAPORE	57,2	59,0	+3,1	0,4	68,3	132,7	+94,3	1,1
PAKISTAN	19,3	25,7	+33,2	0,2	4,9	7,6	+55,1	0,1
THAILAND	39,9	48,6	+21,8	0,3	48,6	41,6	-14,4	0,3
TAIWAN	130,9	148,6	+13,5	1,0	56,3	65,1	+15,6	0,5
ANDRE LAND I ASIA	60,3	85,3	+41,5	0,5	123,6	99,3	-19,7	0,8
NORD-AMERIKA	1 669,2	1 410,3	-15,5	9,1	671,0	773,8	+15,3	6,4
CANADA	441,2	319,7	-27,5	2,1	87,0	88,2	+1,4	0,7
JAMAICA	42,2	79,2	+87,7	0,5	3,0	5,0	+66,7	0,0
USA	1 161,4	983,2	-15,3	6,3	492,6	640,1	+29,9	5,3
ANDRE LAND I NORD-AMERIKA	24,3	28,1	+15,6	0,2	88,5	40,6	-54,1	0,3
SØR-AMERIKA	180,7	269,1	+48,9	1,7	161,7	327,2	+102,4	2,7
ARGENTINA	1,1	1,1	-	0,0	3,8	10,9	+186,8	0,1
BRASIL	55,2	87,3	+58,2	0,6	144,1	272,7	+89,2	2,3
COLOMBIA	24,0	34,8	+45,0	0,2	1,5	13,4	+793,3	0,1
VENEZUELA	27,8	1,0	-96,4	0,0	0,6	0,9	+50,0	0,0
ANDRE LAND I SØR-AMERIKA	72,6	144,9	+99,6	0,9	11,8	29,3	+148,3	0,2
OCEANIA	87,4	68,8	-21,3	0,4	39,1	55,3	+41,4	0,5
AUSTRALIA	84,8	63,8	-24,8	0,4	35,1	48,2	+37,3	0,4
ANDRE LAND I OCEANIA	2,7	5,0	+85,2	0,0	4,0	7,1	+77,5	0,1

(1) OMFATTER VARER UTEN SKIP OG OLJEPLATTFORMER OG FOR UTFØRSELEN OGSÅ UTEN RÅOLJE OG NATURGASS. SAMHANDELSTALL MEDREGNET DISSE VARER FINNES VED Å SUMMERE TALL FRA TABELLENE 3,4 OG 5. SE ELLERS MÅNEDSSTATISTIKK OVER UTENRIKSHANDELEN, TABELL 12.

Utenrikshandelen med varer, januar 1995

Tabell 4. Innførsel og utførsel av skip og oljeplattformer fordelt på land.
Januar 1994 og 1995. Mill. kr

	INNFØRSEL AV SKIP OG OLJEPLATTFORMER		UTFØRSEL AV SKIP OG OLJEPLATTFORMER	
	JANUAR		JANUAR	
	1994	1995	1994	1995
TOTAL	199,0	28,8	431,8	334,1
AG ANTIGUA OG BARBUDA . . .	3,5	-	-	-
AN ANTILLENE (NL)	-	-	-	163,2
BM BERMUDA	-	-	330,3	-
DK DANMARK	-	-	1,5	-
FI FINLAND	0,4	-	-	-
IS ISLAND	5,2	25,7	-	-
JM JAMAICA	-	-	-	72,5
LR LIBERIA	51,8	-	39,4	-
PA PANAMA	126,2	-	56,3	-
SE SVERIGE	7,6	3,1	1,8	4,5
SO SOMALIA	-	-	2,5	-
US U S A	-	-	-	93,8
VU VANUATU	4,3	-	-	-

Tabell 5. Utførsel av råolje og naturgass fordelt på land. Januar 1994 og 1995. Mill. kr

	UTFØRSEL AV RÅOLJE			UTFØRSEL AV NATURGASS		
	JANUAR		ENDRING I PROSENT	JANUAR		ENDRING I PROSENT
	1994	1995		1994	1995	
I ALT	6 844,3	8 286,3	+21,1	1 499,1	1 552,2	+3,5
NORDISKE LAND	956,3	1 008,5	+5,5	-	-	-
EFTA FRIHANDELSFORBUNDET	-	-	-	-	-	-
EF/EU DEN EUROPEISKE UNION	6 072,9	6 751,5	+11,2	1 499,1	1 552,2	+3,5
OECD EUROPEISKE OECD-LAND	6 072,9	6 751,5	+11,2	1 499,1	1 552,2	+3,5
BE BELGIA	212,1	141,2	-33,4	121,7	130,3	+7,1
DE FORBUNDSREP. TYSKLAND (BRD)	252,9	339,3	+34,2	550,1	631,5	+14,8
DK DANMARK	185,9	176,2	-5,2	-	-	-
ES SPANIA	55,7	68,7	+23,3	43,8	80,1	+82,9
FI FINLAND	283,5	228,9	-19,3	-	-	-
FR FRANKRIKE	415,2	467,9	+12,7	373,4	435,9	+16,7
GB STORBRIANNIA OG NORD-IRLAND	2 623,8	3 082,2	+17,5	262,6	136,2	-48,1
IE IRLAND	167,1	114,5	-31,5	-	-	-
IT ITALIA	305,7	-	-	-	-	-
NL NEDERLAND	1 084,1	1 529,3	+41,1	147,6	138,3	-6,3
PL POLEN	80,1	163,6	+104,2	-	-	-
PT PORTUGAL	-	-	-	-	-	-
SE SVERIGE	486,9	603,4	+23,9	-	-	-
IL ISRAEL	98,6	-	-	-	-	-
CA CANADA	249,8	1 009,0	+303,9	-	-	-
US USA	343,0	362,2	+5,6	-	-	-
ANDRE LAND	-	-	-	-	-	-

Utenriksregnskap, 1994

Tabell 1. Utenriksregnskap for 1994¹. Foreløpige tall. Mill. kr

I. Driftsregnskap	1993 ²		1994	
	Eksport/ Inngang	Import/ Utgang	Eksport/ Inngang	Import/ Utgang
A. Varer og tjenester				
1. Varer	227 875	176 760	246 294	194 275
a. Råolje og naturgass fra Nordsjøen	104 068	-	107 310	-
b. Skip, nybygde	2 372	8 419	2 984	4 017
c. Skip, eldre	6 696	2 170	4 027	2 993
d. Oljeplattformer og moduler, nybygde	810	1 351	11	2 448
e. Oljeplattformer, eldre	1 025	645	790	52
f. Direkte eksport ³ / import ved oljevirkosomhet	107	5 769	143	2 097
g. Andre varer	112 797	158 406	131 029	182 668
2. Tjenester	88 960	90 728	89 388	92 308
a. Brutto frakter/utgifter ved skipsfart ⁴	45 923	26 407	44 206	26 411
b. Brutto inntekter/utgifter ved oljeboring	1 766	1 912	1 799	1 395
c. Direkte eksport ³ / import ved annen olje- virkosomhet	750	6 958	851	8 419
d. Eksport av rørtjenester	1 747	-	1 997	-
e. Reisetrafikk ⁵	13 112	25 276	15 231	27 746
f. Utlendinger i Norge/nordmenn i utlandet, ellers	851	1 171	563	1 211
g. Andre tjenester	24 811	29 005	24 741	27 126
I alt	316 835	267 488	335 682	286 582
Eksportoverskudd (inng.)/importoverskudd (utg.)	49 347	-	49 100	-
B. Renter, aksjeutbytte mv. og stønader				
1. Renter	15 977	25 002	19 013	24 839
2. Aksjeutbytte mv.	2 370	17 698	2 976	9 229
3. Stønader	3 544	13 465	2 408	13 669
I alt	21 891	56 165	24 397	47 737
Renter, aksjeutbytte mv. og stønader, netto	-	34 274	-	23 340
Overskudd (inng.)/underskudd (utg.) på drifts- regnskapet	15 073	-	25 760	-
II. Endringer i fordringer og gjeld ikke forårsaket av transaksjoner mv., netto				
A. Tildelte spesielle trekktrettigheter i IMF	-	-	-	-
B. Omvurderinger av fordringer og gjeld pga. valutakursendringer, netto	19 467	32 767	18 125	10 768
1. Norges Banks internasjonale reserver	7 458	14	29	4 515
2. Andre sektorers bankinnskudd og kortsiktig gjeld	2 750	5 601	3 807	1 266
3. Langsiktig lånegjeld	-	27 138	14 273	36
4. Lån til utlandet	9 259	14	16	4 951
5. Fordringer og gjeld ellers
C. Andre omvurderinger	4 354	408	588	5 475
I alt	23 822	33 176	18 713	16 243
III. Nedgang (inng.)/oppgang (utg.) i Norges nettogjeld	5 719		28 230	

¹ Tallene for januar-november er rettet. ² Tallene er revidert. ³ Korreksjonspost for delte olje- og gassfelt. ⁴ Medregnet ombygginger og ekstraordinære reparasjoner. ⁵ Medregnet grensehandel.

Utenriksregnskap, 1994

Tabell 1 (forts.). Utenriksregnskap for 1994¹. Foreløpige tall. Mill. kr

IV. Kapitalregnskap	1993 ²		1994	
	Inngang	Utgang	Inngang	Utgang
A. Langsiktige kapitaltransaksjoner				
(i) Offentlig forvaltning	25 991	16 139	11 959	17 666
a. Lån fra utlandet	16 674	5 080	-	4 564
1. Statsforvaltning	16 674	3 518	-	2 758
2. Kommuneforvaltning	-	1 562	-	1 806
b. Andre finansobjekter	9 317	11 060	11 959	13 102
(ii) Finansinstitusjoner	48 126	58 873	34 796	37 305
a. Lån fra utlandet	13 469	24 593	14 934	16 953
b. Andre finansobjekter	34 657	34 279	19 861	20 352
(iii) Andre innenlandske sektorer	128 807	120 297	88 068	99 534
a. Lån fra utlandet	36 497	40 339	29 307	38 317
1. Offentlige foretak	7 317	12 252	5 449	7 355
2. Rederier	6 517	6 844	7 564	7 869
3. Andre sektorer	22 663	21 243	16 294	23 093
b. Direkte investeringer i Norge	26 473	9 213	11 108	7 098
c. Direkte investeringer i utlandet	28 700	33 451	5 645	16 519
d. Lån til utlandet	1 076	1 421	233	1 141
e. Andre finansobjekter	36 062	35 874	41 775	36 459
I alt	202 924	195 309	134 822	154 505
Langsiktige kapitaltransaksjoner, netto	7 615			19 682
B. Kortsiktige kapitaltransaksjoner				
(i) Offentlig forvaltning	8 960	9 515	34 016	34 402
(ii) Finansinstitusjoner	71 341	98 743	48 371	58 131
a. Norges Bank	6 826	64 299	19 501	20 087
1. Fordringsreduksjon (inng.)/økning (utg.)	1 156	60 161	18 183	19 580
2. Gjeldsøkning (inng.)/reduksjon (utg.)	5 670	4 138	1 318	507
b. Forretnings- og sparebanker	35 356	3 567	4 378	10 692
1. Fordringsreduksjon (inng.)/økning (utg.)	32 781	4	4 166	5 741
2. Gjeldsøkning (inng.)/reduksjon (utg.)	2 575	3 563	212	4 952
c. Andre finansinstitusjoner	29 159	30 877	24 492	27 352
1. Fordringsreduksjon (inng.)/økning (utg.)	1 193	562	1 081	2 655
2. Gjeldsøkning (inng.)/reduksjon (utg.)	27 966	30 314	23 411	24 697
(iii) Andre innenlandske sektorer	347 334	332 916	219 624	209 898
1. Fordringsreduksjon (inng.)/økning (utg.)	84 567	69 244	40 138	30 529
2. Gjeldsøkning (inng.)/reduksjon (utg.)	262 767	263 672	179 486	179 369
(iv) Andre kortsiktige kapitaltransaksjoner og statistiske avvik	-	9 150	-	5 657
I alt	427 635	450 322	302 011	308 088
Kortsiktige kapitaltransaksjoner, netto		22 688		6 078
C. Kapitaltransaksjoner i alt, netto		15 073		25 760
V. Endringer i fordringer og gjeld forårsaket av valutakursendringer mv., netto (II. B + C)	9 354			2 470
VI. Oppgang (inng.)/nedgang (utg.) i Norges nettogjeld		5 719		28 230

¹ Tallene for januar-november er rettet. ² Tallene er revidert.

Utenriksregnskap, 1994

Tabell 2. Spesifikasjoner i driftsregnskapet overfor utlandet. Mill. kr

	Eksport av råolje og naturgass	Eksport av skip og oljeplattformer/moduler, nybygde, netto	Eksport av skip og oljeplattformer, eldre, netto	Eksport av varer, ellers, netto	Frakter ved skipsfart, netto	Eksport av reise-trafikk, netto	Eksport, utlandinger i Norge/nordmenn i utlandet, ellers, netto	Eksport av andre tjenester, netto
1985	85 380	-3 421	9 580	-52 213	10 278	-8 319	-617	292
1986	53 077	-3 247	10 092	-76 993	8 868	-10 746	-497	1 066
1987	53 620	-2 200	6 240	-63 488	6 786	-12 213	67	-14
1988	48 839	52	-9 496	-42 115	10 323	-12 884	-288	1 281
1989	73 540	-440	-19 038	-30 511	15 380	-10 480	-319	-857
1990	88 540	803	-8 308	-37 363	18 333	-12 051	-668	886
1991*	96 704	-1 309	1 449	-43 728	22 818	-10 408	-507	-4 687
1992*	97 157	986	5 215	-50 052	16 307	-11 864	-574	-6 051
1993* 1	104 068	-6 588	4 906	-51 271	19 516	-12 164	-320	-8 801
1994*	107 310	-3 470	1 772	-53 593	17 795	-12 515	-648	-7 552
1991*								
Januar	9 761	-819	-373	-2 454	1 821	-665	-5	306
Februar	6 926	635	-329	-2 836	1 303	-679	-64	-104
Mars	7 378	-801	-264	-2 000	1 957	-680	-65	-533
April	8 287	-1 020	1 597	-6 347	2 461	-702	-23	-586
Mai	8 124	368	15	-3 147	2 579	-591	-58	-475
Juni	7 907	-195	361	-2 764	1 801	-795	-49	-514
Juli	7 863	-164	712	-2 914	2 469	-1 068	-57	-475
August	5 727	94	74	-3 841	1 655	-903	-47	-643
September	9 032	1 063	678	-3 472	1 911	-1 016	-28	-561
Oktober	8 716	-613	-355	-4 578	1 674	-1 289	-16	-620
November	8 498	232	-780	-5 999	1 295	-1 066	-39	155
Desember	8 487	-88	112	-3 376	1 893	-955	-57	-636
1992*								
Januar	8 261	827	649	-3 567	1 529	-822	-67	-625
Februar	6 778	510	338	-4 204	1 123	-824	-44	-197
Mars	8 654	612	1 188	-4 262	1 588	-825	-37	-15
April	8 254	-189	509	-4 783	1 239	-913	-39	-1 240
Mai	7 909	50	168	-4 246	1 160	-855	-65	-1 071
Juni	8 322	-531	168	-4 166	1 414	-1 135	-35	-1 251
Juli	7 807	-358	639	-3 470	1 450	-1 065	-29	-72
August	7 463	6	162	-3 868	1 170	-841	-90	-510
September	7 921	238	-4	-4 675	1 297	-1 069	-44	-336
Oktober	8 334	338	108	-4 101	1 256	-1 317	-73	-345
November	8 603	-268	51	-3 929	1 245	-1 164	-41	-112
Desember	8 851	-248	1 242	-4 780	1 837	-1 035	-11	-278
1993* 1								
Januar	8 141	-468	283	-2 617	1 600	-870	2	-598
Februar	8 170	-222	252	-3 771	1 436	-864	-32	-566
Mars	9 410	-1 286	331	-4 795	2 087	-975	-48	-395
April	9 507	659	932	-3 116	1 753	-929	-42	-802
Mai	9 342	-1 171	365	-2 629	1 414	-764	2	-564
Juni	8 045	-40	606	-4 581	1 644	-1 094	17	-1 433
Juli	8 967	-986	491	-4 226	1 940	-1 022	-58	-1 385
August	8 529	568	655	-5 937	1 505	-895	-27	-1 201
September	7 002	-996	275	-5 385	1 646	-1 090	-1	-563
Oktober	9 315	-1 232	766	-3 838	1 433	-1 333	-48	-535
November	9 002	-1 512	581	-5 436	1 296	-1 221	-38	-448
Desember	8 638	99	-629	-4 939	1 762	-1 107	-48	-312
1994* 2								
Januar	8 343	276	-52	-2 606	1 346	-721	-51	-421
Februar	8 482	256	661	-4 862	1 560	-691	8	-619
Mars	8 898	-2 082	-142	-4 998	1 359	-944	3	-85
April	8 420	-676	-209	-5 280	1 572	-792	-14	-532
Mai	9 221	137	271	-4 112	1 227	-847	-37	-895
Juni	9 772	-234	15	-3 884	1 550	-1 173	-63	-672
Juli	9 702	-1 407	-265	-4 366	1 452	-1 189	-100	-777
August	6 369	127	45	-4 961	1 484	-1 027	-104	-1 356
September	9 057	-35	288	-4 723	1 834	-1 257	-69	-1 051
Oktober	9 755	-94	41	-3 689	1 342	-1 458	-77	-252
November	10 126	338	332	-4 932	1 414	-1 326	-78	-536
Desember	9 165	-74	788	-5 181	1 655	-1 091	-64	-358

¹ Tallene er revidert. ² Tallene for januar-november er rettet.

Utenriksregnskap, 1994

Tabell 2 (forts.). Spesifikasjoner i driftsregnskapet overfor utlandet. Mill. kr

	Eksport- overskudd	Ren- ter, netto	Aksje- utbytte m.v., netto	Stø- nader, netto	Renter, aksjeut- bytte mv. og stø- nader, netto	Over- skudd på drifts- regn- skapet	Endrin- ger i fordrin- ger og gjeld ikke forår- saket av transak- sjoner, netto	Nedgang (oppgang-) i Norges netto- gjeld til ut- landet
1985	40 961	-4 272	-5 234	-4 774	-14 280	26 682	7 073	33 755
1986	-18 380	-4 134	-4 958	-5 971	-15 063	-33 443	3 721	-29 721
1987	-11 202	-5 722	-3 825	-6 588	-16 136	-27 338	14 390	-12 949
1988	-4 288	-10 483	-3 059	-7 390	-20 932	-25 220	-2 724	-27 944
1989	27 274	-13 498	-4 344	-7 781	-25 622	1 652	-2 427	-776
1990	50 170	-12 583	-4 599	-8 868	-26 051	24 120	17 769	41 890
1991*	60 333	-10 969	-6 655	-9 811	-27 434	32 899	-3 852	29 048
1992*	51 127	-7 810	-14 235	-11 130	-33 175	17 953	-2 723	15 229
1993* ¹	49 347	-9 025	-15 328	-9 921	-34 274	15 073	-9 354	5 719
1994* ²	49 100	-5 826	-6 253	-11 261	-23 340	25 760	2 470	28 230
1991*								
Januar	7 571	-688	-1 894	-569	-3 151	4 420	-452	3 969
Februar	4 852	-917	-3 099	-456	-4 472	380	2 012	2 393
Mars	4 993	-1 654	-647	-579	-2 880	2 113	-5 911	-3 798
April	3 667	-812	-1 020	-651	-2 483	1 184	-6 568	-5 384
Mai	6 814	-395	-465	-620	-1 480	5 335	-672	4 663
Juni	5 752	-950	20	-611	-1 542	4 211	-4 178	33
Juli	6 366	-749	-154	-708	-1 611	4 755	-322	4 433
August	2 116	-676	161	-583	-1 098	1 018	2 584	3 602
September	7 607	-980	433	-581	-1 129	6 478	2 472	8 950
Oktober	2 919	-927	-68	-1 186	-2 181	738	-642	96
November	2 297	-710	93	-1 136	-1 753	544	3 514	4 058
Desember	5 379	-1 509	-15	-2 132	-3 657	1 723	4 310	6 033
1992*								
Januar	6 186	-860	-5 249	-673	-6 781	-594	394	-200
Februar	3 480	-1 378	-823	-625	-2 826	653	-1 764	-1 110
Mars	6 903	-770	-996	-655	-2 422	4 481	-1 728	2 753
April	2 839	-632	-2 076	-743	-3 450	-611	1 603	992
Mai	3 050	-437	-2 091	-956	-3 484	-435	1 839	1 404
Juni	2 786	-1 654	-134	-703	-2 491	296	1 401	1 697
Juli	4 902	-130	-107	-593	-831	4 071	4 451	8 522
August	3 492	-108	-16	-635	-758	2 733	1 684	4 417
September	3 328	-73	-98	-667	-839	2 489	-377	2 112
Oktober	4 200	-505	61	-1 323	-1 767	2 433	-2 694	-261
November	4 385	-126	86	-1 614	-1 653	2 732	-7 269	-4 538
Desember	5 577	-1 135	-2 793	-1 944	-5 873	-296	-264	-559
1993* ¹								
Januar	5 473	-696	-944	-577	-2 217	3 256	-4 986	-1 730
Februar	4 403	-1 554	-2 626	-511	-4 691	-288	-917	-1 205
Mars	4 328	-559	-1 026	-572	-2 156	2 172	-1 337	835
April	7 962	-598	-2 111	-602	-3 311	4 651	2 955	7 606
Mai	5 994	-680	-3 406	-596	-4 682	1 312	233	1 545
Juni	3 164	-675	-831	-653	-2 159	1 005	-1 962	-958
Juli	3 721	-1 160	-403	-777	-2 339	1 382	-4 001	-2 619
August	3 197	-46	-21	-700	-766	2 431	-2 208	223
September	888	-64	-173	-438	-674	214	4 769	4 983
Oktober	4 528	-865	-56	-1 371	-2 293	2 236	-766	1 469
November	2 223	-130	-2 325	-1 443	-3 897	-1 674	-2 198	-3 873
Desember	3 465	-1 999	-1 408	-1 681	-5 088	-1 623	1 065	-558
1994* ²								
Januar	6 114	1 154	-776	-674	-296	5 818	-2 304	3 514
Februar	4 794	-1 959	-838	-856	-3 653	1 142	-1 389	-247
Mars	2 009	17	116	-732	-599	1 409	1 549	2 959
April	2 489	-764	-1 291	-598	-2 653	-164	-1 275	-1 439
Mai	4 965	-404	-1 245	-789	-2 438	2 527	2 614	5 140
Juni	5 311	-682	-1 081	-935	-2 698	2 613	1 225	3 838
Juli	3 050	-747	-104	-774	-1 625	1 425	3 708	5 133
August	578	-410	-242	-676	-1 328	-749	-215	-964
September	4 044	428	-178	-1 047	-798	3 246	-239	3 008
Oktober	5 568	-253	-101	-1 184	-1 538	4 031	2 358	6 389
November	5 337	-696	-23	-1 199	-1 917	3 420	-196	3 224
Desember	4 840	-1 511	-490	-1 796	-3 797	1 043	-3 365	-2 322

¹ Tallene er revidert. ² Tallene for januar-november er rettet.

Utenriksregnskap, 1994

Tabell 3. Spesifikasjoner i kapitalregnskapet overfor utlandet. Mill. kr

	Kapitalinngang fra utlandet, netto							Endringer i fordringer og gjeld forårsaket av valutakursendringer mv., netto	Oppgang (nedgang-) i Norges nettogjeld til utlandet
	Til statsforvaltningen	Til finansinstitusjoner	Til rederier og oljeboring	Til oljeutvinning og rørtransport ¹	Til kommuner og andre offentlige og private foretak	Andre kortsiktede kapitaltransaksjoner og statistiske avvik	Kapitaltransaksjoner i alt, netto		
1985	1 023	-6 096	-5 890	-4 678	-743	-10 300	-26 682	-7 073	-33 755
1986	5 516	31 507	-7 657	15 314	954	-12 193	33 443	-3 721	29 722
1987	2 443	36 729	-6 027	8 940	-6 275	-8 472	27 338	-14 390	12 949
1988	3 991	17 576	5 528	5 537	-481	-6 929	25 220	2 724	27 944
1989	3 500	-3 503	3 168	-899	5 438	-9 354	-1 652	2 427	776
1990	-991	7 927	-3 307	-2 610	-7 623	-17 516	-24 120	-17 770	-41 890
1991*	9 110	-28 543	-2 364	5 093	-13 490	-2 704	-32 899	3 851	-29 048
1992*	22 729	-44 097	-594	17 356	7 612	-20 957	-17 953	2 725	-15 228
1993* ²	10 859	-38 149	436	10 262	10 669	-9 150	-15 073	9 354	-5 719
1994*	-4 287	-12 272	-912	3 617	-6 253	-5 657	-25 760	-2 470	-28 230
1991*									
Januar	-1 056	2 070	468	-1 368	-494	-4 040	-4 420	452	-3 969
Februar	1 070	4 403	-475	1 186	-5 283	-1 281	-380	-2 012	-2 393
Mars	-16	4 250	694	-2 924	-1 339	-2 780	-2 113	5 911	3 798
April	1 549	-10 337	-564	7 187	-727	1 708	-1 184	6 568	5 384
Mai	-448	-2 638	-697	-1 494	-1 838	1 781	-5 335	672	-4 663
Juni	-580	4 183	-717	970	-2 989	-5 077	-4 211	4 178	-33
Juli	7 735	-12 368	-860	-1 762	501	2 000	-4 755	322	-4 433
August	-3 340	4 406	-165	-79	-2 935	1 095	-1 018	-2 584	-3 602
September	-293	-595	-638	-3 248	-4 872	3 169	-6 478	-2 472	-8 950
Oktober	-3 274	-4 162	-288	6 136	912	-61	-738	642	-96
November	1 162	-6 589	227	-1 704	2 493	3 868	-544	-3 514	-4 058
Desember	6 603	-11 166	650	2 194	3 082	-3 086	-1 723	-4 310	-6 033
1992*									
Januar	871	-4	-824	5 888	-860	-4 477	594	-394	200
Februar	11 875	-8 557	-345	-864	-1 934	-829	-653	1 764	1 110
Mars	-44	-3 796	-1 884	-1 147	-319	2 709	-4 481	1 728	-2 753
April	7 077	-11 623	486	6 526	782	-2 637	611	-1 603	-992
Mai	-245	-6 938	155	3 057	2 542	1 865	435	-1 839	-1 404
Juni	-304	1 435	352	-2 377	91	509	-296	-1 401	-1 697
Juli	-716	-3 724	351	548	940	-1 469	-4 071	-4 451	-8 522
August	2 258	-1 626	-377	-1 633	-84	-1 271	-2 733	-1 684	-4 417
September	815	4 958	535	-686	-1 081	-7 031	-2 489	377	-2 112
Oktober	629	-10 686	-189	6 569	5 109	-3 865	-2 433	2 694	261
November	-886	-1 663	942	-1 769	-1 451	2 096	-2 732	7 269	4 538
Desember	1 400	-1 872	204	3 243	3 876	-6 556	296	264	559
1993* ²									
Januar	4 654	-7 766	891	1 358	1 031	-3 424	-3 256	4 986	1 730
Februar	-269	1 187	-214	97	812	-1 325	288	917	1 205
Mars	-3 691	3 837	239	926	1 916	-5 398	-2 172	1 337	-835
April	2 397	-15 564	-705	5 317	5 776	-1 874	-4 651	-2 955	-7 606
Mai	9 844	-8 926	1 079	-1 983	-1 597	271	-1 312	-233	-1 545
Juni	-434	-1 665	-135	1 078	3 563	-3 412	-1 005	1 962	958
Juli	-1 300	2 398	-1 425	500	-1 511	-44	-1 382	4 001	2 619
August	-192	-2 256	-81	-3 285	-6 549	9 933	-2 431	2 208	-223
September	269	482	423	-2 040	-1 934	2 585	-214	-4 769	-4 983
Oktober	-136	-7 304	341	6 393	1 516	-3 045	-2 236	766	-1 469
November	-589	-2 973	91	12	5 956	-822	1 674	2 198	3 873
Desember	304	402	-68	1 889	1 690	-2 593	1 623	-1 065	558
1994* ³									
Januar	-995	2 662	433	990	-5 672	-3 236	-5 818	2 304	-3 514
Februar	-3 211	5 032	-550	-3 818	-3 193	4 599	-1 142	1 389	247
Mars	-717	-6 965	773	1 448	5 985	-1 934	-1 409	-1 549	-2 959
April	40	-1 429	554	6 631	-5 020	-611	164	1 275	1 439
Mai	-301	-1 082	-459	112	1 801	-2 598	-2 527	-2 614	-5 140
Juni	865	1 423	643	-4 054	-3 124	1 634	-2 613	-1 225	-3 838
Juli	-914	5 386	-473	451	-4 763	-1 113	-1 425	-3 708	-5 133
August	-134	-6 551	-144	1 785	5 421	372	749	215	964
September	657	-2 550	176	-1 110	104	-523	-3 246	239	-3 008
Oktober	-67	-5 877	-154	3 823	-332	-1 424	-4 031	-2 358	-6 389
November	576	-1 035	-801	-3 193	2 555	-1 523	-3 420	196	-3 224
Desember	-86	-1 286	-909	552	-14	700	-1 043	3 365	2 322

¹ Inklusive selskaper som er statsforetak. ² Tallene er revidert. ³ Tallene for januar-november er rettet.

Skattestatistikk. Inntektsfordeling for kvinner og menn, 1993

Tabell 1. Gjennomsnittlig toppskattegrunnlag for menn og kvinner. 1989-1993. Kroner

	Gjennomsnittlig toppskattegrunnlag	
	Menn	Kvinner
1989	148 264	82 917
1990	155 517	88 940
1991	161 793	95 065
1992	167 667	99 278
1993	171 922	103 608

Tabell 2. Antall personer 17 år og over, etter kjønn og toppskattegrunnlag. Hele landet. Ekskl. kontinentalsokkelen. 1989-1993

Kjønn/ toppskattegrunnlag	Antall personer 17 år og over				
	1989	1990	1991	1992	1993
I alt	3419108	3437590	3455704	3476684	3497530
0	257462	253114	246638	252014	245790
100 - 49 900	576450	555078	533744	514357	505083
50 000 - 99 900	880252	845238	816058	788054	765208
100 000 - 149 900	629863	595029	573601	575274	580295
150 000 - 199 900	566520	586223	591857	579120	571345
200 000 - 249 900	279267	322962	362112	387884	411823
250 000 - 299 900	114126	136865	159874	179003	194596
300 000 - 349 900	52679	62807	73369	82580	91268
350 000 - 399 900	27344	33657	39317	45033	48545
400 000 - 449 900	14191	18224	22881	26564	29138
450 000 - 499 900	7417	9856	12652	15600	17717
500 000 - 999 900	12208	16790	21724	28469	33144
1000 000 og over	1329	1747	1877	2732	3578
Menn	1682695	1690375	1698341	1708288	1718571
0	79876	85042	88898	95156	95306
100 - 49 900	206620	201773	195242	189899	190191
50 000 - 99 900	298995	287200	278182	264235	255445
100 000 - 149 900	290658	261055	250950	251839	256475
150 000 - 199 900	372721	354677	328907	306845	289668
200 000 - 249 900	224590	249335	264437	271746	275918
250 000 - 299 900	101206	118545	134363	146761	155948
300 000 - 349 900	48620	56944	65182	72177	78451
350 000 - 399 900	25726	31361	36114	40743	43420
400 000 - 449 900	13524	17223	21444	24534	26555
450 000 - 499 900	7081	9380	11963	14597	16428
500 000 - 999 900	11794	16158	20841	27090	31309
1000 000 og over	1284	1682	1818	2666	3457
Kvinner	1736413	1747215	1757363	1768396	1778959
0	177586	168072	157740	156858	150484
100 - 49 900	369830	353305	338502	324458	314892
50 000 - 99 900	581257	558038	537876	523819	509763
100 000 - 149 900	339205	333974	322651	323435	323820
150 000 - 199 900	193799	231546	262950	272275	281677
200 000 - 249 900	54677	73627	97675	116138	135905
250 000 - 299 900	12920	18320	25511	32242	38648
300 000 - 349 900	4059	5863	8187	10403	12817
350 000 - 399 900	1618	2296	3203	4290	5125
400 000 - 449 900	667	1001	1437	2030	2583
450 000 - 499 900	336	476	689	1003	1289
500 000 - 999 900	414	632	883	1379	1835
1000 000 og over	45	65	59	66	121

Skattestatistikk. Inntektsfordeling for kvinner og menn, 1993

Tabell 3. Antall personer 17 år og over, etter kjønn og toppskattegrunnlag. Gjennomsnittlig toppskattegrunnlag og gjennomsnittlig samlet skatt/avgift. Gjennomsnittlig samlet skatt/avgift i prosent av gjennomsnittlig toppskattegrunnlag. Hele landet. Ekskl. kontinentalsokkelen. 1993

Kjønn/ toppskattegrunnlag	Antall	Gjennomsnittlig		
		topp- skatte- grunnlag	samlet skatt	
			Kroner	Prosent
I alt	3497530	137175	35391	26
0	245790	-	1582	-
100 - 49 900	505083	26402	3553	13
50 000 - 99 900	765208	73752	10639	14
100 000 - 149 900	580295	124142	26793	22
150 000 - 199 900	571345	174790	42632	24
200 000 - 249 900	411823	222162	58525	26
250 000 - 299 900	194596	271595	79466	29
300 000 - 349 900	91268	321978	102937	32
350 000 - 399 900	48545	372550	127352	34
400 000 - 449 900	29138	422899	152091	36
450 000 - 499 900	17717	472645	176150	37
500 000 - 999 900	33144	626497	255489	41
1000 000 og over	3578	1347914	666844	49
Menn	1718571	171922	48205	28
0	95306	-	2561	-
100 - 49 900	190191	22317	3849	17
50 000 - 99 900	255445	76524	13282	17
100 000 - 149 900	256475	124113	26901	22
150 000 - 199 900	289668	176328	43007	24
200 000 - 249 900	275918	223151	58190	26
250 000 - 299 900	155948	272023	78901	29
300 000 - 349 900	78451	322134	102341	32
350 000 - 399 900	43420	372645	126723	34
400 000 - 449 900	26555	422984	151434	36
450 000 - 499 900	16428	472668	175613	37
500 000 - 999 900	31309	627461	255516	41
1000 000 og over	3457	1351477	671081	50
Kvinner	1778959	103608	23011	22
0	150484	-	962	-
100 - 49 900	314892	28870	3374	12
50 000 - 99 900	509763	72364	9315	13
100 000 - 149 900	323820	124165	26708	22
150 000 - 199 900	281677	173209	42246	24
200 000 - 249 900	135905	220153	59206	27
250 000 - 299 900	38648	269867	81744	30
300 000 - 349 900	12817	321021	106584	33
350 000 - 399 900	5125	371747	132680	36
400 000 - 449 900	2583	422020	158850	38
450 000 - 499 900	1289	472348	182982	39
500 000 - 999 900	1835	610063	255025	42
1000 000 og over	121	1246128	545790	44

Skattestatistikk. Inntektsfordeling for kvinner og menn, 1993

Tabell 4. Antall personer 17 år og over, etter kjønn og toppskattegrunnlag. Fylke. Ekskl. kontinentalsokkelen. 1993

Kjønn/ toppskattegrunnlag	Hele landet	Østfold	Akershus	Oslo	Hedmark
Begge kjønn	3497530	196539	340226	411147	158064
0	245790	14908	21903	42332	12095
100 - 49 900	505083	28084	43798	42573	25671
50 000 - 99 900	765208	48067	55001	73148	40514
100 000 - 149 900	580295	34125	51174	64101	27733
150 000 - 199 900	571345	31936	57703	64681	26710
200 000 - 249 900	411823	21981	47462	54590	14989
250 000 - 299 900	194596	8970	25657	28972	5900
300 000 - 349 900	91268	3780	13679	15443	2243
350 000 - 399 900	48545	1891	8180	8807	912
400 000 - 449 900	29138	1024	5248	5341	453
450 000 - 499 900	17717	605	3338	3272	311
500 000 - 999 900	33144	1074	6440	6857	507
1000 000 og over	3578	94	643	1030	26
Menn	1718571	95861	167326	193531	78105
0	95306	5344	7845	20000	4985
100 - 49 900	190191	10014	17226	17532	9659
50 000 - 99 900	255445	15466	17158	22479	15357
100 000 - 149 900	256475	15818	20700	27557	13165
150 000 - 199 900	289668	17646	24735	26316	15288
200 000 - 249 900	275918	16081	27500	27855	10646
250 000 - 299 900	155948	7722	18986	18710	4992
300 000 - 349 900	78451	3395	11360	11459	1983
350 000 - 399 900	43420	1745	7191	7060	826
400 000 - 449 900	26555	947	4769	4500	419
450 000 - 499 900	16428	569	3105	2851	282
500 000 - 999 900	31309	1023	6125	6219	480
1000 000 og over	3457	91	626	993	23
Kvinner	1778959	100678	172900	217616	79959
0	150484	9564	14058	22332	7110
100 - 49 900	314892	18070	26572	25041	16012
50 000 - 99 900	509763	32601	37843	50669	25157
100 000 - 149 900	323820	18307	30474	36544	14568
150 000 - 199 900	281677	14290	32968	38365	11422
200 000 - 249 900	135905	5900	19962	26735	4343
250 000 - 299 900	38648	1248	6671	10262	908
300 000 - 349 900	12817	385	2319	3984	260
350 000 - 399 900	5125	146	989	1747	86
400 000 - 449 900	2583	77	479	841	34
450 000 - 499 900	1289	36	233	421	29
500 000 - 999 900	1835	51	315	638	27
1000 000 og over	121	3	17	37	3

Skattestatistikk. Inntektsfordeling for kvinner og menn, 1993

Tabell 4 (forts.). Antall personer 17 år og over, etter kjønn og toppskattegrunnlag. Fylke. Ekskl. kontinentalsokkelen. 1993

Kjønn/ toppskattegrunnlag	Oppland	Buskerud	Vestfold	Telemark	Aust- Agder
Begge kjønn	152451	186446	163802	133555	78943
0	9754	12093	11787	9591	6220
100 - 49 900	24805	26846	24953	19898	13039
50 000 - 99 900	39413	42047	35848	31596	18637
100 000 - 149 900	26911	31545	29311	24085	13458
150 000 - 199 900	26264	30581	25854	20158	12052
200 000 - 249 900	14802	21687	17610	14846	7908
250 000 - 299 900	5783	10122	8604	6986	3742
300 000 - 349 900	2281	4750	4221	2799	1680
350 000 - 399 900	1018	2581	2134	1423	922
400 000 - 449 900	518	1582	1320	877	466
450 000 - 499 900	334	912	764	470	310
500 000 - 999 900	535	1585	1273	784	476
1000 000 og over	33	115	123	42	33
 Menn	 75434	 91203	 79494	 65304	 39005
0	3726	4513	3879	3283	2299
100 - 49 900	9302	9891	8732	6935	4733
50 000 - 99 900	14829	13741	10843	10021	6138
100 000 - 149 900	12695	14170	12973	11228	6056
150 000 - 199 900	15073	15337	13917	10887	6953
200 000 - 249 900	10627	14665	12605	10954	5878
250 000 - 299 900	4914	8315	7358	6068	3288
300 000 - 349 900	2030	4228	3867	2524	1563
350 000 - 399 900	930	2364	2003	1333	871
400 000 - 449 900	472	1487	1243	829	440
450 000 - 499 900	307	866	730	446	298
500 000 - 999 900	500	1513	1225	755	460
1000 000 og over	29	113	119	41	28
 Kvinner	 77017	 95243	 84308	 68251	 39938
0	6028	7580	7908	6308	3921
100 - 49 900	15503	16955	16221	12963	8306
50 000 - 99 900	24584	28306	25005	21575	12499
100 000 - 149 900	14216	17375	16338	12857	7402
150 000 - 199 900	11191	15244	11937	9271	5099
200 000 - 249 900	4175	7022	5005	3892	2030
250 000 - 299 900	869	1807	1246	918	454
300 000 - 349 900	251	522	354	275	117
350 000 - 399 900	88	217	131	90	51
400 000 - 449 900	46	95	77	48	26
450 000 - 499 900	27	46	34	24	12
500 000 - 999 900	35	72	48	29	16
1000 000 og over	4	2	4	1	5

Skattestatistikk. Inntektsfordeling for kvinner og menn, 1993

Tabell 4 (forts.). Antall personer 17 år og over, etter kjønn og toppskattegrunnlag. Fylke. Ekskl. kontinentalsokkelen. 1993

Kjønn/ toppskattegrunnlag	Vest- Agder	Rogaland	Hordaland	Sogn og Fjordane	Møre og Romsdal
Begge kjønn	116735	268093	333048	85147	190468
0	9629	18931	24492	3419	11093
100 - 49 900	18423	38830	48649	14329	31856
50 000 - 99 900	26558	54112	70260	21174	46623
100 000 - 149 900	19343	41446	53418	13982	30737
150 000 - 199 900	17488	38718	52337	14577	31342
200 000 - 249 900	12885	32123	40065	10229	20705
250 000 - 299 900	6155	17321	19917	4280	9422
300 000 - 349 900	2675	9115	9874	1560	4210
350 000 - 399 900	1348	5769	5250	671	1874
400 000 - 449 900	867	3745	3153	335	974
450 000 - 499 900	534	2358	1875	224	558
500 000 - 999 900	773	4875	3462	348	970
1000 000 og over	57	750	296	19	104
 Menn	 57054	 133206	 164376	 43141	 94817
0	3328	5998	9685	1237	3571
100 - 49 900	6171	13467	18019	5541	11512
50 000 - 99 900	8040	16302	22507	7934	16122
100 000 - 149 900	8362	16869	22092	6227	13413
150 000 - 199 900	9925	19243	25635	7957	17891
200 000 - 249 900	9965	22493	27917	7658	15723
250 000 - 299 900	5413	14391	16584	3639	8373
300 000 - 349 900	2436	8015	8762	1441	3935
350 000 - 399 900	1259	5308	4848	624	1793
400 000 - 449 900	832	3477	2954	316	921
450 000 - 499 900	514	2225	1771	215	525
500 000 - 999 900	754	4688	3314	333	939
1000 000 og over	55	730	288	19	99
 Kvinner	 59681	 134887	 168672	 42006	 95651
0	6301	12933	14807	2182	7522
100 - 49 900	12252	25363	30630	8788	20344
50 000 - 99 900	18518	37810	47753	13240	30501
100 000 - 149 900	10981	24577	31326	7755	17324
150 000 - 199 900	7563	19475	26702	6620	13451
200 000 - 249 900	2920	9630	12148	2571	4982
250 000 - 299 900	742	2930	3333	641	1049
300 000 - 349 900	239	1100	1112	119	275
350 000 - 399 900	89	461	402	47	81
400 000 - 449 900	35	268	199	19	53
450 000 - 499 900	20	133	104	9	33
500 000 - 999 900	19	187	148	15	31
1000 000 og over	2	20	8	-	5

Skattestatistikk. Inntektsfordeling for kvinner og menn, 1993

Tabell 4 (forts.). Antall personer 17 år og over, etter kjønn og toppskattegrunnlag. Fylke. Ekskl. kontinentalsokkelen. 1993

Kjønn/ toppskattegrunnlag	Sør- Trøndelag	Nord- Trøndelag	Nordland	Trøms	Finnmark
Begge kjønn	205812	102013	193493	120023	61525
0	13342	6142	9735	6106	2218
100 - 49 900	30270	17011	29839	17742	8467
50 000 - 99 900	46532	25934	47041	28241	14462
100 000 - 149 900	35339	17868	34143	20281	11295
150 000 - 199 900	35815	17176	34242	21832	11879
200 000 - 249 900	23817	10645	22860	14693	7926
250 000 - 299 900	10111	4187	9152	6079	3236
300 000 - 349 900	4528	1487	3341	2512	1090
350 000 - 399 900	2304	615	1340	1074	432
400 000 - 449 900	1421	353	704	546	211
450 000 - 499 900	854	201	380	307	110
500 000 - 999 900	1373	375	675	577	185
1000 000 og over	106	19	41	33	14
 Menn	 101092	 51235	 96534	 60251	 31602
0	5491	2434	3992	2630	1066
100 - 49 900	11808	6567	11872	7337	3873
50 000 - 99 900	15714	9636	16736	10586	5836
100 000 - 149 900	15731	8204	16218	9468	5529
150 000 - 199 900	18424	9971	17778	10866	5826
200 000 - 249 900	16112	7943	16311	9824	5161
250 000 - 299 900	8216	3672	7776	4999	2532
300 000 - 349 900	3967	1334	2992	2233	927
350 000 - 399 900	2102	585	1207	982	389
400 000 - 449 900	1316	335	625	487	186
450 000 - 499 900	803	188	353	279	101
500 000 - 999 900	1305	348	635	531	162
1000 000 og over	103	18	39	29	14
 Kvinner	 104720	 50778	 96959	 59772	 29923
0	7851	3708	5743	3476	1152
100 - 49 900	18462	10444	17967	10405	4594
50 000 - 99 900	30818	16298	30305	17655	8626
100 000 - 149 900	19608	9664	17925	10813	5766
150 000 - 199 900	17391	7205	16464	10966	6053
200 000 - 249 900	7705	2702	6549	4869	2765
250 000 - 299 900	1895	515	1376	1080	704
300 000 - 349 900	561	153	349	279	163
350 000 - 399 900	202	30	133	92	43
400 000 - 449 900	105	18	79	59	25
450 000 - 499 900	51	13	27	28	9
500 000 - 999 900	68	27	40	46	23
1000 000 og over	3	1	2	4	-

Skattestatistikk. Inntektsfordeling for kvinner og menn, 1993

Tabell 5. Antall personer 17 år og over, etter kjønn og nettoformue stat. Fylke. Ekskl. kontinentalsokkelen. 1993

Kjønn/ nettoformue stat	Hele landet	Østfold	Akershus	Oslo	Hedmark
Begge kjønn.....	3497530	196539	340226	411147	158064
0 ...	1726312	95334	173467	226364	65651
1 000 - 49 000 ...	556834	32586	50355	53053	28068
50 000 - 99 000 ...	259987	14599	22021	26616	13616
100 000 - 149 000 ...	186478	10807	15598	19519	10156
150 000 - 199 000 ...	142886	8652	12657	14177	7810
200 000 - 249 000 ...	111825	6457	10278	11017	6131
250 000 - 299 000 ...	88839	5118	8378	9073	4813
300 000 - 349 000 ...	70690	3946	6971	7234	3781
350 000 - 399 000 ...	56083	3100	5932	5890	3060
400 000 - 449 000 ...	45124	2422	4849	4819	2440
450 000 - 499 000 ...	36606	1984	3954	4025	1934
500 000 - 999 000 ...	155406	8290	17826	18572	7939
1000 000 - 1 999 000 ...	46056	2594	5853	7129	2158
2000 000 og over	14404	650	2087	3659	507
Menn.....	1718571	95861	167326	193531	78105
0 ...	850926	45501	84971	112292	31748
1 000 - 49 000 ...	204659	11698	19004	20246	10207
50 000 - 99 000 ...	103969	5861	8685	9883	5494
100 000 - 149 000 ...	84862	5151	6699	7552	4771
150 000 - 199 000 ...	73117	4609	6111	5964	4158
200 000 - 249 000 ...	62256	3790	5512	4965	3516
250 000 - 299 000 ...	52558	3193	4784	4270	2957
300 000 - 349 000 ...	43526	2549	4100	3529	2456
350 000 - 399 000 ...	35809	2039	3634	3019	2049
400 000 - 449 000 ...	29362	1672	3090	2523	1648
450 000 - 499 000 ...	24129	1367	2592	2100	1348
500 000 - 999 000 ...	108294	5949	12244	10485	5696
1000 000 - 1 999 000 ...	34161	1974	4287	4308	1645
2000 000 og over	10943	508	1613	2395	412
Kvinner.....	1778959	100678	172900	217616	79959
0 ...	875386	49833	88496	114072	33903
1 000 - 49 000 ...	352175	20888	31351	32807	17861
50 000 - 99 000 ...	156018	8738	13336	16733	8122
100 000 - 149 000 ...	101616	5656	8899	11967	5385
150 000 - 199 000 ...	69769	4043	6546	8213	3652
200 000 - 249 000 ...	49569	2667	4766	6052	2615
250 000 - 299 000 ...	36281	1925	3594	4803	1856
300 000 - 349 000 ...	27164	1397	2871	3705	1325
350 000 - 399 000 ...	20274	1061	2298	2871	1011
400 000 - 449 000 ...	15762	750	1759	2296	792
450 000 - 499 000 ...	12477	617	1362	1925	586
500 000 - 999 000 ...	47112	2341	5582	8087	2243
1000 000 - 1 999 000 ...	11895	620	1566	2821	513
2000 000 og over	3461	142	474	1264	95

Skattestatistikk. Inntektsfordeling for kvinner og menn, 1993

Tabell 5 (forts.). Antall personer 17 år og over, etter kjønn og nettoformue stat. Fylke. Ekskl. kontinentalsokkelen. 1993

Kjønn/ nettoformue stat	Oppland	Buskerud	Vestfold	Telemark	Aust- Agder
Begge kjønn	152451	186446	163802	133555	78943
0 ...	62861	86955	82184	64563	38800
1 000 - 49 000 ...	26956	30188	25546	20879	12758
50 000 - 99 000 ...	13284	13857	10860	10151	5813
100 000 - 149 000 ...	9501	10247	7571	7500	4343
150 000 - 199 000 ...	7376	7938	6179	5910	3247
200 000 - 249 000 ...	5924	6408	5326	4614	2583
250 000 - 299 000 ...	4542	5098	4504	3544	1995
300 000 - 349 000 ...	3761	4177	3562	2883	1589
350 000 - 399 000 ...	2924	3325	2904	2213	1280
400 000 - 449 000 ...	2265	2678	2363	1815	1025
450 000 - 499 000 ...	1882	2222	1856	1464	849
500 000 - 999 000 ...	8273	9601	7899	6135	3494
1000 000 - 1 999 000 ...	2452	2996	2360	1509	915
2000 000 og over	450	756	688	375	252
Menn	75434	91203	79494	65304	39005
0 ...	30106	42325	39769	31260	18877
1 000 - 49 000 ...	9942	11082	8955	7314	4733
50 000 - 99 000 ...	5425	5479	4266	4000	2394
100 000 - 149 000 ...	4492	4556	3304	3490	2124
150 000 - 199 000 ...	3924	4003	3104	3079	1738
200 000 - 249 000 ...	3352	3411	2915	2613	1527
250 000 - 299 000 ...	2748	2957	2584	2178	1204
300 000 - 349 000 ...	2366	2532	2128	1881	1004
350 000 - 399 000 ...	1985	2092	1841	1475	850
400 000 - 449 000 ...	1501	1724	1547	1211	652
450 000 - 499 000 ...	1290	1469	1205	1000	568
500 000 - 999 000 ...	5984	6767	5548	4371	2455
1000 000 - 1 999 000 ...	1958	2206	1777	1147	678
2000 000 og over	361	600	551	285	201
Kvinner	77017	95243	84308	68251	39938
0 ...	32755	44630	42415	33303	19923
1 000 - 49 000 ...	17014	19106	16591	13565	8025
50 000 - 99 000 ...	7859	8378	6594	6151	3419
100 000 - 149 000 ...	5009	5691	4267	4010	2219
150 000 - 199 000 ...	3452	3935	3075	2831	1509
200 000 - 249 000 ...	2572	2997	2411	2001	1056
250 000 - 299 000 ...	1794	2141	1920	1366	791
300 000 - 349 000 ...	1395	1645	1434	1002	585
350 000 - 399 000 ...	939	1233	1063	738	430
400 000 - 449 000 ...	764	954	816	604	373
450 000 - 499 000 ...	592	753	651	464	281
500 000 - 999 000 ...	2289	2834	2351	1764	1039
1000 000 - 1 999 000 ...	494	790	583	362	237
2000 000 og over	89	156	137	90	51

Skattestatistikk. Inntektsfordeling for kvinner og menn, 1993

Tabell 5 (forts.). Antall personer 17 år og over, etter kjønn og nettoformue stat. Fylke. Ekskl. kontinentalsokkelen. 1993

Kjønn/ nettoformue stat	Vest- Agder	Rogaland	Hordaland	Sogn og Fjordane	Møre og Romsdal
Begge kjønn.....	116735	268093	333048	85147	190468
0 ...	55905	140387	171607	34029	84827
1 000 - 49 000 ...	18485	40821	53695	14449	33264
50 000 - 99 000 ...	8001	17903	24475	7645	15643
100 000 - 149 000 ...	5793	12959	17276	5283	11248
150 000 - 199 000 ...	4637	10016	13178	4138	8665
200 000 - 249 000 ...	3937	7758	10032	3304	6880
250 000 - 299 000 ...	3338	6231	8071	2667	5590
300 000 - 349 000 ...	2805	5115	6181	2231	4335
350 000 - 399 000 ...	2230	3901	4756	1841	3518
400 000 - 449 000 ...	1818	3288	3919	1457	2680
450 000 - 499 000 ...	1508	2738	3153	1227	2208
500 000 - 999 000 ...	6181	12110	12449	5239	8824
1000 000 - 1 999 000 ...	1671	3736	3236	1351	2171
2000 000 og over	426	1130	1020	286	615
 Menn.....	 57054	 133206	 164376	 43141	 94817
0 ...	26818	69120	85829	16849	41951
1 000 - 49 000 ...	6503	15016	19621	5201	11862
50 000 - 99 000 ...	3265	7500	9736	3076	6001
100 000 - 149 000 ...	2574	6135	7896	2470	5294
150 000 - 199 000 ...	2352	5327	6831	2199	4615
200 000 - 249 000 ...	2172	4413	5758	1872	4023
250 000 - 299 000 ...	1977	3776	4938	1654	3493
300 000 - 349 000 ...	1796	3153	3901	1420	2849
350 000 - 399 000 ...	1435	2508	3112	1227	2392
400 000 - 449 000 ...	1196	2134	2624	1016	1857
450 000 - 499 000 ...	986	1825	2128	852	1570
500 000 - 999 000 ...	4362	8527	8804	3908	6630
1000 000 - 1 999 000 ...	1285	2873	2416	1139	1774
2000 000 og over	333	899	782	258	506
 Kvinner.....	 59681	 134887	 168672	 42006	 95651
0 ...	29087	71267	85778	17180	42876
1 000 - 49 000 ...	11982	25805	34074	9248	21402
50 000 - 99 000 ...	4736	10403	14739	4569	9642
100 000 - 149 000 ...	3219	6824	9380	2813	5954
150 000 - 199 000 ...	2285	4689	6347	1939	4050
200 000 - 249 000 ...	1765	3345	4274	1432	2857
250 000 - 299 000 ...	1361	2455	3133	1013	2097
300 000 - 349 000 ...	1009	1962	2280	811	1486
350 000 - 399 000 ...	795	1393	1644	614	1126
400 000 - 449 000 ...	622	1154	1295	441	823
450 000 - 499 000 ...	522	913	1025	375	638
500 000 - 999 000 ...	1819	3583	3645	1331	2194
1000 000 - 1 999 000 ...	386	863	820	212	397
2000 000 og over	93	231	238	28	109

Skattestatistikk. Inntektsfordeling for kvinner og menn, 1993

Tabell 5 (forts.). Antall personer 17 år og over, etter kjønn og nettoformue stat. Fylke. Ekskl. kontinentalsokkelen. 1993

Kjønn/ nettoformue stat	Sør- Trøndelag	Nord- Trøndelag	Nordland	Troms	Finmark
Begge kjønn.....	205812	102013	193493	120023	61525
0 ...	105211	48941	94391	61489	33346
1 000 - 49 000 ...	33622	18044	33546	20493	10026
50 000 - 99 000 ...	16035	8595	16307	9665	4901
100 000 - 149 000 ...	11056	5863	11498	6882	3378
150 000 - 199 000 ...	8186	4330	8415	4948	2427
200 000 - 249 000 ...	6100	3295	6593	3456	1732
250 000 - 299 000 ...	4761	2415	4767	2680	1254
300 000 - 349 000 ...	3700	1916	3593	2003	907
350 000 - 399 000 ...	2902	1467	2622	1571	647
400 000 - 449 000 ...	2283	1154	2118	1204	527
450 000 - 499 000 ...	1780	866	1607	943	406
500 000 - 999 000 ...	7559	3858	6214	3492	1451
1000 000 - 1 999 000 ...	2068	1090	1454	911	402
2000 000 og over	549	179	368	286	121
Menn.....	101092	51235	96534	60251	31602
0 ...	52626	24435	47813	31309	17327
1 000 - 49 000 ...	12211	6668	12345	7820	4231
50 000 - 99 000 ...	6399	3651	6541	4077	2236
100 000 - 149 000 ...	4950	2891	5517	3265	1731
150 000 - 199 000 ...	4219	2375	4516	2690	1303
200 000 - 249 000 ...	3443	2030	3914	2043	987
250 000 - 299 000 ...	2878	1543	3014	1658	752
300 000 - 349 000 ...	2321	1288	2408	1284	561
350 000 - 399 000 ...	1888	989	1782	1082	410
400 000 - 449 000 ...	1526	818	1447	823	353
450 000 - 499 000 ...	1192	581	1119	670	267
500 000 - 999 000 ...	5405	2898	4650	2580	1031
1000 000 - 1 999 000 ...	1591	910	1159	720	314
2000 000 og over	443	158	309	230	99
Kvinner.....	104720	50778	96959	59772	29923
0 ...	52585	24506	46578	30180	16019
1 000 - 49 000 ...	21411	11376	21201	12673	5795
50 000 - 99 000 ...	9636	4944	9766	5588	2665
100 000 - 149 000 ...	6106	2972	5981	3617	1647
150 000 - 199 000 ...	3967	1955	3899	2258	1124
200 000 - 249 000 ...	2657	1265	2679	1413	745
250 000 - 299 000 ...	1883	872	1753	1022	502
300 000 - 349 000 ...	1379	628	1185	719	346
350 000 - 399 000 ...	1014	478	840	489	237
400 000 - 449 000 ...	757	336	671	381	174
450 000 - 499 000 ...	588	285	488	273	139
500 000 - 999 000 ...	2154	960	1564	912	420
1000 000 - 1 999 000 ...	477	180	295	191	88
2000 000 og over	106	21	59	56	22

Dårlig vær gav lavere olje- produksjon i januar

Produksjonen innen oljeutvinning og bergverksdrift, industri og kraftforsyning var 0,6 prosent lavere i januar enn i desember – justert for normale sesongvariasjoner. Vanskelige værforhold og perioder med driftsstans i oljesektoren bidrog til at produksjonen av råolje og naturgass gikk ned med 1,3 prosent.

Også industriproduksjonen falt – med 0,4 prosent. Sterk vekst gjennom 1994 gjør at januarproduksjonen i år likevel ligger 4,6 prosent høyere enn for ett år siden.

Svært mange av industrinæringene har nedgang i produksjonen i januar. Dette må dels sees i sammenheng med at oppgangsperioden gjennom siste del av fjoråret var sterk, og med en topp i desember. Dårlig vær kan også i enkelte bransjer ha påvirket aktiviteten.

Produksjonen innen næringsmiddelindustrien ble samlet redusert med 3,5 prosent fra desember til januar – justert for normale sesongvariasjoner. Svak tilgang på råstoff innen bearbeiding av fisk og fiskevarer er en forklaringsfaktor. Utviklingen kan også ha sammenheng med at deler av næringen er blitt tollbelagt ved innførsel til markeder i nordiske land.

Produksjonen av mineralske produkter falt med 3 prosent etter meget sterk vekst i de siste månedene. Trenden i næringen er imidlertid i klar vekst. Også innen treforedlingsindustrien gikk januarproduksjonen ned med nesten 3 prosent, og veksten i bransjen er nå redusert etter kraftig vekst gjennom sommermånedene i fjor. Verkstedproduksjonen gikk ned med 0,3 prosent.

Produksjonen av metaller økte med hele 1,3 prosent i januar, og det er særlig produksjonen av jern, stål og ferrolegeringer som har vært i kraf-

Produksjonsindeksen. Prosentvis endring



	Ujusterte tall ¹		Sesongjustert	
	Jan. 94- jan. 95	Nov. 93-jan. 94- nov. 94-jan. 95	Des. 94- jan. 95	Foreg. 3 md.
Totalindeksen	4,6	5,6	-0,6	4,0
Oljeutvinning og bergverksdrift				
Industri	6,0	9,2	-1,3	8,4
Kraftforsyning	4,6	6,8	-0,4	1,6
Etter konkurransetype	-1,2	-9,5	5,4	-0,5
Skjermet sektor				
Utekonkurrerende sektor	5,7	6,6	-1,0	2,1
Hjemmekon- kurrerende sektor	7,4	6,7	0,4	-0,7
	3,3	7,1	1,2	2,1

¹ Omregnet til standardmåned.

tig vekst de siste månedene. Produksjonen av ikke-jernholdige metaller ser derimot ut til å ha stagnert. I kraftforsyningssektoren økte produksjonen med 5,4 prosent.

Ny statistikk

Produksjonsindeksen, januar 1995.
Statistikken utgis hver måned i *Ukens statistikk*. Mer informasjon: Tom Andersen, tlf. 22 86 47 29 eller Kjell Berger, tlf. 22 86 47 19. Vedleggstabeller side: 20-24.

Nye publiseringsrutiner

På produksjonsindeksområdet utvides publiseringen fra og med januar 1995 til å omfatte råindekser og trendtall. Tabellvedlegget omfatter nå i alt sju tabeller.

Tabellene 1 og 2 gir sesongjusterte oversiktstall på aggregert nivå etter næring og konkurransetype – på månedsbasis og for tremånedersperioder. Endringstallene bygger på en jevnføring med foregående måned/periode. Tidligere publiserte sesongjusterte tall vil kunne endres når nye observasjoner kommer til.

Tabellene 3 og 4 gir ukekorrigerte oversiktstall på aggregert nivå etter næring og konkurransetype – på månedsbasis og for tremånedersperioder. Tabell 5 gir ukekorrigerte tall etter næring for tilsvarende perioder. Endringstall bygger på en jevnføring med tilsvarende måned/periode ett år tilbake. Tabellene 4 og 5 vil fra og med aprilindeksen hvert år også omfatte gjennomsnittlige indekser for perioden januar-aktuell måned (hittil i år) for inneværende og foregående år med en-

dringstall. Ukekorrigerte indekser vil være endelige og ikke bli revidert etter første publisering.

Tabell 6 er ny og gir råindekser etter næring for tremånedersperioder og månedsbasis. Endringstallene bygger på en jevnføring med tilsvarende måned/periode ett år tilbake. Også i denne tabellen vil det bli gitt gjennomsnittlige indekser for perioden januar-aktuell måned (hittil i år). Råindekser vil være endelige og ikke bli revidert etter første publisering.

Tabell 7 er også ny og gir indekser (ukekorrigert, sesongjustert og trend) med endringstall. Tabellen viser tall for hovednæringer og konkurransetype for de sju siste måneder. Endringstall er ulike for de tre seriene. For den ukekorrigerte serien gis prosentvis endring jevnført med samme måned året før. For sesongjusterte serier gis endring jevnført med foregående måned, mens det for trendserier er beregnet en årsvekst basert på prosentvis endring jevnført med foregående måned.

Høy eksport i januar

Norge eksporterte tradisjonelle varer for 12,1 milliarder kroner i januar. Dette var en økning på 2,9 milliarder, eller 31,8 prosent, sammenliknet med januar 1994. Metaller, papir, organiske kjemiske produkter og møbler var varer som økte kraftig. Eksporten til Sverige og Finland økte med hhv. 48,7 og 93,1 prosent.

Den svenske etterspørselsøkningen etter norske varer gjaldt først og fremst bildeler og industrimaskiner, samt papir, aluminium og tømmer. Svenskene importerte i januar 47 000 m³ tømmer fra Norge, mer enn dobbelt så mye som i januar 1994. Finnene kjøpte mer av våre raffinerte mineralolje produkter, foruten jern og stål og varer av metaller.

Norske stoler

Danmark og USA importerte dobbelt så mye norske møbler i januar som tilsvarende måned i 1994. Økningen gjaldt i første rekke stoler. Vi eksporterte møbler for i alt 132 millioner kroner, en økning på 51 prosent i forhold til januar 1994. Det var først og fremst dansker, svensker og tyskere som kjøpte norske møbler, med USA på fjerdeplass regnet i eksportverdi.

Høye aluminiumpriser

Høye aluminiumpriser bidrog til at vi eksporterte metaller (unntatt jern og stål) for nær 2 milliarder kroner i januar. Det er 600 millioner kroner mer enn i fjor, en økning på 44 prosent. Norske eksportører oppnådde en gjennomsnittlig eksportpris på 14 000 kroner pr. tonn aluminiumlegering i januar i år, sammenliknet med 9 000 kroner samme måned i fjor.

Fordoblet eksport av avisepapir

Vi eksporterte mer enn dobbelt så mye avisepapir, 76 000 tonn sammenliknet med 33 000 tonn i januar i fjor. Til sammen innbragte papir og papp 400 millioner kroner mer i eksportinntekt. Dette var nesten en fordobling i forhold til januar 1994.

Eksportverdien for vinylklorid var tre ganger så høy i januar, slik at denne varen alene bidrog med nær 100 millioner kroner av verdiøkningen på 300 millioner kroner for organiske kjemiske produkter.

Råolje og gass for 9,8 milliarder

Norge eksporterte varer for i alt 22,3 milliarder kroner i årets første måned, medregnet skip og oljeplattform. Av dette utgjorde råolje og naturgass 9,8 milliarder kroner, eller 44 prosent av samlet eksport. Vi importerte varer for i alt 15,6 milliarder kroner, slik av overskuddet på handelsbalansen med varer i januar beløp seg til 6,7 milliarder kroner.

Tradisjonell eksport. Endring i eksportverdi for utvalgte varegrupper¹ i alt og eksport til Sverige. Prosent

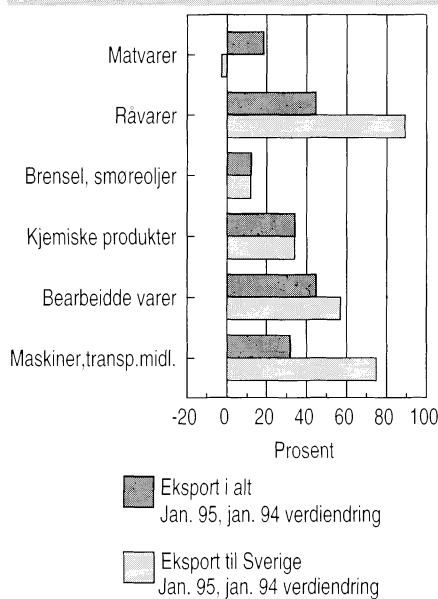

¹ Utvalgte varegrupper. En-sifret SITC-nivå. For fullstendigere tekst, se vedleggstabell.

Prinsipper, definisjoner

Omfang: Alle tall gjelder utenrikshandel med varer. Utenrikshandel med tjenester er ikke med. Tjenestebalansen inngår derimot i utenriksregnskapet som blir publisert senere, og som også omfatter rente- og stønadbalansen med utlandet. **Tradisjonelle varer:** Ved import, alle varer utenom skip og oljeplattform. Ved eksport, alle varer utenom skip og oljeplattform, råolje og naturgass. **Handelen med elektrisk kraft:** På dette tidspunktet er tallene ufullstendige.

Kraftig fall i fiskeeksporten til Sverige og Finland

Svenskene og finnene sviktet det norske fiskemarkedet i januar. Fiskeeksporten ble 21 prosent lavere til Sverige og 64 prosent lavere til Finland enn i januar 1994.

Alt i alt økte vår totale eksportverdi av fisk og fiskevarer med 14,3 prosent i januar, sammenliknet med januar 1994. Svenskene sviktet de norske tilberedte fiskevarene, mens finnene i tillegg importerte mindre norsk ferskfisk. Dette må sees i sammenheng med at vi hadde uvanlig høy eksport av fiskevarer til Sverige og Finland i desember i fjor.

Nye tollsatser

Tidligere passerte norske fiskevarer tollfritt inn i Sverige. Fra og med 1. januar i år har Sverige, som medlem av EU, tollsatser i størrelsesorden 20 prosent på import av tilberedte fiskevarer. Tollsatzen for fersk laks ligger på 2 prosent.

Ny statistikk

Utenrikshandelen med varer, januar 1995.

Statistikken gis ut hver måned i Ukens statistikk og i Månedstatistikk over utenrikshandelen. Tallene er tilgjengelig i SSB-data online og ved Kundetjenesten, Utenrikshandel, tlf. 22 86 47 52/53. Mer informasjon: Anne B. Dahle, tlf. 22 86 47 10. Vedleggstabeller side: 30-33.

Dyrere landbruksprodukter i EU

Prisene på landbruksprodukter i EU økte med 2,8 prosent 3. kvartal 1994 sammenliknet med samme kvartal 1993. Ikke siden 1989 har prisene på landbruksprodukter vist en så stor vekst i EU-landene. Prisene økte mest i Spania (9,7 prosent) og Italia (5,8 prosent). Det var spesielt avlingsprodukter som ble dyrere. Potetprisene økte med 75,1 prosent, grønnsaker med 24,3, frukt med 12,1 og vin med 8,7 prosent. Dette melder EUs statistiske kontor, Eurostat.

Elforbruket ned i januar

Bruttoforbruket av elektrisk kraft var 11 765 GWh (millioner kWh) i januar. Dette er 4,3 prosent mindre enn i samme måned i fjor. Det siste året har forbruket vært 112 917 GWh, 0,3 prosent lavere enn foregående 12-månedersperiode.

Innen alminnelig forsyning var bruttoforbruket 9 323 GWh mot 9 870 GWh i januar i fjor, en nedgang på 5,5 prosent. Forbruket innen kraftintensiv industri var 2 442 GWh. Dette er en økning på 0,9 prosent i forhold til januar 1994. Størst økning har det vært i forbruket til produksjon av jern, stål og ferrolegeringer. Dette forbruket økte med 5,7 prosent i januar og har de siste 12 månedene økt med 9,4 prosent. Forbruket til produksjon av kjemiske råvarer økte med 3,6 prosent, mens forbruket til produksjon av aluminium og andre metaller var 2,3 prosent lavere enn i tilsvarende måned i 1994.

Produksjonen av elektrisk kraft var 12 236 GWh i januar. Dette er en nedgang på 1,2 prosent i forhold til

Produksjon av elektrisk kraft. Måned. GWh

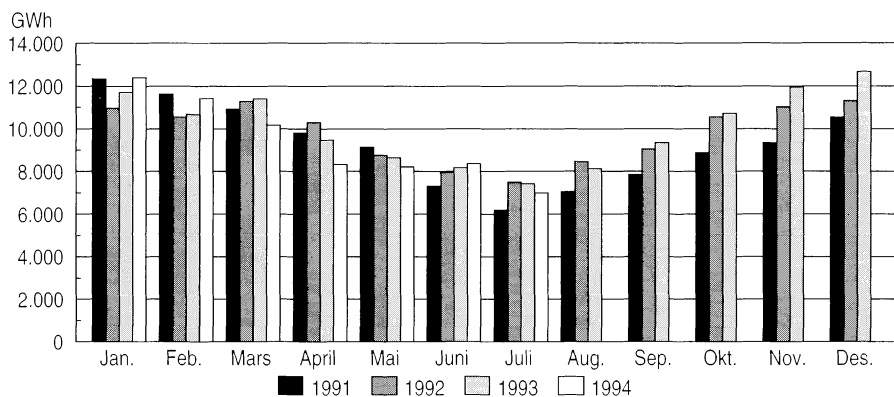

samme måned i 1994. Blant fylkene med høy elektrisitetsproduksjon (over 10 000 GWh i året) var nedgangen størst i Vest-Agder og Nordland. I disse fylkene var produksjonen i januar henholdsvis 37,3 og 19,9 prosent lavere enn samme måned i fjor. I Hordaland, Telemark og Sogn og Fjordane var det en økning i produksjonen på henholdsvis 18,6, 4,6 og 3,0 prosent. Elektrisitetsproduksjonen var i januar størst i Hordaland med 1 433 GWh.

Uvanlig lav fyllingsgrad i januar

Fyllingsgraden i energiverkenes vannmagasiner var ved utgangen av januar 53,4 prosent. I forhold til forrige måned er fyllingsgraden redusert med 12 prosentenheter fra et nivå på 65,4 prosent ved utgangen av desember.

Gjennomsnittlig fyllingsgrad ved utgangen av januar var 64,9 prosent for årene 1982-1991. Minimum i denne perioden var 56 prosent, 2,6 prosentenheter over målingen for januar i år. Fra oktober 1992 til juni 1994 er det ikke utarbeidet statistikk over magasinenes fyllingsgrad.

Nedgangen i januar var størst i område 1 (Østlandet og deler av Sørlandet) hvor fyllingsgraden var 14,9 prosentenheter lavere enn ved utgangen av desember, mens den ble redusert med 9,7 prosentenheter i område 2 (resten av Sørlandet og mesteparten av Vestlandet). I område 3 (Møre og Romsdal, Trøndelagsfylkene og Nord-Norge) var fyllingsgraden 11,1 prosentenheter lavere enn i desember.

Byggevirksomheten opp 30 prosent

Foreløpige månedstall for januar viser at det totalt ble igangsatt 30,3 prosent mer bruksareal i år enn på samme tid i fjor. Det er markert økning både for boligbygg og yrkesbygg. Vi må tilbake til 1990 for å finne like høye igangsettings-tall i årets første måned.

Det ble satt i gang bygging av 1 783 boliger i januar 1995, viser foreløpige tall. Dette er en økning på 25,8 prosent fra januar i fjor. Større gjennomsnittlig boligareal enn i fjor gav ennå større vekst målt med igangsatt bruksareal.

Som vanlig er det store regionale forskjeller når man bare ser på månedstall. Sør-Trøndelag skiller seg spesielt ut i januar. Der ble det registrert 203 boliger igangsatt, hvor-

av de aller fleste er lokalisert i Trondheim. I Vestfold, Telemark og Finnmark var det betydelig nedgang sammenlignet med januar i fjor.

For yrkesbygg viser januartallene oppgang for alle næringer unntatt "Jordbruk, skogbruk og fiske" og "Annen virksomhet". Hedmark, Buskerud og Troms hadde relativt høy igangsetting av yrkesbygg, både når vi sammenligner med januar i fjor og med fjorårets nivå generelt. Også for yrkesbygg er utviklingen svak for Telemark og Finnmark i årets første måned.

Ny statistikk

Byggearealstatistikk, januar 1995.

Statistikken utgis hver måned i Ukens statistikk og månedsheftet Bygginformasjon, også tilgjengelig i SSB-data online. Mer informasjon: John Bjørke, tlf. 62 88 54 30, Arild Thomassen, tlf. 62 88 54 27. Vedleggstabeller side: 27-29.

Ny statistikk

Månedlig elektrisitetsstatistikk, januar 1995/Vannmagasinstatistikk, januar 1995.

Statistikkene utarbeides i samarbeid med Statnett og NVE. Statistikken utgis hver måned i Ukens statistikk, også tilgjengelig i SSB-data online og Statistisk månedshefte. Mer informasjon: Einar Hoffart tlf. 22 86 47 70. Vedleggstabeller side: 19 og 26.

25,8 milliarder i overskudd

Overskuddet på driftsregnskapet overfor utlandet var 25 760 mill. kr for 1994, viser foreløpige tall. Dette var en oppgang på 10 687 mill. kr i forhold til 1993, som etter en nedjustering av overskuddet på driftsregnskapet på 2 026 mill. kr, nå viser 15 073 mill. kr. Bedringen av driftsregnskapet kan omtrent i sin helhet tilskrives en nedgang i renter, aksjeutbytte mv. og stønader til utlandet, netto.

Overskuddet på driftsregnskapet for 1994 fordeler seg på 1., 2., 3. og 4. kvartal med henholdsvis 8 369, 4 975, 3 922 og 8 494 mill. kr. Desember alene viser et overskudd på 1 043 mill. kr.

Driftsregnskapet overfor utlandet deles i varer og tjenester og renter, aksjeutbytte mv. og stønader.

Varer og tjenester

Varer og tjenester sett under ett viser et eksportoverskudd på 49 100 mill. kr for 1994. Dette var ubetydelig lavere enn for 1993, der det reviderte eksportoverskuddet var på 49 347 mill. kr. Total eksportverdi gikk opp med 18 847 mill. kr, eller 5,9 prosent. Importverdien i alt viser en oppgang på 19 094 mill. kr, dvs. 7,1 prosent fra 1993 til 1994.

Eksportverdien av varer totalt økte med 18 419 mill. kr fra 1993 til i fjor. Verdien av vareimporten i alt gikk opp med 17 515 mill. kr. Tjenester totalt viser en oppgang i eksportverdi på 428 mill. kr fra 1993 til 1994, og importverdien gikk opp med 1 580 mill. kr.

Renter, aksjeutbytte mv. og stønader

For renter, aksjeutbytte mv. og stønader var det et underskudd på 23 340 mill. kr for 1994. For 1993 var det et underskudd på 34 274 mill. kr, dvs. en bedring på hele 10 934 mill. kr. Renter og aksjeutbytte mv. til utlandet, netto gikk ned med henholdsvis 3 199 og 9 075 mill. kr, hovedsakelig som

Utenriksregnskap, desember og januar-desember 1994. Hovedtall. Mill. kr

	Desember		Endring i prosent	Januar-desember		Endring i prosent
	1993	1994		1993	1994	
Driftsregnskap						
Overskudd i alt	-1 623	1 043	..	15 073	25 760	..
Varer og tjenester, netto	3 465	4 840	..	49 347	49 100	..
Eksport av varer	19 233	22 630	17,7	227 875	246 294	8,1
Eksport av tjenester	7 560	7 519	-0,5	88 960	89 388	0,5
Import av varer	16 063	17 933	11,6	176 760	194 275	9,9
Import av tjenester	7 265	7 376	1,5	90 728	92 308	1,7
Renter, aksjeutbytte mv. og stønader, netto	-5 088	-3 797	..	-34 274	-23 340	..
Kapitalregnskap						
Langsiktige kapitaltransaksjoner, netto	2 455	-3 175	..	7 615	-19 682	..
Kjente kortsiktige kapitaltransaksjoner, netto	1 761	1 432	..	-13 538	-421	..
Andre kortsiktige kapitaltransaksjoner og statistiske avvik, netto	-2 593	700	..	-9 150	-5 657	..
Kapitaltransaksjoner i alt, netto	1 623	-1 043	..	-15 073	-25 760	..
Endringer i fordringer og gjeld forårsaket av valutakursendringer mv., netto	-1 065	3 365	..	9 354	-2 470	..
Oppgang i Norges nettogjeld	558	2 322	..	-5 719	-28 230	..

følge av en nedgang i utbetalt aksjeutbytte mv. til utlandet på 8 469 mill. kr og økte rentebetalinger fra utlandet på 3 036 mill. kr. Stønader til utlandet, netto viser en oppgang på 1 340 mill. kr. Underskuddet for renter, aksjeutbytte mv. og stønader for 1994 fordeler seg på 1., 2., 3. og 4. kvartal med henholdsvis 4 548, 7 790, 3 751 og 7 252 mill. kr.

Norges nettogjeld

Norges nettogjeld overfor utlandet gikk ned med 28 230 mill. kr i 1994. Forskjellen mellom overskuddet på driftsregnskapet og endringen i nettogjelden er omvurderinger av fordringer og gjeld netto, hovedsakelig som følge av valutakursendringer. Foreløpige tall for nettogjelden overfor utlandet ved utgangen av 1994 var etter dette 24 602 mill. kr.

Kapital

Overskuddet på driftsregnskapet for 1994 ble motsvart av en langsiktig kapitalutgang, netto på 19 682 mill. kr og en kortsiktig kapitalutgang, netto på 6 078 mill. kr. For 1993 var det en langsiktig kapitalinngang, netto på 7 615 mill. kr

og en kortsiktig kapitalutgang, netto på 22 688 mill. kr etter reviderte tall.

Ny statistikk

Utenriksregnskap, 1994.

Statistikken utgis hver måned i Ukens statistikk og er tilgjengelig i SSB-data, også online. Mer informasjon: Kari Fossum, tlf. 22 86 48 35 og Tore Halvorsen, tlf. 22 86 48 48. Vedleggstabeller side: 34-38.

EU: Lavere prisstigning med nye medlemsland

Prisstigningen i EU var 3,1 prosent i januar, samme måned i fjor var den 3,3 prosent. Uten de nye medlemslandene ville prisstigningen kommet opp i 3,2 prosent i januar i år. Dette melder EUs statistiske kontor, Eurostat. Frankrike hadde lavest prisstigning, med 1,7 prosent. Både i Finland og i Belgia var prisstigningen på 1,9 prosent. Sverige og Østerrike lå også under gjennomsnittet med hhv. 2,5 og 2,7 prosent, mens Storbritannia så vidt kom over med 3,3 prosent i januar.

Sosiale og demografiske nøkkeltall

Utvalgte sosiale og demografiske indikatorer pr. 7. mars 1995



	Måleenhet	Periode	Tall fra tilsvarende periode/ tidspunkt året før	
			Antall/nivå	
Befolkning*				
Folkemengde 1.10.94	Personer		4 343 721	4 320 961
Folketilvekst	Personer	4. kv. 94	3 974	3 616
Fødselsoverskudd	Personer	4. kv. 94	2 668	380
Fødte	Personer	4. kv. 94	13 502	13 219
Døde	Personer	4. kv. 94	10 834	12 839
Nettoinnflytting	Personer	4. kv. 94	1 306	3 236
Innflyttinger	Personer	4. kv. 94	4 859	7 351
Utflyttinger	Personer	4. kv. 94	3 553	4 115
Folkemengde 1.1.95	Personer		4 347 695	4 324 577
Folketilvekst i prosent	Pst.	4. kv. 94	0,09	0,08

			Innfl.	Utfll.	Nettoinnfl.	Innfl.	Utfll.	Nettoinnfl.
Nettoinnflytting etter statsborgerskap i alt	Personer	4. kv. 94	4 859	3 553	1 306	7 351	4 115	3 236
Norge	Personer	4. kv. 94	1 504	1 839	-335	1 435	1 515	-80
Utlandet i alt	Personer	4. kv. 94	3 355	1 714	1 641	5 916	2 600	3 316
Norden	Personer	4. kv. 94	830	532	298	783	441	342
Vest-Europa ellers	Personer	4. kv. 94	592	345	247	445	583	-138
Øst-Europa	Personer	4. kv. 94	717	258	459	3 350	451	2 899
USA/Canada, Oseania, Japan, Israel	Personer	4. kv. 94	275	183	92	254	288	-34
Andre statsborgerskap	Personer	4. kv. 94	934	386	548	1 067	835	232
Asia inkl. Tyrkia ¹	Personer	4. kv. 94	612	220	392	718	508	210
Afrika	Personer	4. kv. 94	181	99	82	208	210	-2
Latin-Amerika	Personer	4. kv. 94	141	67	74	141	117	24
Statsløse/uoppgitt	Personer	4. kv. 94	7	10	-3	17	2	15

Arbeidsmarkedet

Arbeidsledige (AKU) i alt	Pst.	4. kv. 94	4,7	5,1
Kvinner	Pst.	4. kv. 94	4,2	4,6
Menn	Pst.	4. kv. 94	5,2	5,6
Andel langtidsledige (AKU) i alt	Pst.	4. kv. 94	45,4	49,2
Kvinner	Pst.	4. kv. 94	48,1	47,5
Menn	Pst.	4. kv. 94	43,7	50,3
Arbeidsstyrkeprosent i alt	Pst.	4. kv. 94	68,8	68,1
Kvinner	Pst.	4. kv. 94	63,2	62,3
Menn	Pst.	4. kv. 94	74,3	73,7
Andel sysselsatte på deltid i alt	Pst.	4. kv. 94	27,2	27,4
Kvinner	Pst.	4. kv. 94	47,5	48,0
Menn	Pst.	4. kv. 94	9,9	9,9

Barnehager

Dekningsgrad 0-2 år	Pst.	01.01.94	17,4	15,2
Dekningsgrad 3-6 år	Pst.	01.01.94	67,1	64,5
Dekningsgrad 0-6 år	Pst.	01.01.94	45,7	42,6

Trygdestatistikk

Pensjonister i folketrygden	Mottakere	30.06.94	904 216	..
Av dette: Alderspensjonister	Mottakere	30.06.94	624 757	..
Uførepensjonister	Mottakere	30.09.94	232 468	233 079
Etterlatte ektefeller	Mottakere	30.09.94	32 867	33 727
Enslige forsørgere m/overgangsstønad	Mottakere	30.09.94	45 654	44 630

Kriminalitet*

Anmeldte lovbrudd i alt	Anmeldelser	4. kv. 94	91 855	82 299
Forbrytelser i alt	Anmeldelser	4. kv. 94	65 889	56 787
Av dette: Grove voldsforbrytelser	Anmeldelser	4. kv. 94	316	308
Tyverier	Anmeldelser	4. kv. 94	43 415	37 867
Økonomisk kriminalitet	Anmeldelser	4. kv. 94	1 448	992
Narkotikaforbrytelser	Anmeldelser	4. kv. 94	4 398	3 932
Forseelser i alt	Anmeldelser	4. kv. 94	25 966	25 512
Av dette: Promillekjøring	Anmeldelser	4. kv. 94	2 033	2 037
Andre veitrafikkforseelser	Anmeldelser	4. kv. 94	10 680	10 684

Trafikkdrepte*

Trafikkdrepte i alt	Personer	Nov.94-jan.95	76	51
---------------------	----------	---------------	----	----

¹ Minus Japan og Israel. * Foreløpige tall.

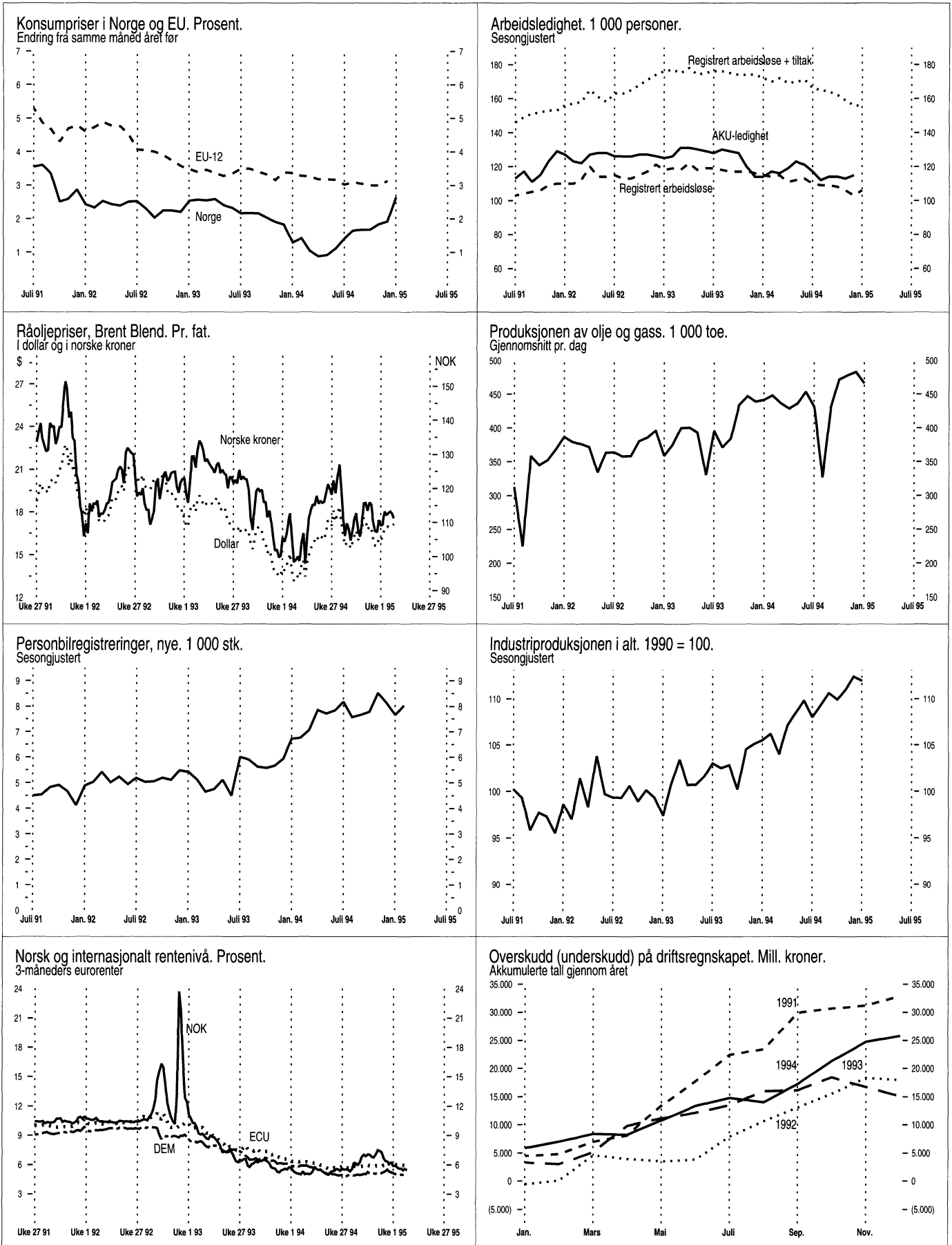



	Måleenhet	Periode	Ujusterte tall		Sesongjusterte tall	
			Nivå	Pst. endring fra tilsv. periode året før	Nivå	Pst. endring fra foreg. periode
Nasjonalregnskapstall						
BNP	Mill. 1991-kr	3. kv. 94	188800*	3,3	190357	-0,2
BNP for fastlands-Norge	Mill. 1991-kr	3. kv. 94	152859*	2,9	152535	0,1
Privat konsum	Mill. 1991-kr	3. kv. 94	95184*	3,9	95304	1,5
Bruttoinvesteringer, fastlands-Norge	Mill. 1991-kr	3. kv. 94	24086*	9,1	24013	5,7
Tradisjonell vareeksport	Mill. 1991-kr	3. kv. 94	34275*	20,4	35458	7,3

Industri og energi

Produksjonsindeks for industri (volum)	1990=100	Jan. 95	113,0	4,6	111,9	-0,4
Produksjonsindeks for kraftforsyning (volum)	1990=100	Jan. 95	118,6	-1,2	97,0	5,4
Produksjonen av olje og gass	1000 toe ¹	Jan. 95	14435	5,5
Ordretilgang, verkstedprodukter og metaller (verdi)	1976=100	4. kv. 94	345,6	0,4	306,7	0,1
Investeringer, industri	Mill. kr	4. kv. 94	9696 ²	-3,0	2501 ³	7,1
Påløpte investeringer, oljevirkosomhet	Mill. kr	4. kv. 94	47268 ²	-10,8

Bygg og anlegg

Boliger, antall igangsatt	Antall	Jan. 95	1783	25,8	1931	-3,8
Andre bygg, igangsatt bruksareal	1000 m ²	Jan. 95	231	26,6	236 ⁴	-2,6
Ordretilgang, byggeprosjekter (verdi)	1. kv. 1992=100	4. kv. 94	131	24,8
Ordretilgang, anleggsprosjekter (verdi)	1. kv. 1992=100	4. kv. 94	85	30,8

Tjenesteyting

Forretningsmessig tjenesteyting, omsetning (verdi)	1990=100	4. kv. 93	110,8	-1,3
Overnattinger ved norske hoteller, i alt	1000	Des. 94	690	5,5

Utenriksøkonomi

Vareeksport uten skip og oljeplattformer	Mill. kr	Jan. 95	21924*	25,2	19323 ⁵	2,1
Tradisjonell vareeksport	Mill. kr	Jan. 95	12086*	31,8	11315 ⁵	14,1
Råolje og naturgass	Mill. kr	Jan. 95	9838*	17,9	7953 ⁵	-13,6
Vareimport uten skip og oljeplattformer	Mill. kr	Jan. 95	15576*	21,8	16056 ⁵	15,4
Driftsbalansen, hittil i år ⁶	Mill. kr	1994	25761*	70,9

Konsum

Detaljomsætningsindeksen (volum)	1992=100	Jan. 95	143,0	4,5	109,4	0,6
Personbilregistreringer, nye	Antall	Feb. 95	7179	18,8	8024	4,8

Priser, lønninger

Konsumprisindeksen	1979=100	Jan. 95	257,0	2,6	257,9	0,4
Eksporprisindeks (uten skip og oljeplattformer)	1988=100	4. kv. 94	101,4	2,2
Importprisindeks (uten skip og oljeplattformer)	1988=100	4. kv. 94	105,5	0,1
Prisindeks for nye eneboliger	1989=100	3. kv. 94	96,8	5,1	96,0	2,0
Prisindeks for bruktbolig	1991=100	3. kv. 94	111,5	13,7
Gjennomsnittlig timefortjeneste, industri	Kr	3. kv. 94	106,60	3,0
Råoljepris, Brent Blend, spotmarkedet, ukensnitt ⁷	\$/fat	Uke 9	16,90	25,2

Arbeidsmarkedet

Sysselsatte (AKU)	1000	4. kv. 94	2052	1,8	2058 ⁸	0,3
Arbeidssøkere uten arbeidsinntekt (AKU)	1000	4. kv. 94	102	-6,4	115 ⁸	1,8
Arbeidssøkere i prosent av arbeidsstyrken (AKU)	Pst.	4. kv. 94	4,7	..	5,3 ⁸	..
Registrerte arbeidsledige ⁹	1000	Feb. 95	113	-4,5	106 ¹⁰	2,9
Registrerte arbeidsledige og sysselsatte på tiltak ⁹	1000	Feb. 95	165	-8,9	156 ¹⁰	0,0

Finansielle markeder

Eurorenter (tre-månedersplasseringer) ¹¹						
NOK	Pst. pr. år	Uke 9	5,3
USD	Pst. pr. år	Uke 9	6,2
DEM	Pst. pr. år	Uke 9	5,1
ECU	Pst. pr. år	Uke 9	6,1
Valutakurser						
USD	Kr/\$	Uke 9	6,46
Innenlandsk kreditt (K1) ^{11,12}	Mrd. kr	Des. 94	845,8	3,3

¹ toe = tonn oljeequivalenter. ² Årsanslag. ³ Utførte investeringer i foregående kvartal. ⁴ Trend, eksklusive bygg for jordbruk, skogbruk og fiske. ⁵ Desember 1994.

⁶ Omfatter balanse for handel med varer og tjenester og balanse for renter og stønader. ⁷ Kilde: Financial Times. ⁸ Desember 1994, 3-måneders glidende sentrert gjennomsnitt. ⁹ Kilde: Arbeidsdirektoratet. ¹⁰ Januar 1995. ¹¹ Kilde: Norges Bank. ¹² K1 gir et mål på innenlandsk kreditt tilført publikum.

* Foreløpige tall. * Indikatorer med uthevet tekst er endret siden forrige hefte.

**Porto betalt for avis-
framsending**

Returadresse:
Statistisk sentralbyrå
Salg- og abonnementservice
Postboks 8131 Dep.
0033 OSLO

ISSN 0804-0524

10

Ny statistikk i neste nummer:

- Biler vraket mot pant, 1994
- Byggekostnadsindeks, boliger, februar 1995
- Detaljomsetningsindeksen, januar 1995
- Egenbetaling i barnehager, januar 1995
- Foreløpige energibalanser, 1994
- Hotellstatistikk, januar 1995
- Investeringsstatistikk. Oljevirk-
sommen, 1. kv. 1995
- Konsumprisindeksen, pr.
15. februar 1995
- Lønnsstatistikk. Kommunale og
fylkeskommunale arbeidstakere, pr.
1. oktober 1993
- Nasjonalregnskap, 4. kv. 1994
- Prisindeks for førstegangsomsetning
innenlands, pr. 15. februar 1995
- Produsentprisindeksen, pr.
15. februar 1995
- Utdanningsstatistikk. Lærlinger og
fullførte fagprøver, 1994
- Utenrikshandelen med varer,
februar 1995
- Utslipp til luft, 1994



Statistisk sentralbyrå
Statistics Norway