

# 19

## **Få tenåringsfødsler**

Fruktbarheten for kvinner under 25 år er nå den laveste siden 2. verdenskrig, side 4

## **Investeringsvekst**

Investeringene i forretningsmessig tjenesteyting gikk opp med 40 prosent fra 1992 til 1993, side 7

## **Tror på oppgang**

Industrilederne tror at 2. kvartal vil gi velfylte ordrebøker, økt produksjon og bedre priser, side 12

**Redaksjon:** Svein Longva (ansv. red.), Anne-Sissel Skånvik (red.), Siw Ellen Jakobsen, Jan Erik Kristiansen, Tom Granseth (økonomiske nøkkeltall). **Redigering:** Kirsten Aanerud, Elna Fossen, Elin Berntzen. **Grafikk og tabeller:** Else Efjestad, Elisabeth Godnes, Iris Stenseng, Audhild Øverby.

**Design:** Enzo Finger Design. **Trykk:** Lobo Grafisk as.

**Priser:** Pr. år kr 720,-. Enkeltnr. kr 25,-.

**ISSN** 0804-0524.

**Husk å oppgi kilde:** Ukens statistikk/ Statistisk sentralbyrå.

**Ny statistikk:**

	Tekst side:	Tabell side:
<b>Lønnsstatistikk. Kommunale og fylkeskommunale arbeidstakere, 1. oktober 1994/Lønnsstatistikk. Statens embets- og tjenestemenn, 1. oktober 1994</b>	3	6
<b>Befolkningsstatistikk. Født, 1994</b>	4	5
<b>Detaljsetningsindeksen, mars 1995</b>	5	11
<b>Inntekts- og kostnadsundersøkelsen for privatpraktiserende tannleger, 1993</b>	6	34
<b>Hotellstatistikk, mars 1995</b>	6	38
<b>Forretningsmessig tjenesteyting, 1993</b>	7	47
<b>Inntektsundersøkelse for selskaper skattlagt med hjemmel i petroleumsskatteloven, 1993</b>	8	33
<b>Månedlig elektrisitetsstatistikk, mars 1995</b>	9	37
<b>Fjernvarmebalanse, 1993</b>	11	36
<b>Konjunkturbarometeret, 1. kv. 1995</b>	12	21
<b>Produksjonsindeksen, mars 1995</b>	13	15
<b>Utvalsteling for landbruket. Maskinar og reiskap, 1994</b>	13	27
<b>Annet stoff:</b>		
<b>Tre av fire husholdninger har flere oppvarmingskilder</b>	10	-
<b>Økonomiske nøkkeltall</b>	14-15	-

## Publikasjoner

Statistisk sentralbyrå utgir statistikk og analyser i en rekke ulike serier og periodiske publikasjoner.

**Norges offisielle statistikk** formidler statistikk hovedsakelig i form av tabeller. I denne serien inngår også Statistisk årbok, Statistisk månedshfte, Historisk statistikk og Regionalstatistikk. **Samfunnsspeilet** og **Økonomiske analyser** er tidsskrifter som bringer utdypende kommentarer og analyser. **Statistiske analyser** bringer mer "populære" analyser, som retter seg mot en større leserkrets. **Sosiale og økonomiske studier** er en serie for forskningsformidling. **Rapporter** utgis i tilknytning til de enkelte statistikkområdene eller aktuelle prosjekter og oppdrag.

Aktuell statistikk presenteres også i ulike tema-publikasjoner, som **Bank- og kredittstatistikk**, **Månedstatistikk over utenrikshandelen** og **Bygginfo**.

**Bestilling av publikasjoner:**

For abonnement, samt kjøp av enkeltpublikasjoner: Statistisk sentralbyrå, Salg- og abonnementservice, Postboks 8131 Dep., 0033 Oslo. Telefon: 22 00 44 80. Telefaks: 22 86 49 76.

Enkeltpublikasjoner kan også kjøpes hos: Akademika - avdeling for offentlige publikasjoner, Møllergt. 17, Postboks 8134 Dep., 0033 Oslo. Telefon: 22 11 67 70. Telefaks: 22 42 05 51.

Alle publikasjoner finnes i vårt bibliotek. Telefon: 22 86 46 42/43. Telefaks: 22 86 45 04.

## Elektronisk formidling

**SSB-data online** inneholder statistikk fra de fleste emner med tilbakegående tall og opplysninger om SSBs publikasjoner. Det utgis hvert år en **CD-ROM med nordisk statistikk**. Pressemeldinger, statistikk fra Ukens statistikk, offisiell statistikk og annen informasjon fra SSB finner man også på Web-tjeneren på Internet: <http://www.ssb.no>

## Ny statistikk

**Statistisk sentralbyrå vil publisere nye tall fra følgende statistikker:**

	Frigivelses- dato	Ukens statistikk
<b>Befolkningsstatistikk. Folkemengde etter kjønn og alder, 1. januar 1995</b>	18.5.	18.5.
<b>Byggekostnadsindeks, boliger, april 1995</b>	10.5.	18.5.
<b>Den norsk kontrollerte utenlandskregistrerte handelsflåten, 1994</b>	18.5.	18.5.
<b>Foreldrebetalingundersøkelsen, 1. halvår 1995</b>	18.5.	18.5.
<b>Konsumprisindeksen, pr. 15. april 1995</b>		18.5.
<b>Lønnsstatistikk. Ansatte i skoleverket, 1. oktober 1994</b>	18.5.	18.5.
<b>Prisindeks for førstegangsomsetning innenlands, pr. 15. april 1995</b>		18.5.
<b>Produsentprisindeksen, pr. 15. april 1995</b>		18.5.
<b>Utenrikshandelen med varer, april 1995</b>	(pressemelding) 15.5.	18.5.
<b>Varehandelsstatistikk. Detaljhandel, 1993</b>	18.5.	18.5.

Statistisk sentralbyrå tar forbehold om at varslet publiseringsdato kan bli forskjøvet.

# Kvinner kom ikke nærmere menn i 1994

**Kvinnelige heltidsansatte i kommuner og fylkeskommuner fikk en større lønnsvekst enn sine mannlige kolleger i 1994. Økningen er imidlertid for liten til å jevne ut lønnsforskjellene mellom kjønnene. Kvinner tjener fortsatt bare 88 prosent av det menn gjør.**

Gjennomsnittslønnen for heltidsansatte kvinner i kommunal og fylkeskommunal virksomhet økte fra 15 527 kroner pr. 1. oktober 1993 til 15 817 ett år senere. Økningen var på 290 kroner, eller 1,9 prosent. Menns lønn steg fra 17 669 kroner i 1993 til 17 948 kroner året etter. Økningen for menn var på 279 kroner eller 1,6 prosent.

Målt både i kroner og i prosenter fikk kvinner en større lønnsvekst enn menn. Forskjellene er så små at de har liten betydning for kvinners lønnsnivå som andel av menns lønnsnivå.

## Oslo ikke med i statistikken

Lønnsstatistikk for kommunale og fylkeskommunale arbeidstakere er et samarbeid mellom Statistisk sentralbyrå og Kommunenes sentralforbund. Den bygger på opplysninger for 141 335 heltidsansatte. På grunn av forsinkelser i innrapporteringen er Oslo ikke kommet med i statistikkgrunnlaget.

Lønnsstatistikk for statens embets- og tjenestemenn bygger på et samarbeid mellom Statistisk sentralbyrå og Administrasjonsdepartementet. I alt er 148 463 heltidsansatte med i statistikken.

Gjennomsnittlig månedsførtjeneste består av regulativlønn samt faste og variable tillegg. Variabel overtidsgodtgjørelse er også med i statistikken men er holdt utenfor gjennomsnittstallene.

Sammenlignet med andre grupper viser lønnsstatistikken for kommunalt og fylkeskommunalt ansatte en lav lønnsvekst. Dette har sammenheng med at ikke alle resultater av lønnsoppjøret for 1994 har kommet med i statistikken. Det ble ført lokale forhandlinger med en økonomisk ramme på 0,5 prosent og virkning fra 1. oktober 1994. Utfallet av de lokale forhandlingene har ikke kommet med i statistikken.

## Statlig sektor

Statens embets- og tjenestemenn fikk en økning i gjennomsnittlig månedsførtjeneste på 2,5 prosent for menn og kvinner til sammen.

Den gjennomsnittlige månedsførtjenesten for kvinnelige statsansatte økte fra 16 037 kroner pr. 1. oktober 1993 til 16 461 kroner året etter. Stigningen var på 424 kroner eller 2,6 prosent. Menn hadde tilsvarende økning med 2,6 prosent fra 18 159 kroner i 1993 til 18 630 kroner året etter.

## Utdanningsstatistikk Universiteter og høyskoler 1. oktober 1993

Denne publikasjonen inneholder statistikk om universiteter og høyskoler og om studenter og lærere ved disse utdanningsinstitusjonene. De fleste tabellene viser situasjonen pr. 1. oktober 1993, men for fullført utdanning gjelder tallene foregående studieår, dvs. 1992/93 (Norges offisielle statistikk C 240, 123 sider, kr 80, ISBN 82-537-4153-7)

## Befolkningsstatistikk 1995 Hefte I Endringstal for kommuner 1993-1995

Denne publikasjonen viser folke-mengda i kommunane 1. januar 1993, 1994 og 1995, og tal for endringar (fødde, døde, flyttingar og folketilvekst) i 1993 og 1994. Ein særskild tabell gir tal for handels-distrikt. Dessutan er det sett opp eit fylkesvis oversyn over talet på kommunar og folkemengd etter kommunestorleik 1. januar 1995 og eit oversyn over årlege endringar/justeringar i kommuneinndelinga (Noregs offisielle statistikk C 241, 60 sider, kr 70, ISBN 82-537-4154-5)

## Energibruk i husholdningene 1993 Data fra forbruksundersøkelsen

Undersøkelsen om energibruk i husholdningene er basert på data fra Forbruksundersøkelsen 1993, og en tilleggsundersøkelse om energi og oppvarmingsutstyr. Undersøkelsen er gjennomført som utvalgsundersøkelse, og bygger på svar fra om lag 1 100 husholdninger. Hovedresultatene presenteres i denne rapporten. Mens energiundersøkelsene tidligere bare har gitt data fra stasjonært energiforbruk, presenteres nå også tall knyttet til mobilt energiforbruk (drivstoff til biler). Rapporten gir tall for energiforbruket regnet som tilført energi, med unntak av to tabeller for nyttiggjort energi (Ole Tom Djupskås og Runa Nesbakken: Rapporter 95/10, 46 sider, kr 80, ISBN 82-537-4138-3)

## Ny statistikk

**Lønnsstatistikk. Kommunale og fylkeskommunale arbeidstakere, 1. oktober 1994/Lønnsstatistikk. Statens embets- og tjenestemenn, 1. oktober 1994.**

Statistikkene utgis årlig i Ukens statistikk og i Norges offisielle statistikk (NOS) Lønnstatistikk. Mer informasjon: Coen Hendriks, tlf. 62 88 52 49 eller Aud Tønder, tlf. 62 88 51 81. Vedleggstabeller side: 6-7 og 10.



# En tredel så mange tenåringsfødsler i 1994 som på 60- og 70-tallet

I 1994 sank fruktbarheten for kvinner under 25 år markert for fjerde år på rad. Den er nå den laveste siden 2. verdenskrig. Tenåringer føder nå bare en tredel så mange barn som på det meste i 1960- og 1970-årene. Samtidig fortsatte utviklingen etter 1980 med stadig flere fødsler blant kvinner over 30 år.

Norske kvinner blir stadig eldre før de får barn. Morens gjennomsnittsalder ved første fødsel var i 1994 26,3 år, eller ett år høyere enn for fem år siden.

## Under reproduksjonsgrensen

I 1994 ble det registrert 60 100 levendefødte barn i Norge. Dette er vel 400 flere enn i 1993 og like mange som i 1992. Det samlede fruktbarhetstallet - eller antall barn pr. kvinne - var i 1994 1,87 mot 1,86 året før. Fruktbarheten er dermed 10 prosent under det som kreves for å sikre reproduksjonen på lang sikt.

## Økt fruktbarhet i vest og nord

Fruktbarheten økte noe i de fleste kystfylkene fra Rogaland og nord-

Aldersavhengige fruktbarhetsrater. 1971-1990 og 1994

Levendefødte pr. 1 000 kvinner

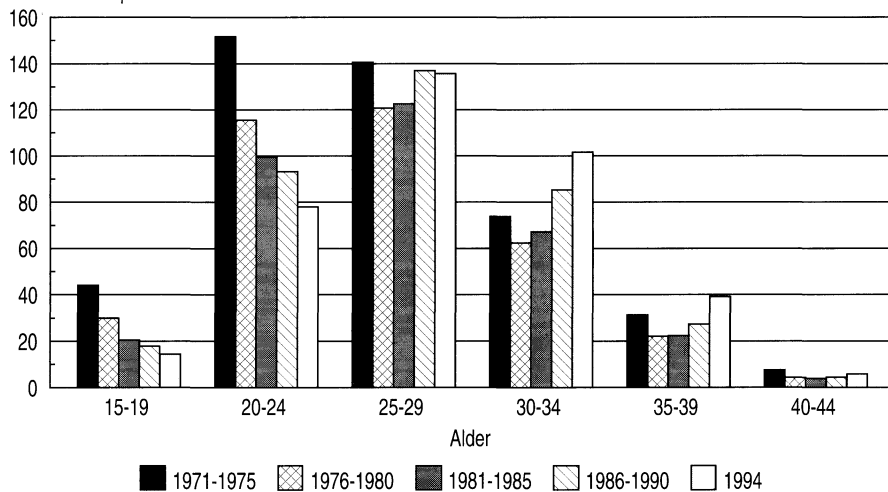

over. I seks av fylkene var samlet fruktbarhetstall i 1994 over 2,0, høyest i Sogn og Fjordane med 2,20. En må tilbake til 1975 for å finne et høyere tall for et enkelt fylke. På Østlandet økte fruktbarheten litt i Oslo og vest for Oslofjorden men gikk ellers ned, særlig nærmest grensen mot Sverige. I 1994 var fruktbarheten lavest i Hedmark og Østfold (vel 1,6), men fortsatt lav-samlet fruktbarhet under 1,8 - også i de andre østlandsfylkene.

## Flerfødsler er mer vanlig

I 1994 forekom det 879 flerfødsler som fordelte seg på 847 tvillingfødsler, 29 trillingfødsler og 3 fir-lingfødsler. Tallet på flerfødsler har økt fra 9,5 til 14,8 pr. 1 000 fødsler siden 1980. Økningen kan i hovedsak tilskrives utviklingen innen fødselsmedisin.

Tallet på fødte utenfor ekteskap fortsetter å stige og utgjorde nær 46 prosent av alle levendefødte i 1994. De fleste av disse barna har samboende foreldre.

## Mål på fruktbarhet

Samlet fruktbarhetstall (SFT) er et mål for fruktbarhetsnivå. SFT for 1994 er et uttrykk for hvor mange barn hver kvinne i gjennomsnitt vil få i løpet av den fødedyktige perioden (15-49 år) ut fra fødselsratene som er registrert for hver enkelt aldersgruppe i løpet av 1994.

For å kunne opprettholde folketallet på lang sikt - uten innflyttingsoverskudd fra utlandet - kreves det at hver kvinne i gjennomsnitt føder en jente, altså at kvinnene reproducerer seg. Siden det alltid fødes om lag 6 prosent flere gutter enn jenter, blir det for hver jente i gjennomsnitt født 1,06 gutter, altså i alt 2,06 barn. Fordi noen kvinner dør før de når 50-årsalderen, trengs det i Norge et fruktbarhetstall på 2,08 for å sikre reproduksjonen.

Samlet fruktbarhetstall. Fylke. 1984 og 1994

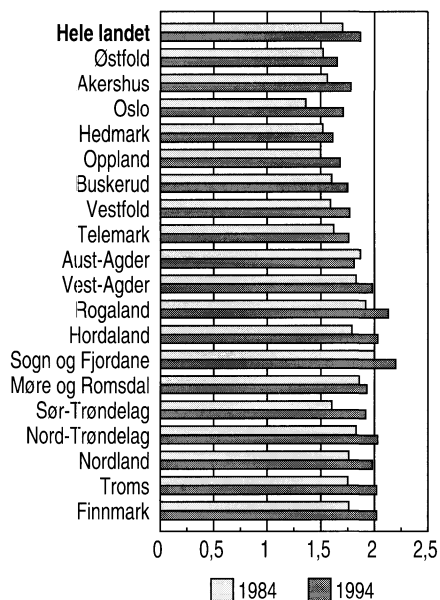

## Ny statistikk

**Befolkningsstatistikk. Fødte, 1994.** Statistikken utgis hvert år i *Ukens statistikk* og i *Norges offisielle statistikk (NOS) Befolkningsstatistikk Hefte III*. Mer informasjon: Irene Aamodt, tlf. 62 88 52 64/Kirsten Enger Dybendal, tlf. 62 88 52 96. Vedleggstaller side: 5.

# Rekordomsetning i bilbransjen

Verdiindeksen for motorkjøretøyer, deler og rekvisita økte med 26,7 prosent i mars 1995 sammenlignet med samme måned ett år tidligere. Volumindeksen for detaljhandel med motorkjøretøyer og bensin hadde en omsetningsvekst på 14,2 prosent i den samme perioden.

Volumindeksen for detaljhandel i alt har økt med 3,3 prosent fra mars 1994 til mars 1995. Verdiindeksen økte med 5,2 prosent, mens prisstigningen for detaljhandelen var på 2,6 prosent i samme periode. Verdiindeksen for detaljhandel eksklusiv motorkjøretøyer og bensin hadde en nedgang på 0,9 prosent.

Volumindeksen for nærings- og nytelsesmidler var 4,9 prosent lavere i mars 1995 sammenlignet med mars 1994. Påskehandelen i 1994 var i mars måned. De øvrige næringshovedgruppene hadde følgende endring i samme periode: Beklednings- og tekstilvarer 1,1 prosent, møbler og innbo 4,3 prosent, jernvarer, kjøkkenutstyr, glass, steintøy, fargevarer og sportsutstyr 2,1 prosent, ur, optiske artikler, musikkinstrumenter, gull- og sølvvarer og film- og fotoartikler -1,3 prosent.

Hvis vi sammenligner volumindeksen for første kvartal 1995 med indeksen for tilsvarende periode ett år tidligere, har vi hatt en økning i detaljomsetningen i alt på 5,2 prosent. Den største økningen har vært innenfor næringsgruppen motorkjøretøyer og bensin med 12,5 prosent og møbler og innbo med 6,7 prosent.

Detaljomsetning i volum etter hovednæringsgruppe, ujustert. 1992=100

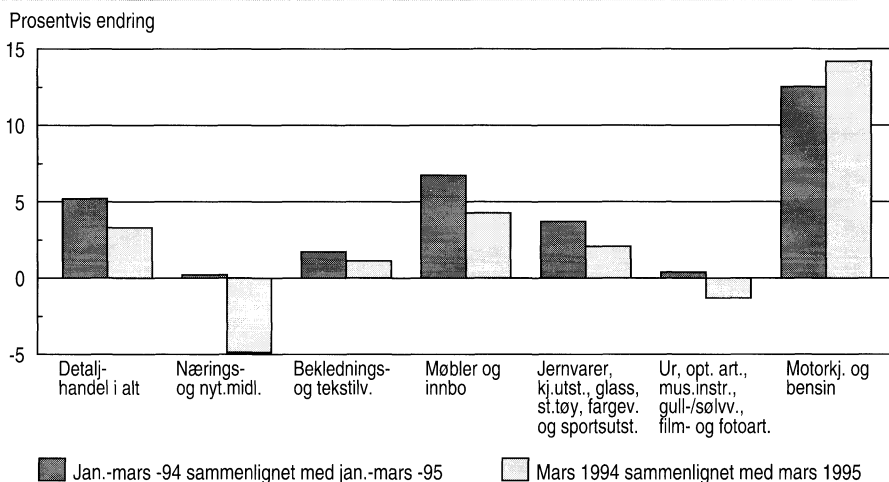

## Mindre salg av blomster, sko og brennevin

Av verdiindeksene på firesifret næringsgruppe hadde indeksen for vin og brennevin den største nedgangen hittil i år med 14,4 prosent. Dette skyldes hovedsakelig at påsken var i mars i 1994. Salget av blomster og planter og skotøy viste en nedgang på henholdsvis 6,3 og 5,3 prosent.

## Rekordhøy sesongjustert volumindeks

Den sesongjusterte volumindeksen for detaljhandel i alt var på 115,7, en økning på 0,4 prosent fra februar. Dette er den høyeste verdien siden mai 1986. Den høye totalindek-

sen skyldes først og fremst delindeksen for motorkjøretøyer og bensin på 131,2.

## Om statistikken

Beregning av detaljomsetningsindeksen skjer ut fra et utvalg på 5 000 bedrifter som driver detaljhandel. Disse utgjør rundt 13 prosent av totalt antall bedrifter. Utvalget dekker rundt 35 prosent av omsetningen til alle detaljhandelsbedriftene. Både utvalgsprosenten og dekningsgraden varierer mye mellom de ulike hovednæringsgruppene. Frafallet er normalt mellom 3 og 5 prosent.

Detaljomsetning i volum, sesongjustert. Mars 1992 - mars 1995. 1992 = 100

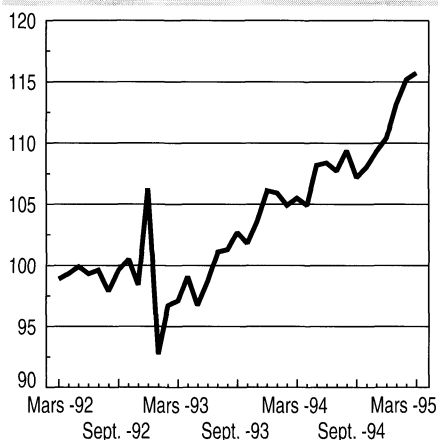

Detaljomsetning i verdi i alt og eksklusiv motorkjøretøyer og bensin. Januar 1992 - mars 1995

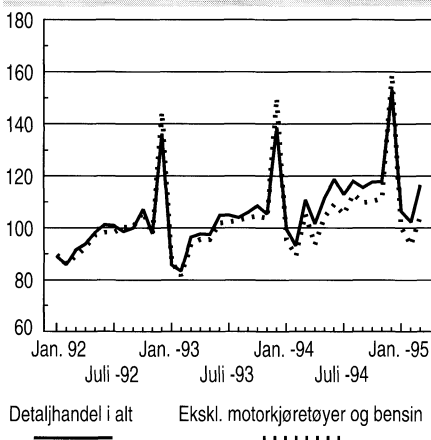

Detaljomsetningsindeksen blir fortløpende revidert i forhold til utviklingen i den terminvise detaljhandelsstatistikken og den årlige varehandelsstatistikken. Det vil si at all informasjon Statistisk sentralbyrå har om utviklingen innenfor detaljhandelen alltid vil være innarbeidet i detaljomsetningsindeksen.

## Ny statistikk

**Detaljomsetningsindeksen, mars 1995.** Statistikken utgis hver måned i Ukens statistikk. Mer informasjon: Peder Næs, tlf. 62 88 54 02. Vedleggstabeller side: 11-14.

# Tannlegebesøk koster 450 kroner

**Privatpraktiserende tannleger behandler gjennomsnittlig 11 pasienter pr. dag, og bruker ca. 35 minutter på hver. Pasientene betaler i gjennomsnitt 450 kroner for hver behandling.**

Kun en tredel av privatpraktiserende tannleger har normal arbeidsuke (35 - 40 timer). 37 prosent jobber mer enn 40 timer, mens nesten like mange har en arbeidsuke på mindre enn 35 timer.

Privatpraktiserende tannleger arbeider i gjennomsnitt 8 timer og 30 minutter på en dag. Dette viser en undersøkelse av tannlegenes arbeidsforhold i 1995.

Tannlegene arbeider 8 timer på kontoret og bruker i tillegg 30 minutter i hjemmet med arbeid i tilknytning til praksisen. 6 timer og 15 minutter av kontortiden blir benyttet til pasientbehandling, resten går med til administrasjon o.l. Det er stor forskjell i tannlegenes arbeids-

tid en utvalgt uke i 1995. Undersøkelsen viser at spesialistene arbeider flere timer i uken enn de allmennpraktiserende tannlegene.

## Variasjon i overskuddet

Tannlegenes praksis gav i gjennomsnitt et overskudd (årsresultat før skatt) på 434 500 kroner i 1993. Den store variasjonen i arbeidstid påvirker overskuddet. Overskuddet varierer fra 266 900 til 534 400 kroner avhengig av arbeidstid pr. uke.

Spesialistenes overskudd er noe høyere enn de allmennpraktiserende tannlegenes, 486 500 mot 429 900 kroner. Dette skyldtes i hovedsak høyere inntekter for spesialistene.

Kostnadsnivået for spesialister og allmennpraktiserende var det samme, men strukturen varierer mellom de to gruppene. Spesialistene har høyere lønns- og varekostnader, men lavere kostnader til fremmede tjenester (tanntekniker m.m.).

## Grunnlaget for statistikken

Statistisk sentralbyrå har gjennomført en utvalgsundersøkelse for tannleger på oppdrag av Administrasjonsdepartementet og Den norske tannlegeforening. Utvalget er trukket blant medlemmene til Den norske tannlegeforening. Undersøkelsen er frivillig og baserer seg på svar fra 256 tannleger. Tannlegene har gitt opplysninger om inntekter, kostnader og arbeidsforhold for inntektsåret 1993 (siste tilgjengelige regnskapsopplysninger), samt besvart spørsmål vedrørende praksisdriften for en utvalgt dag og uke i 1995.

### Ny statistikk

#### **Inntekts- og kostnadsundersøkelsen for privatpraktiserende tannleger, 1993.**

Mer informasjon: Anne Sørbråten, tlf. 62 88 53 20 eller Per Morten Holt, tlf. 62 88 53 21 om inntektsundersøkelser for næringsdrivende generelt. Vedleggstabeller side: 34-35.

# Sterk økning i utenlandsbesøk i mars

**Det blir stadig flere utenlandske gjester ved norske hoteller i mars måned. Siden 1988 har overnattingene økt med over 51 prosent, mens økningen siden mars i fjor var på noe i overkant av 6 prosent.**

Det er særlig tyskere og dansker som besøker Norge denne vintermåneden, og økningen for disse nasjonalitetene har da også vært størst. Også for britiske og svenske gjester har det vært en økning i marsovernattingene siden 1988. I tillegg har det blitt 13 prosent flere norske overnattinger i perioden og totalt 22 prosent økning når norske og utenlandske ses under ett.

## Lavere kapasitetsutnyttning

Til tross for økningen i trafikken siden 1988, har kapasitetsutnyttningen ved hotellene gått ned - fra 42 prosent i mars 1988 til litt i underkant av 40 prosent i samme måned i år.

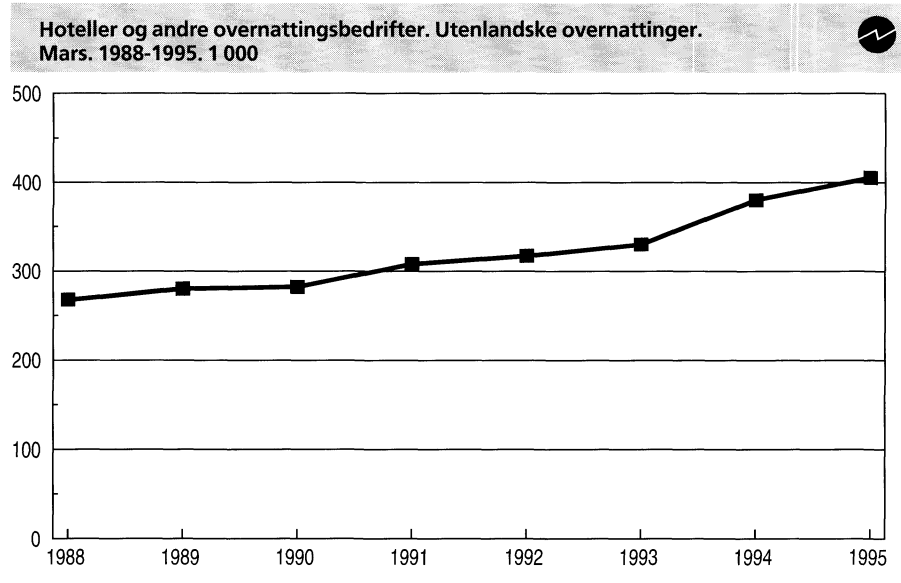

Bakgrunnen er at hotellkapasiteten i perioden har økt mer. Tallet på bedrifter har i perioden steget med 10 prosent, mens tallet på hotellsenger har økt med over 30 prosent.

### Ny statistikk

#### **Hotellstatistikk, mars 1995.**

Statistikken utgis hver måned i Ukens statistikk. Mer informasjon: Arild Krogh, tlf. 62 88 54 23 eller Tom Granseth, tlf. 62 88 54 06 om reiseliv generelt. Vedleggstabeller side: 38-46.

# Kraftig vekst i investeringene

Investeringene i forretningsmessig tjenesteyting var vel 1,4 milliarder kroner i 1993. Det er hele 39 prosent mer enn året før. Totalomsetningen (bruttoproduksjonsverdien) var 57,2 milliarder. 82 000 var sysselsatt i forretningsmessig tjenesteyting i 1993. Både omsetning og sysselsetting gikk opp med 4,7 prosent fra 1992.

Bruttoinvesteringenes andel av arbeidsverdien (investeringskvoten) steg fra 3,7 prosent i 1992 til 4,9 i 1993. Bearbeidingsverdien pr. sysselsatt var uendret. Antall bedrifter gikk opp med 3,2 prosent til 10 800 bedrifter. Sysselsettingen pr. bedrift steg med 1,5 prosent til 7,6 i 1993. Lønnskostnadene økte med 5,7 prosent, mens vareinnsatsen gikk opp med 4,6 prosent.

Bortsett fra gruppen "annen forretningsmessig tjenesteyting" hadde

## Endret regnskapsprinsipp med skattereformen

Før 1992 fulgte alle regnskapspliktige med begrenset regnskapsplikt av skattemessige hensyn kontantprinsippet ved utarbeidelsen av årsregnskapet. Dette medførte at inntektene (og kostnadene) ble periodisert til betalingstidspunktet. Begrenset regnskapsplikt hadde alle regnskapspliktige som sysselsatte mindre enn 600 dagsverk i året (medregnet den regnskapspliktiges eget arbeid), og dessuten den som drev regnskapskontor, rådgivnings-, revisor-, arkitekt- eller ingeniørvirksomhet mv. og var enkeltmannsforetak. Advokater kunne dessuten følge kontantprinsippet fullt ut. Fra 1992 måtte også disse selskapene følge regnskapsprinsippet (realisasjonsprinsippet), som medfører at inntekter periodiseres til det tidspunkt da det oppstår en ubetinget rett til beløpet, f.eks. til leveringstidspunktet. Dette innebærer at 1992-omsetningen var høy for regnskapspliktige av typen nevnt over, alt etter størrelsen på etterslepet fra 1991 som skulle tas med. Da faktureringsrutinene er svært forskjellige fra bedrift til bedrift, er det vanskelig å si noe sikkert om størrelsen på dette merbeløpet.

annonse- og reklamevirksomhet størst vekst fra 1992 til 1993 både med hensyn til antall bedrifter og omsetning. Økningen var på hhv. 15 og 16 prosent. Denne næringsgruppen hadde også den største økningen i driftskostnader, med en lønns- og vareinnsatsøkning på snaut 16 prosent. Veksten i bruttoinvesteringene var også svært høy her, 123 prosent fra året før. Størst nedgang i omsetningen hadde administrasjons- og organisasjonsteknisk tjenesteyting med vel 12 prosent. Også innen juridisk tjenesteyting falt omsetningen vesentlig, med drøyt 11 prosent. Denne nedgangen skyldes i høy grad skattereformen.

## Enmannsbedriftene

For enmannsbedriftene økte omsetningen med 5,5 prosent fra 1992 til 1993, og utgjorde drøyt 1,6 milliarder i 1993. Antall bedrifter og sysselsatte steg med hhv. 6,4 og 6,3 prosent. I 1993 var det drøyt 6 100 enmannsbedrifter i forretningsmessig tjenesteyting. Sysselsettingen var noe i overkant av 3 900 årsverk.

## Nye næringsgrupper

Innføring av ny standard for næringsgruppering (NACE) gjør det nå mulig å gi tall for blant annet fotografvirksomhet. Her ble det omsatt for rundt 1,1 milliarder i 1993, fordelt på 400 bedrifter med til sammen 1 500 sysselsatte. Bearbeidingsverdien beløp seg til drøyt 440 millioner.

En annen ny næringsgruppe er formidling og utleie av arbeidskraft. Denne omsatte for nesten 1,4 milliarder. Her var det snaut 140 bedrifter med til sammen drøyt 12 300 sysselsatte i 1993. Etterforskning og vaktjeneste omsatte for 1,1 milliarder. Det var drøyt 100 bedrifter innenfor næringsgruppen, og over 4 100 sysselsatte. Omsetningen innen rengjøringsvirksomhet

var 2,5 milliarder, og næringsgruppen sysselsatte 8 500 personer fordelt på snaut 800 bedrifter.

## Databehandling

I 1993 ble det totalt omsatt for drøyt 9,7 milliarder kroner innenfor databehandling. Konsulentvirksomhet tilknyttet system- og programvare var størst med 4,6 milliarder. Totalt var det drøyt 1 000 bedrifter og 11 100 sysselsatte innenfor næringen.

## Omfang

Det er hentet inn et fullstendig sett av oppgaver fra alle bedrifter innen de enkelte næringsgruppene med flere enn fem sysselsatte, med unntak av 'arkitekter og rådgivende ingeniører' og fotografer, der denne grensen var tre sysselsatte. For de andre bedriftene er det beregnet totaltall, med utgangspunkt i årlige oppgaver over sysselsetting og omsetning fra Næringsundersøkelsen. Bedrifter uten sysselsetting og omsetning i Bedrifts- og foretaksregisteret og manntallet over merverdiavgiftspliktige er holdt utenfor.

## Definisjoner

**Bruttoproduksjonsverdi:** Summen av godtgjørelse for tjenesteytende virksomhet utført for kunder, salg av handelsvarer og bruttoinntekt av annen næringsvirksomhet. Merverdiavgift er ekskludert. **Bearbeidingsverdi:** Bruttoproduksjonsverdi fratrukket vareinnsats.

## Ny statistikk

**Forretningsmessig tjenesteyting, 1993.** Statistikken utgis hvert år i *Ukens statistikk* og i *Norges offisielle statistikk (NOS) Forretningsmessig tjenesteyting*. Mer informasjon: Magne Bjerckseth, tlf. 62 88 54 79. Vedleggstabeller side: 47-49.

# Nedgangen i utlignet oljeskatt fortsetter

**Fra 1990 til 1993 er utlignet skatt på inntekt fra selskaper skattlagt etter petroleumsskatteloven blitt redusert med ca. 18,8 prosent, eller omtrent 3,6 milliarder kroner. Størst var reduksjonen fra 1992 til 1993. Utlignet skatt var i 1993 på 15,5 milliarder kroner, en nedgang på ca. 1,5 milliarder kroner fra 1992.**

Både utenlandske og norske selskaper bidrog til reduksjonen i 1993. Nedgangen for de norske selskapene var på 8,9 prosent i forhold til i 1992, mens reduksjonen for de utenlandske selskapene var på hele

17,1 prosent. Nedgangen for de utenlandske selskapene har imidlertid liten betydning for den samlede nedgangen. Dette skyldes at skatten fra disse selskapene kun utgjør 1,3 prosent av samlet utlignet skatt.

Samlet bruttoinntekt økte fra 1992 til 1993, men dette ble mer enn oppveiet av en kostnadsøkning slik at beregningsgrunnlaget for skatt ble lavere i 1993 enn i 1992. De vesentligste kostnadsøkningene for de norske selskapene var finanskostnader og underskudd/finanskostnader fra tidligere år. Økningen var på henholdsvis 2,7 og 1,6 milliarder kroner. Utenlandske selskapers direkte kostnader økte med 1,5 milliarder kroner. Størrelsen på de direkte kostnadene er avhengig av selskapets aktivitetsnivå. Eksempler på slike kostnader er arbeidskraftkostnader og utstyr/verktøy.

## Grunnlaget for statistikken

Statistikken viser utlignet skatt på inntekt for samtlige selskaper, skattemessig hjemmehørende i Norge eller utlandet, som er skattlagt etter petroleumsskatteloven (lov av 13. juni 1975 nr. 35). De utenlandske selskapene driver ulike former for støttevirksomhet for petro-

leumsutvinning og rørledningstransport. Slik støttevirksomhet kan bestå av konsulenttjenester, reparasjoner og catering. Statistikken bygger på inntektstall etter ordinær ligning som er innhentet fra Oljeskattekontoret i Oslo og Sentralskattekontoret for utenlandssaker i Sandnes. Alle skattetall er basert på Skattedirektoratets register over utlignede skatter.

I 1992 og 1993 er beregningsmåtene for å komme fram til skattegrunnlagene og skattesatsene de samme. Tallene som ligger til grunn for beregningen av særskatteinntekten, er fram til justeringen for negative tall ikke direkte sammenlignbare. 1992-tallene inkluderer tallstørrelser for de selskapene som kommer ut med negativt beregnet særskattegrunnlag, mens 1993-tallene kun inkluderer tallstørrelser for de selskaper som kan få positiv særskatteinntekt.

Sum utlignet skatt på inntekt. 1990-1993. Millioner kroner

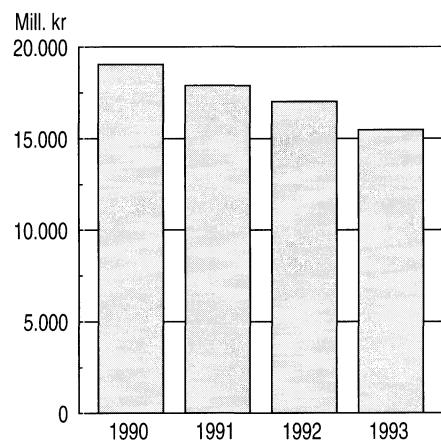

## Ny statistikk

### Inntektsundersøkelse for selskaper skattlagt med hjemmel i petroleumsskatteloven, 1993.

Statistikken utgis årlig i Ukens statistikk. Mer informasjon: Dag Olav Haugen, tlf. 62 88 54 44 eller Per Morten Holt, tlf. 62 88 53 21. Mer informasjon om inntektsundersøkelsene for næringsdrivende generelt: Per Morten Holt. Vedleggstabeller side: 33.

## Bygginfo - månedshefte for byggebransjen

Opptatt av utviklingen i bygge- og anleggsbransjen - av eiendomsmarked og boligpriser? Statistisk sentralbyrå gir ut et eget månedshefte - **Bygginfo** - med forskjellige korttidsstatistikker fra næringen.

I **Bygginfo** finner brukerne hver måned aktuell pris- og konjunkturstatistikk, presentert med korte artikler, grafer og tabeller.

### Bygginfo inneholder:

- \* Månedlig statistikk over igangsatte boliger og yrkesbygg.
- \* Kvartalsvis statistikk over ordretilgang og ordreserver.
- \* Kvartalsvise prisindekser for nye og brukte boliger.
- \* Kvartalsvis lønnsstatistikk og sysselsettingstall.
- \* Konkurrer m.m.

Bladet koster 370 kroner året og kan bestilles fra Salg- og abonnementservice, telefon 22 86 49 64 eller telefaks 22 86 49 76.

## SSBs Web-tjeneste i april

Antall oppkoblinger mot SSBs Web-tjenester har gått noe ned sammenlignet med mars. Vi har registrert 3 713 ulike oppkoblinger (5 689 i mars) fordelt på disse punktene:

Grafikk	11 456
Databaser	2 161
Godbiter	2 064
Forskning	667
Andre kilder	531
Engelsk	371

Under punkt "Nyheter" som finnes på hjemmesiden slår mange brukere opp i Ukens statistikk - 5 510 oppslag er registrert i april. Pressemeldinger hadde 946 oppslag.



## Vedleggstabeller

Emne	Tabell	Side
<b>02.02.10</b>	<b>Befolkningsstatistikk. Fødte, 1994</b>	
	Fødte barn	5
	Levendefødte pr. 1 000 kvinner for utvalgte aldersgrupper og samlet fruktbarhetstall	5
	Samlet fruktbarhetstall. Fylke. 1971-1994	5
<b>06.05</b>	<b>Lønnsstatistikk. Kommunale og fylkeskommunale arbeidstakere, 1. oktober 1994</b>	
	Kommunale og fylkeskommunale arbeidstakere. Gjennomsnittlig månedsførtjeneste for heltidsansatte menn og kvinner i ulike stillingsgrupper. 1. oktober 1994	6
	Kommunale og fylkeskommunale arbeidstakere. Gjennomsnittlig månedsførtjeneste for heltidsansatte menn og kvinner i ulike tjenestesteder, stillingsgrupper og stillinger. Kr	7
<b>06.05</b>	<b>Lønnsstatistikk. Statens embets- og tjenestemenn, 1. oktober 1994</b>	
	Gjennomsnittlig månedslønn for statens embets- og tjenestemenn i oktober 1993 og 1994. Heltidsansatte	10
<b>08.03</b>	<b>Detaljomsætningsindeksen, mars 1995</b>	
	Detaljomsætning. Verdiindeks. 1992=100	11
	Detaljomsætning. Volumindeks. 1992=100	13
	Detaljomsætning. Volumindeks. Sesongjustert. 1992=100	14
<b>08.04</b>	<b>Produksjonsindeksen, mars 1995</b>	
	Produksjonsindeks. 1990=100. Månedstall etter næring og konkurranse-type. Sesongjustert	15
	Produksjonsindeks. 1990=100. Periodetall etter næring og konkurranse-type. Sesongjustert	15
	Produksjonsindeks. 1990=100. Månedstall etter næring og konkurranse-type. Ukekorrigert	16
	Produksjonsindeks. 1990=100. Periodetall etter næring og konkurranse-type. Ukekorrigert	16
	Produksjonsindeks. 1990=100. Periodetall etter næring. Ukekorrigert	17
	Produksjonsindeks. 1990=100. Periodetall etter næring. Råserier	18
	Produksjonsindeks. 1990=100. Månedstall etter næring og konkurranse-type. Ukekorrigerte serier, sesongjusterte serier og trendserier	19

### Standardtegn i tabeller

	Symbol
Tall kan ikke forekomme	.
Oppgave mangler	..
Oppgave mangler foreløpig	...
Tall kan ikke offentliggjøres	:
Null	-
Mindre enn 0,5 av den brukte enheten	0
Mindre enn 0,05 av den brukte enheten	0,0
Foreløpig tall	*
Brudd i den loddrette serien	-
Brudd i den vannrette serien	

## Vedleggstabeller

<i>Emne</i>	<i>Tabell</i>	<i>Side</i>
<b>08.05</b>	<b>Konjunkturbarometeret, 1. kv. 1995</b>	
	Faktisk og forventet utvikling. Bergverksdrift og industri. Prosent	21
	Situasjonsvurdering ved utgangen av kvartalet. Bergverksdrift og industri. Prosent	21
	Faktorer som begrenset/vil begrense produksjonen. Bergverksdrift og industri. Prosent	22
	Situasjonsvurdering ved utgangen av kvartalet. Prosent. (Spm. 14). Hvordan bedømmer de generelt for forr.utsiktene for kommende kvart. i forh. til situasj. i innevæ. kvart.	23
	(Spm. 2.) Faktisk og forventet utvikling i gjennomsnittlig sysselsetting. Prosent	24
	(Spm. 1.) Faktisk og forventet utvikling i produksjonsvolumet. Prosent	25
	Situasjonsvurdering ved utgangen av kvartalet. Prosent. (Spm. 15). Hvilken kapasitetsutnyttingsgrad innebærer nåværende produksjonsnivå	26
<b>10.04.10</b>	<b>Utvalsteljing for landbruket. Maskinar og reiskap, 1994</b>	
	Driftseiningar med minst 5 dekar jordbruksareal i drift og med traktor og skurtreskjar. Fylke/bruksstorleik	27
	Talet på traktorar og skurtreskjarar. Gjeld driftseiningar med minst 5 dekar jordbruksareal i drift. Fylke/bruksstorleik	28
	Firehjulstraktorar etter årsmoell. Gjeld driftseiningar med minst 5 dekar jordbruksareal i drift. Fylke/bruksstorleik	29
	Firehjulstraktorar med oppgitt 2-hjulstrekk, etter hestekrefter (DIN) og verneutstyr 1979, 1989 og 1994. Gjeld driftseiningar med minst 5 dekar jordbruksareal i drift	30
	Firehjulstraktorar med oppgitt 4-hjulstrekk, etter hestekrefter (DIN) og verneutstyr 1979, 1989 og 1994. Gjeld driftseiningar med minst 5 dekar jordbruksareal i drift	31
	Sjølvgåande skurtreskjarar etter årsmoell. Gjeld driftseiningar med minst 5 dekar jordbruksareal i drift. Fylke/bruksstorleik	32
<b>10.06</b>	<b>Innteksundersøking for selskaper skattlagt med hjemmel i petroleumsskatteloven, 1993</b>	
	Innteksregnskap for norske oljeutvinnings- og rørledningselskaper skattlagt med hjemmel i petroleumsskatteloven 1992 og 1993. 1 000 kr	33
	Innteksregnskap for utenlandske sokkelselskaper skattlagt med hjemmel i petroleumsskatteloven 1992 og 1993. 1 000 kr	33
<b>10.01</b>	<b>Innteks- og kostnadsundersøkingen for privatpraktiserende tannleger, 1993</b>	
	Inntekter og kostnader for privatpraktiserende tannleger. Allmennpraktiserende og spesialister. Gjennomsnittstall. 1993. Kroner	34
	Inntekter og kostnader for privatpraktiserende tannleger 1993. Etter arbeidstid i timer en utvalgt uke i 1995. Gjennomsnittstall. Kroner	34
	Arbeidstid i praksis for privatpraktiserende tannleger en utvalgt uke i 1995. Allmennpraktiserende og spesialister. Prosent	35
	Tid brukt på arbeid i tilknytning til praksisdriften for privatpraktiserende tannleger en utvalgt dag. Etter arbeidstid en utvalgt uke. 1995. Timer	35

## Vedleggstabeller

<i>Emne</i>	<i>Tabell</i>	<i>Side</i>
<b>10.08.10</b>	<b>Fjernvarmebalanse, 1993</b>	
	Fjernvarmebalanse. 1988-1993. GWh	36
	Tekniske og økonomiske hovedtall. 1989-1993	36
	Forbruk av brensel til bruttoproduksjon og fjernvarme. 1988-1993. TJ	36
<b>10.08.10</b>	<b>Månedlig elektrisitetsstatistikk, mars 1995</b>	
	Produksjon, import, eksport og forbruk av elektrisk kraft. GWh. Foreløpige tall	37
<b>10.11</b>	<b>Hotellstatistikk, mars 1995</b>	
	Hoteller og andre overnattingsbedrifter. Åpne bedrifter og senger, etter bedriftsgruppe og -størrelse. Mars. 1994 og 1995	38
	Hoteller og andre overnattingsbedrifter. Åpne bedrifter og senger, etter fylke. Mars. 1994 og 1995	38
	Hoteller og andre overnattingsbedrifter. Gjestedøgn etter bedriftsgruppe og gjestenes nasjonalitet. Januar-mars og mars. 1994 og 1995	39
	Hoteller og andre overnattingsbedrifter. Ankomne gjester, gjestedøgn og kapasitetsutnyttning, etter bedriftsgruppe og -størrelse. Mars 1995	41
	Hoteller og andre overnattingsbedrifter. Ankomne gjester, gjestedøgn og kapasitetsutnyttning, etter bedriftsgruppe. Januar-mars og mars. 1994 og 1995	41
	Hoteller og andre overnattingsbedrifter. Gjestedøgn og kapasitetsutnyttning, etter fylke. Mars. 1994 og 1995	42
	Hoteller og andre overnattingsbedrifter. Gjestedøgn og kapasitetsutnyttning, etter fylke. Januar-mars og mars. 1994 og 1995	42
	Hoteller og andre overnattingsbedrifter. Gjestedøgn etter fylke og formål. Mars. 1994 og 1995	43
	Hoteller og andre overnattingsbedrifter. Gjestedøgn etter fylke og formål. Januar-mars. 1994 og 1995	43
	Hoteller og andre overnattingsbedrifter. Oppnådd pris pr. rom, etter fylke og bedriftsgruppe. Mars 1995	44
	Hoteller og andre overnattingsbedrifter. Oppnådd pris pr. rom, etter andel forretningsovernattinger (kurs og konferanse samt yrkesovernattinger) og bedriftsgruppe. Mars 1995	44
	Hoteller og andre overnattingsbedrifter. Omsetning etter fylke og bedriftsgruppe. Mars 1995	45
	Hoteller og andre overnattingsbedrifter. Omsetning og oppnådd pris pr. rom, etter fylke og bedriftsgruppe. Januar-mars 1995	45
	Hoteller og andre overnattingsbedrifter. Omsetning og oppnådd pris pr. rom, etter andel forretningsovernattinger (kurs og konferanse samt yrkesovernattinger) og bedriftsgruppe. Januar-mars 1995	46

### Vedleggstabeller

<i>Emne</i>	<i>Tabell</i>	<i>Side</i>
<b>10.14</b>	<b>Forretningsmessig tjenesteyting, 1993</b>	
	Forretningsmessig tjenesteyting. Hovedtall etter næringsgruppe. Eksklusive enmannsbedrifter. 1993	47
	Enmannsbedrifter. Forretningsmessig tjenesteyting. Hovedtall etter næringsgruppe. 1993	47
	Databehandlingsvirksomhet og Annen forretningsmessig tjenesteyting. Hovedtall etter næringsgruppe. Eksklusive enmannsbedrifter. 1993	48
	Enmannsbedrifter. Databehandlingsvirksomhet og Annen forretningsmessig tjenesteyting. 1993	49
<b>12.01</b>	<b>Offentlige finanser, 1994</b>	
	Offentlig forvaltning. Inntekter og utgifter etter art. Mill. kr	50

# Befolkningsstatistikk. Fødte, 1994

## Tabell 1. Fødte barn

Årlig gjennomsnitt År	Fødte i og utenfor ekteskap			Prosent levende- fødte utenfor ekteskap
	I alt	Levende- fødte	Død- fødte	
1966-1970 .....	67 449	66 697	752	5,7
1971-1975 .....	61 957	61 393	564	9,0
1976-1980 .....	52 121	51 744	377	12,4
1981-1985 .....	50 953	50 660	293	20,0
1986-1990 .....	57 131	56 862	269	33,7
1986 .....	52 782	52 514	268	27,9
1987 .....	54 264	54 027	237	30,9
1988 .....	57 796	57 526	270	33,7
1989 .....	59 595	59 303	292	36,4
1990 .....	61 218	60 939	279	38,6
1991 .....	61 103	60 808	295	40,9
1992 .....	60 367	60 109	258	42,9
1993 .....	59 926	59 678	248	44,4
1994 .....	60 368	60 092	276	45,9

## Tabell 2. Levendefødte pr. 1 000 kvinner for utvalgte aldersgrupper og samlet fruktbarhetstall

Alder	1966- 1970	1971- 1975	1976- 1980	1981- 1985	1986- 1990	1990	1991	1992	1993	1994
15-19 .....	43,7	44,0	29,9	20,5	17,8	17,1	16,7	16,0	15,0	14,4
20-24 .....	175,1	151,8	115,5	99,4	93,2	93,4	89,7	85,7	81,8	77,9
25-29 .....	164,6	140,6	120,7	122,6	136,9	144,0	140,3	137,5	134,8	135,7
30-34 .....	98,5	73,7	62,4	67,2	85,2	95,2	98,3	98,3	99,0	101,6
35-39 .....	48,7	31,3	22,1	22,3	27,3	32,3	34,3	35,2	37,1	39,1
40-44 .....	14,1	7,6	4,4	3,9	4,4	4,7	5,1	5,3	5,7	5,8
45-49 .....	1,0	0,4	0,2	0,2	0,2	0,3	0,2	0,2	0,3	0,2
Samlet fruktbarhets- tall .....	2,73	2,24	1,77	1,68	1,82	1,93	1,92	1,88	1,86	1,87

## Tabell 3. Samlet fruktbarhetstall<sup>1</sup>. Fylke. 1971 - 1994

Nr. Fylke	Samlet fruktbarhetstall								
	1971- 1975	1976- 1980	1981- 1985	1986- 1990	1990	1991	1992	1993	1994
I alt Total .....	2,24	1,77	1,68	1,82	1,93	1,92	1,88	1,86	1,87
01 Østfold .....	2,13	1,68	1,54	1,66	1,82	1,70	1,74	1,77	1,65
02 Akershus .....	2,06	1,61	1,54	1,78	1,90	1,87	1,84	1,81	1,78
03 Oslo .....	1,67	1,43	1,38	1,63	1,75	1,72	1,70	1,69	1,71
04 Hedmark .....	2,08	1,57	1,52	1,65	1,75	1,89	1,77	1,75	1,61
05 Oppland .....	2,19	1,62	1,53	1,65	1,83	1,72	1,79	1,70	1,68
06 Buskerud .....	2,11	1,63	1,59	1,72	1,84	1,79	1,72	1,69	1,75
07 Vestfold .....	2,13	1,67	1,57	1,76	1,82	1,79	1,82	1,75	1,77
08 Telemark .....	2,18	1,73	1,66	1,78	1,84	1,82	1,80	1,72	1,76
09 Aust-Agder .....	2,47	2,00	1,86	1,87	1,94	2,06	1,87	1,87	1,81
10 Vest-Agder .....	2,52	2,10	1,92	1,98	2,08	2,08	2,05	2,00	1,98
11 Rogaland .....	2,54	2,13	1,98	2,07	2,17	2,17	2,17	2,09	2,13
12 Hordaland .....	2,43	1,92	1,83	1,98	2,07	2,09	1,99	2,00	2,03
14 Sogn og Fjordane ..	2,69	2,12	1,97	2,04	2,09	2,16	2,12	2,04	2,20
15 Møre og Romsdal ..	2,48	1,95	1,88	1,95	2,06	2,06	1,93	1,97	1,93
16 Sør-Trøndelag ....	2,37	1,78	1,67	1,82	1,94	1,97	1,88	1,88	1,92
17 Nord-Trøndelag ...	2,51	1,93	1,83	1,94	2,07	1,99	1,97	2,02	2,03
18 Nordland .....	2,45	1,93	1,80	1,90	1,96	1,94	1,99	1,93	1,98
19 Troms .....	2,54	1,85	1,77	1,87	1,99	2,02	2,00	1,94	2,02
20 Finnmark .....	2,73	1,86	1,80	1,93	2,03	2,01	2,08	2,06	2,02

1) Sum av ettårige aldersavhengige fruktbarhetsrater 15-49 år. Antall barn hver kvinne kommer til å føde under forutsetning av at fruktbarhetsmønsteret i perioden varer ved og at dødsfall ikke forekommer.



# Lønnsstatistikk. Kommunale og fylkeskommunale arbeidstakere, 1. oktober 1994

Tabell 1. Kommunale og fylkeskommunale arbeidstakere. Gjennomsnittlig månedsfortjeneste for heltidsansatte menn og kvinner i ulike stillingsgrupper. 1.oktober 1994

Kjønns- Stillingsgruppe	Ansatte med i tellingen	Månedsfortjeneste				Vari- able over- tids- godt- gjørelser	Stigning i fortje- nesten 1993 til 1994
		I alt	Regula- tivlønn	Faste tillegg	Variable tillegg		
MENN OG KVINNER							
ANSATTE I ALT .....	141 335	16 745	15 802	406	536	423	1,7
ADMINISTRATIVE FUNKSJONÆRER							
I ALT .....	32 858	17 438	17 186	136	116	284	1,8
TEKNISKE FUNKSJONÆRER I ALT .....	12 590	18 731	17 931	307	494	509	1,0
ARBEIDERE I ALT .....	25 046	15 366	14 633	271	463	694	1,7
ARBEIDSTAKERE MED BEHANDLING AV KLIENTER I ALT .....							
ARBEIDSTAKERE I TJENESTE- YTENDE STILLING I ALT .....	41 914	18 047	16 092	879	1 077	522	1,4
ARBEIDSTAKERE I TJENESTE- YTENDE STILLING I ALT .....	28 924	14 398	13 897	189	311	164	2,0
MENN							
ANSATTE I ALT .....	61 507	17 948	16 819	596	533	617	1,6
ADMINISTRATIVE FUNKSJONÆRER							
I ALT .....	11 862	19 811	19 482	196	133	344	1,7
TEKNISKE FUNKSJONÆRER I ALT .....	9 918	19 310	18 514	315	481	526	0,7
ARBEIDERE I ALT .....	24 185	15 375	14 631	276	469	711	1,7
ARBEIDSTAKERE MED BEHANDLING AV KLIENTER I ALT .....							
ARBEIDSTAKERE I TJENESTE- YTENDE STILLING I ALT .....	9 621	22 199	18 559	2 386	1 254	959	0,6
ARBEIDSTAKERE I TJENESTE- YTENDE STILLING I ALT .....	5 918	15 534	14 755	265	515	377	3,1
KVINNER							
ANSATTE I ALT .....	79 828	15 817	15 019	260	538	273	1,9
ADMINISTRATIVE FUNKSJONÆRER							
I ALT .....	20 996	16 097	15 889	103	106	250	1,9
TEKNISKE FUNKSJONÆRER I ALT .....	2 672	16 582	15 767	276	539	446	2,0
ARBEIDERE I ALT .....	861	15 113	14 689	129	294	244	1,8
ARBEIDSTAKERE MED BEHANDLING AV KLIENTER I ALT .....							
ARBEIDSTAKERE I TJENESTE- YTENDE STILLING I ALT .....	32 293	16 810	15 356	430	1 024	391	1,7
ARBEIDSTAKERE I TJENESTE- YTENDE STILLING I ALT .....	23 006	14 106	13 677	170	259	109	1,8

# Lønnsstatistikk. Kommunale og fylkeskommunale arbeidstakere, 1. oktober 1994

Tabell 2. Kommunale og fylkeskommunale arbeidstakere. Gjennomsnittlig månedsfortjeneste for heltidsansatte menn og kvinner i ulike tjenestesteder, stillingsgrupper og stillinger. Kr

Kjønn Tjenestested Stillingsgruppe Stilling	Ansatte med i tellingen	Månedsfortjeneste 1. oktober 1994				Variabel overtids- godtgjørelse
		I alt	Regula- tivlønn	Faste tillegg	Variable tillegg	
<b>MENN OG KVINNER</b>						
ANSATTE I ALT .....	141 335	16 745	15 802	406	536	423
<b>ADMINISTRATIVE FUNKSJONÆRER</b>						
I ALT .....	32 858	17 438	17 186	136	116	284
Ledende administrative funksjonærer .....	6 506	22 325	21 925	264	136	236
Rådmenn .....	424	25 646	25 341	227	78	28
Sjefpsykologer .....	131	24 180	23 819	243	117	237
Skolesjefer .....	204	23 393	23 158	185	49	24
Helse- og sosialsjefer ...	331	22 189	21 844	235	110	218
Spesialkonsulenter .....	1 163	22 520	22 262	188	69	523
Kontorsjefer .....	411	21 628	21 386	122	120	255
Kommunekasserere/kemnerne .	233	20 445	20 293	93	59	71
Sosialsjefer .....	210	20 287	19 901	265	121	111
Personalsjefer .....	172	22 964	22 693	200	71	232
Styrere .....	615	19 304	18 607	289	408	294
Økonomisjefer .....	339	22 557	22 138	352	67	110
Sjefsykepleiere .....	101	21 102	20 783	250	69	604
Kultursjefer .....	210	21 412	21 122	224	66	23
Sykepleiesjefer (leder av hjemmesykepleien) .....	152	18 425	18 091	122	212	584
Biblioteksjefer .....	205	17 732	17 417	154	161	35
Pleie- og omsorgssjefer ..	270	20 099	19 686	182	231	315
Administrative funksjo- nærer med kvalifisert, selvstendig arbeid .....	13 788	17 970	17 722	128	119	377
Førstekonsulenter .....	3 366	19 832	19 613	137	82	424
Konsulenter .....	5 269	17 832	17 572	144	115	361
Førstesekretærer .....	1 973	16 481	16 329	65	86	387
Seksjonsledere .....	104	20 615	20 140	302	173	740
Avdelingsledere .....	2 692	16 818	16 512	118	187	333
Administrative funksjo- nærer med rutinepreget arbeid .....	12 564	14 324	14 142	79	103	206
Fullmektiger .....	3 881	13 518	13 311	82	126	136
Regnskaps-/ trekkrollører .....	210	16 380	16 177	170	33	884
Sekretærer .....	3 732	15 255	15 114	73	68	251
Fullmektiger I .....	3 009	14 683	14 548	63	72	201
Kontorassistenter .....	1 231	12 734	12 490	86	158	208
Legesekretærer .....	244	13 861	13 591	132	137	192
TEKNISKE FUNKSJONÆRER I ALT ..	12 590	18 731	17 931	307	494	509
Ledende tekniske funk- sjonærer .....	2 401	23 382	22 543	401	438	433
Overingeniører .....	1 019	23 108	22 390	321	397	707
Overarkitekter .....	139	22 738	22 482	204	52	235
Sjefingeniører .....	256	26 344	25 310	526	508	512
Tekniske sjefer .....	357	22 772	21 676	558	538	60
Driftsbestyrere/elverk- sjefer .....	153	25 335	23 769	551	1 015	181
Tekniske funksjonærer i krevende, selvstendig stilling .....	7 677	18 243	17 458	286	499	543
Avdelingsarkitekter .....	113	18 904	18 751	70	83	214
Røntgen-/radiografer .....	377	16 740	14 757	616	1 367	1 138
Driftsingeniører I .....	392	20 621	18 960	458	1 203	1 166
Avdelingsingeniører .....	2 056	17 248	16 786	208	254	314
Driftsingeniører .....	288	18 456	17 187	427	842	758
Installasjonsinspektører ..	484	17 635	17 230	153	251	389
Avdelingsingeniører I .....	2 356	19 296	18 745	254	297	529
Underbrannmester .....	208	17 838	15 417	504	1 918	911
Brannmester .....	256	18 177	16 220	564	1 393	810
Overbrannmester .....	101	18 808	17 228	627	953	592
Bioingeniører II .....	302	16 916	16 084	251	582	647
Bioingeniører I .....	246	17 639	17 154	137	348	584
Andre tekniske funksjonærer	2 512	15 779	14 968	282	529	479
Ingeniører .....	272	15 417	15 149	132	136	231
Maskinmestere .....	104	18 347	16 459	500	1 388	1 397
Teknikere .....	530	14 554	14 258	108	188	200
Bioingeniører III .....	699	15 958	14 451	434	1 073	620
Fagkonsulent i landbr. ...	250	15 216	15 035	114	68	66

# Lønnsstatistikk. Kommunale og fylkeskommunale arbeidstakere, 1. oktober 1994

Tabell 2 (forts.). Kommunale og fylkeskommunale arbeidstakere. Gjennomsnittlig månedsfortjeneste for heltidsansatte menn og kvinner i ulike tjenestesteder, stillingsgrupper og stillinger. Kr

Kjønn Tjenestested Stillingsgruppe Stillingsstilling	Ansatte med i tellingen	Månedsfortjeneste 1. oktober 1994				Variabel overtids- godtgjørelse
		I alt	Regula- tivlønn	Faste tillegg	Variable tillegg	
ARBEIDERE I ALT .....	25 046	15 366	14 633	271	463	694
Formenn .....	5 478	16 455	15 649	326	480	939
Overmontører I .....	628	17 886	16 883	505	498	1 401
Oppsynsmenn I .....	696	17 269	16 601	361	308	648
Formenn .....	2 205	15 499	14 984	229	287	619
Brannformenn .....	346	17 320	14 757	577	1 985	955
Montørformenn .....	1 555	16 655	15 831	326	498	1 349
Fagarbeidere .....	11 029	15 463	14 826	245	392	747
Overmontører (arbeidsleder). Driftsoperatører (vann/ avløp) .....	345	16 749	15 962	358	429	1 142
Feiere .....	227	14 572	13 951	223	397	985
Feiermestere III .....	161	14 219	13 944	136	139	72
Elektromaskinister I .....	143	15 613	14 983	278	352	406
Fagarbeidere .....	436	17 206	15 759	352	1 095	1 702
Montører .....	7 006	15 187	14 602	240	344	630
Oppsynsmenn .....	1 829	15 332	14 664	239	428	1 103
Ledere .....	480	16 159	15 490	297	372	483
Ledere .....	323	18 366	18 162	115	88	254
Andre arbeidere .....	8 539	14 544	13 731	269	543	469
Arbeidere/spesialarbeidere . Håndverkere .....	676	12 820	12 509	109	202	330
Vaktmestere .....	2 756	13 888	13 334	286	268	454
Vaktmestere I .....	1 496	13 946	13 489	166	291	297
Kirkegårdsarbeidere / kirketjener .....	1 893	15 126	14 675	157	295	312
Sjåførere .....	109	13 754	13 414	107	234	161
Brannkonstabler .....	128	14 099	13 531	129	439	524
Ambulansesjåførere .....	1 019	16 834	14 373	640	1 822	829
Ambulansesjåførere .....	233	16 370	13 601	338	2 431	1 598
ARBEIDSTAKERE MED BEHANDLING AV KLIENTER I ALT .....	41 914	18 047	16 092	879	1 077	522
Psykologer II .....	159	19 481	18 742	635	104	78
Psykologer I .....	181	20 723	20 441	224	58	134
Spesialpsykologer .....	246	22 710	22 029	487	194	210
Oversykepleiere .....	576	18 933	18 372	263	298	554
Pedagogiske/psykologiske rådgivere .....	277	19 644	19 499	53	91	82
Overtannleger .....	111	23 916	23 535	156	226	650
Tannleger I .....	272	19 361	19 168	85	109	263
Tannleger II .....	476	21 270	20 909	128	233	312
Kommuneleger I (ledere av komm. helsetjeneste) .....	222	27 043	25 013	622	1 409	285
Kommuneleger II .....	518	23 422	21 929	671	822	184
Ledere pp. rådg. tjeneste . Assistentleger II .....	137	21 013	20 873	46	94	269
Assistentleger I .....	1 206	25 054	18 617	4 716	1 721	2 903
Overleger, univ.sykehus....	157	25 170	18 651	4 389	2 130	3 044
Overleger, univ.sykehus....	1 819	33 193	23 816	7 758	1 620	1 568
Avdelingsoverleger, sykehus .....	545	35 557	25 942	8 153	1 462	1 178
Assisterende avdelings- ledere, HVPU .....	107	16 874	15 275	322	1 276	290
Avdelingsledere, ved HVPU- institusjoner .....	730	17 901	16 708	241	952	226
Avdelingsledere, ergo- terapeuter .....	139	18 308	17 311	361	637	376
Helsesøstre .....	457	16 480	16 312	93	75	96
Jordmødre .....	370	18 813	16 222	496	2 096	861
Ledende helsesøstre .....	326	17 438	17 266	110	62	69
Turnuskandidater, sykehus . Vernepleiere .....	373	20 297	15 480	2 612	2 206	2 383
Ergoterapeuter .....	170	16 349	15 085	439	826	115
Ergoterapeuter .....	117	15 461	15 018	369	74	107
Miljøterapeuter/-arbeidere. Sosialkonsulenter .....	4 071	15 963	14 268	312	1 383	225
Aktivitetsledere .....	1 184	17 448	17 079	168	201	325
Aktivitører .....	133	13 526	13 136	74	316	107
Assisterende avdelings- sykepleiere .....	529	13 887	13 593	120	174	54
Avdelingssykepleiere .....	497	17 067	15 696	198	1 173	627
Fysioterapeuter .....	3 164	17 718	17 011	225	482	602
Ledende ergoterapeuter .....	160	15 498	15 085	253	160	201
Ledende fysioterapeuter ... Offentlig godkjente	250	16 731	16 366	303	62	74
sykepleiere .....	253	16 882	16 526	289	67	171
Spesialutdannede syke- pleiere .....	6 008	16 499	14 605	400	1 494	533
Kommunefysioterapeuter I .. Turnuskandidater, kommunal	2 818	18 142	16 229	393	1 520	930
helsetjeneste .....	305	16 674	16 484	89	102	71
Sosialkuratorer I .....	103	16 576	15 093	409	1 075	35
Sosialkuratorer I .....	1 197	15 865	15 562	109	194	252

# Lønnsstatistikk. Kommunale og fylkeskommunale arbeidstakere, 1. oktober 1994

Tabell 2 (forts.). Kommunale og fylkeskommunale arbeidstakere. Gjennomsnittlig månedsfortjeneste for heltidsansatte menn og kvinner i ulike tjenestesteder, stillingsgrupper og stillinger. Kr

Kjønn Tjenestested Stillingsgruppe Stilling	Ansatte med i tellingen	Månedsfortjeneste 1. oktober 1994				Variabel overtids- godtgjørelse
		I alt	Regula- tivlønn	Faste tillegg	Variable tillegg	
<b>ARBEIDSTAKERE MED BEHANDLING</b>						
<b>AV KLIENTER (FORTS.)</b>						
Hjelpepleier I .....	1 082	15 875	14 354	244	1 276	219
Arbeidsterapeuter .....	141	13 725	13 013	206	506	80
Barnepleiere .....	682	13 807	13 358	183	265	240
Hjelpepleiere .....	7 869	15 391	13 703	285	1 403	161
Tannlegesekretærer .....	409	13 659	13 509	50	100	102
Tannpleiere .....	116	15 003	14 750	151	101	53
Fysioterapeuter i turnus .....	112	12 017	11 464	405	148	3
<b>ARBEIDSTAKERE I TJENESTE- YTENDE STILLING I ALT .....</b>						
	28 924	14 398	13 897	189	311	164
Organister III .....	114	17 375	16 457	158	760	7
Rektorer ved musikkskoler .....	173	19 004	18 709	184	111	-
Bibliotekarere I .....	274	16 571	16 185	148	238	53
Jordbrukssjef .....	227	18 948	18 563	267	118	6
Skogbrukssjef .....	147	18 642	18 273	243	126	25
Assisterende kjøkkensjefer .....	117	15 616	15 095	135	385	313
Portører .....	327	14 040	12 842	174	1 025	252
Førskolelærere .....	3 700	15 137	14 854	192	92	179
Styrere, barnehager .....	1 822	17 000	16 733	182	85	98
Husmorvikarer .....	305	13 742	13 502	70	170	64
Musikkskolelærere II .....	110	16 882	16 298	284	300	-
Bibliotekarere .....	120	15 366	14 950	200	215	114
Driftsledere .....	107	17 553	16 958	403	192	521
Kjøkkensjefer .....	454	16 265	15 896	133	237	224
Husøkonomer .....	151	15 292	15 154	97	40	171
Renholdere I .....	160	14 138	13 815	78	246	111
Assistenter .....	187	12 686	12 349	67	270	86
Hjemmehjelpere .....	2 046	13 394	12 901	90	403	59
Trafikkbetjenter .....	133	13 704	13 255	67	382	531
Assistenter, barnehager .....	6 378	12 655	12 447	126	82	84
Rutebilsjåfører .....	791	14 555	13 180	592	782	1 299
Assistenter, helseinst. ....	4 931	13 573	12 700	183	690	102
Kokker uten fagbrev .....	314	14 207	13 458	151	597	111
Kokker I, med fagbrev .....	615	15 178	14 475	176	528	191
Kirketjenere .....	152	13 910	13 263	237	410	95
Kirketjenere I .....	175	13 975	13 376	323	276	183
Landbruksvikarer II .....	193	13 663	13 000	117	546	337
Eleveassistenter .....	338	12 741	12 525	94	121	71
Badebetjenter .....	135	14 007	12 854	322	831	306
Renholdere .....	899	13 080	12 755	97	228	79
Assistenter, familie- barnehager .....	599	13 645	12 765	772	108	197

# Lønnsstatistikk. Statens embets- og tjenestemenn, 1. oktober 1994

Tabell 1. Gjennomsnittlig månedslønn for statens embets- og tjenestemenn i oktober 1993 og 1994. Heltidsansatte

Etatsgruppe	Ansatte		Månedslønn <sup>1</sup> i alt		Regulativlønn		Stigning	
	1993	1994	1993	1994	1993	1994	Månedslønn <sup>1</sup>	Regulativlønn
							1993-1994	1993-1994
Kr							Prosent	
<b>Menn og kvinner</b>								
Alle etater <sup>1</sup> . . . . .	147 418	148 463	17 446	17 884	16 179	16 629	2,5	2,8
Departementene . . . . .	3 220	3 276	19 040	19 417	18 827	19 237	2,0	2,2
Sentraladministrasjonen utenfor departementene . . . . .	9 393	9 716	19 042	19 477	18 628	19 095	2,3	2,5
Den sivile ytre etat . . . . .	36 493	36 185	17 475	17 885	16 359	16 740	2,3	2,3
Undervisning, forskning mv. (ikke medregnet skoleverket) . . . . .	17 304	18 286	19 355	19 675	19 090	19 433	1,7	1,8
Offentlig næringsdrift og anlegg <sup>1</sup> . . . . .	52 957	52 987	16 363	16 920	14 966	15 480	3,4	3,4
Forsvaret . . . . .	23 228	23 218	17 400	17 614	15 060	15 409	1,2	2,3
Helsevesen . . . . .	4 823	4 795	18 300	18 750	16 538	16 947	2,5	2,5
<b>Menn</b>								
Alle etater <sup>1</sup> . . . . .	97 863	97 457	18 159	18 630	16 474	16 956	2,6	2,9
Departementene . . . . .	1 562	1 558	20 562	20 938	20 291	20 693	1,8	2,0
Sentraladministrasjonen utenfor departementene . . . . .	5 546	5 740	20 261	20 683	19 699	20 152	2,1	2,3
Den sivile ytre etat . . . . .	21 671	20 984	18 517	18 994	16 893	17 285	2,6	2,3
Undervisning, forskning mv. (ikke medregnet skoleverket) . . . . .	10 584	11 002	20 458	20 777	20 088	20 438	1,6	1,7
Offentlig næringsdrift og anlegg <sup>1</sup> . . . . .	37 696	37 393	16 858	17 486	15 126	15 718	3,7	3,9
Forsvaret . . . . .	19 357	19 322	17 934	18 127	15 247	15 594	1,1	2,3
Helsevesen . . . . .	1 447	1 458	22 207	22 622	18 809	19 164	1,9	1,9
<b>Kvinner</b>								
Alle etater <sup>1</sup> . . . . .	49 555	51 006	16 037	16 461	15 596	16 006	2,6	2,6
Departementene . . . . .	1 658	1 718	17 606	18 037	17 447	17 917	2,4	2,7
Sentraladministrasjonen utenfor departementene . . . . .	3 847	3 976	17 285	17 737	17 084	17 568	2,6	2,8
Den sivile ytre etat . . . . .	14 822	15 201	15 952	16 354	15 577	15 987	2,5	2,6
Undervisning, forskning mv. (ikke medregnet skoleverket) . . . . .	6 720	7 284	17 618	18 010	17 518	17 916	2,2	2,3
Offentlig næringsdrift og anlegg <sup>1</sup> . . . . .	15 261	15 594	15 140	15 562	14 570	14 907	2,8	2,3
Forsvaret . . . . .	3 871	3 896	14 730	15 069	14 127	14 491	2,3	2,6
Helsevesen . . . . .	3 376	3 337	16 625	17 058	15 564	15 979	2,6	2,7

<sup>1</sup> Pga. endringer i Postverkets innrapporteringsrutiner er tallene for 1994 ikke helt sammenlignbare med tallene for 1993.



# Detaljomsætningsindeksen, mars 1995

Tabell 1. Detaljomsætning. Verdiindeks. 1992=100

År og måned	Detaljhandel i alt	Varehushandel i alt	Nærings- og nytelsesmidler		Beklednings- og tekstilvarer				Møbler og innbo			
			I alt	Av dette		I alt	Skotøy	Dameherre- og barnekonfeksjon	Beklednings- og tekstilvarer ellers	I alt	Av dette	
				Dagligvarer	Vin og brennevin						Møbler og tepper	Radio, fjernsyn, lamper og elektriske husholdningsapparater
1990 . . . . .	91,8	95,8	90,5	-	-	90,9	-	-	-	90,5	-	-
1991 . . . . .	95,5	97,6	95,5	-	-	98,0	-	-	-	94,0	-	-
1992 . . . . .	100,0	100,0	100,0	100,0	100,0	100,0	100,0	100,0	100,0	100,0	100,0	100,0
1993 . . . . .	102,7	102,7	99,7	100,2	97,5	101,3	104,1	99,9	105,3	100,7	104,2	96,4
1994 . . . . .	114,2	109,4	104,9	106,4	96,9	107,2	108,6	106,0	111,6	112,7	110,0	114,7
<b>1992</b>												
Januar . . . . .	89,1	84,0	87,4	87,3	78,8	94,1	89,6	93,7	98,8	102,3	104,7	108,6
Februar . . . . .	85,7	88,5	90,6	89,8	91,5	75,4	64,0	75,4	82,9	89,9	89,2	90,9
Mars . . . . .	91,6	85,3	92,5	93,1	81,2	85,1	72,5	85,7	90,3	88,1	89,6	87,3
April . . . . .	93,8	102,3	98,5	98,6	102,7	84,4	94,7	82,9	84,4	79,3	78,3	77,6
Mai . . . . .	98,2	95,6	99,3	99,8	87,6	103,8	122,4	106,4	80,6	74,8	77,1	69,3
Juni . . . . .	101,1	98,2	103,7	103,7	100,3	88,5	96,0	89,0	81,0	84,3	81,0	82,6
Juli . . . . .	100,9	99,4	105,6	105,4	106,6	87,5	88,3	86,6	90,1	87,0	85,1	86,1
August . . . . .	98,5	96,6	99,0	100,0	85,3	97,4	99,8	98,2	93,1	98,6	97,6	97,9
September . . . . .	100,0	99,6	97,5	97,9	95,5	102,9	104,8	102,3	103,8	112,5	110,0	117,9
Oktober . . . . .	107,2	110,1	104,2	105,0	104,5	122,2	150,5	118,7	118,2	111,8	116,8	108,3
November . . . . .	97,7	95,1	95,4	96,7	86,5	102,1	94,5	101,4	110,6	107,8	120,7	99,1
Desember . . . . .	136,2	145,2	126,2	122,6	179,4	156,5	122,9	159,5	166,2	163,7	149,8	174,6
<b>1993</b>												
Januar . . . . .	85,7	84,7	84,0	85,2	69,4	96,1	91,8	97,2	94,3	93,2	98,9	94,2
Februar . . . . .	83,3	85,5	85,0	86,2	76,3	69,8	58,5	69,0	81,1	78,5	85,6	74,4
Mars . . . . .	96,4	95,6	95,9	97,2	87,8	83,0	73,2	81,7	95,7	88,4	95,4	81,0
April . . . . .	97,6	103,8	99,8	101,3	96,9	93,3	105,2	92,4	88,1	75,1	78,1	69,9
Mai . . . . .	97,4	99,9	97,0	97,3	89,2	95,5	111,2	97,3	77,3	71,7	74,9	65,7
Juni . . . . .	104,9	103,4	102,3	102,1	101,7	93,2	97,5	93,1	90,5	90,7	90,8	85,9
Juli . . . . .	104,9	110,4	106,5	106,8	104,5	94,3	96,4	93,0	98,4	91,3	92,6	85,9
August . . . . .	103,9	101,1	99,1	99,9	82,1	98,4	104,4	96,3	103,0	101,7	102,3	99,8
September . . . . .	106,0	100,5	99,0	100,0	91,7	108,8	120,1	105,1	117,2	112,8	115,1	111,5
Oktober . . . . .	108,5	106,3	101,7	102,3	96,4	114,7	137,1	109,8	120,4	112,2	118,9	106,0
November . . . . .	105,4	97,6	97,9	99,0	89,7	108,5	109,6	105,2	121,8	119,5	134,2	106,3
Desember . . . . .	138,7	143,3	128,0	124,5	183,8	160,3	144,6	159,1	176,0	173,1	163,0	176,6
<b>1994</b>												
Januar . . . . .	99,5	89,2	88,4	90,2	70,0	101,2	100,6	100,4	104,5	118,2	116,8	126,6
Februar . . . . .	93,1	93,7	90,9	92,7	81,0	72,4	68,1	69,6	87,4	95,8	89,1	101,5
Mars . . . . .	110,8	114,6	110,9	112,5	115,8	84,6	69,6	83,7	99,3	98,7	104,4	95,2
April . . . . .	101,6	93,9	92,5	95,0	74,2	97,0	117,3	94,9	91,3	81,0	83,2	79,2
Mai . . . . .	111,5	106,4	104,6	106,0	92,0	100,2	126,1	99,1	87,4	83,1	84,0	79,5
Juni . . . . .	118,8	110,2	108,8	109,0	107,5	100,6	108,0	99,4	100,6	102,7	101,7	101,7
Juli . . . . .	112,8	111,0	111,6	113,9	98,7	91,1	99,2	89,5	92,4	90,7	86,7	94,8
August . . . . .	118,0	111,6	107,2	109,7	83,6	99,9	110,7	97,4	102,8	115,0	110,2	119,7
September . . . . .	115,5	107,5	105,0	107,6	84,8	113,1	114,6	113,7	109,6	120,4	115,8	126,7
Oktober . . . . .	117,7	109,0	103,4	105,7	80,9	126,6	145,5	123,3	127,8	126,5	128,4	124,7
November . . . . .	117,9	109,9	103,6	105,4	90,8	122,6	107,9	120,4	142,7	130,5	133,8	123,4
Desember . . . . .	153,0	156,2	132,5	128,9	183,5	177,4	136,0	180,3	193,6	190,2	165,7	203,8
<b>1995</b>												
Januar . . . . .	106,4	91,3	93,2	96,0	67,0	104,6	96,5	104,1	112,1	127,6	129,5	129,8
Februar . . . . .	102,3	93,5	95,8	98,4	75,5	74,3	63,4	72,0	93,4	97,8	100,3	94,8
Mars . . . . .	116,6	102,7	107,5	110,3	85,9	85,5	65,6	85,9	99,1	100,9	105,2	95,9

# Detaljomsætningsindeksen, mars 1995

Tabell 1 (forts.). Detaljomsætning. Verdiindeks. 1992=100

År og måned	Jernvarer, kjøkkenutstyr, glass, steintøy, fargevarer og sportsutstyr				Ur, optiske artikler, musikkinstrumenter, gull- og sølvvarer og film- og fotoartikler			Motorkjøretøyer og bensin			Detaljhandel ellers			
	I alt	Jernvarer, kjøkkenutstyr, glass og steintøy	Fargevarer, tapeter og golvbelegg	Sportsutstyr	Av dette			I alt	Motor kjøretøyer, deler og rekvisita	Bensin og smøreoljer	I alt	Av dette		
					I alt	Ur og optiske artikler	Musikk-instrum. noter, grammo-fon-plater og musikk-kassetter					Bøker og papir	Sykepleie- og apoteker-varer	Blomster og planter
1990. . . . .	93,2	-	-	-	91,2	-	-	93,9	-	-	90,6	-	-	-
1991. . . . .	97,5	-	-	-	95,6	-	-	94,2	-	-	95,6	-	-	-
1992. . . . .	100,0	100,0	100,0	100,0	100,0	100,0	100,0	100,0	100,0	100,0	100,0	100,0	100,0	100,0
1993. . . . .	108,2	114,8	100,1	108,9	105,3	106,2	107,3	105,0	104,9	105,2	107,2	103,6	108,2	106,1
1994. . . . .	120,7	131,7	109,3	120,8	111,4	110,0	114,4	129,3	140,8	112,4	115,4	111,3	116,0	114,0
<b>1992</b>														
Januar. . . . .	77,4	75,5	72,7	80,8	89,6	90,1	102,4	87,5	88,1	86,6	91,9	103,0	92,0	82,9
Februar. . . . .	78,3	72,4	78,1	82,0	82,3	91,1	85,6	84,6	83,9	85,5	82,8	77,1	86,0	87,0
Mars. . . . .	84,6	75,5	83,7	90,4	86,3	93,0	92,8	98,1	101,0	93,5	87,3	75,9	97,2	84,1
April. . . . .	93,2	82,9	92,5	99,4	86,0	86,9	86,4	97,6	96,7	99,4	85,8	70,3	95,1	104,6
Mai. . . . .	110,9	100,5	110,7	117,0	88,0	85,2	83,8	101,3	98,3	105,6	94,9	61,1	100,3	169,6
Juni. . . . .	113,2	98,9	120,0	117,6	94,6	96,4	78,7	108,7	106,6	111,7	92,6	70,3	111,0	89,7
Juli. . . . .	115,8	99,4	127,6	118,6	97,7	93,2	93,6	107,6	103,3	113,2	83,5	66,7	93,5	74,4
August. . . . .	103,6	92,5	108,9	107,0	96,1	97,4	94,5	94,2	88,0	103,5	109,1	182,5	92,0	80,5
September. . . . .	98,3	97,3	106,7	94,1	98,0	105,5	103,2	98,9	99,5	98,4	102,0	113,7	101,4	86,4
Oktober. . . . .	90,8	99,1	98,0	82,1	99,4	113,2	105,4	109,7	112,9	104,8	100,0	88,2	105,6	85,8
November. . . . .	85,2	104,6	93,7	70,1	94,6	104,2	97,3	97,7	99,7	95,6	101,8	99,2	103,3	82,5
Desember. . . . .	148,7	201,5	107,4	141,1	187,5	144,0	176,4	114,1	122,0	102,1	168,4	192,0	122,6	172,7
<b>1993</b>														
Januar. . . . .	75,2	73,9	61,2	83,6	87,8	92,1	102,6	82,6	76,5	91,6	89,7	95,8	95,1	75,5
Februar. . . . .	76,6	77,3	65,7	82,4	83,8	93,7	92,9	87,6	86,9	88,2	84,1	66,2	95,1	82,7
Mars. . . . .	95,8	93,6	84,3	103,6	92,3	104,2	96,7	103,3	105,6	99,6	101,6	97,9	110,8	93,7
April. . . . .	103,7	99,1	91,4	113,1	88,6	93,1	83,7	103,3	100,9	107,0	92,0	68,5	105,0	108,9
Mai. . . . .	107,6	113,6	104,8	105,9	91,7	89,5	87,2	103,1	97,5	111,8	99,6	61,9	108,2	173,9
Juni. . . . .	128,9	123,6	127,3	132,7	103,8	109,1	90,8	112,8	113,9	110,8	104,6	76,3	119,3	117,7
Juli. . . . .	122,7	113,7	130,4	123,5	103,8	99,5	99,9	112,1	109,2	116,1	88,8	69,6	98,4	80,2
August. . . . .	113,2	110,1	113,3	114,9	103,9	107,1	105,1	106,6	103,1	111,5	119,7	192,6	101,2	83,2
September. . . . .	103,8	106,0	111,7	97,9	105,0	112,8	113,6	112,4	116,4	106,9	111,0	120,9	109,2	90,5
Oktober. . . . .	97,6	108,2	102,5	89,0	102,6	113,0	114,8	118,9	125,4	109,4	101,5	87,0	106,1	87,4
November. . . . .	100,6	125,7	103,6	85,5	101,0	112,2	107,2	108,3	111,9	103,1	112,7	102,0	114,5	90,3
Desember. . . . .	172,7	233,2	104,8	175,2	198,7	148,8	193,2	109,6	111,8	106,8	180,8	204,8	134,9	189,4
<b>1994</b>														
Januar. . . . .	93,4	88,6	67,9	110,4	96,4	103,5	110,0	110,8	118,1	100,5	102,2	108,2	101,1	81,6
Februar. . . . .	94,2	88,9	67,7	112,1	87,4	96,8	92,6	103,6	109,6	95,2	92,1	69,9	100,1	91,2
Mars. . . . .	107,1	108,0	86,5	118,2	100,4	112,0	106,1	126,4	139,0	108,4	108,2	94,7	120,0	99,0
April. . . . .	112,0	106,6	97,3	123,1	92,5	93,4	94,2	123,1	135,3	105,7	95,6	71,6	106,5	113,8
Mai. . . . .	125,9	128,8	126,3	123,9	98,2	98,1	87,1	131,3	142,8	115,1	114,5	71,7	116,1	215,1
Juni. . . . .	139,5	140,5	130,6	144,0	110,2	112,5	97,7	144,7	163,7	117,6	109,1	77,9	126,4	107,4
Juli. . . . .	128,9	129,8	136,0	124,4	102,8	101,3	96,9	133,0	137,1	127,2	94,1	65,0	105,7	85,6
August. . . . .	132,9	131,9	131,6	134,2	113,8	115,6	113,4	132,0	138,3	123,0	138,9	230,8	114,5	89,7
September. . . . .	114,1	123,2	114,4	108,8	105,1	117,5	109,2	131,5	142,3	115,5	116,8	132,2	121,0	95,5
Oktober. . . . .	107,8	123,6	115,9	94,6	105,9	116,9	119,9	138,2	153,4	115,6	108,4	92,8	119,3	92,3
November. . . . .	108,6	150,4	114,2	82,3	109,4	109,4	123,7	136,1	153,6	109,9	116,6	107,8	121,8	92,8
Desember. . . . .	183,5	260,7	123,7	173,9	214,2	143,4	221,8	140,3	156,8	115,7	188,0	212,9	139,8	204,2
<b>1995</b>														
Januar. . . . .	101,5	96,1	78,4	117,3	96,6	106,2	112,2	123,3	134,1	107,3	105,5	117,0	111,2	73,0
Februar. . . . .	96,6	94,2	78,4	107,6	90,6	102,5	100,3	126,5	143,3	102,5	101,9	82,3	111,9	88,6
Mars. . . . .	109,9	107,5	94,7	118,6	100,0	112,3	105,7	149,8	176,2	112,4	116,5	103,0	130,0	93,0

## Detaljomsætningsindeksen, mars 1995

Tabell 2. Detaljomsætning. Volumindeks. 1992=100

År og måned	Detaljhandel i alt	Nærings- nyttelses- midler	Beklednings- og tekstil- varer	Møbler og innbo	Jernvarer, kjøkken- utstyr, glass, steintøy, fargevarer og sportsutstyr	Ur, optiske art., musikkinstr., gull- og sølvv. og film- og foto- artikler	Motor- kjøretøyer og bensin
1990 . . . . .	97,0	95,5	93,6	92,2	98,0	93,8	103,3
1991 . . . . .	98,6	98,0	98,5	95,3	103,4	100,2	98,4
1992 . . . . .	100,0	100,0	99,8	100,0	99,9	100,0	99,9
1993 . . . . .	102,1	101,2	100,1	100,5	106,8	103,8	100,5
1994 . . . . .	111,6	104,4	104,3	112,9	117,0	109,2	120,8
<b>1992</b>							
Januar . . . . .	90,4	87,6	99,8	103,5	78,2	90,2	89,0
Februar . . . . .	86,6	90,5	78,7	90,5	79,1	82,9	85,9
Mars . . . . .	91,8	92,4	84,9	88,1	84,9	86,2	99,2
April . . . . .	93,8	98,4	83,3	79,2	93,5	86,1	98,4
Mai . . . . .	98,0	99,2	101,6	74,6	111,4	87,8	101,7
Juni . . . . .	100,8	103,3	87,6	84,3	113,6	94,3	109,0
Juli . . . . .	100,6	104,8	88,3	86,9	116,1	97,5	107,1
August . . . . .	98,8	98,7	101,3	98,7	103,7	96,0	93,7
September . . . . .	99,6	97,5	101,6	112,4	98,3	97,7	98,4
Oktober . . . . .	106,5	104,4	119,1	111,3	90,0	99,3	108,4
November . . . . .	97,0	95,8	99,1	107,2	84,0	94,4	96,1
Desember . . . . .	135,6	127,5	152,2	163,0	146,2	187,3	112,4
<b>1993</b>							
Januar . . . . .	86,4	85,3	100,9	94,2	75,0	87,8	80,3
Februar . . . . .	83,7	86,5	72,2	78,8	76,1	83,1	84,7
Mars . . . . .	95,9	97,3	81,9	88,4	95,0	90,9	99,2
April . . . . .	96,9	101,2	90,9	74,9	102,5	87,5	98,9
Mai . . . . .	96,7	98,5	92,8	71,4	106,5	90,5	98,9
Juni . . . . .	104,1	103,7	90,9	90,5	127,7	102,7	108,3
Juli . . . . .	104,1	107,5	93,5	90,9	121,4	102,4	106,8
August . . . . .	103,5	100,4	100,3	101,7	112,3	102,7	101,4
September . . . . .	104,9	100,1	106,3	112,5	102,6	103,0	106,7
Oktober . . . . .	107,2	103,2	111,1	111,6	95,8	100,5	112,9
November . . . . .	104,3	99,6	104,8	119,0	98,6	99,3	102,9
Desember . . . . .	137,7	130,7	155,0	172,4	168,5	195,4	104,6
<b>1994</b>							
Januar . . . . .	99,0	89,3	103,2	118,7	91,3	95,0	105,4
Februar . . . . .	92,1	91,6	72,7	95,2	92,0	86,1	98,0
Mars . . . . .	108,7	111,2	81,4	97,8	104,2	98,8	119,1
April . . . . .	99,7	92,8	92,9	80,4	109,1	90,6	116,8
Mai . . . . .	109,2	104,7	96,0	82,3	122,2	96,3	124,4
Juni . . . . .	116,2	108,3	97,0	102,3	135,5	108,0	136,5
Juli . . . . .	109,9	110,3	89,1	90,7	125,0	100,6	123,6
August . . . . .	115,1	105,7	100,4	115,5	129,4	111,2	121,7
September . . . . .	111,9	103,3	109,1	121,0	110,4	103,1	121,2
Oktober . . . . .	114,2	102,2	121,5	127,3	104,2	103,9	127,9
November . . . . .	114,4	102,5	117,6	131,2	104,6	106,8	125,3
Desember . . . . .	148,8	131,4	170,6	191,9	176,1	209,7	129,7
<b>1995</b>							
Januar . . . . .	103,8	92,4	105,7	131,1	98,4	94,8	112,0
Februar . . . . .	99,3	94,5	73,8	99,6	93,4	88,7	114,9
Mars . . . . .	112,3	105,8	82,3	102,0	106,4	97,5	136,0

# Detaljomsætningsindeksen, mars 1995

Tabell 3. Detaljomsætning. Volumindeks. Sesongjustert. 1992=100

År og måned	Detaljhandel i alt	Nærings- og nytelsesmidler	Beklednings- og tekstilvarer	Møbler og innbo	Jernvarer, kjøkkenutstyr, glass, steintøy, fargevarer og sportsutstyr	Ur, optiske art., musikkinstr., gull- og sølvv. og film- og fotoartikler	Motor- kjøretøyer og bensin
<b>1992</b>							
Januar . . . . .	96,7	98,4	100,2	95,8	106,1	99,6	95,5
Februar . . . . .	97,3	98,6	103,2	96,8	104,1	96,6	94,8
Mars . . . . .	98,9	98,9	107,1	98,8	100,0	96,8	98,4
April . . . . .	99,3	101,4	91,0	100,7	103,8	97,6	99,5
Mai . . . . .	99,9	99,9	101,5	98,2	105,0	98,7	99,7
Juni . . . . .	99,3	100,4	96,6	94,8	98,3	95,4	100,1
Juli . . . . .	99,6	99,6	96,4	100,8	98,7	100,4	101,2
August . . . . .	97,9	98,4	98,7	99,3	97,0	99,7	95,6
September . . . . .	99,6	99,9	96,7	105,1	98,3	102,0	98,7
Oktober . . . . .	100,5	100,8	101,1	97,6	96,9	101,6	101,7
November . . . . .	98,4	99,2	94,4	95,7	94,1	100,9	97,6
Desember . . . . .	106,3	100,8	103,3	106,4	97,2	101,9	112,6
<b>1993</b>							
Januar . . . . .	92,7	99,0	90,9	92,6	95,4	93,8	86,9
Februar . . . . .	96,7	99,8	89,2	93,0	96,9	95,3	94,7
Mars . . . . .	97,1	100,9	90,2	93,3	103,1	95,8	92,6
April . . . . .	99,1	100,1	90,9	95,7	103,9	95,0	99,4
Mai . . . . .	96,7	99,7	89,4	88,5	99,6	95,5	95,3
Juni . . . . .	98,7	100,9	92,1	96,0	106,7	95,6	95,2
Juli . . . . .	101,1	101,5	96,7	103,2	106,9	98,8	100,5
August . . . . .	101,3	101,3	94,2	100,9	106,2	96,9	100,7
September . . . . .	102,7	102,7	96,5	100,1	105,6	97,6	104,9
Oktober . . . . .	101,8	103,4	91,9	97,7	105,4	95,4	104,4
November . . . . .	103,6	102,1	96,3	101,7	111,5	95,5	106,9
Desember . . . . .	106,1	104,6	101,2	107,5	113,5	98,1	107,7
<b>1994</b>							
Januar . . . . .	105,9	104,5	95,2	104,3	114,5	95,7	116,3
Februar . . . . .	104,9	105,3	92,1	102,6	115,3	93,3	109,4
Mars . . . . .	105,5	104,8	93,7	100,8	110,0	94,7	111,5
April . . . . .	104,9	104,9	92,9	99,6	112,4	96,9	111,3
Mai . . . . .	108,2	107,5	93,9	103,7	113,6	96,2	112,9
Juni . . . . .	108,4	105,8	98,1	107,5	114,7	97,3	114,8
Juli . . . . .	107,7	110,3	93,5	102,3	113,3	94,5	111,3
August . . . . .	109,4	108,2	93,6	108,0	122,3	99,1	114,2
September . . . . .	107,2	105,6	96,7	107,1	115,0	94,2	112,5
Oktober . . . . .	108,0	104,0	99,2	110,4	117,9	96,5	114,0
November . . . . .	109,3	106,3	98,3	110,6	115,6	97,6	116,8
Desember . . . . .	110,4	104,8	102,6	114,9	117,7	100,8	121,3
<b>1995</b>							
Januar . . . . .	113,2	106,5	106,2	122,3	119,7	105,7	122,8
Februar . . . . .	115,2	106,6	102,4	115,0	115,8	109,0	128,7
Mars . . . . .	115,7	107,1	100,3	116,8	117,6	109,0	131,2

## Produksjonsindeksen, mars 1995

Tabell 1. Produksjonsindeks<sup>1</sup>. 1990=100. Månedstall etter næring og konkurransetype. Sesongjustert

	1995			Endring i prosent		
	Januar	Februar	Mars	Des.94- jan.95	Jan.95- feb.95	Feb.95- mar.95
Oljeutvinning og bergverksdrift, industri og kraftforsyning . . . . .	124,7	124,2	124,4	-0,9	-0,4	0,2
Oljeutvinning og bergverks- drift . . . . .	152,7	151,5	150,6	-1,6	-0,8	-0,6
Industri . . . . .	111,5	111,3	111,7	-0,8	-0,2	0,4
Kraftforsyning . . . . .	97,0	95,9	97,6	5,3	-1,1	1,8
Etter konkurransetype:						
Skjermet industri . . . . .	112,7	112,0	111,8	-1,1	-0,6	-0,2
Utekonkurrerende industri og bergverksdrift . . . . .	111,4	110,4	111,2	0,5	-0,9	0,7
Hjemmekonkurrerende industri . . . . .	110,9	110,8	110,9	-1,2	-0,1	0,1

Kilde: SSB. <sup>1</sup> Vektgrunnlaget er bearbejningsverdi til faktorpris.

Tabell 2. Produksjonsindeks<sup>1</sup>. 1990=100. Periodetall etter næring og konkurransetype. Sesongjustert

	3 måneders gjennomsnitt			Endring i prosent		
	Jul. 94- sep.94	Okt. 94- des.94	Jan. 95- mar.95	Apr.- jun.94- Jul.- sep.94	Jul.- sep.94- Okt.- des.94	Okt.- des.94- Jan.- mar.95
Oljeutvinning og bergverksdrift, industri og kraftforsyning . . . . .	119,8	125,1	124,4	-2,5	4,4	-0,6
Oljeutvinning og bergverks- drift . . . . .	142,2	154,5	151,6	-3,9	8,6	-1,9
Industri . . . . .	109,2	111,0	111,5	0,6	1,6	0,5
Kraftforsyning . . . . .	93,3	92,0	96,8	1,1	-1,4	5,2
Etter konkurransetype:						
Skjermet industri . . . . .	112,6	111,9	112,2	4,1	-0,6	0,3
Utekonkurrerende industri og bergverksdrift . . . . .	109,0	111,8	111,0	1,7	2,6	-0,7
Hjemmekonkurrerende industri . . . . .	106,6	110,6	110,9	-1,9	3,8	0,3

Kilde: SSB. <sup>1</sup> Vektgrunnlaget er bearbejningsverdi til faktorpris.



## Produksjonsindeksen, mars 1995

Tabell 3. Produksjonsindeks<sup>1</sup>. 1990=100. Månedstall etter næring og konkurranstype. Ukekorrigert<sup>2</sup>

	1994			1995			Endring i prosent		
	Januar	Februar	Mars	Januar	Februar	Mars	Jan.94- jan.95	Feb.94- feb.95	Mar.94- mar.95
Oljeutvinning og bergverksdrift, industri og kraftforsyning . . . . .	124,0	128,0	116,8	129,7	131,9	129,9	4,6	3,0	11,2
Oljeutvinning og bergverks- drift . . . . .	145,4	148,2	145,1	154,1	152,4	153,6	6,0	2,8	5,9
Industri . . . . .	108,0	113,2	100,1	113,0	118,8	115,8	4,6	4,9	15,7
Kraftforsyning . . . . .	120,0	122,4	98,6	118,6	117,1	111,6	-1,2	-4,3	13,2
Etter konkurranstype:									
Skjernet industri . . . . .	100,8	108,9	100,9	106,5	115,1	113,2	5,7	5,7	12,2
Utekonkurrerende industri og bergverksdrift . . . . .	105,6	111,6	107,2	113,4	115,7	114,4	7,4	3,7	6,7
Hjemmekonkurrerende industri . . . . .	112,4	115,7	97,0	116,1	121,5	117,3	3,3	5,0	20,9

Kilde: SSB. <sup>1</sup> Vektgrunnlaget er bearbeidingsverdi til faktorpris. <sup>2</sup> Omregnet til standardmåned og korrigert for et varierende antall arbeidsdager i måneden.

Tabell 4. Produksjonsindeks<sup>1</sup>. 1990=100. Periodetall etter næring og konkurranstype. Ukekorrigert<sup>2</sup>

	1993-1994			1994-1995			Endringstall	
	(1) Jul.93- sep.93	(2) Okt.93- des.93	(3) Jan.94- mar.94	(4) Jul.94- sep.94	(5) Okt.94- des.94	(6) Jan.95- mar.95	Prosentvis endring mellom periodene: (2) - (5)	(3) - (6)
Oljeutvinning og bergverksdrift, industri og kraftforsyning . . . . .	106,1	122,3	122,9	110,5	130,1	130,5	6,4	6,2
Oljeutvinning og bergverks- drift . . . . .	129,6	144,4	146,2	135,0	159,6	153,4	10,5	4,9
Industri . . . . .	94,7	106,6	107,1	100,8	115,1	115,9	8,0	8,2
Kraftforsyning . . . . .	81,4	115,4	113,7	76,4	101,7	115,8	-11,9	1,8
Etter konkurranstype:								
Skjernet industri . . . . .	97,2	107,8	103,5	106,1	115,2	111,6	6,9	7,8
Utekonkurrerende industri og bergverksdrift . . . . .	97,5	102,9	108,1	104,6	111,6	114,5	8,5	5,9
Hjemmekonkurrerende industri . . . . .	92,1	107,1	108,4	96,4	116,3	118,3	8,6	9,1

Kilde: SSB. <sup>1</sup> Vektgrunnlaget er bearbeidingsverdi til faktorpris. <sup>2</sup> Omregnet til standardmåned og korrigert for ulikt antall arbeidsdager pr. uke.

# Produksjonsindeksen, mars 1995

Tabell 5. Produksjonsindeks<sup>1</sup>. 1990=100. Periodetall etter næring. Ukekorrigert<sup>2</sup>

Næring, næringsområde og næringshovedgruppe	(1)	(2)	(3)	(4)	Prosentvis endring fra periodene:		Mars		Pst. endring
	Okt.93- des.93	Jan.94- mar.94	Okt.94- des.94	Jan.95- mar.95	(1) - (3)	(2) - (4)	1994	1995	
T OLJEUTVINNING OG BERGVERKSDRIFT, INDUSTRI OG KRAFTFORSYNING .....	122,3	122,9	130,1	130,5	6,4	6,2	116,8	129,9	11,2
2 OLJEUTVINNING OG BERGVERKS- DRIFT .....	144,4	146,2	159,6	153,4	10,5	4,9	145,1	153,6	5,9
21 Bryting av kull .....	99,6	122,3	116,0	136,6	16,5	11,7	133,8	185,1	38,3
22 Utvinning av råolje og naturgass .....	146,0	147,9	161,2	155,0	10,4	4,8	146,8	155,2	5,7
23 Bryting og utvinning av malm .....	75,3	85,5	83,8	86,3	11,3	0,9	85,2	90,2	5,9
29 Bergverksdrift ellers .....	106,2	96,2	122,3	107,2	15,2	11,4	91,1	107,9	18,4
3 INDUSTRI .....	106,6	107,1	115,1	115,9	8,0	8,2	100,1	115,8	15,7
31 Produksjon av næringsmidler, drikke- varer og tobakksvarer .....	109,0	101,7	119,0	111,4	9,2	9,5	102,1	118,1	15,7
311-312 Produksjon av næringsmidler .....	111,1	104,3	123,4	116,2	11,1	11,4	103,2	123,1	19,3
313 Produksjon av drikkevarer .....	96,0	88,6	98,9	84,8	3,0	-4,3	100,9	92,1	-8,7
314 Produksjon av tobakksvarer .....	101,9	85,5	84,0	88,9	-17,6	4,0	78,5	89,4	13,9
32 Produksjon av tekstilvarer, beklednings- varer, lær- og lærvarer .....	101,8	103,1	114,7	117,6	12,7	14,1	92,9	124,3	33,8
321 Produksjon av tekstilvarer .....	103,1	101,8	120,7	122,2	17,1	20,0	94,1	130,0	38,2
322 Produksjon av klær, unntatt skotøy .....	93,3	104,4	97,2	107,0	4,2	2,5	89,1	112,0	25,7
323 Produksjon av lær, lær- og skinnvarer .....	118,1	117,6	130,3	117,1	10,3	-0,4	99,7	131,0	31,4
324 Produksjon av skotøy .....	102,7	95,2	98,8	104,7	-3,8	10,0	83,7	96,4	15,2
33 Produksjon av trevarer .....	100,2	95,7	111,1	107,9	10,9	12,7	87,7	111,9	27,6
331 Produksjon av trevarer, unntatt møbler og innredninger .....	100,2	94,3	113,5	109,9	13,3	16,5	85,6	114,7	34,0
332 Produksjon av møbler og innredninger .....	100,3	97,9	106,0	103,7	5,7	5,9	91,3	106,0	16,1
34 Treforedling, grafisk produksjon og forlagsvirksomhet .....	106,0	108,5	111,8	114,6	5,5	5,6	102,0	110,0	7,8
341 Treforedling .....	106,2	114,4	118,6	124,0	11,7	8,4	110,1	121,4	10,3
342 Grafisk produksjon og forlags- virksomhet .....	106,0	106,3	109,4	111,2	3,2	4,6	99,1	106,0	7,0
35 Produksjon av kjemiske produkter, mineralolje-, kull-, gummi- og plastprodukter ...	98,6	105,5	105,6	111,6	7,1	5,8	101,1	113,1	11,9
351 Produksjon av kjemiske råvarer .....	99,1	106,6	102,9	111,0	3,8	4,1	107,0	111,6	4,3
352 Produksjon av kjemisk-tekniske produkter ...	105,7	113,5	113,6	121,8	7,5	7,3	104,2	124,6	19,6
353-354 Raffinering av jordolje og produksjon av jordolje- og kullprodukter .....	97,6	96,0	108,2	100,1	10,9	4,3	96,1	99,4	3,4
355 Produksjon og reparasjon av gummi- produkter .....	51,3	57,1	55,1	55,5	7,4	-2,8	49,5	51,9	4,8
356 Produksjon av plastvarer .....	101,3	108,8	108,2	123,3	6,8	13,3	99,3	128,4	29,3
36 Produksjon av mineralske produkter .....	94,2	93,5	117,4	115,7	24,6	23,7	86,7	112,1	29,3
361-362 Produksjon av keramiske produkter, glass og glassvarer .....	102,1	101,4	118,5	115,5	16,1	13,9	96,0	111,3	15,9
369 Produksjon av mineralske produkter ellers ...	92,0	90,8	116,9	115,7	27,1	27,4	83,6	112,2	34,2
37 Produksjon av metaller .....	105,1	108,0	112,1	115,9	6,7	7,3	109,0	116,9	7,2
371 Produksjon av jern, stål og ferrolegeringer ..	110,0	108,3	111,6	119,6	1,5	10,4	102,5	117,4	14,5
372 Produksjon av ikke-jernholdige metaller .....	102,6	107,6	112,2	113,8	9,4	5,8	111,9	116,4	4,0
38 Produksjon av verkstedprodukter .....	111,3	113,6	118,8	121,5	6,7	7,0	100,2	118,2	18,0
381 Produksjon av metallvarer .....	108,1	108,6	119,2	123,8	10,3	14,0	101,2	124,4	22,9
382 Produksjon av maskiner .....	116,5	124,0	115,3	118,8	-1,0	-4,2	106,8	114,8	7,5
383 Produksjon av elektriske apparater og materiell .....	112,8	99,8	125,7	118,1	11,4	18,3	89,5	115,1	28,6
384 Produksjon av transportmidler .....	102,4	111,0	115,2	125,0	12,5	12,6	95,5	119,3	24,9
385 Produksjon av tekniske og vitenskaplige instrumenter, fotoartikler og optiske artikler ...	127,5	123,6	141,0	139,6	10,6	12,9	112,2	139,1	24,0
39 Industriproduksjon ellers .....	136,2	125,7	144,0	125,5	5,7	-0,2	114,2	132,8	16,3
41 KRAFTFORSYNING .....	115,4	113,7	101,7	115,8	-11,9	1,8	98,6	111,6	13,2

Kilde: SSB. <sup>1</sup> Vektgrunnlaget er bearbejningsverdi til faktorpris. <sup>2</sup> Omregnet til standardmåned og korrigeret for ulikt antall arbeidsdager pr. uke.

# Produksjonsindeksen, mars 1995

Tabell 6. Produksjonsindeks<sup>1</sup>. 1990=100. Periodetall etter næring. Råserier<sup>2</sup>

Næring, næringsområde og næringshovedgruppe	(1)	(2)	(3)	(4)	Prosentvis endring		Mars		Pst. endring
	Okt.93- des.93	Jan.94- mar.94	Okt.94- des.94	Jan.95- mar.95	fra periodene: (1) - (3)	(2) - (4)	1994	1995	
T OLJEUTVINNING OG BERGVERKSDRIFT, INDUSTRI OG KRAFTFORSYNING .....	123,3	120,7	130,7	128,8	6,0	6,7	120,5	133,8	11,0
2 OLJEUTVINNING OG BERGVERKSDRIFT .....	145,9	144,6	161,3	151,7	10,6	4,9	148,4	157,0	5,8
21 Bryting av kull .....	99,7	119,0	115,6	132,8	15,9	11,6	137,0	188,8	37,8
22 Utvinning av råolje og naturgass .....	147,5	146,3	163,0	153,3	10,5	4,8	150,1	158,6	5,7
23 Bryting og utvinning av malm .....	75,9	83,9	84,3	84,8	11,1	1,1	87,9	93,1	5,9
29 Bergverksdrift ellers .....	106,7	93,7	121,2	106,1	13,6	13,2	95,9	113,3	18,1
3 INDUSTRI .....	107,3	104,6	114,8	114,2	7,0	9,2	104,5	120,6	15,4
31 Produksjon av næringsmidler, drikkevarer og tobakksvarer .....	109,9	99,8	119,6	109,8	8,8	10,0	106,0	122,6	15,7
311-312 Produksjon av næringsmidler .....	111,9	102,1	123,9	114,4	10,7	12,0	107,1	127,7	19,2
313 Produksjon av drikkevarer .....	97,5	87,8	100,5	84,1	3,1	-4,2	105,1	96,1	-8,6
314 Produksjon av tobakksvarer .....	102,4	83,4	83,1	87,9	-18,8	5,4	82,7	94,0	13,7
32 Produksjon av tekstilvarer, bekleddingsvarer, lær- og lærvarer .....	101,8	99,9	113,1	115,8	11,1	15,9	97,4	129,9	33,4
321 Produksjon av tekstilvarer .....	103,0	98,7	119,0	120,4	15,5	22,0	98,7	135,9	37,7
322 Produksjon av klær, unntatt skotøy .....	93,1	100,6	95,6	104,9	2,7	4,3	93,2	116,6	25,1
323 Produksjon av lær, lær- og skinnvarer .....	118,6	114,2	129,2	116,8	8,9	2,3	105,1	137,6	30,9
324 Produksjon av skotøy .....	102,7	92,2	97,4	102,6	-5,2	11,3	87,8	100,8	14,8
33 Produksjon av trevarer .....	100,4	92,9	109,9	106,5	9,5	14,6	92,1	117,2	27,3
331 Produksjon av trevarer, unntatt møbler og innredninger .....	100,3	91,6	112,2	108,6	11,9	18,6	90,0	120,2	33,6
332 Produksjon av møbler og innredninger .....	100,5	94,9	104,7	101,9	4,2	7,4	95,7	110,7	15,7
34 Treforedling, grafisk produksjon og forlagsvirksomhet .....	106,8	106,1	111,9	112,8	4,8	6,3	106,4	114,5	7,6
341 Treforedling .....	107,1	112,0	118,9	122,1	11,0	9,0	114,5	126,2	10,2
342 Grafisk produksjon og forlagsvirksomhet .....	106,9	103,9	109,4	109,5	2,3	5,4	103,5	110,5	6,8
35 Produksjon av kjemiske produkter, mineralolje-, kull-, gummi- og plastprodukter .....	99,3	103,4	105,6	110,2	6,3	6,6	104,8	117,0	11,6
351 Produksjon av kjemiske råvarer .....	100,1	105,3	103,9	109,6	3,8	4,1	109,3	113,9	4,2
352 Produksjon av kjemisk-tekniske produkter .....	105,8	110,3	112,4	120,1	6,2	8,9	109,5	130,4	19,1
353-354 Raffinering av jordolje og produksjon av jordolje- og kullprodukter .....	98,7	94,8	109,3	98,8	10,7	4,2	98,2	101,5	3,4
355 Produksjon og reparasjon av gummi- produkter .....	51,4	55,2	54,3	54,3	5,6	-1,6	51,8	54,1	4,4
356 Produksjon av plastvarer .....	101,4	105,7	106,9	121,8	5,4	15,2	104,3	134,5	29,0
36 Produksjon av mineralske produkter .....	94,8	91,3	117,2	113,8	23,6	24,6	89,9	116,0	29,0
361-362 Produksjon av keramiske produkter, glass og glassvarer .....	102,7	99,3	118,6	113,6	15,5	14,4	98,5	114,1	15,8
369 Produksjon av mineralske produkter ellers .....	92,5	88,6	116,7	113,7	26,2	28,3	87,0	116,5	33,9
37 Produksjon av metaller .....	106,0	106,4	112,9	114,6	6,5	7,7	111,9	120,0	7,2
371 Produksjon av jern, stål og ferrolegeringer .....	110,9	106,6	112,3	118,0	1,3	10,7	105,1	120,1	14,3
372 Produksjon av ikke-jernholdige metaller .....	103,5	106,1	113,0	112,6	9,2	6,1	115,0	119,6	4,0
38 Produksjon av verkstedprodukter .....	111,9	110,3	117,6	119,7	5,1	8,5	105,4	123,8	17,5
381 Produksjon av metallvarer .....	108,7	105,7	118,2	122,3	8,7	15,7	106,4	130,5	22,7
382 Produksjon av maskiner .....	117,2	120,3	114,3	117,0	-2,5	-2,7	112,4	120,2	6,9
383 Produksjon av elektriske apparater og materiell .....	112,9	96,9	124,2	116,4	10,0	20,1	94,0	120,5	28,2
384 Produksjon av transportmidler .....	102,9	107,7	114,0	123,1	10,8	14,3	100,5	125,0	24,4
385 Produksjon av tekniske og vitenskaplige instrumenter, fotoartikler og optiske artikler .....	128,2	119,8	139,6	137,3	8,9	14,6	117,9	145,5	23,4
39 Industriproduksjon ellers .....	136,5	122,0	142,5	124,0	4,4	1,6	120,0	139,1	15,9
41 KRAFTFORSYNING .....	116,2	111,7	102,3	113,7	-12,0	1,8	100,3	113,3	13,0

Kilde: SSB. <sup>1</sup> Vektgrunnlaget er bearbejningsverdi til faktorpris. <sup>2</sup> Underlagsmaterialet er kun periodisert til kalendermåned.

# Produksjonsindeksen, mars 1995

Tabell 7. Produksjonsindeks<sup>1</sup>. 1990=100. Månedstall etter næring og konkurranstype. Ukekorrigerte serier, sesongjusterte serier og trendserier

	Type <sup>2</sup>	Aug. 94	Sep. 94	Okt. 94	Nov. 94	Des. 94	Jan. 95	Feb. 95	Mar. 95
Oljeutvinning og bergverksdrift, industri og kraftforsyning	U	108,5	125,4	131,5	133,4	125,5	129,7	131,9	129,9
	Pst. <sup>3</sup>	-2,3	8,2	7,0	4,7	7,7	4,6	3,0	11,2
	S	114,6	122,8	124,8	124,7	125,8	124,7	124,2	124,4
	Pst. <sup>4</sup>	-6,1	7,2	1,6	-0,1	0,9	-0,9	-0,4	0,2
	T	122,7	123,5	124,1	124,5	124,7	124,9	125,2	125,7
	Pst. <sup>5</sup>	8,2	8,1	6,0	3,9	1,9	1,9	2,9	4,9
Oljeutvinning og bergverksdrift	U	114,0	145,8	158,9	159,5	160,4	154,1	152,4	153,6
	Pst. <sup>3</sup>	-10,8	13,5	9,8	7,9	13,9	6,0	2,8	5,9
	S	126,1	150,1	153,4	154,8	155,2	152,7	151,5	150,6
	Pst. <sup>4</sup>	-16,2	19,0	2,2	0,9	0,3	-1,6	-0,8	-0,6
	T	150,2	151,6	152,5	153,0	153,3	153,3	153,5	153,8
	Pst. <sup>5</sup>	12,8	11,8	7,4	4,0	2,4	0,0	1,6	2,4
Industri	U	111,3	119,8	119,8	121,4	104,2	113,0	118,8	115,8
	Pst. <sup>3</sup>	4,9	7,7	8,2	7,2	8,7	4,6	4,9	15,7
	S	109,2	110,4	110,0	110,6	112,4	111,5	111,3	111,7
	Pst. <sup>4</sup>	1,2	1,1	-0,4	0,5	1,6	-0,8	-0,2	0,4
	T	109,4	109,9	110,4	110,8	111,2	111,5	111,8	112,1
	Pst. <sup>5</sup>	5,7	5,6	5,6	4,4	4,4	3,3	3,3	3,3
Produksjon av næringsmidler, drikkevarer og tobakksvarer	U	112,3	123,5	122,1	124,9	110,1	102,1	114,0	118,1
	Pst. <sup>3</sup>	11,5	8,9	9,6	8,5	9,7	5,8	6,9	15,7
	S	115,5	114,2	115,2	115,5	120,0	115,9	115,8	115,1
	Pst. <sup>4</sup>	-6,4	-1,1	0,9	0,3	3,9	-3,4	-0,1	-0,6
	T	114,9	115,4	115,6	115,7	115,7	115,8	116,0	116,4
	Pst. <sup>5</sup>	7,6	5,3	2,1	1,0	0,0	1,0	2,1	4,2
Produksjon av tekstilvarer, bekledningsvarer, lær- og lærvarer	U	107,8	116,9	125,2	125,1	93,9	109,5	119,1	124,3
	Pst. <sup>3</sup>	10,6	8,7	7,9	13,7	18,1	3,2	8,0	33,8
	S	103,0	103,7	103,1	106,2	108,4	106,5	106,8	109,7
	Pst. <sup>4</sup>	14,7	0,7	-0,6	3,0	2,1	-1,8	0,3	2,7
	T	102,6	103,6	104,6	105,5	106,4	107,4	108,5	109,6
	Pst. <sup>5</sup>	9,8	12,3	12,2	10,8	10,7	11,9	13,0	12,9
Produksjon av trevarer	U	104,5	116,7	117,9	122,8	92,7	103,1	108,8	111,9
	Pst. <sup>3</sup>	7,1	6,6	12,0	9,8	11,0	3,8	8,8	27,6
	S	98,7	97,9	100,1	101,4	102,1	101,3	102,3	103,3
	Pst. <sup>4</sup>	-0,6	-0,8	2,2	1,3	0,7	-0,8	1,0	1,0
	T	99,1	99,5	100,0	100,6	101,3	102,1	102,8	103,5
	Pst. <sup>5</sup>	7,6	5,0	6,2	7,4	8,7	9,9	8,5	8,5
Treforedling, grafisk produksjon og forlagsvirksomhet	U	109,7	113,5	114,4	115,3	105,7	115,4	118,3	110,0
	Pst. <sup>3</sup>	4,4	5,6	4,2	3,6	9,2	5,8	3,4	7,8
	S	107,8	106,6	107,9	107,8	111,8	109,6	107,7	104,9
	Pst. <sup>4</sup>	1,9	-1,1	1,2	-0,1	3,7	-2,0	-1,7	-2,6
	T	107,0	107,4	107,8	108,1	108,4	108,3	108,1	107,8
	Pst. <sup>5</sup>	7,0	4,6	4,6	3,4	3,4	-1,1	-2,2	-3,3
Produksjon av kjemiske produkter, mineralolje-, kull-, gummi- og plastprodukter	U	105,5	111,2	112,4	112,4	91,9	107,9	113,9	113,1
	Pst. <sup>3</sup>	3,9	6,5	14,2	4,6	2,2	1,7	4,1	11,9
	S	102,9	105,2	106,9	104,1	102,7	104,4	106,7	108,3
	Pst. <sup>4</sup>	2,8	2,2	1,6	-2,6	-1,3	1,7	2,2	1,5
	T	103,4	104,0	104,3	104,6	104,9	105,3	105,9	106,7
	Pst. <sup>5</sup>	8,5	7,2	3,5	3,5	3,5	4,7	7,1	9,5
Produksjon av mineralske produkter	U	110,3	122,8	126,2	124,3	101,6	113,0	122,1	112,1
	Pst. <sup>3</sup>	10,9	19,6	22,8	23,7	28,0	19,3	23,3	29,3
	S	102,8	106,4	109,0	110,3	115,3	112,3	115,5	113,5
	Pst. <sup>4</sup>	7,3	3,5	2,4	1,2	4,5	-2,6	2,8	-1,7
	T	104,2	106,5	108,8	111,0	112,7	113,9	114,4	114,4
	Pst. <sup>5</sup>	27,7	30,0	29,2	27,2	20,0	13,6	5,4	0,0
Produksjon av metaller	U	112,3	118,3	110,6	116,1	109,7	114,7	116,2	116,9
	Pst. <sup>3</sup>	7,0	10,4	5,5	6,8	7,8	9,7	5,3	7,2
	S	109,6	112,3	110,0	112,9	113,4	114,7	114,2	114,4
	Pst. <sup>4</sup>	0,1	2,5	-2,0	2,6	0,4	1,1	-0,4	0,2
	T	110,5	111,0	111,7	112,5	113,3	113,9	114,3	114,6
	Pst. <sup>5</sup>	2,2	5,6	7,8	8,9	8,9	6,5	4,3	3,2

Kilde: SSB. <sup>1</sup> Vektgrunnlaget er bearbeidingsverdi til faktorpris. <sup>2</sup> U er ukekorrigert serie, S er sesongjustert serie og T er trendserien. <sup>3</sup> Prosent endring fra samme måned året før. <sup>4</sup> Prosent endring fra foregående måned. <sup>5</sup> Prosent endring fra foregående måned omregnet til årsvekst.

# Produksjonsindeksen, mars 1995

Tabell 7 (forts.). Produksjonsindeks<sup>1</sup>. 1990=100. Månedstall etter næring og konkurransetype. Ukekorrigerte serier, sesongjusterte serier og trendserier

	Type <sup>2</sup>	Aug. 94	Sep. 94	Okt. 94	Nov. 94	Des. 94	Jan. 95	Feb. 95	Mar. 95
Produksjon av verksted- produkter	U	114,9	123,9	124,6	125,4	106,4	121,0	125,4	118,2
	Pst. <sup>3</sup>	0,6	6,7	5,9	7,0	7,4	2,2	2,6	18,0
	S	111,5	113,5	113,0	113,3	114,7	114,3	112,8	113,6
	Pst. <sup>4</sup>	3,6	1,8	-0,4	0,3	1,2	-0,3	-1,3	0,7
	T	112,7	112,9	113,1	113,3	113,6	113,8	114,0	114,1
	Pst. <sup>5</sup>	2,2	2,2	2,1	2,1	3,2	2,1	2,1	1,1
Kraftforsyning	U	76,1	85,4	95,7	102,3	107,0	118,6	117,1	111,6
	Pst. <sup>3</sup>	-3,3	-8,9	-7,8	-14,5	-12,8	-1,2	-4,3	13,2
	S	94,5	92,6	93,6	90,3	92,1	97,0	95,9	97,6
	Pst. <sup>4</sup>	1,7	-2,0	1,1	-3,5	2,0	5,3	-1,1	1,8
	T	92,8	92,7	92,6	92,8	93,6	94,8	96,3	97,7
	Pst. <sup>5</sup>	-1,3	-1,3	-1,3	2,6	10,8	16,5	20,7	18,9
<b>Etter konkurransetype:</b>									
Skjernet industri	U	110,3	118,0	117,7	120,3	107,7	106,5	115,1	113,2
	Pst. <sup>3</sup>	7,4	6,4	6,5	6,3	7,9	5,7	5,7	12,2
	S	111,5	109,6	110,2	111,5	113,9	112,7	112,0	111,8
	Pst. <sup>4</sup>	-4,5	-1,7	0,5	1,2	2,2	-1,1	-0,6	-0,2
	T	110,3	110,8	111,3	111,7	111,9	112,2	112,4	112,6
	Pst. <sup>5</sup>	7,9	5,6	5,6	4,4	2,2	3,3	2,2	2,2
Utekonkurrerende industri og bergverksdrift	U	110,9	116,2	114,2	115,4	105,3	113,4	115,7	114,4
	Pst. <sup>3</sup>	7,8	9,7	12,8	5,7	7,0	7,4	3,7	6,7
	S	109,8	111,8	114,0	110,5	110,9	111,4	110,4	111,2
	Pst. <sup>4</sup>	4,2	1,8	2,0	-3,1	0,4	0,5	-0,9	0,7
	T	110,1	110,8	111,1	111,2	111,1	111,0	111,1	111,4
	Pst. <sup>5</sup>	10,4	7,9	3,3	1,1	-1,1	-1,1	1,1	3,3
Hjemmekonkurrerende industri	U	112,0	122,0	123,2	124,1	101,7	116,1	121,5	117,3
	Pst. <sup>3</sup>	2,8	7,3	7,6	8,5	10,2	3,3	5,0	20,9
	S	107,9	109,3	109,3	110,2	112,3	110,9	110,8	110,9
	Pst. <sup>4</sup>	5,1	1,3	0,0	0,8	1,9	-1,2	-0,1	0,1
	T	109,0	109,4	109,8	110,2	110,7	111,1	111,5	111,8
	Pst. <sup>5</sup>	4,5	4,5	4,5	4,5	5,6	4,4	4,4	3,3
Hjemmekonkurrerende industri, konsumvarer	U	107,2	117,6	122,2	124,0	95,7	112,9	121,1	123,0
	Pst. <sup>3</sup>	5,1	5,6	5,5	7,5	14,2	1,5	4,8	24,6
	S	104,3	104,0	104,7	106,7	110,7	107,4	108,0	110,5
	Pst. <sup>4</sup>	2,7	-0,3	0,7	1,9	3,7	-3,0	0,6	2,3
	T	104,1	104,8	105,6	106,4	107,4	108,2	109,0	109,7
	Pst. <sup>5</sup>	7,2	8,4	9,6	9,5	11,9	9,3	9,2	8,0
Hjemmekonkurrerende industri, investeringsvarer	U	113,0	122,9	123,3	123,9	103,0	116,7	121,4	115,7
	Pst. <sup>3</sup>	2,4	7,7	8,0	8,6	9,5	3,6	5,0	20,0
	S	108,4	110,5	110,3	110,6	112,8	111,8	111,2	110,7
	Pst. <sup>4</sup>	4,6	1,9	-0,2	0,3	2,0	-0,9	-0,5	-0,4
	T	109,8	110,1	110,5	110,9	111,2	111,5	111,9	112,1
	Pst. <sup>5</sup>	4,5	3,3	4,4	4,4	3,3	3,3	4,4	2,2

Kilde: SSB. <sup>1</sup> Vektgrunnlaget er bearbejningsverdi til faktorpris. <sup>2</sup> U er ukekorrigert serie, S er sesongjustert serie og T er trendserien. <sup>3</sup> Prosent endring fra samme måned året før. <sup>4</sup> Prosent endring fra foregående måned. <sup>5</sup> Prosent endring fra foregående måned omregnet til årsvekst.



# Konjunkturbarometeret, 1. kv. 1995

## Tabell 1. Faktisk og forventet utvikling. Bergverksdrift og industri. Prosent

Spørsmål	Forventet utvikling fra 4. kv. 1994 til 1. kv. 1995				Faktisk utvikling fra 4. kv. 1994 til 1. kv. 1995				Forventet utvikling fra 1. kv. 1995 til 2. kv. 1995						
	Større Høyere ret	Mindre Uend- Lavere	Netto i alt	Irrel Uoppq	Større Høyere ret	Mindre Uend- Lavere	Netto i alt	Irrel Uoppq	Større Høyere ret	Mindre Uend- Lavere	Netto i alt	Irrel Uoppq			
1. Total produksjonsvolum ...	17	49	33	-16	0	32	43	25	7	-	29	56	13	16	1
2. Gjennomsnittlig sysselsetting .....	13	59	29	-16	0	18	60	21	-3	-	17	69	12	5	1
3. Gjennomsnittlig kapasitetsutnyttning ....	15	57	25	-10	3	28	50	22	7	0	27	60	12	15	1
4. Ordretilgang fra hjemmemarkedet ....	12	51	33	-20	4	27	44	24	2	5	26	56	12	14	6
5. Ordretilgang fra eksportmarkedet ....	21	50	13	8	16	24	42	18	6	16	20	54	9	11	17
6. Samlet ordrebeholdning ved utgangen av kvartalet ..	21	58	17	4	4	30	43	23	7	4	22	56	17	5	5
10. Lagerbeholdninger av råvarer, materialer, halvfabrikata og deler m.v ved utgangen av kvart. .	12	71	14	-2	3	19	64	16	3	2	7	74	16	-9	3
11. Lagerbeholdninger av egne produkter bestemt for salg ved utgangen av kvartalet .....	20	58	15	5	6	26	54	16	9	4	9	67	18	-9	5
12/13 Priser på foretakets produkter ved salg ..															
12. Til hjemmemarkedet ..	31	59	7	24	4	37	48	10	28	5	17	72	5	12	6
13. Til eksport .....	29	51	4	25	17	30	48	5	25	16	16	64	3	12	17

Resultatene er beregnet ved å veie hvert svar med foretakenes sysselsetting

## Tabell 2. Situasjonsvurdering ved utgangen av kvartalet. Bergverksdrift og industri. Prosent

Spørsmål	Utgangen av 4. kvartal 1994					Utgangen av 1. kvartal 1995				
	Bedre/ forholds- vis store/ for store/ ja/opp	Uendret/ passe/ ingen endring	Dår- ligere/ for små nei/ned	Netto- tall	Irrel./ uoppgitt	Bedre/ forholds- vis store/ for store/ ja/opp	Uendret/ passe/ ingen endring	Dår- ligere/ for små/ nei/ned	Netto- tall	Irrel./ uoppgitt
14 Hvordan bedømmer de generelt for foretaket utsiktene for kommende kvartal i forhold til situasjonen i inneværende kvartal .....	27	52	21	6	0	30	62	7	23	1
17 Hvordan bedømmer de størrelsen av ordrebeholdningene i forhold til nåværende produksjonsomfang .....	15	59	23	-8	3	24	53	20	4	3
18 Hvordan bedømmer de lagerbeholdningene av råvarer, materialer, halvfabrikata m.v. i forhold til produksjonsomfanget .....	19	73	5	15	3	16	78	3	12	3
19 Hvordan bedømmer de lagerbeholdningene av egne produkter i forhold til omsetningen .....	17	70	7	10	6	15	68	12	3	5
20 Overveier foretaket å endre sine vedtatte planer for investering i realkapital .....	13	84	3	10	1	10	87	1	8	2

Resultatene er beregnet ved å veie hvert svar med foretakenes sysselsetting

# Konjunkturbarometeret, 1. kv. 1995

Tabell 3. Faktorer som begrenset/vil begrense produksjonen. Bergverksdrift og industri. Prosent

	4.kv. 1994	4.kv. 1994	1.kv. 1995	1.kv. 1995
	Hvilken av disse faktorer - om noen spesielt - var det som begrenset produksjonen i inneværende kvartal	Hvilken av disse faktorer - om noen spesielt - ventes å ville begrense produksjonen i kommende kvartal	Hvilken av disse faktorer - om noen spesielt - var det som begrenset produksjonen i inneværende kvartal	Hvilken av disse faktorer - om noen spesielt - ventes å ville begrense produksjonen i kommende kvartal
01 Mangel på ordre/salg .....	25	23	25	22
02 Store lagerbeholdninger av egne produkter .....	0	0	0	0
03 Konkurransen fra andre norske produkter .....	1	1	2	2
04 Konkurransen fra importvarer .....	0	1	0	0
05 Lave priser/høye kostnader/liten lønnsomhet .....	1	3	2	2
06 Kombinasjon av faktorene 01-05 .....	22	21	21	25
07 Mangel på faglært arbeidskraft .....	1	1	0	1
08 Mangel på arbeidskraft ellers .....	0	0	1	0
09 Mangel på råstoff .....	3	2	3	2
10 Kraftmangel .....	0	0	-	-
11 Prod.kapasitet i foretaket .....	11	11	12	10
12 Kombinasjon av faktorene 07-11 .....	3	3	2	3
13 Finansieringsvansker .....	0	0	-	0
14 Andre faktorer .....	6	6	6	6
15 Ingen spesielle faktorer .....	13	14	14	15
16 Kombinasjon av faktorene 01-14 nevnt ovenfor .....	3	4	2	0
17 Uoppgitt .....	10	11	11	10

Resultatene er beregnet ved å veie hvert svar med foretakenes sysselsetting

# Konjunkturbarometeret, 1. kv. 1995

Tabell 4. Situasjonsvurdering ved utgangen av kvartalet. Prosent.  
(Spm. 14.) Hvordan bedømmer de generelt for forret.utsiktene for kommende kvart. i forh. til situasj. i innevær. kvart.

Næring	Utgangen av 4. kvartal 1994					Utgangen av 1. kvartal 1995				
	Bedre	Uendret	Dår- ligere	Netto- tall	Irrel./ uoppgitt	Bedre	Uendret	Dår- ligere	Netto- tall	Irrel./ uoppgitt
2,3 Bergverksdrift og industri .	27	52	21	6	0	30	62	7	23	1
2 Bergverksdrift .....	49	51	-	49	-	13	87	-	13	-
23 Bryting og utvinning av malm	75	25	-	75	-	-	100	-	-	-
29 Bergverksdrift ellers .....	-	100	-	-	-	45	55	-	45	-
3 Industri .....	27	52	21	6	0	31	62	7	24	1
31 Prod. av næringsmidler, drikkevarer og tobakksvarer .	13	42	45	-31	-	35	59	6	29	-
32 Prod. av tekstil- og bekled- ningsvarer, lær og lærvarer .	28	49	21	7	2	28	48	11	17	12
321 Prod. av tekstilvarer .....	30	44	26	4	-	27	51	7	19	15
322 Prod. av klær, unntatt skotøy .....	33	55	-	33	12	35	53	12	23	-
33 Prod. av trevarer .....	18	52	26	-8	4	32	54	13	20	2
34 Treforedling, grafisk prod. og forlagsvirksomhet .....	27	54	19	8	-	34	62	3	30	1
341 Treforedling .....	64	29	7	58	-	57	40	3	55	-
342 Grafisk prod. og forlags- virksomhet .....	1	71	27	-26	-	19	76	4	15	2
35 Prod. av kjemiske prod., mineralolje-, kull-, gummi-, og plastprodukter .....	38	58	4	34	1	25	72	2	23	1
351 Prod. av kjemiske råvarer .	45	54	2	43	-	26	74	-	26	-
36 Prod. av mineralske prod. ...	12	63	25	-13	-	48	44	8	40	-
37 Prod. av metaller .....	26	71	3	22	-	26	72	2	25	-
371 Prod. av jern, stål, og ferrolegeringer .....	21	71	8	13	-	48	48	4	44	-
372 Prod. av ikke-jernholdige metaller .....	28	72	-	28	-	12	88	-	12	-
38 Prod. av verkstedprodukter ..	34	45	22	12	-	28	58	12	16	1
381 Prod. av metallvarer .....	31	51	17	14	-	24	59	14	9	3
382 Prod. av maskiner .....	33	38	29	4	-	19	60	21	-2	-
383 Prod. av elektriske apparater og materiell ....	41	42	17	24	-	41	57	2	39	-
384 Prod. av transportmidler ..	31	54	14	17	-	35	56	7	28	3
39 Industriproduksjon ellers ...	-	74	26	-26	-	5	90	-	5	5

Resultatene er beregnet ved å veie hvert svar med foretakenes sysselsetting

# Konjunkturbarometeret, 1. kv. 1995

Tabell 5. (Spm. 2.) Faktisk og forventet utvikling i gjennomsnittlig sysselsetting. Prosent

Spørsmål	Forventet utvikling fra 4. kv. 1994 til 1. kv. 1995					Faktisk utvikling fra 4. kv. 1994 til 1. kv. 1995					Forventet utvikling fra 1. kv. 1995 til 2. kv. 1995				
	Større	Mindre	Netto	Irrel Uoppg	Større	Mindre	Netto	Irrel Uoppg	Større	Mindre	Netto	Irrel Uoppg			
	- Høyere ret	- Uend- ret	- Lavere Lavere			- i alt	- Uend- ret		- Lavere Lavere	- i alt	- Høyere ret		- Uend- ret	- Lavere Lavere	- i alt
2,3 Bergverksdrift og industri	13	59	29	-16	0	18	60	21	-3	-	17	69	12	5	1
2 Bergverksdrift .....	-	43	57	-57	-	6	46	48	-42	-	-	100	-	-	-
23 Brytning og utvinning av malm	-	13	87	-87	-	-	33	67	-67	-	-	100	-	-	-
29 Bergverksdrift ellers .....	-	100	-	-	-	20	80	-	20	-	-	100	-	-	-
3 Industri .....	13	59	28	-15	0	18	61	21	-3	-	18	69	12	5	1
31 Prod. av næringsmidler, drikkevarer og tobakkvarer	5	43	51	-46	1	12	41	47	-36	-	38	54	7	31	1
32 Prod. av tekstil- og bekled- ningsvarer, lær og lærvarer	11	60	30	-19	-	21	66	13	8	-	3	81	14	-11	2
321 Prod. av tekstilvarer .....	9	65	26	-17	-	15	76	9	6	-	-	89	11	-11	-
322 Prod. av klær, unntatt skotøy .....	23	66	11	12	-	38	50	12	26	-	-	75	12	-12	13
33 Prod. av trevarer .....	9	55	36	-27	-	16	64	20	-4	-	32	53	6	26	9
34 Treforedling, grafisk prod. og forlagsvirksomhet .....	8	68	23	-15	0	12	76	12	1	-	4	81	14	-10	1
341 Treforedling .....	4	75	21	-17	-	10	82	8	2	-	6	75	18	-12	1
342 Grafisk prod. og forlags- virksomhet .....	11	63	25	-14	1	14	72	14	0	-	2	85	12	-9	1
35 Prod. av kjemiske prod., mineralolje-, kull-, gummi-, og plastprodukter .....	3	82	15	-11	-	12	87	0	12	-	3	90	8	-5	-
351 Prod. av kjemiske råvarer	2	98	-	2	-	5	95	-	5	-	2	91	6	-4	-
36 Prod. av mineralske prod. ..	11	78	11	0	-	28	58	14	15	-	18	77	4	14	-
37 Prod. av metaller .....	1	83	16	-15	-	20	63	17	3	-	6	92	1	5	-
371 Prod. av jern, stål, og ferrolegeringer .....	4	67	29	-26	-	50	20	30	20	-	16	82	2	14	-
372 Prod. av ikke-jernholdige metaller .....	-	93	7	-7	-	-	92	8	-8	-	-	99	1	-1	-
38 Prod. av verkstedprodukter .	29	42	30	-1	-	25	51	23	2	-	24	53	21	3	2
381 Prod. av metallvarer .....	29	42	29	0	-	29	40	32	-3	-	11	69	20	-8	-
382 Prod. av maskiner .....	25	40	35	-9	-	18	60	22	-4	-	16	46	34	-18	4
383 Prod. av elektriske apparater og materiell ...	29	44	26	3	-	26	53	21	6	-	41	52	7	34	-
384 Prod. av transportmidler .	35	40	25	10	-	36	39	25	11	-	28	59	12	16	1
39 Industriproduksjon ellers ..	-	95	5	-5	-	50	45	5	45	-	-	52	48	-48	-

Resultatene er beregnet ved å veie hvert svar med foretakenes sysselsetting

# Konjunkturbarometeret, 1. kv. 1995

Tabell 6. (Spm.1.) Faktisk og forventet utvikling i produksjonsvolumet. Prosent

Spørsmål	Forventet utvikling fra 4. kv. 1994 til 1. kv. 1995					Faktisk utvikling fra 4. kv. 1994 til 1. kv. 1995					Forventet utvikling fra 1. kv. 1995 til 2. kv. 1995				
	Større	Uend-	Mindre	Netto	Irrel	Større	Uend-	Mindre	Netto	Irrel	Større	Uend-	Mindre	Netto	Irrel
	Høyere	ret	Lavere	i alt	Uoppq	Høyere	ret	Lavere	i alt	Uoppq	Høyere	ret	Lavere	i alt	Uoppq
2,3 Bergverksdrift og industri	17	49	33	-16	0	32	43	25	7	-	29	56	13	16	1
2 Bergverksdrift .....	16	52	32	-17	-	13	26	61	-48	-	13	87	-	13	-
23 Bryting og utvinning av malm	13	62	25	-12	-	10	23	67	-57	-	-	100	-	-	-
29 Bergverksdrift ellers .....	20	35	45	-25	-	20	35	45	-25	-	45	55	-	45	-
3 Industri .....	17	49	33	-16	0	32	43	24	8	-	29	56	14	16	1
31 Prod. av næringsmidler, drikkevarer og tobakksvarer	10	38	50	-40	1	20	20	59	-39	-	53	40	5	48	1
32 Prod. av tekstil- og bekled- ningsvarer, lær og lærvarer	11	42	48	-37	-	30	48	23	7	-	19	57	22	-3	2
321 Prod. av tekstilvarer ....	9	49	42	-33	-	20	59	22	-2	-	15	64	21	-7	-
322 Prod. av klær, unntatt skotøy .....	23	26	51	-27	-	73	15	12	61	-	35	40	12	23	13
33 Prod. av trevarer .....	15	36	49	-34	-	41	47	12	29	-	30	49	12	19	9
34 Treforedling, grafisk prod. og forlagsvirksomhet .....	7	47	46	-39	0	40	35	25	14	-	23	69	7	16	1
341 Treforedling .....	15	81	4	11	-	41	59	0	41	-	10	89	-	10	1
342 Grafisk prod. og forlags- virksomhet .....	1	24	74	-73	1	39	20	41	-2	-	32	56	12	19	1
35 Prod. av kjemiske prod., mineralolje-, kull-, gummi-, og plastprodukter .....	25	62	13	11	-	43	48	9	34	-	23	59	19	4	-
351 Prod. av kjemiske råvarer	46	54	-	46	-	48	48	4	44	-	6	55	39	-33	-
36 Prod. av mineralske prod. ..	18	66	16	2	-	33	47	20	13	-	20	74	5	15	-
37 Prod. av metaller .....	12	77	11	1	-	30	55	16	14	-	17	83	-	17	-
371 Prod. av jern, stål, og ferrolegeringer .....	16	57	28	-12	-	63	8	28	35	-	28	72	-	28	-
372 Prod. av ikke-jernholdige metaller .....	9	91	-	9	-	7	86	8	-1	-	10	90	-	10	-
38 Prod. av verkstedprodukter ..	28	42	31	-3	-	30	54	16	13	-	29	44	25	4	2
381 Prod. av metallvarer .....	31	43	26	5	-	49	28	24	25	-	14	63	22	-8	-
382 Prod. av maskiner .....	27	29	44	-16	-	24	64	12	12	-	13	40	43	-31	4
383 Prod. av elektriske apparater og materiell ...	19	57	23	-4	-	22	60	17	5	-	53	40	6	47	-
384 Prod. av transportmidler ..	36	48	17	19	-	37	45	18	19	-	42	43	14	29	1
39 Industriproduksjon ellers ..	7	74	19	-12	-	50	40	10	40	-	12	45	43	-31	-

Resultatene er beregnet ved å veie hvert svar med foretakenes sysselsetting

# Konjunkturbarometeret, 1. kv. 1995

**Tabell 7. Situasjonsvurdering ved utgangen av kvartalet. Prosent.  
(Spm. 15.) Hvilken kapasitetsutnyttingsgrad innebærer nåværende produksjonsnivå**

Næring	1. kvartal 1995					
	Under 50 pst.	50 - 65 pst.	65 -80 pst.	80 -95 pst.	95 pst. og over	Irrel./ uoppgitt
2,3 Bergverksdrift og industri	6	3	20	44	26	1
2 Bergverksdrift .....	13	-	14	22	51	-
23 Bryting og utvinning av malm	-	-	20	23	57	-
29 Bergverksdrift ellers .....	45	-	-	20	35	-
3 Industri .....	5	3	20	44	26	1
31 Prod. av næringsmidler, drikkevarer og tobakksvarer	7	2	48	35	8	0
32 Prod. av tekstil- og bekled- ningsvarer, lær og lærvarer	1	2	22	61	12	2
321 Prod. av tekstilvarer ....	-	2	15	72	7	2
322 Prod av klær, unntatt skotøy .....	-	-	72	15	13	-
33 Prod. av trevarer .....	-	2	9	47	40	2
34 Treforedling, grafisk prod. og forlagsvirksomhet .....	15	3	12	38	29	3
341 Treforedling .....	-	-	16	30	54	-
342 Grafisk prod. og forlags- virksomhet .....	25	5	9	43	13	4
35 Prod. av kjemiske prod., mineralolje-, kull-, gummi-, og plastprodukter .....	0	-	13	49	36	1
351 Prod. av kjemiske råvarer	-	-	6	13	81	-
36 Prod. av mineralske prod. ..	-	1	42	12	44	0
37 Prod. av metaller .....	-	3	3	75	19	-
371 Prod. av jern, stål, og ferrolegeringer .....	-	7	8	78	8	-
372 Prod. av ikke-jernholdige metaller .....	-	-	-	74	26	-
38 Prod. av verkstedprodukter .	4	4	20	40	30	2
381 Prod. av metallvarer .....	-	5	30	34	29	3
382 Prod. av maskiner .....	7	2	13	54	24	-
383 Prod. av elektriske apparater og materiell ...	2	1	33	19	42	3
384 Prod. av transportmidler .	4	11	17	38	27	3
39 Industriproduksjon ellers ..	-	5	-	35	55	5

Resultatene er beregnet ved å veie hvert svar med foretakenes sysselsetting.

# Utvalsteljing for landbruket. Maskinar og reiskap, 1994

Tabell 1. Driftseiningar med minst 5 dekar jordbruksareal i drift og med traktor<sup>1</sup> og skurtreskjar. Fylke/bruksstorleik

	Drifts- einingar i alt	Med traktor i alt <sup>2</sup>	Med 4- hjuls traktor i alt <sup>2</sup>	Med 2- hjuls traktor i alt <sup>2</sup>	Med skur- treskjar i alt <sup>2</sup>	Med sjølv- gåande skurtres- kjar i alt <sup>2</sup>
1979 .....	125 302	101 136	90 109	17 108	18 594	14 666
1984 .....	107 083	97 187	91 068	12 247	19 275	17 133
1986 .....	101 504	94 527	90 597	8 426	..	..
1987 .....	97 813	91 619	88 036	9 230	20 231	18 517
1989 .....	99 382	90 026	86 785	7 768	18 299	17 277
1994* .....	85 654	81 059	79 547	4 250	..	16 799
<b>1994*</b>						
<b>Fylke</b>						
Østfold .....	4 475	4 309	4 299	35	..	2 848
Akershus og Oslo .....	4 198	3 962	3 940	56	..	2 706
Hedmark .....	7 380	6 728	6 698	68	..	2 687
Oppland .....	8 195	7 721	7 699	117	..	1 625
Buskerud .....	5 238	4 918	4 883	146	..	1 655
Vestfold .....	3 021	2 921	2 921	28	..	1 505
Telemark .....	3 673	3 497	3 497	107	..	690
Aust-Agder .....	1 673	1 474	1 440	131	..	100
Vest-Agder .....	2 639	2 369	2 217	267	..	:
Rogaland .....	7 038	6 687	6 525	330	..	147
Hordaland .....	6 618	6 269	5 908	943	..	:
Sogn og Fjordane .....	6 457	6 064	5 860	658	..	:
Møre og Romsdal .....	6 222	6 069	5 997	347	..	167
Sør-Trøndelag .....	5 430	5 247	5 228	101	..	855
Nord-Trøndelag .....	5 464	5 303	5 242	150	..	1 738
Nordland .....	4 649	4 433	4 258	464	..	:
Troms .....	2 515	2 390	2 305	205	..	-
Finnmark .....	766	699	632	97	..	-
<b>Jordbruksareal i drift</b>						
5 - 49 dekar .....	25 416	21 698	20 346	2 615	..	1 228
50 - 99 " .....	21 193	20 638	20 481	1 049	..	2 891
100 - 199 " .....	24 830	24 589	24 586	412	..	5 641
200 - 499 " .....	13 054	12 979	12 979	146	..	6 030
500 - " .....	1 160	1 155	1 155	27	..	1 009

<sup>1</sup> Medrekna transportarar. <sup>2</sup> Kan òg vere deleigar.

## Utvalsteling for landbruket. Maskinar og reiskap, 1994

Tabell 2. Talet på traktorar<sup>1</sup> og skurtreskjarar. Gjeld driftseiningar med minst 5 dekar jordbruksareal i drift. Fylke/bruksstorleik

	Traktorar i alt <sup>1</sup>	4-hjuls traktorar i alt <sup>2</sup>	2-hjuls traktorar i alt	Skur- treskjarar i alt	Sjølvgåande skurtreskjarar i alt
1979 .....	147 925	130 202	17 723	16 093	12 416
1984 .....	158 468	145 848	12 620	17 499	15 216
1986 .....	162 871	154 209	8 661	..	..
1987 .....	160 078	150 605	9 474	18 565	16 870
1989 .....	162 854	154 696	8 158	16 671	15 653
1994* .....	152 566	148 104	4 462	..	15 085
<b>1994*</b>					
<b>Fylke</b>					
Østfold .....	9 297	9 262	35	..	2 661
Akershus og Oslo .....	8 128	8 077	52	..	2 555
Hedmark .....	13 288	13 225	64	..	2 576
Oppland .....	15 480	15 365	115	..	1 384
Buskerud .....	8 878	8 732	146	..	1 417
Vestfold .....	5 875	5 846	28	..	1 335
Telemark .....	5 669	5 556	113	..	520
Aust-Agder .....	2 429	2 296	134	..	:
Vest-Agder .....	3 867	3 568	299	..	:
Rogaland .....	13 221	12 874	347	..	143
Hordaland .....	9 467	8 490	977	..	:
Sogn og Fjordane .....	9 892	9 206	686	..	:
Møre og Romsdal .....	10 623	10 276	347	..	135
Sør-Trøndelag .....	10 832	10 731	101	..	721
Nord-Trøndelag .....	11 194	11 048	146	..	1 513
Nordland .....	9 135	8 567	568	..	:
Troms .....	4 129	3 924	205	..	-
Finnmark .....	1 161	1 062	99	..	-
<b>Jordbruksareal i drift</b>					
5 - 49 dekar .....	28 816	26 095	2 721	..	1 068
50 - 99 " .....	34 486	33 391	1 095	..	2 382
100 - 199 " .....	51 410	50 976	434	..	4 931
200 - 499 " .....	33 754	33 590	164	..	5 649
500 - " .....	4 100	4 052	48	..	1 055

<sup>1</sup> Medrekna transportarar. <sup>2</sup> Kan òg vere deleigar.



## Utvalsteljing for landbruket. Maskinar og reiskap, 1994

Tabell 3. Firehjulstraktorar<sup>1,2</sup> etter årsmmodell. Gjeld driftseiningar med minst 5 dekar jordbruksareal i drift. Fylke/bruksstorleik

	4-hjulstraktorar						
	I alt	Etter årsmmodell					
		Før 1960	1960-1969	1970-1979	1980-1984	1985-1989	1990-1994
1979 .....	129416	21768	48285	59363	..	..	..
1989 .....	154378	10282	32756	54247	30699	26394	..
1994* .....	147860	5833	25061	48096	29422	27957	11491
<b>1994<sup>1</sup></b>							
<b>Fylke</b>							
Østfold .....	9217	501	1871	3271	1756	1406	413
Akershus og Oslo .....	8052	287	1391	2730	1580	1563	501
Hedmark .....	13194	535	2224	4279	2850	2387	918
Oppland .....	15352	567	2704	4843	2807	3242	1190
Buskerud .....	8707	479	1519	2872	1750	1500	587
Vestfold .....	5834	363	1171	1887	1103	1004	306
Telemark .....	5551	274	953	1613	1184	1159	367
Aust-Agder .....	2296	72	423	734	467	393	207
Vest-Agder .....	3560	96	499	1222	872	569	301
Rogaland .....	12855	521	2287	4391	2329	2189	1139
Hordaland .....	8481	164	1262	2816	1799	1721	720
Sogn og Fjordane .....	9199	189	1088	2986	2017	2145	773
Møre og Romsdal .....	10276	444	1702	3317	1941	1917	955
Sør-Trøndelag .....	10721	456	1877	3416	1870	2093	1010
Nord-Trøndelag .....	11041	363	1936	3637	2152	2109	844
Nordland .....	8543	373	1394	2729	1736	1573	736
Troms .....	3919	134	618	1038	925	803	401
Finmark .....	1061	15	141	316	284	183	122
<b>Jordbruksareal i drift</b>							
5 - 49 dekar .....	26095	1878	5599	9188	5150	3453	827
50 - 99 " .....	33391	1524	5863	10942	6549	6413	2099
100 - 199 " .....	50946	1608	8071	16264	10010	10238	4756
200 - 499 " .....	33518	785	5088	10584	6818	6913	3331
500 - " .....	3910	39	441	1118	895	941	477

<sup>1</sup> Det er ikkje gitt opp årsmmodell for alle traktorane. <sup>2</sup> Medrekna transportarar.

## Utvalsteljing for landbruket. Maskinar og reiskap, 1994

Tabell 4. Firehjulstraktorar<sup>1</sup> med oppgitt 2-hjulstrekk, etter hestekrefter (DIN) og verneutstyr 1979, 1989 og 1994\*. Gjeld driftseiningar med minst 5 dekar jordbruksareal i drift

Firehjulstraktorar med oppgitt 2-hjulstrekk											
	I alt	Under 40 hk	40-49 hk	50-59 hk	60-69 hk	70-79 hk	80-89 hk	90 hk og over	Med lukka førarhytte	Med opa verne-ramme	Utan førar-vern
1979	118943	38304	44739	11700	16824	4850	1932	593	..	..	..
1989	99140	21283	34856	12805	19645	6827	2756	968	47893	27329	23916
1994*	82592	14108	29303	10948	18183	6380	2615	1055	42530	24374	15688
<b>1994*</b>											
<b>Fylke</b>											
Østfold	5933	919	1562	569	1532	730	459	162	3049	1469	1414
Akershus og Oslo	4689	611	1058	575	1334	612	350	150	2658	1148	883
Hedmark	7913	1243	2126	1105	2044	859	327	208	4343	2106	1463
Oppland	8122	1377	2772	1246	1892	588	201	47	4327	2314	1482
Buskerud	4959	942	1603	669	1137	464	98	46	2475	1557	927
Vestfold	3778	581	994	515	997	479	115	98	1958	895	926
Telemark	2657	631	1070	398	403	94	47	13	1138	940	578
Aust-Agder	1085	241	552	136	117	27	:	:	409	388	287
Vest-Agder	1581	299	690	269	231	49	21	21	755	507	319
Rogaland	9066	1279	3083	1335	2105	769	376	119	4813	2619	1634
Hordaland	3579	691	1839	504	438	91	:	:	1366	1700	513
Sogn og Fjordane	3635	643	1772	518	589	85	:	:	1517	1592	526
Møre og Romsdal	5609	1136	2478	657	968	209	139	21	2621	1859	1128
Sør-Trøndelag	6154	1115	2360	716	1303	440	174	46	3516	1582	1056
Nord-Trøndelag	6513	1066	2357	857	1496	463	187	88	3557	1767	1189
Nordland	4902	847	2072	577	1072	263	59	13	2699	1261	941
Troms	1821	414	714	209	373	97	:	:	938	523	360
Finnmark	596	75	201	93	153	61	:	:	391	145	59
<b>Jordbruksareal i drift</b>											
5- 49 dekar	15829	4425	6582	2083	2168	478	85	8	6933	5035	3861
50- 99 "	18524	3563	7712	2647	3504	841	213	44	8750	5904	3869
100- 199 "	27882	4054	9766	4022	6804	2161	861	214	14999	8144	4740
200- 499 "	18560	1959	4944	2010	5274	2573	1253	548	10720	4847	2993
500- "	1797	106	300	186	433	327	204	241	1128	444	225

<sup>1</sup> Medrekna transportarar.

## Utvalsteljing for landbruket. Maskinar og reiskap, 1994

Tabell 5. Firehjulstraktorar<sup>1</sup> med oppgitt 4-hjulstrekk, etter hestekrefter (DIN) og verneutstyr 1979, 1989 og 1994\*. Gjeld driftseiningar med minst 5 dekar jordbruksareal i drift

	Firehjulstraktorar med 4-hjulstrekk								
	I alt	Under 60 hk	60-69 hk	70-79 hk	80-89 hk	90 hk og over	Med lukka førarhytte	Med opa verne-ramme	Utan førarvern
1979 .....	10618	5334	2842	1625	480	337	..	..	..
1989 .....	55238	16673	16560	11204	6887	3914	50266	4211	760
1994* .....	65268	16211	18392	14412	9895	6359	60520	4079	669
<b>1994*</b>									
<b>Fylke</b>									
Østfold .....	3285	201	582	720	905	876	3227	24	34
Akershus og Oslo .....	3363	234	492	853	726	1058	3272	:	:
Hedmark .....	5281	476	1338	1337	1156	974	5119	137	25
Oppland .....	7230	1132	2276	1889	1211	722	7055	150	25
Buskerud .....	3748	697	1134	930	610	377	3584	125	39
Vestfold .....	2055	196	532	575	495	257	2006	:	:
Telemark .....	2894	884	981	676	236	117	2636	215	44
Aust-Agder .....	1211	506	379	185	107	34	1114	:	:
Vest-Agder .....	1979	884	565	274	157	98	1762	161	57
Rogaland .....	3789	912	1081	830	591	375	3547	204	38
Hordaland .....	4902	2922	1175	516	181	109	3729	1068	105
Sogn og Fjordane .....	5564	2934	1661	613	268	89	4209	1206	149
Møre og Romsdal .....	4667	1422	1291	1098	653	202	4368	259	40
Sør-Trøndelag .....	4568	666	1483	1192	848	379	4464	67	36
Nord-Trøndelag .....	4528	468	1322	1287	1074	377	4473	:	:
Nordland .....	3641	945	1285	847	401	164	3484	138	19
Troms .....	2098	633	663	447	227	128	2021	56	20
Finnmark .....	466	100	151	144	49	21	450	:	:
<b>Jordbruksareal i drift</b>									
5 - 49 dekar ...	10266	5878	2472	1289	452	175	7993	1893	381
50 - 99 " ...	14867	5621	5188	2561	1104	392	13490	1194	183
100 - 199 " ...	23063	3794	7643	6294	3863	1469	22265	730	68
200 - 499 " ...	14959	869	2932	4026	4044	3087	14685	244	30
500 - " ...	2113	49	157	241	431	1236	2088	18	7

<sup>1</sup> Medrekna transportarar.

# Utvalsteljing for landbruket. Maskinar og reiskap, 1994

Tabell 6. Sjølvgåande skurtreskjarar etter årsmøll. Gjeld driftseiningar med minst 5 dekar jordbruksareal i drift. Fylke/bruksstorleik

	Talet på skurtreskjarar						
	I alt	Etter årsmøll					
		Før 1970	1970-1974	1975-1979	1980-1984	1985-1989	1990-1994
1994* .....	15085	1178	2752	3850	3598	2924	783
<b>1994</b>							
<b>Fylke</b>							
Østfold .....	2661	187	397	692	682	566	138
Akershus og Oslo .....	2555	144	402	658	561	650	140
Hedmark .....	2576	118	442	709	711	452	145
Oppland .....	1384	194	305	343	287	183	73
Buskerud .....	1417	148	317	361	328	197	65
Vestfold .....	1335	55	235	312	363	315	56
Telemark .....	520	48	104	104	169	76	20
Aust-Agder .....	:	:	:	:	:	:	:
Vest-Agder .....	:	:	:	:	:	:	:
Rogaland .....	143	:	:	:	:	:	:
Hordaland .....	:	:	:	:	:	:	:
Sogn og Fjordane .....	:	:	:	:	:	:	:
Møre og Romsdal .....	135	:	:	:	:	:	:
Sør-Trøndelag .....	721	66	171	162	110	149	63
Nord-Trøndelag .....	1513	186	281	392	302	279	73
Nordland .....	:	:	:	:	:	:	:
Troms .....	-	-	-	-	-	-	-
Finnmark .....	-	-	-	-	-	-	-
<b>Kornareal</b>							
- 49 dekar .....	2001	533	620	452	278	109	9
50 - 99 " .....	2991	367	908	916	509	276	14
100 - 199 " .....	5078	250	910	1555	1319	847	197
200 - 399 " .....	3725	28	277	778	1187	1123	331
400 - " .....	1291	1	36	149	304	569	232

# Inntektsundersøkelse for selskaper skattlagt med hjemmel i petroleumsskatte- loven, 1993

Tabell 1. Inntektsregnskap for norske oljeutvinnings- og rørledningsselskaper skattlagt med hjemmel i petroleumsskatte-  
loven 1992 og 1993. 1 000 kr

	1992	1993
<b>Beregning av alminnelig inntekt</b>		
Alminnelig inntekt sokkel, brutto	27 691 167	28 923 221
- Underskudd fra annen virksomhet	921 702	268 202
Sum	26 769 465	28 655 019
+ Finansinntekter	3 659 841	3 663 984
- Finanskostnader	8 297 513	11 035 430
+/- Finansresultat	-4 637 671	-7 371 446
Årets nettoinntekt sokkel	22 131 795	21 283 573
- Underskudd/finanskostnader fra tidligere år	44 180	1 598 199
Alminnelig inntekt sokkel	22 087 615	19 685 374
+ Justering for negative tall	1 423 081	2 494 047
Alminnelig inntekt etter justering	23 510 696	22 179 421
Utlignet skatt alminnelig inntekt	6 582 995	6 210 160
<b>Beregning av særskatteinntekt</b>		
Alminnelig inntekt sokkel <sup>1</sup>	22 087 615	22 179 421
+ Underskudd fra annen virksomhet <sup>1</sup>	921 702	271 349
+ Sk.l § 44, 5.ledds-poster <sup>1</sup>	58 109	7 269
- Årets friinntekt <sup>1</sup>	4 934 497	4 325 008
- Friinntekt og produksjonsgodtgjørelse til fremføring fra tidligere år <sup>1</sup>	442 575	6 124
Særskatteinntekt <sup>1</sup>	17 690 355	18 126 909
+ Justering for negative tall	2 677 949	-
Særskatteinntekt etter justering	20 368 304	18 126 909
Utlignet særskatt	10 184 131	9 063 160
Sum utlignet inntektsskatt	16 767 125	15 273 320

<sup>1</sup> Tallene som ligger til grunn for beregningen av særskatteinntekten er frem til justeringen for negative tall, ikke direkte sammenlignbare. 1992-tallene inkluderer tallstørrelser for de selskapene som kommer ut med negativt beregnet særskattegrunnlag, mens 1993-tallene kun inkluderer tallstørrelser for de selskaper som kan få positiv særskatteinntekt.

Tabell 2. Inntektsregnskap for utenlandske sokkelselskaper<sup>1</sup> skattlagt med hjemmel i petroleumsskatte-  
loven 1992 og 1993. 1 000 kr

	1992	1993
<b>Inntekter</b>		
Bruttoinntekt	4 812 946	6 147 129
+ Justering for avvikende regnskapsår	-256	-927
+ Arbeid under utførelse	-17 806	47 812
+ Finansinntekter	18 940	17 105
+ Andre inntekter	359 952	173 775
Sum inntekter	5 173 776	6 384 894
<b>Kostnader</b>		
Sum direkte kostnader	3 352 122	4 806 286
+ Avskrivninger	182 100	174 046
+ Indirekte kostnader	386 598	581 959
+ Renteutgifter	74 883	76 199
+/- Agio/disagio	-4 471	12 585
+ Ufordelte kostnader ved skjønnslingning <sup>2</sup>	177 730	84 824
Sum kostnader	4 168 961	5 735 899
<b>Årsoppgjørdisposisjoner</b>		
+/- Andre inntekter/kostnader	-	27 795
- Fremførbart underskudd fra tidligere år	193 737	137 026
Nettoinntekt ved sokkel	811 078	539 764
+ Korreksjon for negativ nettoinntekt	65 411	192 860
Beregningsgrunnlag for inntektsskatt	876 489	732 624
Utlignet inntektsskatt	247 020	204 822

<sup>1</sup> Skattlagt ved sentralskattekontoret for utenlandssaker i Sandnes.

<sup>2</sup> Gjelder skjønnsligtede selskaper hvor utgiftene ikke er fordelt på de respektive poster.

# Inntekts- og kostnadsundersøkelsen for privatpraktiserende tannleger, 1993

Tabell 1. Inntekter og kostnader for privatpraktiserende tannleger. Allmennpraktiserende og spesialister. Gjennomsnittstall. 1993. Kroner

	I alt	Allmennpraktiserende	Spesialister
Driftsinntekter .....	1050144	1043769	1121733
Driftskostnader .....	605244	605172	606054
Varekostnad .....	100970	98205	132028
Lønnskostnader .....	127627	123416	174911
Andre personalkostnader .....	20671	20430	23376
Leiekostnader fast eiendom .....	45349	45612	42392
Lys, varme o.l. ....	8046	8117	7245
Verktøy, inventar .....	21059	20997	21759
Vedlikehold/repasjon .....	15091	14709	19390
Fremmede tjenester .....	157111	164080	78843
Kontorrekvisita o.l. ....	11092	10639	16177
Telefon, porto .....	9876	9530	13756
Representasjonskostnader .....	2334	2346	2198
Forsikringer, garantikostnader .....	9691	9628	10401
Andre driftskostnader .....	14720	13881	24145
Av- og nedskrivninger .....	22385	22099	25598
Øvrige driftskostnader .....	39222	41483	13832
Driftsresultat .....	444900	438597	515679
Finansinntekter <sup>1</sup> .....	3394	3560	1523
Finanskostnader <sup>2</sup> .....	13782	12278	30668
Årsresultat før skatt .....	434512	429879	486534
Antall observasjoner .....	245	222	23

<sup>1</sup> Inklusive ekstraordinære inntekter. <sup>2</sup> Inklusive ekstraordinære kostnader.

Tabell 2. Inntekter og kostnader for privatpraktiserende tannleger 1993. Etter arbeidstid i timer en utvalgt uke i 1995. Gjennomsnittstall. Kroner

	I alt	Timer				
		Under 29	30-34	35-40	41-46	Over 46
Driftsinntekter .....	1050144	689508	870346	1072360	1222482	1331681
Driftskostnader .....	605244	416895	501931	623627	682230	780429
Varekostnad .....	100970	60144	75551	119305	117772	92659
Lønnskostnader .....	127627	70085	109525	123998	150871	195351
Andre personalkostnader .....	20671	10947	18513	21571	23552	28650
Leiekostnader fast eiendom .....	45349	36863	40249	47730	46790	54450
Lys, varme o.l. ....	8046	7380	7082	7312	9509	8771
Verktøy, inventar .....	21059	17808	16160	17840	29080	21001
Vedlikehold/repasjon .....	15091	8527	7732	14904	20533	21205
Fremmede tjenester .....	157111	107937	137262	164367	166972	214585
Kontorrekvisita o.l. ....	11092	5485	9817	9588	14273	18308
Telefon, porto .....	9876	6649	8316	9453	12031	12686
Representasjonskostnader .....	2334	3038	1555	1303	3409	2644
Forsikringer, garantikostnader .....	9691	7070	9945	8922	11328	11658
Andre driftskostnader .....	14720	6534	13527	14259	17122	24903
Av- og nedskrivninger .....	22385	18847	14268	20411	26941	33271
Øvrige driftskostnader .....	39222	49583	32425	42668	32049	40285
Driftsresultat .....	444900	272613	368416	448733	540252	551253
Finansinntekter <sup>1</sup> .....	3394	871	1905	3748	5155	3340
Finanskostnader <sup>2</sup> .....	13782	6572	12417	10472	20348	20153
Årsresultat før skatt .....	434512	266912	357903	442011	525059	534440
Antall observasjoner .....	245	42	33	83	64	23

<sup>1</sup> Inklusive ekstraordinære inntekter. <sup>2</sup> Inklusive ekstraordinære kostnader.

## Inntekts- og kostnadsundersøkelsen for privatpraktiserende tannleger, 1993

**Tabell 3. Arbeidstid i praksis for privatpraktiserende tannleger en utvalgt uke i 1995. Allmennpraktiserende og spesialister. Prosent**

Arbeidstid	I alt	Allmennpraktiserende	Spesialister
Under 30 timer	17,5	17,4	19,6
30 - 34 timer	13,1	13,6	7,1
35 - 40 timer	32,6	33,6	21,5
41 - 46 timer	26,6	25,5	39,3
Over 46 timer	10,2	10,0	12,5
<i>Antall observasjoner</i>	<i>253</i>	<i>227</i>	<i>26</i>

**Tabell 4. Tid brukt på arbeid i tilknytning til praksisdriften for privatpraktiserende tannleger en utvalgt dag. Etter arbeidstid en utvalgt uke. 1995. Timer**

	I alt	Under 29 timer	30-34 timer	35-40 timer	41-46 timer	Over 46 timer
Sum tid i praksis	7,9	6,4	7,1	7,8	8,7	9,4
Tid som gir honorar	6,2	5,1	5,2	6,3	6,9	7,3
Administrasjon	0,9	0,7	0,7	0,8	0,9	1,2
Private gjøremål	0,5	0,4	0,4	0,4	0,5	0,5
Annet	0,3	0,2	0,8	0,3	0,4	0,4
Arbeid i tilknytning til praksisdriften utført i hjemmet	0,4	0,2	0,2	0,4	0,4	1,2
<i>Antall observasjoner</i>	<i>234</i>	<i>33</i>	<i>31</i>	<i>83</i>	<i>62</i>	<i>25</i>

## Fjernvarmebalanse, 1993

Tabell 1. Fjernvarmebalanse. 1988-1993. GWh

	1988	1989	1990	1991	1992	1993
Bruttoproduksjon av varmt vann og damp . . .	1272,5	1384,5	1440,9	1563,6	1555,3	1631,2
Levert til produksjon av elektrisitet . . . . .	57,7	57,3	57,8	55,6	42,8	62,7
Avkjølt mot luft . . . . .	308,5	458,5	466,4	422,4	388,4	372,5
Nettoproduksjon av fjernvarme . . . . .	906,3	868,7	916,7	1085,6	1124,1	1196,0
Tap i fordelingsnett . . . . .	93,5	67,0	81,0	107,0	94,0	117,3
Levert til forbruker . . . . .	812,8	801,6	835,7	978,5	1030,1	1078,7
Til husholdninger . . . . .	266,8	280,7	270,9	275,8	253,7	267,9
Til industri og bergverk ialt . . . . .	222,0	204,7	187,6	216,3	220,5	252,9
Til tjenesteyting . . . . .	290,3	313,6	371,3	465,6	539,6	557,4
Andre . . . . .	33,8	2,6	6,0	20,9	16,3	0,5
Til jordbruk og fiske . . . . .	33,8	2,6	6,0	20,9	16,3	0,5
Andre . . . . .	-	-	-	-	-	-

I 1993 ble det i tillegg levert 40,7 GWh fjernvarme fra anlegget på Svalbard. Tilsvarende tall for 1992 var 38,0 GWh, for 1991 37,1 GWh og for 1990 30,0 GWh.

Tabell 2. Tekniske og økonomiske hovedtall. 1989-1993

	Eining	1989	1990	1991	1992	1993
Bedrifter . . . . .	Stk.	23	21	21	21	21
Sysselsatte . . . . .	"	211	219	217	232	231
Salgsinntekter . . . . .	1000 kr.	147 986	178 665	248 083	258 008	271 886
Gjennomsnittspris (ekskl. moms) . . . . .	Øre/KWh	18,5	21,4	25,4	25,0	25,2
Lengde på distribusjonsnett . . . . .	Km.	173,0	176,2	196,8	205,1	244,4
Investeringer, i alt . . . . .	1000 kr.	273 113	195 510	85 804	127 661	53 613
Produksjonsanlegg . . . . .	"	79 150	29 021	10 313	8 857	16 523
Distribusjonsanlegg . . . . .	"	120 167	87 394	71 667	118 038	33 506
Andre investeringer . . . . .	"	73 796	79 095	3 824	766	3 584

Tabell 3. Forbruk av brensel til bruttoproduksjon av fjernvarme. 1988-1993. TJ

	1988	1989	1990	1991	1992	1993
I alt . . . . .	5110,6	5571,2	5857,7	6356,2	6209,9	6569,3
Gass-/dieseloljer, tung fyringsolje . . . . .	228,0	183,3	75,8	187,2	64,6	21,1
Flis og bark . . . . .	147,8	113,4	102,7	145,6	188,2	307,1
Avfall . . . . .	3 340,6	3 805,2	4 048,0	4154,4	4128,1	4469,9
Elektrisitet . . . . .	815,1	878,3	1094,4	1315,4	1379,4	1298,5
Spillvarme . . . . .	468,0	555,0	525,8	481,1	398,2	419,4
Gass . . . . .	111,1	36,0	11,0	72,5	51,5	53,3



# Månedlig elektrisitetsstatistikk, mars 1995

Tabell 1. Produksjon, import, eksport og forbruk av elektrisk kraft. GWh. Foreløpige tall

	Tolv månedersperioder			Januar-mars			Mars	
	Apr. 1993 t.o.m. mars 1994	Apr. 1994 t.o.m. mars 1995	Endring i prosent	1994	1995	Endring i prosent	1994	1995
Østfold .....	4 039	4 581	13	756	891	18	229	268
Akershus .....	881	912	3	153	172	13	42	52
Oslo .....	79	80	2	16	22	36	4	9
Hedmark .....	2 210	2 107	-5	510	580	14	156	183
Oppland .....	5 553	5 662	2	1 552	1 687	9	483	547
Buskerud .....	9 238	9 621	4	2 688	2 917	9	790	925
Vestfold .....	33	18	-45	4	6	42	2	2
Telemark .....	12 026	12 922	7	3 742	4 131	10	1 151	1 415
Aust-Agder .....	4 741	4 448	-6	1 533	1 446	-6	489	481
Vest-Agder .....	9 831	8 963	-9	2 678	2 892	8	839	1 025
Rogaland .....	13 644	10 081	-26	4 403	2 956	-33	1 368	1 056
Hordaland .....	13 791	15 348	11	3 427	4 361	27	976	1 500
Sogn og Fjordane .....	13 055	12 312	-6	3 664	3 656	0	988	1 086
Møre og Romsdal .....	5 658	5 023	-11	1 457	1 809	24	454	570
Sør-Trøndelag .....	4 305	3 673	-15	1 052	1 293	23	259	430
Nord-Trøndelag .....	2 652	2 529	-5	730	976	34	200	320
Nordland .....	14 466	12 372	-14	4 492	3 714	-17	1 381	1 280
Troms .....	2 535	2 273	-10	805	822	2	257	264
Finmark .....	1 403	1 149	-18	315	295	-6	103	100
Svalbard .....	53	56	6	16	17	6	5	6
Total produksjon .....	120 193	114 132	-5,0	33 992	34 642	1,9	10 177	11 518
Vannkraft .....	119 687	113 384	-5,3	33 861	34 438	1,7	10 132	11 447
Varmekraft .....	506	747	47,7	132	204	54,5	45	71
+ Import .....	2 268	3 491	53,9	1 787	442	-75,3	792	68
- Eksport .....	8 008	5 734	-28,4	1 122	1 888	68,3	90	558
= Brutto forbruk innenlands .....	114 453	111 889	-2,2	34 657	33 196	-4,2	10 879	11 028
Forbruk 1) i kraft-intensiv industri 2) ..	27 977	28 134	0,6	7 056	6 981	-1,1	2 434	2 358
Prod. av kjemiske råvarer .....	3 450	3 573	3,6	912	927	1,7	311	307
Prod. av jern, stål og ferrolegeringer ..	7 997	8 594	7,5	2 019	2 069	2,5	691	673
Prod. av aluminium og andre metaller .....	16 530	15 967	-3,4	4 125	3 985	-3,4	1 432	1 378

<sup>1</sup> Målt hos mottakeren. <sup>2</sup> Unntatt tilfeldig kraft til elektrokjeler.

## Hotellstatistikk, mars 1995

Tabell 1. Hoteller og andre overnattingsbedrifter. Åpne bedrifter og senger, etter bedriftsgruppe og -størrelse. Mars. 1994 og 1995

		Bedrifter		Senger	
		1994	1995	1994	1995
Alle hotell	I alt	1 002	982	111 858	113 571
	20 - 49 senger	257	236	9 028	8 447
	50 - 99 "	359	352	25 131	24 558
	100 - 149 "	166	168	19 994	20 194
	150 - 199 "	84	82	14 134	13 924
	200 senger og over	136	144	43 571	46 448
Byhotell	I alt	271	267	39 666	39 677
	20 - 49 senger	50	43	1 787	1 550
	50 - 99 "	76	79	5 476	5 656
	100 - 149 "	55	55	6 627	6 611
	150 - 199 "	34	33	5 701	5 586
	200 senger og over	56	57	20 075	20 274
Landhotell	I alt	554	545	47 184	48 846
	20 - 49 senger	199	186	6 913	6 592
	50 - 99 "	222	217	15 214	14 824
	100 - 149 "	63	66	7 574	7 911
	150 - 199 "	28	29	4 769	4 967
	200 senger og over	42	47	12 714	14 552
Turist- og høyfjellshotell	I alt	177	170	25 008	25 048
	20 - 49 senger	8	7	328	305
	50 - 99 "	61	56	4 441	4 078
	100 - 149 "	48	47	5 793	5 672
	150 - 199 "	22	20	3 664	3 371
	200 senger og over	38	40	10 782	11 622

Tabell 2. Hoteller og andre overnattingsbedrifter. Åpne bedrifter og senger, etter fylke. Mars. 1994 og 1995

	Bedrifter		Senger	
	1994	1995	1994	1995
I alt	1 002	982	111 858	113 571
Østfold .....	21	19	1 757	1 563
Akershus .....	22	22	3 646	3 654
Oslo .....	47	48	10 137	10 515
Hedmark .....	60	58	5 101	5 165
Oppland .....	160	150	20 255	20 065
Buskerud .....	118	122	12 510	12 970
Vestfold .....	22	22	2 671	2 645
Telemark .....	46	47	6 021	6 244
Aust-Agder .....	32	29	3 669	3 502
Vest-Agder.....	25	24	2 751	2 781
Rogaland .....	46	44	5 514	5 556
Hordaland .....	90	88	9 656	10 355
Sogn og Fjordane ...	46	42	3 663	3 651
Møre og Romsdal ....	38	35	3 644	3 585
Sør-Trøndelag .....	63	57	7 164	6 756
Nord-Trøndelag .....	27	27	2 140	2 241
Nordland .....	62	71	5 426	6 040
Troms .....	39	39	3 376	3 405
Finmark .....	38	38	2 757	2 878

# Hotellstatistikk, mars 1995

Tabell 3. Hoteller og andre overnattingsbedrifter. Gjestedøgn etter bedriftsgruppe og gjestenes nasjonalitet. Januar - mars og mars. 1994 og 1995

		Januar - mars		Endring Prosent	Mars		Endring Prosent
		1994	1995		1994	1995	
Alle hotell	I alt	3 364 136	3 526 009	5	1 279 742	1 354 026	6
	Norge	2 215 822	2 277 783	3	899 955	948 739	5
	Utlandet ialt	1 148 314	1 248 226	9	379 787	405 287	7
	Sverige	209 185	210 293	1	79 954	82 542	3
	Danmark	492 978	611 794	24	158 651	161 907	2
	Finland	20 464	16 201	-21	6 424	6 726	5
	Island	.	2 620	.	.	782	.
	Storbritannia	80 676	121 948	51	28 691	33 501	17
	Nederland	32 265	30 765	-5	10 042	12 288	22
	Tyskland	110 139	114 100	4	45 698	47 314	4
	Frankrike	17 909	11 022	-38	6 325	4 892	-23
	Spania	4 032	5 974	48	526	2 069	293
	Sveits	6 140	4 504	-27	1 375	2 500	82
	Italia	6 877	8 488	23	2 317	3 253	40
	Østerrike	.	2 200	.	.	1 048	.
	Belgia	.	2 002	.	.	699	.
	Portugal	.	567	.	.	212	.
	Hellas	.	515	.	.	152	.
	Irland	.	349	.	.	105	.
	Luxembourg	.	127	.	.	32	.
	Tyrkia	.	149	.	.	62	.
	Polen	.	810	.	.	336	.
	Tsjekkia	.	271	.	.	95	.
	Slovakia	.	401	.	.	197	.
	Ungarn	.	330	.	.	129	.
	Europa ellers	22 012	13 034	-41	5 929	4 603	-22
	USA	74 134	34 855	-53	13 679	15 397	13
	Canada	.	2 211	.	.	1 158	.
	Mexico	.	133	.	.	44	.
	Latin-Amerika ellers	.	455	.	.	225	.
	Australia	.	754	.	.	411	.
New Zealand	.	150	.	.	84	.	
Japan	18 015	4 823	-73	2 981	2 202	-26	
Asia ellers	.	2 591	.	.	1 292	.	
Afrika	.	803	.	.	382	.	
Andre land	53 488	42 987	-20	17 195	18 648	8	
Byhotell	I alt	1 208 386	1 268 736	5	438 608	497 203	13
	Norge	890 634	996 051	12	336 465	389 450	16
	Utlandet ialt	317 752	272 685	-14	102 143	107 753	5
	Sverige	51 679	46 913	-9	17 044	18 432	8
	Danmark	31 158	37 982	22	11 365	11 967	5
	Finland	8 317	5 775	-31	3 051	2 518	-17
	Island	.	1 205	.	.	649	.
	Storbritannia	42 752	43 817	2	17 010	17 001	-0
	Nederland	11 109	11 288	2	3 282	4 767	45
	Tyskland	26 405	24 362	-8	10 664	9 859	-8
	Frankrike	11 158	6 904	-38	4 420	2 754	-38
	Spania	3 318	5 388	62	393	1 886	380
	Sveits	2 692	2 779	3	997	1 528	53
	Italia	4 873	6 205	27	1 489	2 074	39
	Østerrike	.	1 261	.	.	483	.
	Belgia	.	1 384	.	.	528	.
	Portugal	.	429	.	.	141	.
	Hellas	.	354	.	.	104	.
	Irland	.	231	.	.	89	.
	Luxembourg	.	31	.	.	4	.
	Tyrkia	.	102	.	.	28	.
	Polen	.	403	.	.	124	.
	Tsjekkia	.	224	.	.	70	.
	Slovakia	.	163	.	.	23	.
	Ungarn	.	191	.	.	79	.
	Europa ellers	14 122	9 558	-32	4 536	3 489	-23
	USA	54 288	26 744	-51	10 866	11 834	9
	Canada	.	1 332	.	.	669	.
	Mexico	.	73	.	.	18	.
	Latin-Amerika ellers	.	358	.	.	143	.
	Australia	.	630	.	.	353	.
New Zealand	.	119	.	.	63	.	
Japan	13 139	4 067	-69	2 079	1 892	-9	
Asia ellers	.	2 102	.	.	1 059	.	
Afrika	.	718	.	.	363	.	
Andre land	42 742	29 593	-31	14 947	12 762	-15	

# Hotellstatistikk, mars 1995

Tabell 3 (forts.). Hoteller og andre overnattingsbedrifter. Gjestedøgn etter bedriftsgruppe og gjestenes nasjonalitet. Januar - mars 1994 og mars, 1994 og 1995

		Januar - mars			Mars		
		1994	1995	Endring Prosent	1994	1995	Endring Prosent
Landhotell	I alt	1 344 871	1 438 845	7	529 597	546 758	3
	Norge	766 287	743 563	-3	330 854	330 636	-0
	Utlandet ialt	578 584	695 282	20	198 743	216 122	9
	Sverige	111 319	117 236	5	46 739	47 119	1
	Danmark	345 761	433 204	25	113 092	117 273	4
	Finland	10 467	8 872	-15	3 101	3 434	11
	Island	.	642	.	.	79	.
	Storbritannia	20 238	46 400	129	6 905	10 744	56
	Nederland	15 121	12 157	-20	4 599	4 080	-11
	Tyskland	47 250	53 566	13	17 844	20 625	16
	Frankrike	3 997	2 278	-43	883	1 138	29
	Spania	269	408	52	50	122	144
	Sveits	1 388	1 037	-25	210	656	212
	Italia	1 220	1 845	51	595	1 034	74
	Østerrike	.	599	.	.	276	.
	Belgia	.	396	.	.	125	.
	Portugal	.	106	.	.	47	.
	Hellas	.	62	.	.	14	.
	Irland	.	18	.	.	11	.
	Luxembourg	.	68	.	.	28	.
	Tyrkia	.	16	.	.	3	.
	Polen	.	320	.	.	156	.
	Tsjekkia	.	31	.	.	11	.
	Slovakia	.	183	.	.	150	.
	Ungarn	.	81	.	.	50	.
	Europa ellers	3 850	1 346	-65	842	537	-36
	USA	11 015	5 964	-46	2 126	2 647	25
	Canada	.	714	.	.	413	.
	Mexico	.	49	.	.	15	.
	Latin-Amerika ellers	.	23	.	.	14	.
	Australia	.	118	.	.	52	.
	New Zealand	.	29	.	.	21	.
Japan	2 150	454	-79	172	194	13	
Asia ellers	.	134	.	.	32	.	
Afrika	.	70	.	.	12	.	
Andre land	4 539	6 856	51	1 585	5 010	216	
Turist- og høufjells-hotell	I alt	810 879	818 428	1	311 537	310 065	-0
	Norge	558 901	538 169	-4	232 636	228 653	-2
	Utlandet ialt	251 978	280 259	11	78 901	81 412	3
	Sverige	46 187	46 144	-0	16 171	16 991	5
	Danmark	116 059	140 608	21	34 194	32 667	-4
	Finland	1 680	1 554	-8	272	774	185
	Island	.	773	.	.	54	.
	Storbritannia	17 686	31 731	79	4 776	5 756	21
	Nederland	6 035	7 320	21	2 161	3 441	59
	Tyskland	36 484	36 172	-1	17 190	16 830	-2
	Frankrike	2 754	1 840	-33	1 022	1 000	-2
	Spania	445	178	-60	83	61	-27
	Sveits	2 060	688	-67	168	316	88
	Italia	784	438	-44	233	145	-38
	Østerrike	.	340	.	.	289	.
	Belgia	.	222	.	.	46	.
	Portugal	.	32	.	.	24	.
	Hellas	.	99	.	.	34	.
	Irland	.	100	.	.	5	.
	Luxembourg	.	28	.	.	-	.
	Tyrkia	.	31	.	.	31	.
	Polen	.	87	.	.	56	.
	Tsjekkia	.	16	.	.	14	.
	Slovakia	.	55	.	.	24	.
	Ungarn	.	58	.	.	-	.
	Europa ellers	4 040	2 130	-47	551	577	5
	USA	8 831	2 147	-76	687	916	33
	Canada	.	165	.	.	76	.
	Mexico	.	11	.	.	11	.
	Latin-Amerika ellers	.	74	.	.	68	.
	Australia	.	6	.	.	6	.
	New Zealand	.	2	.	.	-	.
Japan	2 726	302	-89	730	116	-84	
Asia ellers	.	355	.	.	201	.	
Afrika	.	15	.	.	7	.	
Andre land	6 207	6 538	5	663	876	32	

## Hotellstatistikk, mars 1995

**Tabell 4. Hoteller og andre overnattingsbedrifter. Ankomne gjester, gjestedøgn og kapasitetsutnyttning, etter bedriftsgruppe og -størrelse. Mars 1995**

		Ankomne gjester		Gjestedøgn		Kapasitetsutnyttning	
		I alt	Av dette utlendinger	I alt	Av dette utlendinger	Prosent Senger	Rom
Alle hotell	I alt	711 892	137 672	1 354 026	405 287	39.6	53.7
	20 - 49 senger	46 043	8 770	66 141	16 873	26.2	35.2
	50 - 99 "	137 290	26 838	244 162	70 877	33.9	43.9
	100 - 149 "	131 123	23 742	242 439	71 110	40.0	53.0
	150 - 199 "	87 101	11 879	166 060	41 602	39.8	57.4
	200 senger og over	310 335	66 443	635 224	204 825	44.6	61.9
Byhotell	I alt	293 709	50 363	497 203	107 753	41.6	62.1
	20 - 49 senger	12 858	1 792	17 710	2 727	38.3	50.8
	50 - 99 "	40 007	7 042	68 583	16 944	41.1	58.2
	100 - 149 "	51 685	7 937	89 691	18 141	45.6	62.3
	150 - 199 "	44 263	5 340	72 395	11 993	42.9	63.2
	200 senger og over	144 896	28 252	248 824	57 948	40.3	63.7
Landhotell	I alt	264 162	64 613	546 758	216 122	37.3	45.9
	20 - 49 senger	31 764	6 751	46 495	13 869	23.5	30.9
	50 - 99 "	73 774	16 669	140 285	47 548	32.3	39.0
	100 - 149 "	46 995	9 726	89 863	33 255	37.6	46.7
	150 - 199 "	19 981	4 450	47 156	19 927	32.4	46.9
	200 senger og over	91 648	27 017	222 959	101 523	49.8	63.1
Turist- og høyfjellshotell	I alt	154 021	22 696	310 065	81 412	40.7	50.5
	20 - 49 senger	1 421	227	1 936	277	21.6	28.1
	50 - 99 "	23 509	3 127	35 294	6 385	29.6	37.5
	100 - 149 "	32 443	6 079	62 885	19 714	36.7	47.1
	150 - 199 "	22 857	2 089	46 509	9 682	45.1	56.3
	200 senger og over	73 791	11 174	163 441	45 354	45.6	56.9

**Tabell 5. Hoteller og andre overnattingsbedrifter. Ankomne gjester, gjestedøgn og kapasitetsutnyttning, etter bedriftsgruppe. Januar - mars og mars. 1994 og 1995**

			Ankomne gjester		Gjestedøgn		Kapasitetsutnyttning	
			I alt	Av dette utlendinger	I alt	Av dette utlendinger	Prosent Senger	Rom
Alle hotell	Januar-mars	1994	1 566 179	348 023	3 364 136	1 148 314	36.1	46.8
		1995	1 847 008	436 609	3 526 009	1 248 226	36.7	48.3
	Mars	1994	605 801	114 948	1 279 742	379 787	38.6	50.6
		1995	711 892	137 672	1 354 026	405 287	39.6	53.7
Byhotell	Januar-mars	1994	696 326	151 373	1 208 386	317 752	35.1	51.0
		1995	769 667	134 815	1 268 736	272 685	36.6	54.5
	Mars	1994	254 530	50 230	438 608	102 143	37.5	54.9
		1995	293 709	50 363	497 203	107 753	41.6	62.1
Landhotell	Januar-mars	1994	533 138	141 224	1 344 871	578 584	35.1	41.9
		1995	688 051	224 393	1 438 845	695 282	35.7	42.3
	Mars	1994	216 466	48 124	529 597	198 743	37.7	45.7
		1995	264 162	64 613	546 758	216 122	37.3	45.9
Turist- og høyfjellshotell	Januar-mars	1994	336 715	55 426	810 879	251 978	39.4	46.0
		1995	389 290	77 401	818 428	280 259	38.6	45.8
	Mars	1994	134 805	16 594	311 537	78 901	41.9	50.1
		1995	154 021	22 696	310 065	81 412	40.7	50.5

## Hotellstatistikk, mars 1995

Tabell 6. Hoteller og andre overnattingsbedrifter. Gjestedøgn og kapasitetsutnyttning, etter fylke. Mars. 1994 og 1995

	1994				1995			
	Gjestedøgn		Kapasitetsutnyttning		Gjestedøgn		Kapasitetsutnyttning	
	I alt	Av dette utlendinger	Prosent Senger	Rom	I alt	Av dette utlendinger	Prosent Senger	Rom
I alt.....	1 279 742	379 787	38.6	50.6	1 354 026	405 287	39.6	53.7
Østfold .....	12 287	3 211	23.7	37.3	16 763	6 419	36.9	54.2
Akershus .....	39 394	6 597	38.1	60.1	44 649	7 516	41.6	67.2
Oslo .....	132 598	46 032	44.0	61.7	154 249	49 984	48.5	70.3
Hedmark .....	65 801	27 946	43.0	48.9	68 027	30 249	43.5	51.7
Oppland .....	269 310	117 942	45.3	50.7	281 998	132 720	46.7	52.1
Buskerud .....	192 805	74 124	51.0	56.1	195 500	75 585	49.4	56.5
Vestfold .....	20 772	3 361	27.4	48.2	19 486	2 380	25.2	45.2
Telemark .....	79 843	30 508	44.8	50.8	73 474	24 909	39.1	48.6
Aust-Agder .....	34 705	11 969	31.8	39.7	32 541	10 489	31.2	39.9
Vest-Agder.....	27 019	2 874	34.0	50.8	25 160	3 147	31.1	51.3
Rogaland .....	57 023	9 954	34.4	50.5	68 371	13 818	40.3	59.6
Hordaland .....	85 073	11 761	29.1	43.6	103 357	16 119	32.8	49.1
Sogn og Fjordane	26 980	710	25.0	36.5	25 607	1 415	23.2	31.8
Møre og Romsdal	33 078	2 015	31.1	48.3	36 859	4 039	34.7	52.6
Sør-Trøndelag .	80 590	15 472	38.5	50.4	78 097	12 817	38.6	58.8
Nord-Trøndelag	17 310	1 218	27.2	44.2	20 325	2 986	29.9	50.0
Nordland .....	49 503	6 744	30.7	51.4	53 873	7 286	29.8	47.0
Troms .....	36 371	5 459	35.2	56.5	32 355	1 665	30.8	49.4
Finmark .....	19 280	1 890	23.7	38.6	23 335	1 744	27.1	44.8

Tabell 7. Hoteller og andre overnattingsbedrifter. Gjestedøgn og kapasitetsutnyttning, etter fylke. Januar - mars. 1994 og 1995

	1994				1995			
	Gjestedøgn		Kapasitetsutnyttning		Gjestedøgn		Kapasitetsutnyttning	
	I alt	Av dette utlendinger	Prosent Senger	Rom	I alt	Av dette utlendinger	Prosent Senger	Rom
I alt .....	3 364 136	1 148 314	36.1	46.8	3 526 009	1 248 226	36.7	48.3
Østfold .....	31 632	9 455	22.9	34.9	41 597	15 646	32.7	45.6
Akershus .....	115 929	27 132	36.5	56.3	117 583	21 664	36.5	58.5
Oslo .....	400 508	158 476	45.6	62.7	417 621	131 076	45.2	64.7
Hedmark .....	184 621	88 290	42.8	49.7	169 799	84 987	38.4	42.5
Oppland .....	729 921	338 606	44.6	52.8	765 183	434 918	46.2	50.1
Buskerud .....	507 060	213 012	48.3	51.1	526 024	231 731	48.5	54.3
Vestfold .....	47 117	8 432	21.1	38.0	50 268	7 312	21.9	38.7
Telemark .....	208 546	97 731	41.9	45.5	204 133	91 014	38.5	45.2
Aust-Agder .....	100 584	50 273	30.9	36.2	92 486	46 691	29.6	35.2
Vest-Agder.....	62 789	8 918	27.7	40.2	68 152	11 058	29.4	45.4
Rogaland .....	150 298	28 175	31.1	45.6	172 256	34 764	35.2	52.6
Hordaland .....	216 222	37 708	26.8	39.6	252 987	42 588	29.4	44.1
Sogn og Fjordane	61 343	1 761	21.2	31.2	56 706	7 270	19.0	27.3
Møre og Romsdal	70 131	4 450	23.7	37.8	81 732	9 257	27.9	42.0
Sør-Trøndelag ..	196 615	48 549	32.8	42.4	199 743	46 184	34.2	49.4
Nord-Trøndelag	39 570	2 641	22.5	35.8	50 039	7 973	26.1	43.0
Nordland .....	109 826	12 686	25.5	43.2	122 179	16 805	25.1	41.0
Troms .....	86 930	8 428	30.0	47.4	85 172	3 882	28.0	44.8
Finmark .....	44 494	3 591	18.9	31.9	52 349	3 406	21.1	35.4

## Hotellstatistikk, mars 1995

Tabell 8. Hoteller og andre overnattingsbedrifter. Gjestedøgn etter fylke og formål.  
Mars. 1994 og 1995

	1994					1995				
	I alt	Kurs konfe- ranse	Yrke	Ferie fri- tid	Langtids- kon- trakt	I alt	Kurs konfe- ranse	Yrke	Ferie fritid	Lang- tids- kon- trakt
I alt . . . . .	1 279 742	233 392	343 634	682 636	20 080	1 354 026	292 155	398 489	662 382	.
Østfold ..	12 287	4 422	5 478	2 323	64	16 763	5 429	8 997	2 337	.
Akershus ..	39 394	17 689	15 703	5 822	180	44 649	22 345	16 296	6 008	.
Oslo . . . . .	132 598	19 202	79 009	33 376	1 011	154 249	29 871	93 029	31 349	.
Hedmark ..	65 801	7 594	7 789	50 256	162	68 027	11 268	7 828	48 931	.
Oppland ..	269 310	26 819	21 337	220 663	491	281 998	36 150	18 224	227 624	.
Buskerud ..	192 805	33 031	8 694	150 939	141	195 500	40 997	12 568	141 935	.
Vestfold ..	20 772	9 247	7 036	4 431	58	19 486	8 638	7 637	3 211	.
Telemark ..	79 843	10 719	8 230	60 199	695	73 474	16 418	7 857	48 765	.
Aust-Agder	34 705	4 822	3 315	24 841	1 727	32 541	4 188	4 493	23 860	.
Vest-Agder.	27 019	5 877	10 251	10 383	508	25 160	4 552	11 955	8 653	.
Rogaland ..	57 023	9 113	38 337	7 981	1 592	68 371	14 024	40 415	13 366	.
Hordaland ..	85 073	15 142	37 960	28 654	3 317	103 357	24 016	47 357	31 984	.
Sogn og Fjordane ..	26 980	8 254	8 181	7 246	3 299	25 607	7 556	10 126	7 925	.
Møre og Romsdal ...	33 078	9 623	15 729	7 547	179	36 859	11 236	20 109	5 514	.
Sør- Trøndelag ..	80 590	13 276	20 109	46 986	219	78 097	19 090	27 316	31 691	.
Nord- Trøndelag ..	17 310	6 026	7 134	3 876	274	20 325	7 166	8 668	4 491	.
Nordland ...	49 503	16 000	22 555	7 223	3 725	53 873	13 554	28 343	11 976	.
Troms . . . . .	36 371	9 824	19 384	6 242	921	32 355	8 373	16 222	7 760	.
Finnmark ..	19 280	6 712	7 403	3 648	1 517	23 335	7 284	11 049	5 002	.

Tabell 9. Hoteller og andre overnattingsbedrifter. Gjestedøgn etter fylke og formål.  
Januar - mars. 1994 og 1995

	1994					1995				
	I alt	Kurs konfe- ranse	Yrke	Ferie fri- tid	Langtids- kon- trakt	I alt	Kurs konfe- ranse	Yrke	Ferie fritid	Lang- tids- kon- trakt
I alt . . . . .	3 364 136	560 199	1 002 280	1 749 412	52 245	3 526 009	699 090	1 055 253	1 770 666	.
Østfold ...	31 632	9 147	14 267	7 952	266	41 597	11 583	23 786	6 228	.
Akershus ...	115 929	43 430	46 989	24 941	569	117 583	51 408	46 806	19 369	.
Oslo . . . . .	400 508	61 101	244 046	92 876	2 485	417 621	84 517	245 025	88 079	.
Hedmark ...	184 621	17 870	37 382	127 610	1 759	169 799	22 589	22 351	124 859	.
Oppland ...	729 921	84 143	108 081	536 925	772	765 183	99 653	62 166	603 364	.
Buskerud ..	507 060	75 657	27 366	403 541	496	526 024	102 967	32 942	390 115	.
Vestfold ..	47 117	19 246	18 092	9 682	97	50 268	22 021	19 249	8 998	.
Telemark ..	208 546	24 984	18 584	163 965	1 013	204 133	35 842	21 821	146 036	.
Aust-Agder	100 584	11 467	9 910	75 570	3 637	92 486	10 461	11 016	71 009	.
Vest-Agder.	62 789	11 842	26 665	23 249	1 033	68 152	10 190	31 974	25 988	.
Rogaland ..	150 298	22 233	104 446	21 655	1 964	172 256	29 186	111 517	30 987	.
Hordaland ..	216 222	37 989	96 638	68 201	13 394	252 987	56 515	124 979	71 493	.
Sogn og Fjordane ..	61 343	14 616	22 258	16 549	7 920	56 706	16 164	24 693	15 849	.
Møre og Romsdal ...	70 131	18 927	36 977	13 655	572	81 732	20 285	47 935	13 512	.
Sør- Trøndelag ..	196 615	34 341	53 566	107 924	784	199 743	41 383	68 661	89 699	.
Nord- Trøndelag ..	39 570	12 730	17 477	9 005	358	50 039	17 286	22 324	10 429	.
Nordland ...	109 826	27 457	56 051	17 857	8 461	122 179	29 518	67 900	24 761	.
Troms . . . . .	86 930	21 346	43 431	19 620	2 533	85 172	22 834	42 836	19 502	.
Finnmark ...	44 494	11 673	20 054	8 635	4 132	52 349	14 688	27 272	10 389	.

## Hotellstatistikk, mars 1995

Tabell 10. Hoteller og andre overnattingsbedrifter. Oppnådd pris pr. rom, etter fylke og bedriftsgruppe. Mars 1995

	Alle hotell		Turist- og høyfjellshotell		Byhotell		Landhotell	
	Antall be- drifter	Oppnådd pris pr. rom	Antall be- drifter	Oppnådd pris pr. rom	Antall be- drifter	Oppnådd pris pr. rom	Antall be- drifter	Oppnådd pris pr. rom
I alt .....	982	588	170	613	267	597	545	556
Østfold ...	19	604	-	-	13	617	6	576
Akershus ..	22	553	-	-	-	-	22	553
Oslo .....	48	649	-	-	48	649	-	-
Hedmark ...	58	540	8	486	8	513	42	588
Oppland ...	150	537	37	561	15	537	98	516
Buskerud ..	122	663	25	707	11	555	86	659
Vestfold ..	22	589	-	-	18	597	4	508
Telemark ..	47	603	16	666	7	535	24	507
Aust-Agder	29	598	9	533	9	617	11	673
Vest-Agder.	24	600	5	654	9	583	10	624
Rogaland ..	44	589	7	433	24	613	13	563
Hordaland .	88	550	19	649	28	531	41	500
Sogn og Fjordane ...	42	606	18	626	1	:	23	459
Møre og Romsdal ....	35	555	11	601	14	544	10	384
Sør-Trøndelag	57	563	7	584	20	588	30	496
Nord-Trøndelag ..	27	537	-	-	4	624	23	517
Nordland ...	71	577	2	:	15	564	54	577
Troms .....	39	611	1	:	17	614	21	594
Finmark ...	38	533	5	560	6	505	27	538

Tabell 11. Hoteller og andre overnattingsbedrifter. Oppnådd pris pr. rom, etter andel forretningsovernattinger (kurs og konferanse samt yrkesovernattinger) og bedriftsgruppe. Mars 1995

	Alle hotell		Turist- og høyfjellshotell		Byhotell		Landhotell	
	Antall be- drifter	Oppnådd pris pr. rom	Antall be- drifter	Oppnådd pris pr. rom	Antall be- drifter	Oppnådd pris pr. rom	Antall be- drifter	Oppnådd pris pr. rom
I alt ....	982	588	170	613	267	597	545	556
Under 20,0 .	271	548	39	584	15	411	217	537
20,0 - 39,9 .	95	571	18	605	6	364	71	565
40,0 - 59,9 .	77	601	23	638	18	566	36	563
60,0 - 79,9 .	165	608	26	571	79	621	60	566
80,0 prosent og over.....	374	594	64	648	149	593	161	567



## Hotellstatistikk, mars 1995

Tabell 12. Hoteller og andre overnattingsbedrifter. Omsetning etter fylke og bedriftsgruppe. Mars 1995

	Alle hotell		Turist- og høyfjellshotell		Byhotell		Landhotell	
	Antall be- drifter	Oppnådd pris pr. rom	Antall be- drifter	Oppnådd pris pr. rom	Antall be- drifter	Oppnådd pris pr. rom	Antall be- drifter	Oppnådd pris pr. rom
I alt.....	982	493 421	170	113 351	167	241 055	545	139 014
Østfold ..	19	8 326	-	-	13	5 934	6	2 391
Akershus .	22	21 344	-	-	-	-	22	21 344
Oslo .....	48	81 599	-	-	48	81 599	-	-
Hedmark ..	58	18 762	8	4 862	8	4 346	42	9 555
Oppland ..	150	61 112	37	27 104	15	6 376	98	27 632
Buskerud .	122	59 090	25	27 324	11	7 888	86	23 878
Vestfold .	22	9 600	-	-	18	8 863	4	737
Telemark .	47	21 921	16	13 977	7	3 025	24	4 919
Aust-Agder	29	8 791	9	2 905	9	3 776	11	2 109
Vest-Agder	24	10 918	5	1 738	9	7 301	10	1 878
Rogaland .	44	32 925	7	2 352	24	26 593	13	3 980
Hordaland	88	42 863	19	10 026	28	27 336	41	5 501
Sogn og Fjordane .	42	11 224	18	:	1	:	23	1 482
Møre og Romsdal ..	35	16 774	11	6 269	14	9 872	10	632
Sør-Trøndelag	57	29 105	7	4 032	20	18 416	30	6 657
Nord-Trøndelag	27	8 997	-	-	4	1 958	23	7 039
Nordland .	71	23 404	2	:	15	:	54	11 060
Troms ....	39	16 214	1	:	17	:	21	2 621
Finnmark .	38	10 452	5	1 967	6	2 887	27	5 599

Tabell 13. Hoteller og andre overnattingsbedrifter. Omsetning og oppnådd pris pr. rom, etter fylke og bedriftsgruppe. Januar - mars 1995

	Alle hotell		Turist- og høyfjellshotell		Byhotell		Landhotell	
	Antall be- drifter	Oppnådd pris pr. rom	Antall be- drifter	Oppnådd pris pr. rom	Antall be- drifter	Oppnådd pris pr. rom	Antall be- drifter	Oppnådd pris pr. rom
I alt .....	1 264 402	592	283 137	606	631 312	611	349 953	551
Østfold ....	20 023	621	-	-	15 252	632	4 771	589
Akershus ...	57 286	567	-	-	-	-	57 286	567
Oslo .....	230 809	683	-	-	230 809	683	-	-
Hedmark ....	45 114	552	10 865	498	9 633	520	24 616	595
Oppland ....	161 527	538	73 498	569	14 945	538	73 085	511
Buskerud ...	146 776	627	68 170	658	19 020	556	59 586	618
Vestfold ...	24 080	577	-	-	22 291	587	1 789	480
Telemark ...	55 859	586	35 064	640	7 882	535	12 912	501
Aust-Agder .	21 009	547	6 989	505	8 720	585	5 300	550
Vest-Agder..	27 984	588	4 067	622	19 651	583	4 266	584
Rogaland ...	84 084	588	5 500	446	69 023	610	9 562	541
Hordaland ..	109 418	562	26 599	677	70 352	541	12 468	490
Sogn og Fjordane ...	25 866	603	:	623	:	768	3 814	462
Møre og Romsdal ....	37 776	565	13 439	618	23 069	551	1 268	384
Sør-Trøndelag ..	73 306	579	10 024	597	45 378	587	17 904	548
Nord-Trøndelag ..	22 108	544	-	-	4 797	594	17 311	532
Nordland ...	55 691	578	:	650	:	580	24 918	563
Troms .....	41 676	598	:	651	:	605	6 558	559
Finnmark ...	24 011	541	4 479	551	6 994	530	12 539	545

## Hotellstatistikk, mars 1995

**Tabell 14. Hoteller og andre overnattingsbedrifter. Omsetning og oppnådd pris pr. rom, etter andel forretningsovernattinger (kurs og konferanse samt yrkesovernattinger) og bedriftsgruppe. Januar - mars 1995**

	Alle hotell		Turist- og høyfjellshotell		Byhotell		Landhotell	
	Omsetning 1 000 kr	Oppnådd pris pr. rom	Omsetning 1 000 kr	Oppnådd pris pr. rom	Omsetning 1 000 kr	Oppnådd pris pr. rom	Omsetning 1 000 kr	Oppnådd pris pr. rom
I alt .....	1 264 402	592	283 137	606	631 312	611	349 953	551
Under 20,0	214 804	535	79 750	568	7 790	416	127 265	526
20,0 - 39,9	65 620	551	32 284	591	4 098	387	29 238	543
40,0 - 59,9	86 273	591	45 711	634	20 115	521	20 446	582
60,0 - 79,9	316 607	628	44 638	599	239 559	646	32 410	549
80,0 prosent og over....	581 098	602	80 755	644	359 750	605	140 594	574

## Forretningsmessig tjenesteyting, 1993

Tabell 1. Forretningsmessig tjenesteyting. Hovedtall etter næringsgruppe. Eksklusive enmanns-bedrifter. 1993

	Bedrift	Syssel-satte	Brutto-produksjons-verdi	Vare-innsats	Bear-beid-ings-verdi	Lønns-kost-nader	Brutto-invest-ering
Million kroner							
<b>Hele landet</b> .....	10800	81634	57228,2	28225,1	29003,1	21665,9	1409,1
8321 Juridisk tjenesteyting . . .	721	3480	2385,6	581,3	1804,3	557,1	24,4
8322 Revisjon og bokføring . . .	2325	9700	4547,4	1278,9	3268,5	2475,9	78,1
8323 Databehandling . . . . .	957	10812	9464,5	4953,9	4510,6	3872,4	468,2
8324 Teknisk tjenesteyting . . .	3297	25120	22324,5	10750,2	11574,3	8842,5	613,2
83241 Arkitektvirksomhet . . . . .	701	2368	1173,6	368,5	805,1	597,9	20,6
83242 Byggeteknisk konsulent-virksomhet . . . . .	1053	6007	3933,8	1536,0	2397,8	1957,4	90,2
83249 Annen teknisk tjenesteyting	1543	16745	17217,1	8845,8	8371,4	6287,2	502,5
8325 Annonse- og reklame-virksomhet . . . . .	1528	6977	9174,8	6878,9	2295,9	1736,9	119,1
8329 Forretningsmessig tjenesteyting ellers . . . . .	1972	25545	9331,4	3781,9	5549,5	4181,1	106,2
83291 Administrasjons- og organisasjonsteknisk tjenesteyting . . . . .	918	3960	3533,5	1607,4	1926,1	1512,0	38,5
83292 Avskrivning og kopiering	122	663	357,5	184,2	173,3	134,8	9,7
83299 Annen forretningsmessig tjenesteyting . . . . .	932	20922	5440,5	1990,3	3450,1	2534,3	58,0

Tabell 2. Enmannsbedrifter. Forretningsmessig tjenesteyting. Hovedtall etter næringsgruppe. 1993

	Bedrifter	Utførte årsverk	Brutto-omsetning
1 000 kroner			
<b>Hele landet</b> .....	6124	3922	1623,9
8321 Juridisk tjenesteyting . . . . .	280	255	162,7
8322 Revisjon og bokføring . . . . .	1344	821	284,0
8323 Databehandling . . . . .	349	190	83,4
8324 Teknisk tjenesteyting . . . . .	2326	1436	584,8
83241 Arkitektvirksomhet . . . . .	952	570	203,9
83242 Byggeteknisk konsulentvirksomhet . . . . .	574	356	146,4
83249 Annen teknisk tjenesteyting . . . . .	800	510	234,5
8325 Annonse- og reklamevirksomhet . . . . .	1088	755	337,9
8329 Forretningsmessig tjenesteyting ellers . . . . .	737	465	171,1
83291 Administrasjons- og organisasjonsmessig tjenesteyting . . . . .	180	111	46,6
83292 Avskrivning og kopiering . . . . .	93	49	14,8
83299 Annen forretningsmessig tjenesteyting . . . . .	464	305	109,6

## Forretningsmessig tjenesteyting, 1993

Tabell 3. Databehandlingsvirksomhet og Annen forretningsmessig tjenesteyting. Hovedtall etter næringsgruppe. Eksklusive enmannsbedrifter. 1993

Nace	Bedrifter	Sysselsatte	Omsetning	Vareinnsats	Be- arbeidings- verdi	Lønns- kostnader	In- vestering
Million kroner							
72 Databehandlingsvirksomhet . . . . .	1006	11111	9720,9	5087,2	4633,7	3963,3	467,2
721 Konsulentvirksomhet tilknyttet maskinvare . . . . .	61	214	237,6	128,9	108,7	79,2	1,0
722 Konsulentvirksomhet tilknyttet system- og programvare . . . . .	613	6124	4602,9	2115,2	2487,7	2279,2	160,7
723 Databehandling . . . . .	147	3197	3314,1	2006,9	1307,3	1140,1	118,6
724 Drift av databaser . . . . .	20	785	897,7	500,3	397,4	221,0	177,0
725 Vedlikehold og reparasjon av kontormaskiner og datamaskiner . . . . .	91	489	417,4	207,3	210,0	147,4	4,5
726 Annen databehandlingsvirksomhet . . . . .	74	302	251,1	128,6	122,6	96,4	5,3
74 Annen forretningsmessig tjenesteyting	11085	83086	55257,2	25790,1 <sup>1</sup>	26896,4 <sup>1</sup>	18867,6 <sup>1</sup>	934,4 <sup>1</sup>
741 Juridisk, administrativ og organisasjonsteknisk tjenesteyting og revisjon . . . . .	4124	21010	15055,0	5796,9	9258,0	5711,7	143,8
7411 Juridisk tjenesteyting . . . . .	723	3488	2388,6	583,1	1805,5	560,0	24,4
7412 Regnskap, revisjon og skatterådgivning	2326	9702	4537,4	1278,8	3258,6	2476,9	78,1
74121 Regnskap og bokføring . . . . .	1878	5603	2060,5	586,4	1474,1	1258,0	26,0
74122 Revisjon . . . . .	422	3898	2341,3	663,0	1678,3	1131,9	46,8
74123 Skatterådgivning . . . . .	26	201	135,6	29,4	106,2	87,0	5,3
7413 Markeds- og opinionsundersøkelser . . . . .	78	1029	403,5	206,0	197,5	168,4	5,3
7414 Bedriftsrådgivning . . . . .	798	3233	2797,1	1278,0	1519,1	1243,2	31,8
7415 Management-Holdingselskaper . . . . .	199	3558	4928,3	2450,9	2477,4	1263,2	4,2
742 Arkitektvirksomhet og teknisk konsulentvirksomhet . . . . .	3038	22262	19534,0	9336,6	10197,3	7825,1	484,8
74201 Arkitektvirksomhet . . . . .	708	2467	1244,3	409,2	835,0	645,2	20,0
74202 Byggeteknisk konsulentvirksomhet . . . . .	1039	5851	3876,0	1542,7	2333,3	1916,1	86,9
74203 Geologiske undersøkelser . . . . .	88	1922	1924,4	914,3	1010,1	705,3	224,6
74209 Annen teknisk konsulentvirksomhet . . . . .	1203	12022	12489,3	6470,5	6018,8	4558,5	153,3
743 Teknisk testing og analyse . . . . .	271	2599	2421,6	1217,6	1204,0	893,6	117,3
744 Annonse- og reklamevirksomhet . . . . .	1234	5063	8025,9	6143,4	1882,5	1387,7	98,5
745 Formidling og utleie av arbeidskraft . . . . .	136	12320	1379,2	291,7	1087,5	924,1	8,0
74501 Formidling av arbeidskraft . . . . .	22	156	105,7	44,6	61,2	24,4	0,3
74502 Utleie av arbeidskraft . . . . .	114	12164	1273,5	247,1	1026,3	899,7	7,7
746 Etterforskning og vaktjeneste . . . . .	105	4130	1086,3	173,7	912,7	728,6	5,4
747 Rengjøringsvirksomhet . . . . .	766	8492	2570,7	..	..	..	..
748 Forretningsmessig tjenesteyting ellers	1411	7210	5184,5	2830,1	2354,4	1396,7	76,5
7481 Fotografvirksomhet . . . . .	401	1508	1122,0	678,7	443,3	246,3	11,4
7482 Pakkevirksomhet . . . . .	33	304	164,8	76,4	88,4	51,3	3,7
7483 Kontorservice og oversettelsesvirksomhet . . . . .	135	639	430,3	229,4	200,8	143,6	8,8
7484 Forretningsmessig tjenesteyting ikke nevnt annet sted . . . . .	842	4759	3467,5	1845,6	1621,9	955,5	52,6

<sup>1</sup> Tallene er eksklusive 747 Rengjøringsvirksomhet.

## Forretningsmessig tjenesteyting, 1993

Tabell 4. Enmannsbedrifter. Databehandlingsvirksomhet og Annen forretningsmessig tjenesteyting. 1993

Nace	Bedrifter	Årsverk	Omsetning (mill.kr)	
72	Databehandlingsvirksomhet . . . . .	387	210	97,8
721	Konsulentvirksomhet tilknyttet maskinvare . . . . .	45	26	8,3
722	Konsulentvirksomhet tilknyttet system- og programvare . . . . .	195	112	45,3
723	Databehandling . . . . .	29	8	3,6
724	Drift av databaser . . . . .	5	2	0,9
725	Vedlikehold og reparasjon av kontormaskiner og datamaskiner . . . . .	83	54	36,9
726	Annen databehandlingsvirksomhet . . . . .	30	8	2,8
74	Annen forretningsmessig tjenesteyting . . . . .	7128	4558	1841,7
741	Juridisk, administrativ og organisasjonsteknisk tjenesteyting og revisjon . . . . .	1845	1211	509,5
7411	Juridisk tjenesteyting . . . . .	279	255	162,6
7412	Regnskap, revisjon og skatterådgivning . . . . .	1345	821	284,4
74121	Regnskap og bokføring . . . . .	1209	713	228,7
74122	Revisjon . . . . .	125	99	53,1
74123	Skatterådgivning . . . . .	11	9	2,7
7413	Markeds- og opinionsundersøkelser . . . . .	13	9	4,1
7414	Bedriftsrådgivning . . . . .	202	121	56,3
7415	Management-Holdingselskaper . . . . .	6	5	2,0
742	Arkitektvirksomhet og teknisk konsulentvirksomhet . . . . .	2065	1281	522,6
74201	Arkitektvirksomhet . . . . .	833	495	177,4
74202	Byggeteknisk konsulentvirksomhet . . . . .	583	369	152,2
74203	Geologiske undersøkelser . . . . .	25	21	7,1
74209	Annen teknisk konsulentvirksomhet . . . . .	624	396	185,9
743	Teknisk testing og analyse . . . . .	139	87	38,4
744	Annonse- og reklamevirksomhet . . . . .	919	640	294,0
745	Formidling og utleie av arbeidskraft . . . . .	16	8	2,2
74501	Formidling av arbeidskraft . . . . .	7	2	0,6
74502	Utleie av arbeidskraft . . . . .	9	6	1,6
746	Etterforskning og vaktjeneste . . . . .	32	21	6,2
747	Rengjøringsvirksomhet . . . . .	738	481	149,7
748	Forretningsmessig tjenesteyting ellers . . . . .	1374	829	319,1
7481	Fotografvirksomhet . . . . .	567	326	139,1
7482	Pakkevirksomhet . . . . .	3	1	0,5
7483	Kontorservice og oversettelsesvirksomhet . . . . .	119	63	19,7
7484	Forretningsmessig tjenesteyting ikke nevnt annet sted . . . . .	685	439	159,8

# Offentlige finanser, 1994

## Tabell 2. Offentlig forvaltning. Inntekter etter art. Mill. kr

Inntektsart	Mottakende sektor											
	Offentlig forvaltning i alt 1)			Statsforvaltningen i alt			Kommuneforvaltningen i alt			Sektor for skatteoppkreving		
	1992	1993*	1994*	1992	1993	1994*	1992	1993	1994*	1992	1993*	1994*
<b>A. LØPENDE INNTEKTER</b>												
I ALT .....	412751	430214	455212	325113	334776	357915	148879	152343	160546	2290	5753	857
1. Gebyrer .....	22675	23911	24599	5821	6024	5866	16854	17887	18733	-	-	-
3. Renter .....	48625	48005	42914	45505	44977	40609	3120	3028	2305	-	-	-
4. Aksjeutbytte .....	1844	1732	2298	1844	1732	2298	-	-	-	-	-	-
5. Utbytte på eier- kapital i off. forretningsdrift ...	4006	8481	8997	4006	8481	8997	-	-	-	-	-	-
Oljevirkosomhet 2) ..	3932	8071	8947	3932	8071	8947	-	-	-	-	-	-
Annen virkosomhet ...	74	410	50	74	410	50	-	-	-	-	-	-
6. Indirekte skatter ..	121441	129709	138819	120797	126623	137494	3029	3099	3190	-2385	-13	-1865
Mva. og avgift på investeringer ...	63926	70981	76637	65403	71931	79324	-	-	-	-1477	-950	-2687
Toll .....	1612	1646	1898	1533	1681	1812	-	-	-	79	-35	86
Avg. på utvinning av petroleum (eksklusiv mva.) ...	10212	11200	10400	10545	10718	9350	-	-	-	-333	482	1050
Andre ind. skatter .	45691	45882	49884	43316	42293	47008	3029	3099	3190	-654	490	-314
8. Trygde- og pensjonspremier ....	87917	84282	88650	87335	84400	87831	-	-	-	582	-118	819
Medlemspremie .....	32977	34382	36058	32781	33421	35828	-	-	-	196	961	230
Arbeidsgiveravgift .	54940	49900	52592	54554	50979	52003	-	-	-	386	-1079	589
9. Direkte skatter ....	119838	127482	137034	51508	54436	61499	64237	67162	73632	4093	5884	1903
Ord. skatt på inn- tekt og formue unntatt utvinning av petroleum .....	72211	77734	80689	14473	9958	10296	62382	65277	71744	-4644	2499	-1351
Direkte skatt på utv. av petroleum ..	17014	15279	16400	14823	15939	15205	-	-	-	2191	-660	1195
Avgift på arv og gaver .....	623	657	647	623	657	647	-	-	-	-	-	-
Årsavgift på motorvogner .....	2256	2459	2588	2256	2459	2588	-	-	-	-	-	-
Fellesskatt til skattefordelings- fondet .....	25456	29038	34303	18910	24993	32244	-	-	-	6546	4045	2059
Andre dir. skatter .	2278	2315	2407	423	430	519	1855	1885	1888	-	-	-
11. Bøter, inndrag- ninger mv. ....	1880	1532	2356	1880	1532	2356	-	-	-	-	-	-
12. Overføringer innen off. forvaltn. 3) ..	-	-	-	1892	1491	1420	61639	61167	62686	-	-	-
Statskassen m/folketrygden .....	-	-	-	-	-	-	51289	50882	52042	-	-	-
Andre stats- og trygderegnskap .....	-	-	-	-	-	-	10350	10285	10644	-	-	-
Kommuneforvaltn. ...	-	-	-	1892	1491	1420	-	-	-	-	-	-
13. Overføringer fra Norges Bank .....	4525	5080	9545	4525	5080	9545	-	-	-	-	-	-

1) I kolonnen for Offentlig forvaltning er det ført påløpte skatter, avgifter og subsidier. I kolonnene for Statsforvaltningen og Kommuneforvaltningen er det ført bokførte skatter, avgifter og subsidier. Sektor for skatteoppkreving utgjør differansen mellom de påløpte og bokførte tall.

2) Nettodriftninntekter i statlig petroleumsvirkosomhet.

3) I kolonnen for Offentlig forvaltning er interne overføringer mellom Statsforvaltningen og Kommuneforvaltningen strøket, mens disse er tatt med i undersektorene.

# Offentlige finanser, 1994

## Tabell 2 (forts.). Offentlig forvaltning. Utgifter etter art. Mill. kr

Utgiftsart	Betalende sektor											
	Offentlig forvaltning i alt 1)			Statsforvaltningen i alt			Kommuneforvaltningen i alt			Sektor for skatteoppkreving		
	1992	1993*	1994*	1992	1993	1994*	1992	1993	1994*	1992	1993*	1994*
<b>B. LØPENDE UTGIFTER</b>												
I ALT .....	405056	423483	435054	332955	346302	355686	135632	139839	143474	-	-	-
2. Driftsutgifter .....	173313	179374	187316	66728	68990	71623	106585	110384	115693	-	-	-
Lønnskostnader .....	112353	116230	121713	33535	34347	35825	78818	81883	85888	-	-	-
Vareinnsats medr. reparasjoner 2) .....	60960	63144	65603	33193	34643	35798	27767	28501	29805	-	-	-
3. Renter .....	25648	27546	26635	17956	20041	20842	7692	7505	5793	-	-	-
4. Aksjeutbytte .....	-	289	224	-	289	224	-	-	-	-	-	-
5. Utbytte på eier- kapital i off. forretningsdrift ...	2950	2663	2604	2778	2439	2399	172	224	205	-	-	-
7. Subsidiar .....	44395	49030	50648	39116	43292	45093	5279	5738	5555	-	-	-
10. Stønader til priv. konsumenter .....	150672	156865	159342	136660	142368	144534	14012	14497	14808	-	-	-
Pensjonsstønader 3)	75267	78428	80566	75267	78428	80566	-	-	-	-	-	-
Helsestønader .....	16273	16891	17116	11068	11766	11925	5205	5125	5191	-	-	-
Sykepenger mv. ....	15098	15062	15736	15098	15062	15736	-	-	-	-	-	-
Barnetrygd .....	11219	11489	11604	11219	11489	11604	-	-	-	-	-	-
Dagpenger .....	10629	11852	10916	10629	11852	10916	-	-	-	-	-	-
Andre stønader .....	22186	23143	23404	13379	13771	13787	8807	9372	9617	-	-	-
12. Overføringer innen off. forvaltn. 4) ..	-	-	-	61639	61167	62686	1892	1491	1420	-	-	-
Statskassen m/folketrygden .....	-	-	-	-	-	-	1486	1076	1099	-	-	-
Andre stats- og trygdeordninger .....	-	-	-	-	-	-	406	415	321	-	-	-
Kommuneforvaltn. ...	-	-	-	61639	61167	62686	-	-	-	-	-	-
13. Andre innenlandske overføringer .....	2	0	0	2	0	0	-	-	-	-	-	-
14. Overføringer til utlandet .....	8076	7716	8285	8076	7716	8285	-	-	-	-	-	-
<b>C. BRUTTOSPARING</b>												
(A-B) .....	7695	6731	20158	-7842	-11526	2229	13247	12504	17072	2290	5753	857
1. Bruttorealinvest. ..	25625	22849	22402	12601	10214	8985	13024	12635	13417	-	-	-
2. Nettokjøp av fast eiendom .....	-1471	-762	-453	-1864	-823	-515	393	61	62	-	-	-
3. Nettofinansinvest. (C-C1-C2) .....	-16459	-15356	-1791	-18579	-20917	-6241	-170	-192	3593	2290	5753	857
a) Utgiftsført (netto) kapital- innskudd i statens forretningsdrift ...	6047	14984	14615	6047	14984	14615	-	-	-	-	-	-
Av dette:												
Oljevirkosomhet 5) ..	8082	16036	17970	8082	16036	17970	-	-	-	-	-	-
b) Overskudd før låntransaksjoner ..	-22506	-30340	-16406	-24626	-35901	-20856	-170	-192	3593	2290	5753	857
<b>Spesifikasjoner:</b>												
Offentlig konsum .....	157222	162230	169628	62664	64760	67557	94558	97470	102071	-	-	-
Driftsutgifter .....	173313	179374	187316	66728	68990	71623	106585	110384	115693	-	-	-
+ Kapitalslit .....	6584	6767	6911	1757	1794	1800	4827	4973	5111	-	-	-
- Gebyrer .....	22675	23911	24599	5821	6024	5866	16854	17887	18733	-	-	-

1) Se note 1 tabell 2.

2) Inklusive motorvognavgifter betalt av offentlig forvaltning.

3) Pensjonsstønader utbetales også av kommuneforvaltningen, men etter innføringen av nye regnskapsforskrifter fra 1991 er det ikke mulig å skille ut kommuneforvaltningens pensjonsstønader. De er derfor inkludert under "Andre stønader".

4) Se note 3 tabell 2.

5) Bruttorealinvesteringer i statlig petroleumsvirksomhet.

# Elkraftproduksjonen noe opp i 1. kvartal

**Produksjonen av elektrisk kraft var 34 642 GWh (millioner kWh) i 1. kvartal i år. Dette er 1,9 prosent mer enn i 1. kvartal i fjor. Blant fylkene med høy elektrisitetsproduksjon (over 10 000 GWh i året) har økningen vært størst i Hordaland og Telemark.**

I disse fylkene økte produksjonen med henholdsvis 27,3 og 10,4 prosent. I Rogaland og Nordland var det en nedgang i produksjonen med henholdsvis 32,9 og 17,3 prosent.

Bruttoforbruket av elektrisk kraft var i årets tre første måneder 4,2 prosent lavere enn i samme tidsrom i fjor. Forbruket innen kraftintensiv industri har vært 1,1 prosent lavere enn i 1. kvartal i 1994. Det var forbruket til produksjon av aluminium og andre metaller som gikk ned i perioden. Dette forbruket har hittil i år blitt redusert med 3,4 prosent. Forbruket til produksjon av jern, stål og ferrolegeringer og forbruket til produksjon av kjemiske råvarer økte i 1. kvartal i år med henholdsvis 2,5 og 1,7 prosent.

Vannmagasinenes fyllingsgrad var ved utgangen av mars 32 prosent. I

Magasinfylling på landsbasis. Median for perioden 1982-1991

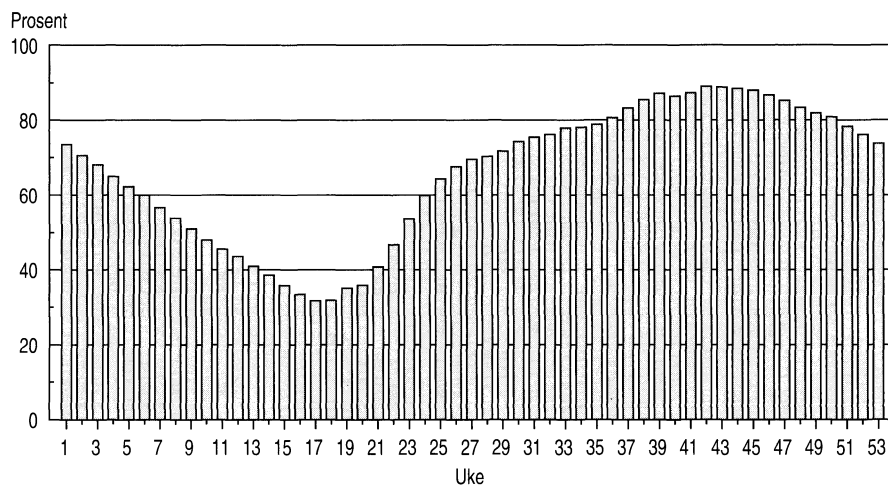

forhold til forrige måned ble fyllingsgraden redusert med 11,5 prosentenheter fra et nivå på 43,5 prosent ved utgangen av februar.

Gjennomsnittlig fyllingsgrad ved utgangen av mars for årene 1982-1991 var 40,9 prosent. Fyllingsgraden i mars utgjorde 78,2 prosent av dette gjennomsnittet, noe lavere enn ved utgangen av februar. Nivået har helt siden oktober 1994 ligget under minimum for perioden

1982-1991, men i mars var fyllingsgraden 0,6 prosentenheter over det minime. I ukene 16 og 17 fortsatte fyllingsgraden å synke, og var henholdsvis 26,8 og 24,6 prosent for landet totalt. Dette er henholdsvis 2,1 og 1,5 prosentenheter over minimum for perioden 1982-1991.

Spotprisen på elektrisk kraft har i gjennomsnitt vært 15 øre/kWh 1. kvartal i år. Dette er 7 øre/kWh lavere enn gjennomsnittlig spotpris i 1. kvartal i fjor.

Magasinfylling for perioden 1982-1991 og f.o.m. 1994

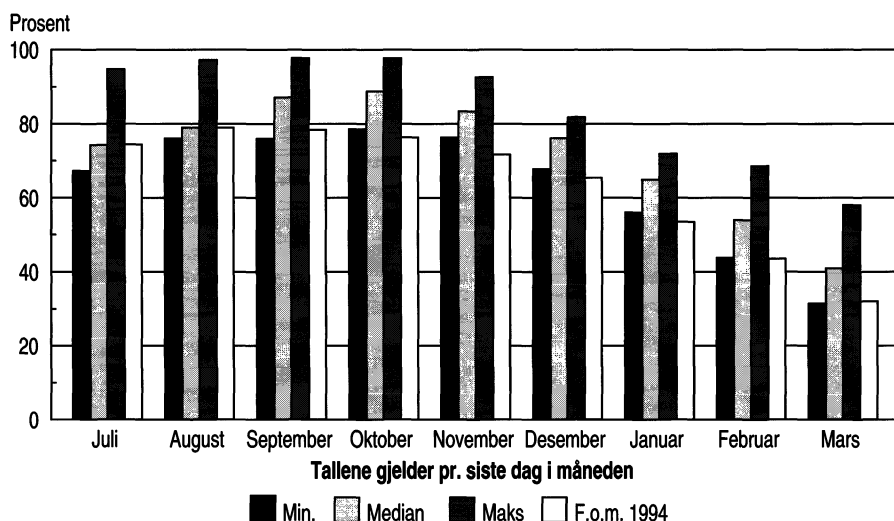

Salget av tungolje til treforedlingsindustrien har økt mye. Sammenlignet med tilsvarende periode i 1994 har salget hittil i år økt med 61,4 prosent. Salget av tungolje til industrien totalt har økt med 11,2 prosent 1. kvartal i år.

## Ny statistikk

### Månedlig elektrisitetsstatistikk, mars 1995.

Statistikken utarbeides i samarbeid med Statnett og NVE. Den utgis hver måned i Ukens statistikk, også tilgjengelig i SSB-data online, Internet og i Norges offisielle statistikk (NOS) Statistisk månedshefte. Mer informasjon: Einar Hoffart, tlf. 22 86 47 70. Vedleggstabell side: 37.



# Tre av fire husholdninger har flere oppvarmingskilder

**Tre av fire husholdninger kunne veksle mellom flere energibærere i 1993. Om lag 30 prosent av husholdningene kunne bruke både elektrisitet og olje, og de fleste av disse hadde også mulighet for bruk av ved. 45 prosent kunne bruke både elektrisitet og fast brensel (hovedsakelig ved), men ikke olje. Over 60 prosent av husholdningene brukte elektriske ovner som viktigste oppvarmingskilde.**

Gjennomsnittlig energibruk knyttet til boligen i husholdningene var 22 700 kWh i 1993. Elektrisitetens andel var hele 80 prosent. Forbruket av fast og flytende brensel (lett fyringsolje og parafin) utgjorde henholdsvis 12 og 8 prosent.

Energiforbruket øker med antall personer i husholdningen, og økningen er sterkest fra én til to personer. Energiforbruket øker også med boligens areal og husholdningens inntekt. Videre varierer forbruket med hustype og er størst for eneboliger og våningshus, henholdsvis 27 700 og 33 000 kWh. Resultatene viser også at hus bygget før 1931 har det høyeste energiforbruket.

Innlandsfylkene på Østlandet og Akershus har høyere energiforbruk enn andre regioner. Forbruket er lavest i Oslo blant annet på grunn av høy andel av blokker og relativt små boenheter med få personer. Vedforbruket er høyest for våningshus og hus bygget før 1931, samt for boliger i innlandsfylkene på Østlandet.

Husholdninger som bare kan bruke elektrisitet har et lavt energiforbruk i forhold til husholdninger som kan velge mellom to eller flere typer oppvarmingsutstyr. Årsaken er at disse husholdningene ofte består av få personer som bor i blokk eller relativt små boliger. Husholdninger som kan bruke både elektrisitet, olje og ved har høyt forbruk av elektrisitet i forhold til flytende og fast brensel. Det skyldes at elektrisitet

er viktigste oppvarmingskilde for over halvparten av disse husholdningene.

Husholdningene fylte gjennomsnittlig 956 liter bensin og 88 liter diesel i 1993, det vil si gjennomsnittlig 20 liter drivstoff pr. uke. Forbruket av både bensin og diesel øker med husholdningsstørrelse. Økningen er sterkest fra én til to personer. Drivstofforbruket øker også med husholdningens inntekt. Ved endringer i inntekter under 200 000 kroner er endringen i drivstofforbruket sterkere enn ved endringer i høyere inntektsklasser. Marginaleffekten av en inntektsøkning er altså avtatt.

## Prinsipper og definisjoner

Undersøkelsen om energibruk i husholdningene er basert på data fra Forbruksundersøkelsen 1993 og en tilleggsundersøkelse om energi og oppvarmingsutstyr. Undersøkelsene er gjennomført som utvalgsundersøkelser, og resultatene bygger på svar fra om lag 1 100 husholdninger.

## Kilde

Rapporter 95/10 Energibruk i husholdningene 1993. Data fra forbruksundersøkelsen. Mer informasjon: Ole Tom Djupskås, tlf. 22 86 47 43 og Runa Nesbakken, tlf. 22 86 49 52.

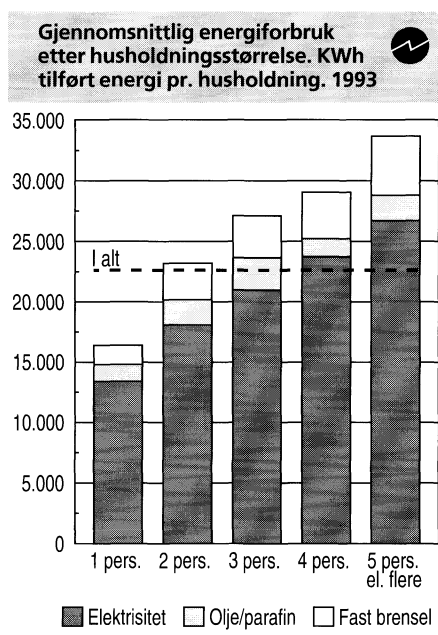

# Naturressurser og miljø 1995

- \* Klarer vi å overholde internasjonale miljøavtaler?
- \* Kan vi øke forbruket uten at miljøet påvirkes?
- \* Hvor mye olje og gass har vi?

Slike spørsmål gir Statistisk sentralbyrås nye publikasjon *Naturressurser og miljø 1995* svar på. Her presenteres fakta og analyser fra et bredt spekter, blant annet nye tall for utslipp til luft og oppdatert ressursregnskap for energi. Boken inneholder også mer detaljert statistikk, for eksempel om luftutslipp i de enkelte kommuner, bestanden av lodde i Barentshavet og gjenvinning av papp og papir. Videre presenteres nøkkeltall for fiske og fangst, jordbruksforurensning og skogsskader.

For mer informasjon, kontakt Ola Hunnes i Statistisk sentralbyrå, tlf. 22 86 48 79.

Boken koster 140 kroner og kan bestilles fra Salg- og abonnementservice i Statistisk sentralbyrå eller fra Akademika.

## Mindre innvandring til Sverige

Innvandringen til Sverige første kvartal i år ble kraftig redusert sammenliknet med første kvartal 1994, melder Statistiska Centralbyrån i Sverige. 13 400 personer kom som innvandrere til Sverige de tre første månedene i år. Dette er på samme nivå som i 1992 og 1993, men bare drøyt halvparten av innvandringen første kvartal i 1994.

Fra de europeiske landene (unntatt Norden) ble det registrert 5 700 innvandrere i perioden januar-mars i år. Dette er mindre enn halvparten så mange som i samme periode i fjor. Nedgangen blir forklart med at de fleste flyktningene fra krigen på Balkan som har ventet på oppholdstillatelse, nå har fått det. Innvandringen fra Europa (inkludert Norden) tilsvarer mer enn to tredeler av den totale innvandringen til Sverige i første kvartal.

# Avfall gir energi

**Avfall utgjør en stadig større andel av brensel til produksjon av fjernvarme. I 1993 var 68 prosent av fjernvarmeproduksjonen basert på avfall. I tillegg utnyttet kloakkvarme, flis og bark og spillvarme og spillgass fra industrien. Olje og elektrisitet utgjør en stadig mindre del av brenselet.**

I 1993 var bruttoproduksjonen av varmt vann og damp i fjernvarmeanlegg 1 631 GWh. Av dette ble 1 079 GWh levert til forbrukere, en økning på 5 prosent fra 1992. Differansen mellom det som produseres og det som leveres til forbrukere skyldes hovedsakelig varme som ikke blir utnyttet. I perioden 1983-1991 økte produksjonen i avfallsforbrenningsanlegg mer enn etterspørselen, og vi produserte dermed mer overskuddsvarme. På grunn av sterk forbruksvekst i de senere år går nå stadig mindre av varmen til spille.

## Prinsipper og definisjoner

Fjernvarme er damp eller varmt vann som transporteres gjennom et rørsystem til husholdninger og andre forbrukere. Varmen produseres ved forbrenning av avfall og flis, ved bruk av oljekjeler, elektrokjeler og varmepumper, eller ved utnyttelse av spillvarme/spillgass fra industrien. Fjernvarme er mest utbygd i tettbebygde strøk, spesielt i Oslo og Trondheim. Den samlede leveransen av fjernvarme i disse to byene utgjør nærmere to tredeler av total leveranse for hele landet.

Leveranse av fjernvarme i ulike typesentraler. Prosent. 1993

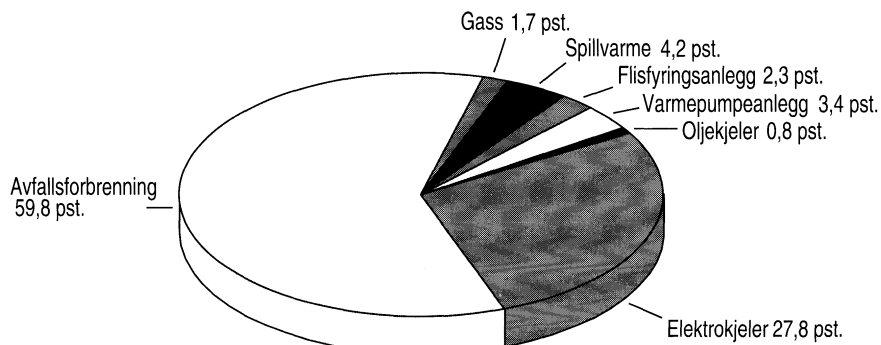

I 1993 ble det investert 54 millioner kroner i fjernvarmeanlegg. Dette er det laveste som er investert i fjernvarmeanlegg siden statistikken startet i 1983. Investeringene nådde en topp i 1988 med 395 millioner. Størstedelen av investeringen i 1993 knytter seg til utbygging av ledningsnettet i Oslo.

Gjennomsnittsprisen for fjernvarme var 25,2 øre/kWh i 1993 og tilnærmet uendret i forhold til 1992. Dette har sammenheng med at prisen på alternativ oppvarming, lett fyringsolje, også var tilnærmet uendret i forhold til 1992.

Fjernvarme utgjør en liten del av Norges totale energiforbruk. I forhold til forbruket av elektrisitet utgjør forbruket av fjernvarme om lag 1 prosent. I Sverige og Danmark var tilsvarende tall henholdsvis 32 og 77 prosent i 1993.

## Ny statistikk

### Fjernvarmebalanse, 1993.

Statistikken utgis i *Ukens statistikk* og i *Norges offisielle statistikk (NOS) Energistatistikk*. Mer informasjon: Ole Tom Djupskås, tlf. 22 86 47 43. Vedleggstabeller side: 36.

## Historisk statistikk 1994

Publikasjonen gir en samlet presentasjon av statistikk som belyser de langsiktige utviklingstrekkene i det norske samfunn. Den gir sammenliknbare tall for store deler av dette og delvis også for forrige århundre. **Historisk statistikk 1994** inneholder statistikk fra 24 samfunnsområder. Hvert kapittel inneholder en innledning - som gir en oversikt over statistikkgrunnlaget og en omtale av hovedtrekkene i utviklingen - samt en fylldig tabell. Alle kapitlene har sammendrag på engelsk og figurer og tabeller har engelsk tekst.

Publikasjonen vil være til stor nytte for elever, studenter og for dem som underviser i økonomi og samfunnsfag. Også andre brukere av statistikk og alle historisk interesserte får her en viktig kilde til innsikt i hvordan samfunnet har utviklet seg.

Denne utgaven er den sjuende i rekken, den forrige kom i 1978.

**Historisk statistikk 1994** publiseres i serien *Norges offisielle statistikk* (NOS C188).

688 sider. Innb. kr 245,00 + porto ISBN 82-537-3965-6

Publikasjonen kan bestilles fra:

Statistisk sentralbyrå

Salg- og abonnementservice

Postboks 8131 Dep., 0033 Oslo

Telefon: 22 86 49 64

Telefaks: 22 86 49 76

eller:

Akademika - avdeling for offentlige publikasjoner

Møllergt. 17

Postboks 8134 Dep., 0033 Oslo

Telefon: 22 11 67 70

Telefaks: 22 42 05 51

# Industri lederne tror på høyere priser og økt etterspørsel

Utviklingen i industrien i 1. kvartal var preget av vekst i produksjonen, økt etterspørsel og en gunstig prisutvikling for mange bransjer. Industriforetakenes ledere er optimistiske for utsiktene i 2. kvartal. De har velfylte ordrebøker og forventninger om en viss oppgang i produksjonen. Lederne tror på fortsatt prisvekst, viser Statistisk sentralbyrås konjunkturbarometer.

Generell bedømmelse av utsiktene for foretak for kommende kvartal i forhold til situasjonen i inneværende kvartal. Prosent<sup>1</sup>



	Bedre	Uendret	Dårligere	Nettotall	Uoppgitt
Ved utgangen av 4. kvartal 1991	11	49	39	-28	1
Ved utgangen av 1. kvartal 1992	30	59	11	19	-
Ved utgangen av 4. kvartal 1992	18	59	22	-4	1
Ved utgangen av 1. kvartal 1993	20	66	14	6	1
Ved utgangen av 4. kvartal 1993	19	64	16	2	1
Ved utgangen av 1. kvartal 1994	38	52	10	28	0
Ved utgangen av 4. kvartal 1994	27	52	21	6	0
Ved utgangen av 1. kvartal 1995	30	62	7	23	1

<sup>1</sup> Resultatene er beregnet ved å veie hvert svar med foretakenes sysselsetting.

Sett under ett ble utviklingen i 1. kvartal noe bedre enn forventet. Det gjelder både etterspørselen fra hjemmemarkedet og eksportmarkedene. Produksjonen gikk også klart bedre. Flere bransjer oppnådde bedre priser enn de hadde ventet - både hjemme og ute. Kapasitetsutnyttningen var høy, 70 prosent av foretakene utnyttet 80 prosent eller mer av sin kapasitet.

Industri lederne vurderer utsiktene for 2. kvartal som gode. De tror at det kan bli en viss vekst i etterspørselen - i første rekke fra hjemmemarkedet - og fortsatt vekst i prisene.

Næringsmiddelindustrien, produksjon av trevarer og produksjon av mineralske produkter venter vekst i ordretilgangen - i første rekke fra hjemmemarkedet. Flere av de tradisjonelt utekonkurrerende bransjene tror at ordretilgang fra eksportmarkedene vil være på om lag samme nivå som i 1. kvartal. For verkstedindustrien ventes en svakere utvikling på de innenlandske markeder å bli oppveid av en viss vekst i eksportmarkedene. Økt ordretilgang knytter seg trolig i noen grad til forventninger om økte priser. Samlet tror 26 prosent av foretakene på øk-

ning i ordretilgangen fra hjemmemarkedet, mens 12 prosent venter nedgang. Flere av bransjene som venter vekst i hjemmemarkedet har normalt en sesongmessig oppgang i 2. kvartal. 20 prosent av foretakene tror på etterspørselen fra eksportmarkedene, mens 9 prosent venter nedgang.

Tekstilindustrien, treforedlingsindustrien, grafisk industri, kjemisk råvareindustri, metallindustrien og deler av verkstedindustrien hadde en bred oppgang i prisene gjennom 1. kvartal. Høyere priser ble oppnådd både på hjemmemarkedet og i eksportmarkedene. For flere av bransjene ventes en fortsatt vekst i prisene i 2. kvartal, men noe mer avdempet enn i 1. kvartal. For produksjon av ikke-jernholdige metaller og treforedlingsindustrien ventes eksportmarkedene å gi en fortsatt bred oppgang. Samlet for industrien venter 16 prosent av foretakene høyere priser i 2. kvartal, mens 3 prosent lavere priser.

## Ny statistikk

**Konjunkturbarometeret, 1. kv. 1995.** Statistikken utgis hvert kvartal i Ukens statistikk. Mer informasjon: Bjørg Devik, tlf. 22 86 47 37 eller Tom Andersen, tlf. 22 86 47 29. Vedleggstabeller side: 21-26.

## Om undersøkelsen

Statistikken bygger på et utvalg større foretak innen bergverksdrift og industri. Utvalget omfatter om lag 500 foretak - de fleste med 100 eller flere sysselsatte. Undersøkelsen er frivillig og svarprosenten ligger normalt på 85 - 90 prosent.

Undersøkelsen kartlegger på en kvalitativ måte ledernes vurderinger av status og forventninger for en del faste kjennetegn. Det gjelder f.eks. produksjonsvolum, sysselsetting, ordretilgang - fordelt på hjemmemarkedet og eksportmarkedet mfl. I tillegg gir lederne en generell bedømmelse av konjunkturutsiktene for det kommende kvartal.

Oppgavegiver forholder seg til faste svaralternativer. I vurderingen av produksjonsvolumet tar f.eks. respondenten stilling til om utviklingen i inneværende kvartal har vært bedre enn, uendret eller dårligere enn ventet i forrige kvartal. Hvert foretaks svar veies med foretakets sysselsetting og på det grunnlag etableres aggregerte tall på bransjenivå.

Resultatene publiseres - i samsvar med internasjonal praksis - prosentuert der andelen, som har svart bedre enn, uendret eller dårligere enn i forrige kvartal, vises for hver bransje. I tillegg beregnes det i hver tabell et såkalt nettotall, som er differensen mellom øvre og nedre svaralternativ - her bedre enn og dårligere enn. Erfaringsmessige er det vanskelig å trekke klare kvantitative sammenhenger mellom endringer i nettotall og endringer i annen statistikk som dekker samme kjennetegn.

# Produksjonen i mars gikk svakt opp

**Produksjonen innen oljeutvinning og bergverksdrift, industri og kraftforsyning økte med 0,2 prosent i mars. Mens oljeutvinningen gikk noe ned, økte industriproduksjonen. På grunn av vekst gjennom fjoråret lå produksjonen mer enn 11 prosent over mars 1994.**

Justert for normale sesongvariasjoner økte industriproduksjonen med 0,4 prosent i mars, etter en nedgang på 0,2 prosent i februar. Veksten i trenden har ligget litt over 3 prosent regnet som årlig rate de siste månedene. Gjennom store deler av 1994 var veksten dobbelt så høy, og det har medført at industriproduksjonen i mars lå mer enn 15 prosent over samme måned i fjor. Da falt imidlertid deler av påsken i mars.

Produksjonen av trevarer mv. viste klar vekst i mars. Det samme gjelder produksjon av kjemiske produkter mv. til tross for nedgang i raffinering. For begge bransjene har årsveksten de siste månedene ligget opp mot 8 til 10 prosent, og det er økt produksjon av bygningsartikler som er den viktigste årsaken til utviklingen i disse næringene.

Byggemarkedet er viktig også for produksjonen av mineralske produkter, og sektoren har vist økning i lang tid. Gjennom store deler av fjoråret lå veksten omkring 30 prosent på årsbasis. De siste måneders

utvikling tyder imidlertid på at veksttakten har gått klart med. En tilsvarende utvikling viser også produksjon av metaller hvor produksjonsveksten ser ut til å ha stoppet opp de siste månedene.

Flere sektorer hadde imidlertid nedgang i produksjonen fra februar til mars, justert for normale sesongvariasjoner. Produksjonen innen gruppene som omfatter treforedling og raffinering gikk ned med henholdsvis 2,6 og 3,9 prosent i mars. For begge bransjene ser det nå ut som om trenden peker nedover. Produksjonen av råolje og naturgass gikk ned med 0,8 prosent fra februar til mars. I kraftforsyningssektoren økte produksjonen med 1,8 prosent, og sammenlignet med februar i fjor var produksjonen over 13 prosent høyere.

## Ny statistikk

### Produksjonsindeksen, mars 1995.

Statistikken utgis hver måned i Ukens statistikk. Mer informasjon: Tom Andersen, tlf. 22 86 47 29 eller Kjell Berger, tlf. 22 86 47 19. Vedleggstabeller side: 15-19.

## Produksjonsindeksen. Prosentvis endring



	Ujusterte tall <sup>1</sup>		Sesongjustert	
	Mars 94- mars 95	Jan.-mars 94- jan.-mars 95	Feb. 95- mars 95	Foreg. 3 md.
<b>Totalindeksen</b>	11,2	6,2	0,2	-0,6
Oljeutv. og bergverksdrift	5,9	4,9	-0,6	-1,9
Industri	15,7	8,2	0,4	0,5
Kraftforsyning	13,2	1,8	1,8	5,2
<b>Etter konkurransetype</b>				
Skjermet sektor	12,2	7,8	-0,2	0,3
Utekonkurrerende sektor	6,7	5,9	0,7	-0,7
Hjemmekonkurrerende sektor	20,9	9,1	0,1	0,3

<sup>1</sup> Omregnet til standardmåned.

## Om statistikken

Oppgavene til SSBs produksjonsindeks innhentes fra om lag 1 650 bedrifter med innsendingsfrist den 8. i hver måned. Vektgrunnlaget er bearbeidingsverdi til faktorpris, og indikatorer for produksjonsvolumet er produksjonen av viktige varer, arbeidde timeverk eller råvareinnsats. Statistikken omfatter oljeutvinning og bergverksdrift, industri og kraftforsyning.

# Færre traktorar i jordbruket

**Talet på firehjulstraktorar i jordbruket auka jamt fram mot slutten av 1980-talet, og i 1989 var talet på landsbasis 154 700. I 1994 var det 148 000 slike traktorar i jordbruket. Samstundes som talet på traktorar har gått ned, har desse blitt større og det er blitt meir vanleg med firehjulstrekk.**

I etterkrigstida har stadig fleire bruk fått firehjulstraktor. I 1994 hadde 92 prosent av bruka slik traktor. I gjennomsnitt var det 1,9 traktorar. Dette er det høgste traktortalet pr. bruk som er registrert. Årsaka til at talet på traktorar pr. bruk aukar, er at bruksstorleiken aukar og at mange bønder ikkje

kvittar seg med gamle traktorar når det vert investert i ny. Om lag kvar femte traktor er innkjøpt før 1970.

Av tohjulstraktorar vart berre 4 500 registrert ved teljinga i fjor. Tohjulstraktoren var tidlegare mykje brukt på mindre og brattlendte bruk, og ved teljinga i 1969 vart det registrert over 20 000 slike traktorar.

## Fleire med verneutstyr

I 1994 hadde 70 prosent av traktorane lukka førarhytte, 19 prosent opa verneramme og 11 prosent var utan førarvern. Kravet til verneutstyr har etter kvart blitt skjerpa, og frå 1964 er alle nye traktorar leverte med lukka førarhytte eller opa verneramme.

## Også færre skurtreskjarar

Også talet på sjølvgåande skurtreskjarar auka fram mot slutten av 1980-talet og i 1989 var det 15 700 treskjarar i landet. I 1994 var talet på skurtreskjarar 15 100, og 16 800 av 28 600 kornbruk hadde treskjarar eller del i treskjarar i 1994.

## Ny statistikk

### Utvalsteljing for landbruket. Maskinar og reiskap, 1994.

Statistikken gir også opplysningar om investeringar i maskinar og reiskap, og forbruk av energi i jord- og skogbruk. Statistikken kjem ut i Ukens statistikk og i Noregs offisielle statistikk (NOS) Jordbruksstatistikk. Meir informasjon: Dagfinn Sve, tlf. 62 88 52 61. Vedleggstabellar side: 27-32.

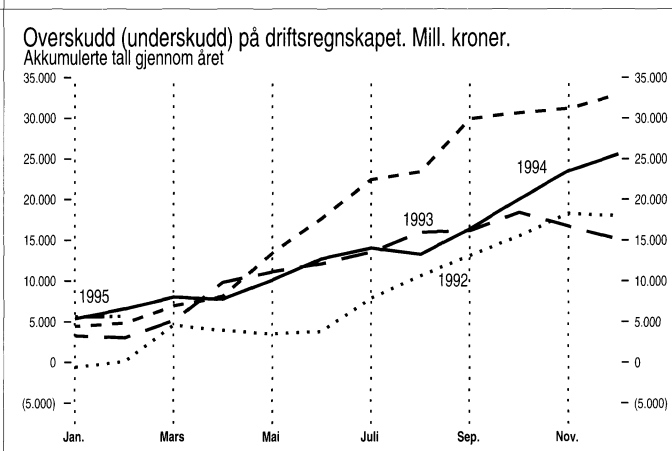
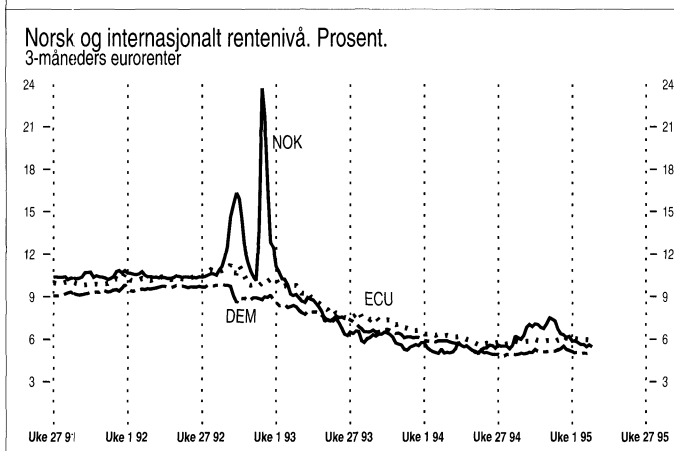
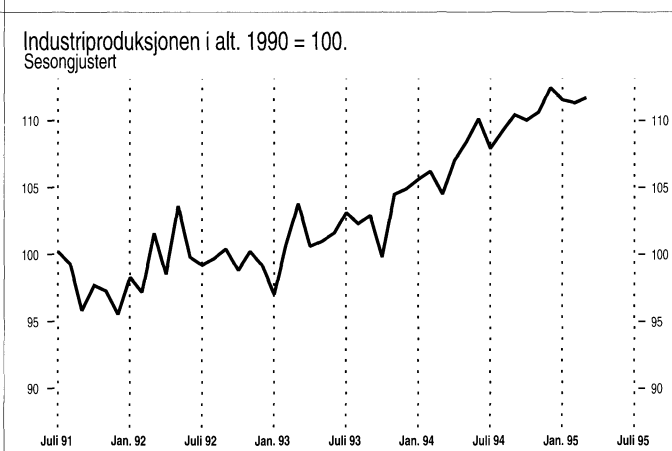
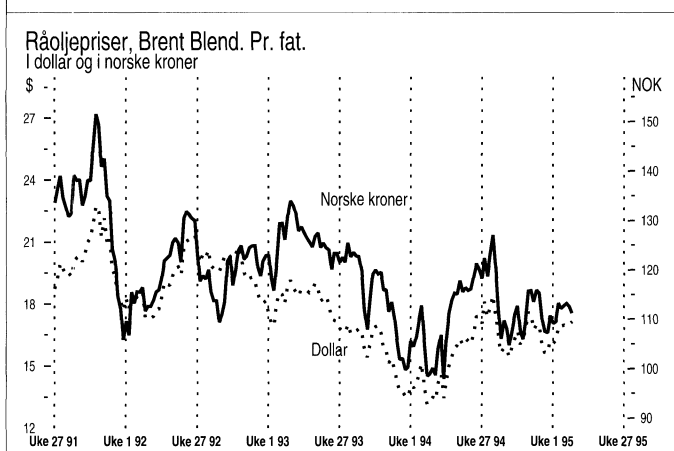
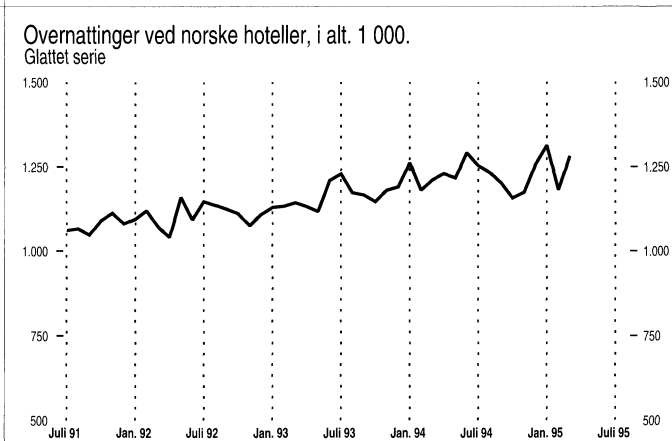
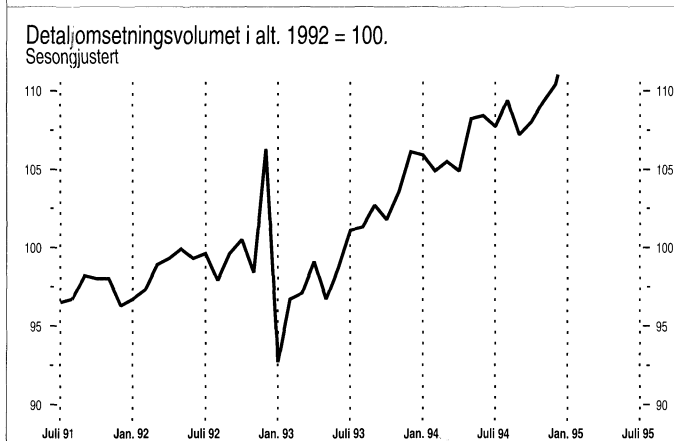
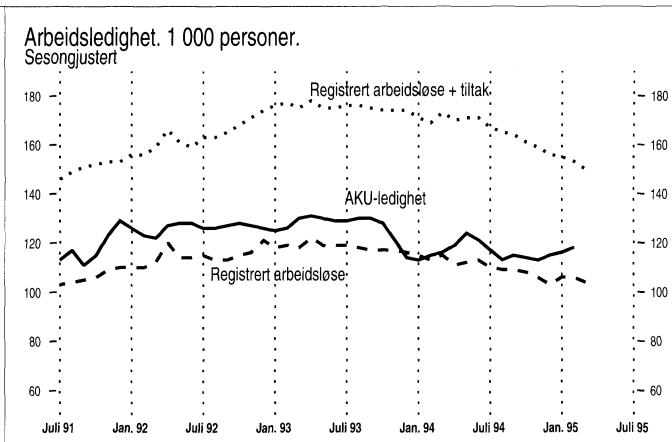
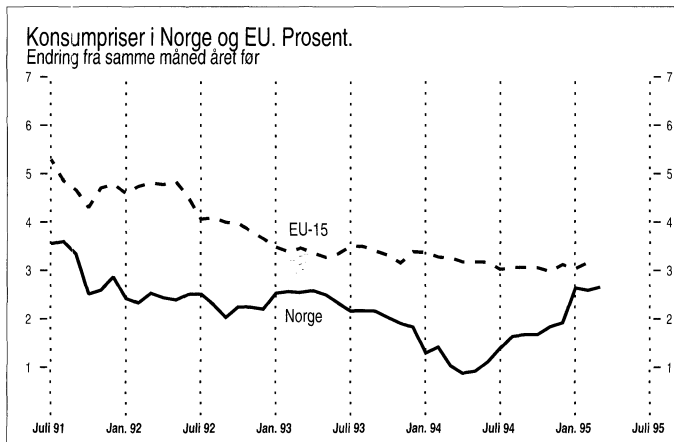





	Måleenhet	Periode	Ujusterte tall		Sesongjusterte tall	
			Nivå	Pst. endring fra tilsv. periode året før	Nivå	Pst. endring fra foreg. periode
<b>Nasjonalregnskap</b>						
BNP	Mill. 1991-kr	4. kv. 94	202437*	4,5	194077	1,9
BNP for Fastlands-Norge	Mill. 1991-kr	4. kv. 94	160842*	3,7	154403	1,2
Privat konsum	Mill. 1991-kr	4. kv. 94	102570*	3,1	95636	0,1
Bruttoinvesteringer, fastlands-Norge	Mill. 1991-kr	4. kv. 94	28493*	9,4	25070	4,3
Tradisjonell vareeksport	Mill. 1991-kr	4. kv. 94	37496*	13,9	36015	1,5
<b>Industri og energi</b>						
Produksjonsindeks for industri (volum)	1990=100	<b>Mars 95</b>	<b>115,8</b>	<b>15,7</b>	<b>111,7</b>	<b>0,4</b>
Produksjonsindeks for kraftforsyning (volum)	1990=100	<b>Mars 95</b>	<b>111,6</b>	<b>13,2</b>	<b>97,6</b>	<b>1,8</b>
Produksjonen av olje og gass	1000 toe <sup>1</sup>	<b>Mars 95</b>	<b>14318</b>	<b>5,8</b>	..	..
Ordretiligang, verkstedprodukter og metaller (verdi)	1976=100	4. kv. 94	345,6	0,4	306,7	0,1
Investeringer, industri	Mill. kr	1. kv. 95	9649 <sup>2</sup>	-1,0	2623 <sup>3</sup>	4,9
Påløpte investeringer, oljevirksomhet	Mill. kr	1. kv. 95	38125 <sup>2</sup>	-19,8	..	..
Vannmagasinenes fyllingsgrad <sup>4</sup>	Pst.	<b>Uke 18</b>	<b>23,3</b>			
Område 1 <sup>5</sup>	Pst.	<b>Uke 18</b>	<b>16,0</b>			
Område 2 <sup>5</sup>	Pst.	<b>Uke 18</b>	<b>31,3</b>			
Område 3 <sup>5</sup>	Pst.	<b>Uke 18</b>	<b>22,1</b>			
<b>Bygg og anlegg</b>						
Boliger, antall igangsatt	Antall	Mars 95	986	-23,4	1218	-25,8
Andre bygg, igangsatt bruksareal	1000 m <sup>2</sup>	Mars 95	172	13,9	236 <sup>6</sup>	1,1
Ordretiligang, byggeprosjekter (verdi)	1. kv. 1992=100	4. kv. 94	131	24,8	..	..
Ordretiligang, anleggsprosjekter (verdi)	1. kv. 1992=100	4. kv. 94	85	30,8	..	..
<b>Tjenesteyting</b>						
Overnattinger ved norske hoteller, i alt	1000	<b>Mars 95</b>	<b>1354</b>	<b>5,8</b>	..	..
<b>Utenriksøkonomi</b>						
Vareeksport uten skip og oljeplattformer	Mill. kr	Mars 95	22831*	15,7	19323 <sup>7</sup>	2,1
Tradisjonell vareeksport	Mill. kr	Mars 95	14017*	27,7	12623	3,2
Råolje og naturgass	Mill. kr	Mars 95	8814*	0,7	7953 <sup>7</sup>	-13,6
Vareimport uten skip og oljeplattformer	Mill. kr	Mars 95	17811*	11,7	16201	1,5
Driftsbalansen, hittil i år <sup>8</sup>	Mill. kr	Jan.-feb. 95	5622*	-14,2	..	..
<b>Konsum</b>						
Detaljomssetningsindeksen (volum)	1992=100	<b>Mars 95</b>	<b>112,3</b>	<b>3,3</b>	<b>115,7</b>	<b>0,4</b>
Personbilregistreringer, nye	Antall	April 95	7441	-6,6	8093	-4,4
<b>Priser og lønninger</b>						
Konsumprisindeksen	1979=100	Mars 95	259,4	2,7	258,6	0,2
Eksportprisindeks (uten skip og oljeplattformer)	1988=100	4. kv. 94	101,4	2,2	..	..
Importprisindeks (uten skip og oljeplattformer)	1988=100	4. kv. 94	105,5	0,1	..	..
Prisindeks for nye eneboliger	1989=100	4. kv. 94	97,3	6,6	97,0	0,9
Prisindeks for bruktbolig	1991=100	4. kv. 94	111,0	9,9	..	..
Gjennomsnittlig timefortjeneste, industri	Kr	4. kv. 94	107,28	3,0	..	..
Råoljepris, Brent Blend, spotmarkedet, ukessnitt <sup>9</sup>	\$/fat	<b>Uke 18</b>	<b>18,74</b>	<b>17,1</b>	..	..
<b>Arbeidsmarkedet</b>						
Sysselsatte (AKU)	1000	1. kv. 95	2040	2,5	2064 <sup>10</sup>	0,1
Arbeidssøkere uten arbeidsinntekt (AKU)	1000	1. kv. 95	124	0,8	118 <sup>10</sup>	1,7
Arbeidssøkere i prosent av arbeidsstyrken (AKU)	Pst.	1. kv. 95	5,7		5,4 <sup>10</sup>	
Registrerte arbeidsledige <sup>11</sup>	1000	April 95	99	-8,5	104 <sup>12</sup>	-1,9
Registrerte arbeidsledige og sysselsatte på tiltak <sup>11</sup>	1000	April 95	150	-14,2	150 <sup>12</sup>	-2,0
<b>Finansielle markeder</b>						
Eurorenter (tre-måneders plasseringer) <sup>13</sup>						
NOK	Pst. pr. år	<b>Uke 18</b>	<b>5,5</b>			
USD	Pst. pr. år	<b>Uke 18</b>	<b>6,1</b>			
DEM	Pst. pr. år	<b>Uke 18</b>	<b>4,5</b>			
ECU	Pst. pr. år	<b>Uke 18</b>	<b>6,3</b>			
Valutakurser						
USD	Kr/\$	<b>Uke 18</b>	<b>6,20</b>			
Innenlandsk kreditt (K1) <sup>13, 14</sup>	Mrd. kr	Feb. 95	851,3	3,9		

<sup>1</sup> toe = tonn oljeekvivalenter. <sup>2</sup> Årsanslag. <sup>3</sup> Utførte investeringer i foregående kvartal. <sup>4</sup> Kilde: Norges vassdrags- og energiverk. Tallene gjelder for mandag.

<sup>5</sup> Område 1 omfatter Østlandet og deler av Sørlandet. Område 2 omfatter resten av Sørlandet og mesteparten av Vestlandet. Område 3 omfatter Møre, Trøndelag og Nord-Norge. <sup>6</sup> Trend, eksklusive bygg for jordbruk, skogbruk og fiske. <sup>7</sup> Desember 1994. <sup>8</sup> Omfatter balanse for handel med varer og tjenester og balanse for renter og stønader.

<sup>9</sup> Kilde: Financial Times. <sup>10</sup> Februar 1995. 3-måneders glidende sentrert gjennomsnitt. <sup>11</sup> Kilde: Arbeidsdirektoratet. <sup>12</sup> Mars 1995. <sup>13</sup> Kilde: Norges Bank. <sup>14</sup> K1 gir et mål på innenlandsk kreditt tilført publikum.

\* Foreløpige tall. \* Indikatorer med uthevet tekst er endret siden forrige hefte.

Porto betalt for avis-  
framsending

Returadresse:  
Statistisk sentralbyrå  
Salg- og abonnementservice  
Postboks 8131 Dep.  
0033 OSLO

ISSN 0804-0524

# 19

## Ny statistikk i neste nummer:

- Befolkningsstatistikk. Folkemengde etter kjønn og alder, 1. januar 1995
- Byggekostnadsindeks, boliger, april 1995
- Den norskkontrollerte utenlandsk-registrerte handelsflåten, 1994
- Foreldrebetalingundersøkelsen, 1. halvår 1995
- Konsumprisindeksen, pr. 15. april 1995
- Lønnsstatistikk. Ansatte i skoleverket, 1. oktober 1994
- Prisindeks for førstegangsomsetning innenlands, pr. 15. april 1995
- Produsentprisindeksen, pr. 15. april 1995
- Utenrikshandelen med varer, april 1995
- Varehandelsstatistikk. Detaljhandel, 1993



**Statistisk sentralbyrå**  
Statistics Norway