

26

Halvparten i barnehage

Nær 50 prosent av alle barn under 7 år var i barnehage eller hadde et 6-åringstilbud i skolen i 1994, side 3

Færre leser bøker

Antall boklesere og radiolyttere har gått ned de siste 3 årene, mens flere går på konserter, side 4

Flere næringsbygg

Igang satt areal til næringsbygg økte med hele 80,2 prosent fra mai 1994 til samme måned i år, side 7

Redaksjon: Svein Longva (ansv. red.), Anne-Sissel Skånvik (red.), Siw Ellen Jakobsen, Jan Enk Kristiansen, Tom Granseth (økonomiske nøkkeltall). **Redigering:** Kirsten Aanerud, Elin Berntzen. **Grafikk og tabeller:** Else Efstad, Elisabeth Godnes, Iris Stenseng, Audhild Øverby. **Design:** Enzo Finger Design. **Trykk:** Lobo Grafisk as. **Priser:** Pr. år kr 720,-. Enkeltnr. kr 25,-. **ISSN** 0804-0524. **Husk å oppgi kilde:** Ukens statistikk/ Statistisk sentralbyrå.

Ny statistikk:

	Tekst side:	Tabell side:
Barnehager og tilbud til 6-åringer i skolen, 1994	3	3
Kultur- og mediebruk, 1994	4	-
Hotellstatistikk, mai 1995	5	15
Skattestatistikk. Oversikt over skatteligningen etter skattytergruppe, 1993	6	24
Prisindeks for engroshandel, 1. kv. 1995	6	6
Byggearealstatistikk, mai 1995	7	12
Utanrikshandel med fisk og fiskeprodukt, 1994	8	7
Kontrollerte slakt, 1. kv. 1995	8	11

Annet stoff:

Sommerferie i Norge	5	-
Sosiale og demografiske nøkkeltall	9	-
Økonomiske nøkkeltall	10-11	-

Publikasjoner

Statistisk sentralbyrå utgir statistikk og analyser i en rekke ulike serier og periodiske publikasjoner.

Norges offisielle statistikk formidler statistikk hovedsakelig i form av tabeller. I denne serien inngår også Statistisk årbok, Statistisk månedshefte, Historisk statistikk og Regionalstatistikk. **Samfunnsspeilet** og **Økonomiske analyser** er tidsskrifter som bringer utdypende kommentarer og analyser. **Statistiske analyser** bringer mer "populære" analyser, som retter seg mot en større leserkrets. **Sosiale og økonomiske studier** er en serie for forskningsformidling. **Rapporter** utgis i tilknytning til de enkelte statistikkområdene eller aktuelle prosjekter og oppdrag. Aktuell statistikk presenteres også i ulike tema-publikasjoner, som **Bank- og kredittstatistikk**, **Månedstatistikk over utenrikshandelen** og **Bygginfo**.

Bestilling av publikasjoner:

For abonnement, samt kjøp av enkeltpublikasjoner: Statistisk sentralbyrå, Salg- og abonnementservice, Postboks 8131 Dep., 0033 Oslo. Telefon: 22 00 44 80. Telefaks: 22 86 49 76.

Enkeltpublikasjoner kan også kjøpes hos: Akademika - avdeling for offentlige publikasjoner, Møllergt. 17, Postboks 8134 Dep., 0033 Oslo. Telefon: 22 11 67 70. Telefaks: 22 42 05 51.

Alle publikasjoner finnes i vårt bibliotek. Telefon: 22 86 46 42/43. Telefaks: 22 86 45 04.

Elektronisk formidling

SSB-data online inneholder statistikk fra de fleste emner med tilbakegående tall og opplysninger om SSBs publikasjoner. Det utgis hvert år en **CD-ROM med nordisk statistikk**. Pressemeldinger, statistikk fra Ukens statistikk, offisiell statistikk og annen informasjon fra SSB finner man også på Web-tjeneren på Internet: <http://www.ssb.no>

Ny statistikk

Statistisk sentralbyrå vil publisere nye tall fra følgende statistikker:

	Frigivelses- dato:	Ukens statistikk:
Befolkningsstatistikk. Flyttinger, 1994	6.7.	6.7.
Byggekostnadsindeks, boliger, juni 1995	7.7.	20.7.
Detaljomssetningsindeksen, mai 1995 (pressemelding)	7.7.	20.7.
Eiendomsomsetning, 1. kv. 1995	6.7.	6.7.
Månedlig elektrisitetsstatistikk, mai 1995	6.7.	6.7.
Prisindeks, bruktbolig, 1. kv. 1995	6.7.	6.7.
Prisindeks, nye eneboliger, 1. kv. 1995	6.7.	6.7.
Produksjonsindeksen, mai 1995	4.7.	20.7.
Utenrikshandelen med varer, mai 1995	13.6.	6.7.
Utenriksregnskap, januar-april 1995 (pressemelding)	3.7.	6.7.

Statistisk sentralbyrå tar forbehold om at varslet publiseringsdato kan bli forskjøvet.

Halvparten av barna går i barnehage

49 prosent av alle barn under 7 år gikk i barnehage eller hadde et 6-åringstilbud i skolen i 1994. Dette er en økning på 3 prosentpoeng sammenlignet med 1993. Sogn og Fjordane hadde høyest dekningsgrad, mens Østfold og Vest-Agder hadde den laveste.

Ved utgangen av 1994 hadde i underkant av 206 000 barn plass i barnehage eller i et pedagogisk tilbud til 6-åringene i skolen. Dette er en økning på 15 700 plasser i forhold til 1993. Økningen fordeler seg på 9 300 nye plasser i barnehage og 6 400 i tilbud til 6-åringene i skolen.

Betydelige variasjoner i dekningsgrad

Dekningsgraden totalt (barn med pedagogisk tilbud i prosent av alle barn under 7 år) økte på landsbasis med 3 prosentpoeng. Sogn og Fjordane hadde høyest dekningsgrad med 58 prosent. Deretter kom Hedmark og Finnmark med 56 prosent. Lavest dekningsgrad hadde Østfold og Vest-Agder, med henholdsvis 42 og 43 prosent.

Aust-Agder hadde relativt sett størst økning i dekningsgraden i 1994 med over 6 prosentpoeng.

Barn i barnehager og tilbud til 6-åringene i skolen, i prosent av antall barn i fylket. Rangert. 1994

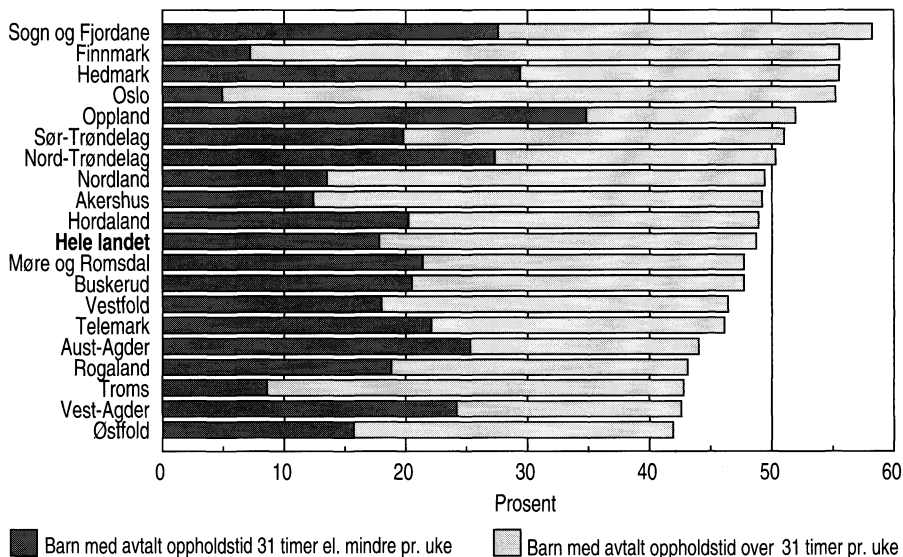

Tre av ti barn hadde heldags-tilbud

På landsbasis hadde 31 prosent av alle barn under 7 år et heldagstilbud, dvs. en avtalt oppholdstid over 31 timer pr. uke. Blant fylkene var det Oslo og Finnmark som hadde tilbud om flest heldagsplasser, henholdsvis 50 og 48 prosent. Færrest tilbud om heldagsplasser hadde Oppland og Vest-Agder med henholdsvis 17 og 18 prosent.

Vekst i familiebarnehagene

Familiebarnehagene stod for 27 prosent av de nye plassene, og nesten hele økningen har kommet i det

private tilbudet. I 1994 gikk totalt 11 600 barn i familiebarnehager.

3 000 flere ansatte

Ved utgangen av 1994 var det 49 400 ansatte i barnehagene. Dette er 3 000 flere enn året før. Disse utførte 37 800 årsverk. 27 prosent av alle ansatte i barnehagene hadde førskolelærerutdanning i 1994. Av styreere og avdelingsledere hadde 76 prosent førskolelærerutdanning. Dette er omtrent samme andel som i 1993, men langt under situasjonen på midten av 1980-tallet, da andelen var nærmere 95 prosent.

Barn i familiebarnehager, offentlige og private tilbud. 1991-1994

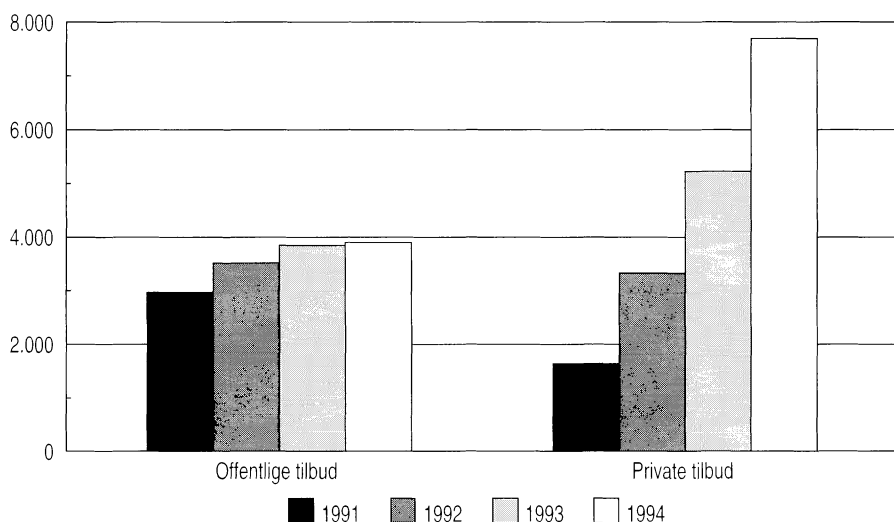

Dobbeltføring av 6-åringene

I flere kommuner har enkelte av 6-åringene et dobbelt tilbud, de går både i barnehage og i et pedagogisk 6-åringstilbud. Disse blir dermed registrert to ganger. Ut fra de opplysninger vi samler inn, er det ikke mulig å si noe om omfanget av dette. Dette medfører at den totale dekningsgraden for de berørte kommuner kan bli noe høyere enn den faktisk er.

Ny statistikk

Barnehager og tilbud til 6-åringene i skolen, 1994.

Statistikken utgis årlig i Ukens statistikk og Norges offisielle statistikk (NOS) Barnehager og tilbud til 6-åringene i skolen. Mer informasjon: Mona Paulsrud, tlf. 62 88 52 73, eller Thorstein Ouren, tlf. 62 88 52 71. Vedleggstabeller side: 3-5.

Færre leser bøker og hører på radio

Andelen boklesere har gått ned fra 24 til 18 prosent på en gjennomsnittsdag og andelen radiolyttere har sunket fra 71 til 67 prosent fra 1991 til 1994. Vi ser likevel ikke mer på TV enn før. På kulturfronten ellers har det derimot vært en viss oppgang.

For de fleste kulturtilbud har det vært en svak økning i andelen brukere pr. år. Det har vært en sterk økning i andelen som går på konsert de siste tre årene. I 1991 var det 27 prosent av de spurte som hadde vært på en klassisk konsert i løpet av de siste 12 månedene. I 1994 hadde andelen steget til 34 prosent. Tilsvarende var det en økning fra 32 til 38 prosent i andelen som hadde vært på en konsert med populærmusikk.

Fremdeles er det kinoene, idrettsarrangementene og bibliotekene som trekker til seg flest folk, hhv. 61, 59 og 51 prosent av befolkningen i 1994. Det har ikke vært noen store endringer her siden 1991.

10 prosent har parabol

Mange har anskaffet seg parabolantenne de siste årene, viser undersøkelsen. 10 prosent av befolkningen hadde en privat parabolantenne for å motta satellittsendinger i fjor. Dette er en dobling siden 1991. Til tross for at mange har fått et større tilbud av fjernsynskanaler (84 prosent har tilgang til flere kanaler enn NRK, mot 51 i 1991), så har ikke dette ført til at folk ser vesentlig mer på TV. 82 prosent oppgav i 1994 at de så på fjernsyn en gjennomsnittsdag. Dette var en økning på 1 prosent fra 1991.

Barna er de som i størst grad ser på TV: 19 av 20 ser på fjernsyn en gjennomsnittsdag. Det er likevel de eldste som bruker mest tid på TV-seing, menn mer enn kvinner. Ungdom ser minst på TV. Ellers er fjernsynsseing nokså jevnt fordelt i de forskjellige befolkningsgruppene.

I 1994 var det 5 prosent som hadde vært på opera eller operette. Å gå i operaen er ikke noe gjennomsnittet

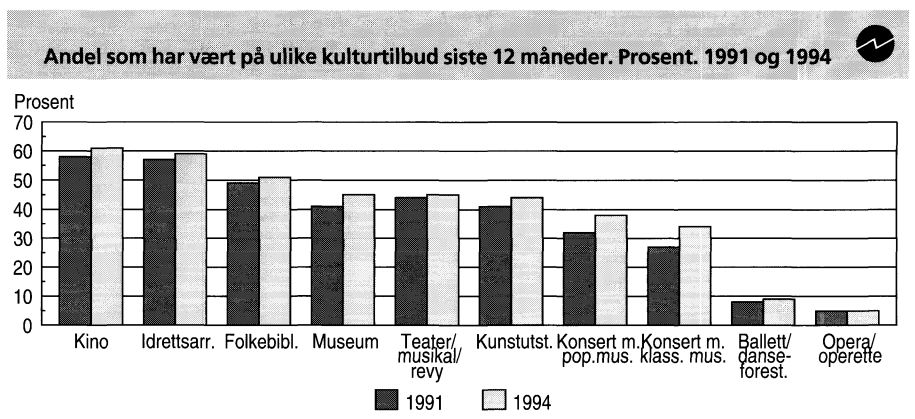

av befolkningen gjør. Disse kulturtilbudene blir klart mest benyttet av personer med høy utdanning og høy inntekt, og som bor i de store byene. Mens 10 prosent av dem med universitetsutdanning hadde vært på opera det siste året, gjaldt det bare 2 prosent av de som har ungdomsskole som høyeste utdanning. 12 prosent bodde i Oslo/Akershus, 2 prosent i Trøndelag eller Nord-Norge. Inntektsnivået har også en viss betydning for opera-interessen. 11 prosent av de med husholdningsinntekt over 500 000 kroner hadde vært i operaen og 3 prosent av de med inntekt mellom 100 000-200 000. Også ballett- og danseforestillinger er det et relativt lite utvalg av befolkningen som benytter seg av. Det var 9 prosent som hadde vært på en slik forestil-

ling i 1994. Mye av det samme mønsteret som opera og operette viser seg i inndeling av hvem som har benyttet seg av et slikt tilbud.

64 prosent har aldri vært på opera

Kun 1 prosent har aldri vært på kino. 4 prosent har aldri vært på museum eller bibliotek, og 5 prosent har aldri vært på et idrettsarrangement. Derimot er det 64 prosent som aldri har vært og sett på opera/operette og 63 prosent som aldri har vært på ballett-/danseforestilling.

Ny statistikk

Kultur- og mediebruk, 1994 (Rapporter 95/15).

Mer informasjon: Odd Frank Vaage, tlf. 22 86 46 69.

Gutter bruker mest hjemme-PC

Det er store kjønnsforskjeller og sosiale forskjeller når det gjelder bruk av teknisk utstyr blant ungdom. Mens 42 prosent av guttene i alderen 9-15 år enten bruker hjemme-PC eller TV-spill en gjennomsnittsdag, gjelder det bare 17 prosent av jentene i samme alder. I familier med høy utdanning og høy inntekt er det vanligst med slikt utstyr. Det fins hjemme-PC'er i 21 prosent av hjemmene hvor husholdningsinntekten er over 500 000 kroner og i bare 4 prosent av hjemmene hvor man tjener mellom 200 000- 400 000.

Bruken av hjemme-PC er også noe skjevfordelt geografisk. Det er en større andel familier i østlandsom-

rådet og i Agder og Rogaland som har dette utstyret enn ellers i landet, hhv. 12 og 13 prosent. På Vestlandet og i Trøndelag er det 8 prosent som bruker hjemme-PC en gjennomsnittsdag.

Omtrent hver 10. norske mann eller kvinne bruker PC eller annen datamaskin hjemme en gjennomsnittsdag. Blant personer over 66 år er det svært få som bruker hjemme-PC.

Elever/studenter, selvstendig næringsdrivende og høyere funksjonærer er i større grad brukere enn folk med annen yrkesstatus.

Flest reiser til Vestlandet, færrest til Trøndelag

Sommerferien står for døra for mange av oss. Hvis det blir i år som i fjor, vil de fleste tilbringe den innenfor Norges grenser. I 1994 var det hele 63 prosent som ferierte i Norge. Det er Vestlandet, indre Østland og Telemark/Agder som trekker flest ferierende nordmenn i sommermånedene. Trøndelag og Oslo/Akershus får færrest norske turister på besøk.

Fra 1970 til 1986 hadde en synkende andel personer Norge som reisemål for sommerferieturen. Denne tendensen har snudd de senere årene. Flere velger i bli i Norge. I 1994 var det derimot en tendens til at sommerferie utenfor Norden økte litt igjen. Telemark og Agder trekker spesielt til seg barnefamilier i sommerferien. Enslige reiser i størst grad til Vestlandet når de ferierer i hjemlandet.

Litt mer enn hver 5. feriereisende har land utenom Norden som viktigste reisemål i sommerferien. Det er unge og personer under utdanning eller med høy utdanning som i størst grad reiser på sommerferie til land utenom Norden. Også blant de som bor i tettbygde strøk, unge enslige eller personer uten barn i husholdningen er det mange som reiser sydover. Familiefase har stor betydning for om man reiser utenlands eller ikke. Mens hele 36 prosent av enslige i alderen 16-44 år reiste sydover i sommerferien i fjor, gjaldt det bare 7 prosent av enslige forsørgere og 14 prosent av enslige over 45 år.

Trønderne reiser mest til utlandet

Trønderne, sammen med folk fra Oslo og Akershus, reiser mest utenlands i sommerferien. Henholdsvis 26 og 27 prosent av de spurte fra disse regionene hadde hatt en utenlandsferie i løpet av 1994. Folk i Nord-Norge og på Vestlandet reiser minst sydover, bare hhv. 16 og 19 prosent reiste til land utenfor Nor-

den i fjor sommer. Det er østfoldingene og vestfoldingene som reiser mest til Norden på sommerferietur, 26 prosent hadde vært i et nordisk land sommeren 1994.

Hvis vi ser ferien fordelt over hele året, er det slik at mens østlendinger og vestlendinger foretrekker Mellom-Europa når de reiser utenlands, reiser folk i Trøndelagsfylkene oftere til Spania/Kanariøyene i ferien. Hele 23 prosent hadde feriert her. Til sammenlikning var det bare 7 prosent i Telemark og Agder som hadde dette som reisemål i 1994. Heller ikke folk i Nord-Norge reiser mye til Spania/Kanariøyene, bare 11 prosent hadde vært der i 1994. Nordlendingene reiser mest til Sverige på ferie, hele 36 prosent hadde vært over kjølen sist år.

Færre på camping

Når nordmenn reiser på ferie, er det mest typiske at de overnatter i hytte og fritidsbolig. Dernest er overnattinger på hotell og hos slektninger vanligst. Under 10 prosent foretrekker telt eller campingvogn, mens bare hver 16. overnatting er hos venner.

Det er hotellovernattinger som har hatt den sterkeste økningen fra 1970 til 1994. Telt og campingvogn har derimot hatt en jevn nedgang. Også besøk hos slekt er det blitt mindre av med årene.

Av de 28 prosent av befolkningen i alderen 16-79 år som ikke var på ferietur i 1993/94 var det 13 prosent som aldri hadde vært på ferietur, eller ca. 3,5 prosent av hele denne aldersgruppen. Dette utgjør omtrent 112 000 personer.

Kilde

Feriereiser 1993/94 (Rapporter 95/13). Mer informasjon: Odd Frank Vaage, tlf. 22 86 46 69.

Tyskerne svikter norske hoteller

Etter en relativt sterk økning av tyske hotellovernattinger de siste årene, er det nå en kraftig nedgang. Fra mai i fjor til mai i år var nedgangen på 19 prosent.

I mai var det en nedgang på 3 prosent for antall utenlandske overnattinger. Tyskerne bidrog sterkest til nedgangen, men det var også færre finner og amerikanere som overnattet ved hotellene. Franskmenn og japanere var de nasjonaliteter som økte mest. For de andre nasjonalitetene spesifisert i statistikken var det kun mindre endringer. Norske hotellovernattinger økte med 9 prosent. Dette medførte at antall overnattinger totalt steg med 5 prosent fra mai i fjor til mai i år.

Nedgangen for tyskerne var særlig markant ved byhoteller og turist- og høyfjellshoteller. For landhotellene var derimot antall tyske overnattinger om lag uendret sammenliknet med mai 1994.

Takket være økning i de andre tilbakelagte månedene i år, viser statistikken for månedene hittil fortsatt økning for tyskerne - 2 prosent fra samme periode i fjor. Antall tyske overnattinger er det høyeste som er registrert de fem første månedene av året og er nesten 117 prosent høyere enn nivået for januar - mai 1990.

Hittil i år har antall overnattinger totalt økt med 4 prosent fra samme periode i 1994.

Noe høyere priser

De gjennomsnittlig oppnådde rompriser har økt fra mai 1994 til mai 1995, fra 576 til 591 kroner pr. rom. Med en viss oppgang i tallet på overnattinger, har også losjiosetningen steget, fra 369 til 408 millioner kroner.

Ny statistikk

Hotellstatistikk, mai 1995. Statistikken utgis hver måned i Ukens statistikk. Mer informasjon: Arild Krogh, tlf. 62 88 54 23 eller Tom Granseth, tlf. 62 88 54 06 om reiseliv generelt. Vedleggstabeller side: 15-23.

Størst skatteøkning for kommuner og fylker

Skattestatistikken for inntektsåret 1993 viser at utlignet skatt i alt økte med 6 prosent fra 1992. Skatt til kommuner og fylkeskommuner steg med 8,7 prosent, og skatt til staten med 3,9 prosent. Medlemsavgiften til folketrygden økte 4 prosent fra året før.

Utlignet skatt og avgift utgjorde 155,2 milliarder kroner i inntektsåret 1993. Av dette utgjorde skatt til kommuner og fylkeskommuner nærmere 45 prosent. Skatt til staten og utligning til folketrygden utgjorde hhv. 34 og 21 prosent. En fordeling av samlet skatt og avgift mellom hovedgruppene av skattytere, viser at åtte av ti skattekrone kommer fra personlige skattytere.

Godtgjørelsesfradraget utgjorde 4,4 milliarder

Samlet fradrag og nedsettelse i skatt viser en økning på drøyt 90 prosent fra 1992. Over 98 prosent av denne økningen skyldes godtgjørelsesfradrag. Godtgjørelsesfradrag i skatt er nytt fra og med inntekts-

året 1993. Dette fradraget er en rent teknisk beregning som gjennomføres for å unngå dobbeltbeskatning av aksjeutbytte. Fradraget innebærer ingen faktisk skattereduksjon fordi det ikke er forbundet med noen innbetaling av skatt. Av samlede skattefradrag utgjorde godtgjørelsesfradraget nær halvparten.

Ny statistikk

Skattestatistikk. Oversikt over skatteligningen etter skattytergruppe, 1993. Statistikken utgis årlig i Ukens statistikk og Regionalstatistikk. Oversikt over skatteligningen for personlig skattytere i de enkelte kommuner blir offentliggjort i Regionalstatistikk nr. 6/95. Mer informasjon: Mads Ivar Kirkeberg, tlf. 62 88 52 45, Per Ove Smogeli, tlf. 62 88 53 22. Vedleggstabeller side: 24-28.

Grunnlaget for statistikken

Statistikken bygger på oppgaver fra den ordinære skatteligningen for personlige og for etterskuddspliktige skattytere. Oppgavene over inntekt og formue omfatter bare beløp som ligger over grensene for skattlegging. Alminnelig inntekt omfatter inntekter av arbeid, kapital, pensjon og visse stønader etter at fradragspostene i selvangivelsen er trukket fra, men før særfradrag. Nettoformue omfatter verdien av realkapital og finanskapital minus gjeld. Skatter og avgifter i tabellene 1 og 2 er oppgitt med nettobeløp, dvs. etter fradrag og nedsettelser.

Prisøkning på engrosvarer

Prisene på engrosvarer økte med 2 prosent fra 4. kvartal i fjor til 1. kvartal i år. Dette er en markert stigning, og vi må helt tilbake til årsskiftet 1989-1990 for å finne en høyere prisvekst for tilsvarende perioder.

Fra 4. kvartal i fjor til 1. kvartal i år hadde produksjonsmidler størst prisøkning, 2,6 prosent. Den store økningen skyldes hovedsakelig økningen i tømmerprisene. For konsumvarer ble det i samme periode registrert en oppgang på 1,6 prosent, mens prisveksten på motorkjøretøyer, brensel og drivstoff var 1,3 prosent.

Størst prisvekst for produksjonsmidler

Totalindeksen for engroshandel gikk opp 3,5 prosent fra 1. kvartal

Prisindeks for engroshandel, 1. kv. 1995

	4. kv. 1993	1. kv. 1994	4. kv. 1994	1. kv. 1995	4. kv. 93-4. kv. 94	1. kv. 94-1. kv. 95	4. kv. 94-1. kv. 95
Engroshandel i alt	150,2	151,0	153,2	156,3	2,0	3,5	2,0
Engroshandel med konsumvarer	143,2	144,0	145,5	147,9	1,6	2,7	1,6
Engroshandel med produksjonsmidler	144,8	147,0	151,7	155,6	4,8	5,8	2,6
Engroshandel med motorkjøretøyer, brensel og drivstoff	159,9	159,0	160,3	162,4	0,3	2,1	1,3

1994 til 1. kvartal i år. I denne perioden var det engroshandel med produksjonsmidler som hadde den største prisveksten, hele 5,8 prosent.

Fra 1. kvartal i fjor til 1. kvartal i år hadde konsumvarer en prisvekst på 2,7 prosent, mens den tilsvarende prisveksten for motorkjøretøyer, brensel og drivstoff var 2,1 prosent.

Ny statistikk

Prisindeks for engroshandel, 1. kv. 1995.

Statistikken utgis hvert kvartal i Ukens statistikk. Mer informasjon: Åse Wilhelmsen, tlf. 62 88 54 61 eller Trond Tørstad, tlf. 62 88 52 53. Vedleggstabell side: 6.

Vedleggstabeller

<i>Emne</i>	<i>Tabell</i>	<i>Side</i>
04.02.10	Barnehager og tilbud til 6-åringer i skolen, 1994	
	Barnehager og tilbud til 6-åringer i skolen. Barn etter avtalt oppholdstid pr. uke. Fylke. 1994	3
	Barnehager, barn og ansatte. Fylke. 1977-1994	3
	Barn i barnehager etter alder. Fylke. 1977-1994	4
	Ansatte og årsverk i barnehager, etter stilling. Fylke. 1994	4
	Familiebarnehager. Tallet på hjem og barn i familiebarnehager, etter barnehagens eierforhold. Fylke. 1994	5
	Tilbud til 6-åringer i skolen. Antall tilbud og antall barn. Fylke. 1994	5
08.02.20	Prisindeks for engroshandel, 1. kv. 1995	
	Prisindeks for engroshandel (3. kvartal 1985=100)	6
09.05	Utanrikshandel med fisk og fiskeprodukt, 1994	
	Utførsel av fisk og fiskeprodukt. 1992-1994. Mill. kr	7
	Utførsel av fisk og fiskeprodukt, etter mottakarland og varegruppe. 1994. Mill. kr	8
	Utførsel av fisk og fiskeprodukt. Mengd og verdi for dei viktigaste kjøparlanda for kvar varegruppe. 1994	9
	Innførsel av fisk og fiskeprodukt frå ulike land, etter varegruppe. 1994. Mill. kr	10
10.07.10	Kontrollerte slakt, 1. kv. 1995	
	Offentleg kjøttkontroll. Førstegongskontrollerte godkjende slakt. 1. kvartal. Tal dyr	11
	Offentleg kjøttkontroll. Førstegongskontrollerte godkjende slakt. 1. kvartal. Tonn	11
10.09	Byggearealstatistikk, mai 1995	
	Bygg satt i gang. Foreløpige tall	12
	Byggevirksomheten i mai. Foreløpige tall	12
	Bygg satt i gang i januar-mai. Fylke. Foreløpige tall	13
	Bygg i arbeid pr. 31. mai. Fylke. Foreløpige tall	13
	Bygg fullført i januar-mai. Fylke. Foreløpige tall	14

Standardtegn i tabeller	Symbol
Tall kan ikke forekomme	.
Oppgave mangler	..
Oppgave mangler foreløpig	...
Tall kan ikke offentliggjøres	:
Null	-
Mindre enn 0,5 av den brukte enheten	0
Mindre enn 0,05 av den brukte enheten	0,0
Foreløpig tall	*
Brudd i den loddrette serien	-
Brudd i den vannrette serien	†

Vedleggstabeller

<i>Emne</i>	<i>Tabell</i>	<i>Side</i>
10.11	Hotellstatistikk, mai 1995	
	Hoteller og andre overnattingsbedrifter. Åpne bedrifter og senger, etter bedriftsgruppe og -størrelse. Mai. 1994 og 1995	15
	Hoteller og andre overnattingsbedrifter. Åpne bedrifter og senger, etter fylke. Mai. 1994 og 1995	15
	Hoteller og andre overnattingsbedrifter. Gjestedøgn etter bedriftsgruppe og gjestenes nasjonalitet. Januar-mai og mai. 1994 og 1995	16
	Hoteller og andre overnattingsbedrifter. Ankomne gjester, gjestedøgn og kapasitetsutnyttning, etter bedriftsgruppe og -størrelse. Mai. 1995	18
	Hoteller og andre overnattingsbedrifter. Ankomne gjester, gjestedøgn og kapasitetsutnyttning, etter bedriftsgruppe. Januar-mai og mai. 1994 og 1995	18
	Hoteller og andre overnattingsbedrifter. Gjestedøgn og kapasitetsutnyttning, etter fylke. Mai. 1994 og 1995	19
	Hoteller og andre overnattingsbedrifter. Gjestedøgn og kapasitetsutnyttning, etter fylke. Januar-mai og mai. 1994 og 1995	19
	Hoteller og andre overnattingsbedrifter. Gjestedøgn etter formål. Prosent. Fylke. Mai. 1994 og 1995	20
	Hoteller og andre overnattingsbedrifter. Gjestedøgn fordelt etter formål. Prosent. Fylke. Januar-mai. 1994 og 1995	20
	Hoteller og andre overnattingsbedrifter. Oppnådd pris pr. rom, etter hotellgruppe. Mai. 1995	21
	Hoteller og andre overnattingsbedrifter. Oppnådd pris pr. rom, etter andel forretningsovernattinger (kurs og konferanse samt yrkesovernattinger) ved hotellet. Mai. 1995	21
	Hoteller og andre overnattingsbedrifter. Omsetning etter fylke og bedriftsgruppe. Mai. 1995	22
	Hoteller og andre overnattingsbedrifter. Omsetning og oppnådd pris pr. rom, etter fylke og bedriftsgruppe. Januar-mai. 1995	22
	Hoteller og andre overnattingsbedrifter. Omsetning og oppnådd pris pr. rom, etter andel forretningsovernattinger (kurs og konferanse samt yrkesovernattinger) ved hotellet. Januar-mai. 1995	23
12.01.30	Skattestatistikk. Oversikt over skatteligningen etter skattytergruppe, 1993	
	Oversikt over skatteligningen etter skattytergruppe. Kommune- og fylkesskatteligningen. Fylke. 1993. Mill. kr	24
	Oversikt over skatteligningen etter skattytergruppe. Statsskatteligningen og utligning til folketrygden. Fylke. Inkl. kontinentalsokkelen. 1993. Mill. kr	26
	Oversikt over skatteligningen etter skattytergruppe. Skatt, skattefradrag og nedsettelse i skatt. Fylke. Inkl. kontinentalsokkelen. 1993. Mill. kr	28

Barnehager og tilbud til 6-åring i skolen, 1994

Tabell 1. Barnehager og tilbud til 6-åring i skolen. Barn etter avtalt oppholdstid pr. uke. Fylke. 1994

Fylke	Barnehager				Tilbud til 6-åring i skolen				Barn i barnehage/ 6-års tilbud pr. 1 000 barn 0-6 år	
	Barn i alt	Avtalt oppholdstid Timer pr. uke			Barn i alt	Avtalt oppholdstid Timer pr. uke			I alt	Med av-talt oppholdstid over 31 timer pr. uke
		6-15	16-30	31-		6-15	16-30	31-		
Hele landet	182713	17501	46576	118265	23049	2546	8527	11976	487	309
Østfold	7378	749	2069	4540	1271	19	395	857	419	262
Akershus	18250	930	3042	14278	3919	60	1531	2328	492	368
Oslo	22541	167	1504	20774	2202	2	431	1769	552	503
Hedmark	7772	1104	3008	3660	797	87	344	366	555	261
Oppland	7811	1095	4168	2548	224	32	88	104	519	171
Buskerud	7894	515	2752	4627	1849	154	780	915	477	272
Vestfold	6875	518	1791	4501	1706	143	804	759	464	284
Telemark	5940	1047	1839	3054	651	-	267	384	461	240
Aust-Agder	3772	748	1345	1664	295	134	96	65	440	187
Vest-Agder	5644	1123	1852	2669	884	271	464	149	426	184
Rogaland	15511	2164	3949	9398	1760	369	1073	318	431	243
Hordaland	19324	3233	4172	11919	2106	405	1041	660	489	287
Sogn og Fjordane	5759	229	2526	3004	511	69	154	288	582	306
Møre og Romsdal	9460	930	3649	4881	1516	92	266	1158	477	263
Sør-Trøndelag ..	11315	1244	2850	7046	1715	314	466	935	510	312
Nord-Trøndelag .	5961	1238	2027	2696	259	51	64	144	503	230
Nordland	11074	350	2523	8201	506	193	106	207	494	359
Troms	6271	110	1108	5053	349	81	35	233	428	342
Finnmark	4109	7	402	3700	529	70	122	337	555	483
Svalbard	52	-	-	52	-	-	-	-	-	-

Tabell 2. Barnehager, barn og ansatte. Fylke. 1977-1994

Fylke	Barnehager			Ansatte			Barn i barnehager	
	I alt	Offentlige	Private	I alt	Med godkjent førskolelærer-utdanning	I alt	Pr. 1 000 barn 0-6 år	
							I alt	Med av-talt oppholdstid over 31 timer pr. uke
1977	1472	747	725	9875	3082	49796	121	..
1980	2554	1370	1184	16866	4773	78189	209	..
1983	2984	1708	1276	20662	6398	89898	251	..
1986	3487	2052	1434	25578	7898	104302	291	..
1987	3779	2277	1502	27911	8605	110981	306	..
1988	4044	2452	1592	30628	8763	118852	322	..
1989	4310	2584	1726	33075	9353	128237	340	..
1990	4649	2737	1912	35891	10005	139350	359	..
1991	4961	2787	2174	40061	10824	150566	378	..
1992	5266	2850	2416	43071	11710	162720	399	254
1993	5631	2936	2695	46394	12419	173386	417	268
1994	6003	2991	3012	49394	13195	182713	433	280
Østfold	193	97	96	1858	611	7378	358	220
Akershus	609	242	367	5030	1322	18250	405	317
Oslo	727	291	436	6823	1813	22541	503	464
Hedmark	262	144	118	2030	532	7772	503	237
Oppland	268	155	113	1875	467	7811	504	164
Buskerud	229	135	94	2083	560	7894	387	227
Vestfold	212	109	103	1799	604	6875	371	243
Telemark	196	107	89	1538	460	5940	415	213
Aust-Agder	142	48	94	937	279	3772	408	180
Vest-Agder	233	78	155	1365	444	5644	369	174
Rogaland	390	206	184	4145	1025	15511	387	235
Hordaland	608	239	369	4867	1360	19324	441	272
Sogn og Fjordane	217	148	69	1583	365	5759	535	279
Møre og Romsdal .	314	185	129	2408	590	9460	411	212
Sør-Trøndelag ...	347	189	158	2943	909	11315	443	276
Nord-Trøndelag ..	221	119	102	1488	416	5961	482	218
Nordland	414	231	183	3114	683	11074	472	350
Troms	259	162	97	2060	437	6271	406	327
Finnmark	161	106	55	1438	314	4109	492	443
Svalbard	1	-	1	10	4	52	-	-

Barnehager og tilbud til 6-åring i skolen, 1994

Tabell 3. Barn i barnehager etter alder. Fylke. 1977-1994

Fylke	I alt	0 år	1 år	2 år	3 år	4 år	5 år	6 år	7 år og over	Uopp-gitt	Barn i barnehage pr. 1 000 barn, 0-6 år
1977	49796	685	1819	3017	6271	9021	11729	16303	839	115	..
1980	78189	749	2549	4484	10256	14683	18930	25494	1044	-	..
1983	89898	728	3168	5556	13173	18229	21651	26459	933	-	..
1986	104302	669	3483	6351	15018	21193	25613	31065	712	198	..
1987	110981	762	3874	7093	16033	22277	27230	33040	640	32	..
1988	118852	906	4419	8040	17519	24030	28583	34784	546	25	..
1989	128237	980	5573	9484	20046	25861	30039	35671	561	22	..
1990	139350	995	6517	11430	22009	28345	31929	37542	551	32	..
1991	150566	1071	7908	14113	25362	30754	34674	36054	529	101	..
1992	162720	1098	9538	16975	29025	34741	37051	33631	466	195	399
1993	173386	974	11004	19587	31643	37678	40477	31253	400	370	417
1994	182713	1105	12892	21655	33619	40212	42728	29789	342	371	433
Østfold	7378	35	467	807	1278	1680	1828	1255	8	20	358
Akershus	18250	98	1308	2115	3192	4313	5029	2169	26	-	405
Oslo	22541	209	2493	3417	4036	4708	4783	2770	29	96	503
Hedmark	7772	45	482	887	1454	1715	1840	1322	27	-	503
Oppland	7811	16	316	711	1299	1803	1803	1841	22	-	504
Buskerud	7894	31	547	1040	1555	1785	1945	968	23	-	387
Vestfold	6875	29	431	763	1395	1587	1754	838	13	65	371
Telemark	5940	33	332	658	1127	1317	1384	1073	16	-	415
Aust-Agder	3772	21	199	387	755	748	834	801	12	15	408
Vest-Agder	5644	40	288	536	1009	1303	1385	1068	15	-	369
Rogaland	15511	106	1083	1696	2750	3281	3470	3087	38	-	387
Hordaland	19324	92	1211	2084	3532	4198	4598	3590	19	-	441
Sogn og Fjordane	5759	38	375	764	1117	1246	1271	943	5	-	535
Møre og Romsdal	9460	34	475	937	1967	2267	2394	1362	24	-	411
Sør-Trøndelag	11315	113	785	1338	2175	2493	2579	1638	19	175	443
Nord-Trøndelag	5961	22	340	538	1080	1321	1346	1300	14	-	482
Nordland	11074	47	763	1429	1969	2255	2389	2202	20	-	472
Troms	6271	58	508	842	1137	1299	1273	1145	9	-	406
Finnmark	4109	38	489	706	769	877	810	417	3	-	492
Svalbard	52	-	-	-	23	16	13	-	-	-	-

Tabell 4. Ansatte og årsverk i barnehager, etter stilling. Fylke. 1994

Fylke	Alle stillinger		Styrere		Avdelingsledere		Assistenten		Tospråklige assistenter		Annet pedagogisk personale		Annen lønnet hjelp	
	Ansatte	Årsverk	Ansatte	Årsverk	Ansatte	Årsverk	Ansatte	Årsverk	Ansatte	Årsverk	Ansatte	Årsverk	Ansatte	Årsverk
Hele landet ..	49394	37812	6022	4619	9145	7979	25121	20977	867	435	2674	1621	5556	2180
Østfold	1858	1430	192	159	378	323	936	776	13	8	142	92	187	73
Akershus	5030	4069	613	463	921	847	2691	2355	59	24	300	183	446	198
Oslo	6823	5854	707	577	1452	1383	3450	3165	214	124	325	260	676	345
Hedmark	2030	1400	261	195	352	272	1017	771	42	23	73	35	285	103
Oppland	1875	1223	271	187	307	232	920	680	20	9	100	43	257	73
Buskerud	2083	1570	230	178	395	349	1066	864	29	16	110	69	253	95
Vestfold	1799	1377	210	153	345	305	911	754	19	8	125	82	189	75
Telemark	1538	1087	200	138	273	220	761	602	32	15	119	63	153	49
Aust-Agder ..	937	650	139	97	156	119	449	351	21	7	55	34	117	43
Vest-Agder ..	1365	925	241	155	205	157	636	498	38	17	90	40	155	59
Rogaland	4145	3198	399	328	850	718	2154	1826	99	35	220	136	423	154
Hordaland	4867	3746	623	484	879	776	2470	2077	48	25	286	179	561	204
Sogn og Fjordane ..	1583	1088	221	144	273	224	816	620	19	10	63	30	191	61
Møre og Romsdal ..	2408	1680	328	250	407	325	1231	938	29	9	115	54	298	104
Sør-Trøndelag	2943	2169	353	258	598	504	1397	1136	55	29	203	118	337	123
Nord-Trøndelag	1488	1044	220	162	218	175	770	585	6	4	92	52	182	67
Nordland	3114	2467	396	335	538	489	1631	1415	35	18	117	58	397	152
Troms	2060	1640	260	228	328	301	1085	916	23	16	91	63	273	117
Finnmark	1438	1183	157	128	267	257	724	643	66	39	48	32	176	85
Svalbard	10	10	1	1	3	3	6	6	-	-	-	-	-	-

Barnehager og tilbud til 6-åring i skolen, 1994

Tabell 5. Familiebarnehager. Tallet på hjem og barn i familiebarnehager, etter barnehagens eierforhold. Fylke. 1994

Fylke	Offentlige familiebarnehager				Private familiebarnehager		
	Hjem i alt	Barn			Barn		
		Hjem	I alt	Med av-talt oppholdstid over 31 timer pr. uke	Hjem	I alt	Med av-talt oppholdstid over 31 timer pr. uke
Hele landet	2571	999	3897	3131	1572	7698	5746
Østfold	81	46	197	182	35	197	154
Akershus ...	427	183	560	552	244	1025	951
Oslo	369	37	122	122	332	1187	1158
Hedmark	116	26	141	76	90	536	288
Oppland	68	14	89	32	54	338	148
Buskerud ...	98	67	279	209	31	149	116
Vestfold ...	86	33	146	110	53	293	209
Telemark ...	80	12	48	26	68	400	233
Aust-Agder .	68	17	76	61	51	319	161
Vest-Agder .	126	24	124	84	102	655	413
Rogaland ...	213	171	510	466	42	178	115
Hordaland ..	273	137	601	471	136	761	582
Sogn og Fjordane ...	60	21	99	65	39	187	119
Møre og Romsdal	66	24	120	60	42	224	155
Sør-Trøndelag ..	115	42	161	137	73	340	304
Nord-Trøndelag ..	105	54	252	180	51	305	156
Nordland ...	73	18	82	50	55	292	245
Troms	85	33	136	105	52	223	156
Finmark ...	62	40	154	143	22	89	83
Svalbard ...	-	-	-	-	-	-	-

Tabell 6. Tilbud til 6-åring i skolen. Antall tilbud og antall barn . Fylke. 1994

Fylke	Antall tilbud til 6-åring	Barn				Barn i 6-års-tilbud pr. 1 000 6-åring
		I alt	5 år	6 år	7 år	
Hele landet	1051	23049	200	22559	290	395
Østfold	57	1271	37	1229	5	437
Akershus	109	3919	5	3860	54	613
Oslo	83	2202	48	2124	30	404
Hedmark	54	797	1	783	13	364
Oppland	14	224	-	222	2	101
Buskerud	75	1849	42	1770	37	651
Vestfold	68	1706	2	1661	43	625
Telemark	29	651	-	647	4	306
Aust-Agder	17	295	-	291	4	227
Vest-Agder	40	884	15	857	12	405
Rogaland	80	1760	-	1749	11	319
Hordaland	123	2106	23	2069	14	352
Sogn og Fjordane	33	511	18	489	4	342
Møre og Romsdal	81	1516	-	1498	18	466
Sør-Trøndelag ..	62	1715	3	1689	23	488
Nord-Trøndelag .	12	259	3	255	1	146
Nordland	45	506	3	499	4	150
Troms	25	349	-	345	4	173
Finmark	44	529	-	522	7	494

Prisindeks for engroshandel, 1. kv. 1995

Tabell 1. Prisindeks for engroshandel (3. kvartal 1985 = 100)

	Gj.snitt 1993	Gj.snitt 1994	Endring i prosent	1. kv. 1994	4. kv. 1994	1. kv. 1995	Endring i prosent	
							1. kv. 94- 1. kv. 95	4. kv. 94- 1. kv. 95
Engroshandel i alt	147,5	152,3	3,2	151,0	153,2	156,3	3,5	2,0
Engroshandel med konsumvarer . .	144,4	145,4	0,7	144,0	145,5	147,9	2,7	1,6
Engroshandel med nærings- og nytelsesmidler	144,5	145,4	0,6	143,6	145,3	148,1	3,1	1,9
Engroshandel med kolonialvarer	134,8	138,9	3,0	135,9	141,8	142,1	4,6	0,2
Engroshandel med beklednings- og tekstilvarer	156,1	157,5	0,9	156,5	159,1	160,8	2,8	1,1
Engroshandel med møbler og innbo	136,8	136,7	-0,1	136,5	135,3	136,8	0,2	1,1
Engroshandel med konsumvarer ellers	145,4	147,2	1,2	146,9	147,4	149,3	1,6	1,3
Engroshandel med produksjons- midler	144,4	149,6	3,6	147,0	151,7	155,6	5,8	2,6
Engroshandel med råvarer	118,3	127,2	7,5	123,5	130,5	137,6	11,4	5,4
Engroshandel med jernvarer og byggningsartikler	164,3	170,5	3,8	166,6	174,9	166,6	6,7	1,7
Engroshandel med maskiner og utstyr	157,0	157,7	0,4	156,9	157,9	159,4	1,6	1,0
Engroshandel med motorkjøretøyer, brensel og drivstoff	151,3	159,5	5,4	159,0	160,3	162,4	2,1	1,3
Engroshandel med motorkjøre- tøyer	169,2	174,2	2,9	172,4	176,1	178,7	3,7	1,5
Engroshandel med brensel og drivstoff	141,5	151,3	6,9	151,4	151,4	153,2	1,2	1,2

Utanrikshandel med fisk og fiskeprodukt, 1994

Tabell 1. Utførsel av fisk og fiskeprodukt. 1992-1994. Mill. kr

Varegruppe	1992	1993	1994	Varegruppe	1992	1993	1994
I alt	15 385,2	16 619,1	19 536,9	Tørrfisk	420,5	368,7	389,1
Oppdretta laks, fersk, kjølt eller frosen	4 399,9	4 553,2	5 425,3	Klippfisk	1 764,0	1 802,8	1 974,0
Sild og brisling, fersk, kjølt eller frosen, medrekna filet	358,2	565,7	784,0	Krepsdyr og blautdyr, ikkje hermetiske	329,8	394,6	397,4
Annan fersk eller kjølt fisk, medrekna filet	976,1	1 055,0	1 181,1	Sildolje og annan fiskeolje	122,8	155,7	159,1
Annan frosen fisk, unnateke filet	1 490,7	1 750,9	2 181,1	Tran, unnateke avfallstran	47,3	43,4	63,3
Frosen filet av fisk, unnateke sild	1 760,8	2 088,0	2 652,9	Fisk, tillaga eller konservert, medrekna kaviar og kaviaretterlikningar	716,0	732,7	743,4
Salta sild, unnateke filet	33,3	34,5	66,8	Krepsdyr og blautdyr, tillaga eller konserverte	768,7	675,0	738,9
Annan salta fisk, medrekna filet (også sildefilet)	1 103,0	1 347,8	1 920,4	Mjøl og pulver av fisk, krepsdyr eller blautdyr	471,2	455,6	247,3
				Andre produkt	622,7	595,6	612,8

Utanrikshandel med fisk og fiskeprodukt, 1994

Tabell 2. Utførsel av fisk og fiskeprodukt, etter mottakarland og varegruppe. 1994. Mill. kr

Varegruppe	I alt	EU-land i alt	Av dette						Andre land i alt	Av dette	
			Frank- rike	Dan- mark	Tysk- land- (BDR)	Portu- gal	Stor- bri- tania	Italia		Japan	Sverige
1985	8 172,3	3 605,0	605,1	377,1	1 202,0	632,8	142,8	599,4	4 567,8	463,8	872,5
1986	8 749,4	4 293,9	781,0	626,9	1 014,2	705,5	198,0	599,7	4 455,5	408,8	852,0
1987	9 992,3	5 597,0	1 114,1	926,7	1 059,1	754,2	396,5	884,9	4 395,3	501,0	939,4
1988	10 693,1	6 107,2	1 318,6	1 115,1	987,2	932,3	443,3	739,7	4 585,9	808,0	889,2
1989	10 999,2	6 416,1	1 305,5	1 196,0	1 019,5	892,9	493,2	788,8	4 583,1	755,7	918,9
1990 ¹	13 002,4	8 119,2	1 617,1	2 046,3	868,8	1 046,5	574,8	992,3	4 883,3	1 067,5	1 191,9
1991 ¹	14 940,4	9 114,8	1 534,8	2 021,9	991,0	1 196,1	1 030,0	1 192,5	5 825,6	1 797,7	1 421,5
1992 ¹	15 385,2	10 180,2	1 850,7	1 794,1	1 388,9	1 309,3	1 305,5	1 147,2	5 205,0	1 366,3	1 171,1
1993 ¹	16 619,1	10 365,3	1 835,9	1 690,1	1 542,3	1 369,2	1 317,3	1 122,2	6 253,8	1 810,3	1 088,4
1994 ¹	19 536,9	11 709,4	2 250,3	1 767,8	1 698,3	1 497,2	1 484,5	1 218,9	7 827,5	1 999,2	1 282,3
1994											
Oppdretta laks, fersk, kjølt eller frosen	5 425,3	4 105,7	1 348,4	880,6	606,1	26,4	131,1	243,8	1 319,6	563,5	274,9
Sild og brisling, fersk, kjølt eller frosen, medrekna filet	784,0	282,6	10,9	98,9	93,0	0,6	13,5	0,1	501,4	72,3	17,7
Annan fersk eller kjølt fisk, medrekna filet	1 181,1	998,6	233,9	314,2	162,0	0,9	113,3	20,5	182,6	27,0	60,1
Annan frosen fisk, unnateke filet	2 181,1	379,9	4,4	98,5	110,9	8,8	91,4	0,1	1 801,2	1 079,4	38,1
Frosen filet av fisk, unnateke sild	2 652,9	1 897,2	342,9	106,7	573,7	-	748,0	68,0	755,7	39,3	156,8
Salta sild, unnateke filet	66,8	4,8	-	0,3	2,2	0,4	1,8	-	61,9	-	7,1
Annan salta fisk, medrekna filet (også sildefilet)	1 920,4	1 785,3	42,5	52,8	9,3	1 038,8	2,3	247,0	135,1	0,3	69,4
Tørrfisk	389,1	361,5	2,6	1,7	2,2	-	3,5	345,5	27,6	0,1	1,8
Klippfisk	1 974,0	788,9	101,8	45,3	21,0	419,6	5,0	153,1	1 185,1	0,6	0,9
Krepsdyr og blautdyr, ikkje hermetiske	397,4	90,4	54,1	21,0	3,5	-	3,9	0,9	307,1	193,3	73,8
Sildolje og annan fiskeolje	159,1	130,7	4,2	2,4	24,4	-	51,1	0,3	28,4	0,8	5,8
Tran, unnateke avfallstran	63,3	31,3	0,8	7,2	6,1	-	15,6	0,9	32,0	0,1	2,6
Fisk, tillaga eller konservert, medrekna kaviar og kaviaretterlikningar	743,4	206,9	5,6	37,7	23,1	-	0,6	122,7	536,5	9,0	224,6
Krepsdyr og blautdyr, tillaga eller konserverte	738,9	297,6	29,6	43,0	20,0	-	199,3	0,1	441,4	1,4	270,8
Mjøl og pulver av fisk, krepsdyr eller blautdyr	247,3	168,8	50,4	0,1	4,4	-	92,2	2,1	78,4	1,0	7,1
Andre produkt	612,8	179,3	18,2	57,2	36,2	1,6	12,1	13,7	433,5	11,3	70,8

¹ Fra og med 1990 er Tyskland (DDR) er med under Tyskland (BRD).

Utanrikshandel med fisk og fiskeprodukt, 1994

Tabell 3. Utførsel av fisk og fiskeprodukt. Mengd og verdi for dei viktigaste kjøparlanda for kvar varegruppe. 1994

Varegruppe	Eksport i alt		Land 1			Land 2			Land 3		
	Pro- dukt- vekt 1000 tonn	Eks- port- verdi mill. kr	Namn	Mengd 1000 tonn	Verdi mill. kr	Namn	Mengd 1000 tonn	Verdi mill. kr	Namn	Mengd 1000 tonn	Verdi mill. kr
I alt	1 498,1	19 536,9									
Oppdretta laks, fersk, kjølt eller frosen	153,8	5 425,3	Frankrike	39,2	1 348,4	Danmark	26,7	880,6	Tyskland	17,0	606,1
Sild og brisling, fersk, kjølt eller frosen, medrekna filet	253,0	784,0	Polen	60,2	231,5	Danmark	47,9	98,9	Tyskland	23,0	93,0
Annan fersk eller kjølt fisk, medrekna filet	90,6	1 181,1	Danmark	31,2	314,2	Frankrike	16,2	233,9	Tyskland	11,5	162,0
Annan frosen fisk, unnateke filet	411,7	2 181,1	Japan	175,8	1 079,4	Tyskland	9,8	110,9	Danmark	7,3	98,5
Frosen filet av fisk, unnateke sild	111,8	2 652,9	Storbr. og N.-Irland	32,2	748,0	Tyskland	25,3	573,7	USA	11,9	343,4
Salta sild, unnateke filet	15,1	66,8	Russland	8,0	34,7	Sverige	1,3	7,1	Litauen	0,2	6,6
Annan salta fisk, medrekna filet (også sildefilet)	82,2	1 920,4	Portugal	44,6	1 038,8	Spania	11,8	294,5	Italia	7,4	247,0
Tørrfisk	4,8	389,1	Italia	3,9	345,5	Kroatia	0,1	9,0	USA	0,1	4,5
Klippfisk	61,7	1 974,0	Brasil	22,6	776,7	Portugal	13,1	419,6	Italia	4,3	153,1
Krepsdyr og blautdyr, ikkje her- metiske	11,2	397,4	Japan	4,2	193,3	Sverige	2,5	73,8	Frankrike	0,9	54,1
Sildolje og annan fiskeolje	63,5	159,1	Storbr. og N.-Irland	23,5	51,1	Nederland	23,8	48,1	Tyskland	10,4	24,4
Tran, unna- teke av- fallstran	4,9	63,3	Storbr. og N.-Irland	1,8	15,6	USA	0,9	12,9	Danmark	0,5	7,2
Fisk, tillaga eller konservert, med- rekna kaviar og kaviaretter- likningar	34,3	743,4	Sverige	13,7	224,6	Italia	3,4	122,7	USA	1,7	85,2
Krepsdyr og blaut- dyr, tillaga eller konserverte	16,4	738,9	Sverige	5,6	270,8	Storbr. og N.-Irland	4,6	199,3	Finland	2,2	91,5
Mjøl og pulver av fisk, krepsdyr eller blautdyr	71,4	247,3	Storbr. og N.-Irland	25,3	92,2	Frankrike	14,2	50,4	Sveits	10,7	33,7
Andre produkt	111,9	612,8	Sverige	8,8	70,8	Danmark	21,3	57,2	Algerie	10,0	46,7

Utanrikshandel med fisk og fiskeprodukt, 1994

Tabell 4. Innførsel av fisk og fiskeprodukt frå ulike land, etter varegruppe. 1994. Mill. kr

Varegruppe	I alt	EU-land i alt	Av dette		Andre land i alt	Av dette						
			Danmark	Storbritannia		Russland	Island	Peru	Sve- rige	USA	Can- ada	Chile
I alt	2 298,0	610,3	444,9	88,4	1 687,7	888,4	181,7	135,2	104,1	71,9	68,5	66,8
Oppdretta laks, fersk, kjølt eller frosen	1,7	0,7	0,6	-	1,0	-	0,2	-	0,4	-	-	0,4
Sild og brisling, fersk, kjølt eller frosen, medrekna filet	7,4	5,9	1,2	4,6	1,6	-	-	-	1,2	-	-	-
Annan fersk eller kjølt fisk, medrekna filet	702,4	115,7	24,5	62,8	586,7	552,2	9,4	-	3,4	0,5	-	-
Annan frosen fisk, unnateke filet	329,7	10,1	4,2	0,7	319,6	251,5	10,3	-	9,1	44,4	0,2	-
Frosen filet av fisk, unnateke sild	63,7	37,8	27,2	1,8	25,9	13,1	1,2	-	3,2	5,4	-	-
Salta sild, unnateke filet	0,2	0,1	0,1	-	-	-	-	-	-	-	-	-
Annan salta fisk, medrekna filet (også sildefilet)	34,0	1,1	0,3	0,8	32,8	8,2	17,3	-	0,4	-	2,4	-
Tørrfisk	0,7	0,5	0,5	-	0,2	-	0,2	-	-	-	-	-
Klippfisk	1,8	0,2	0,2	-	1,6	-	1,6	-	-	-	-	-
Krepsdyr og blautdyr, ikkje hermetiske	260,6	100,0	83,2	5,9	160,6	61,7	10,7	-	4,3	2,9	27,7	0,1
Sildolje og annan fiskeolje	321,2	59,2	50,8	5,4	262,0	-	69,4	129,9	1,6	-	0,3	50,3
Tran, unnateke avfallstran	5,7	3,3	1,8	1,2	2,4	0,5	0,2	-	0,1	1,6	-	-
Fisk, tillaga eller konservert, medrekna kaviar og kaviar-etterlikningar	180,4	61,3	53,0	0,4	119,1	0,2	1,6	-	68,3	0,2	0,5	-
Krepsdyr og blautdyr, tillaga eller konserverte	105,6	12,8	6,6	4,4	92,9	0,7	19,2	0,1	2,9	15,0	37,3	0,2
Mjøl og pulver av fisk, krepsdyr eller blautdyr	251,8	185,1	184,5	-	66,7	-	38,8	5,2	3,7	-	-	15,9
Andre produkt	31,0	16,5	6,5	0,4	14,5	0,3	1,7	0,1	5,7	2,0	0,1	-

Kontrollerte slakt, 1. kv. 1995

Tabell 1. Offentleg kjøtkontroll. Førstegongskontrollerte godkjende slakt. 1. kvartal. Tal dyr

År Fylke	Hest	Ku	Kvige/ okse	Kalv	Sau	Geit	Svin	Fjørte	Rein
1991	805	31 700	53 793	5 101	65 221	10 441	274 071	4 814 055	25 597
1992	852	35 538	58 523	4 328	71 962	10 666	308 936	5 431 081	14 671
1993	931	37 452	66 169	7 301	109 504	12 196	318 585	5 145 903	8 145
1994	772	35 812	57 236	6 035	51 845	11 940	290 176	5 746 448	5 879
1995*	665	35 614	56 830	3 987	56 315	11 203	307 288	5 909 485	7 159
1995*									
Østfold	57	927	1 358	25	31	1	20 299	1 943 627	-
Akershus og Oslo	166	1 511	2 587	105	2 156	54	52 911	725 194	-
Hedmark	28	2 947	4 212	544	4 305	165	40 445	909 473	-
Oppland	7	1 904	3 153	473	1 965	1 005	471	-	-
Buskerud	32	581	720	123	3 824	913	1 061	-	-
Vestfold	35	777	1 093	21	92	6	23 434	461 470	-
Telemark	39	416	614	23	1 110	600	6 180	-	-
Aust-Agder	24	851	1 464	50	748	8	5 045	-	-
Vest-Agder	1	46	25	7	4 779	100	6	-	-
Rogaland	93	5 627	9 343	721	6 153	672	63 390	567 030	-
Hordaland	57	2 270	4 317	419	9 554	1 197	13 007	237 028	-
Sogn og Fjordane	26	2 653	5 479	478	7 484	2 187	4 320	-	-
Møre og Romsdal	12	4 498	6 976	299	3 327	2 261	5 659	-	-
Sør-Trøndelag	51	3 801	5 782	325	2 612	419	4 105	822 723	1 628
Nord-Trøndelag	14	3 171	4 071	106	1 376	118	55 242	242 940	4 056
Nordland	16	2 647	4 245	63	4 812	467	8 907	-	-
Troms	6	579	952	63	1 610	1 030	2 691	-	4
Finnmark	1	408	439	142	377	-	115	-	1 471

Tabell 2. Offentleg kjøtkontroll. Førstegongskontrollerte godkjende slakt. 1. kvartal. Tonn

År Fylke	I alt	Hest	Ku	Kvige/ okse	Kalv	Sau	Svin	Fjørte	Anna kjøt
1991	48 588	204	7 422	13 523	389	1 372	20 650	4 363	665
1992	53 815	212	8 310	14 940	351	1 449	23 207	4 904	440
1993	57 584	231	8 824	16 737	660	2 192	23 732	4 883	324
1994	54 304	198	8 620	15 115	547	1 166	22 568	5 819	272
1995*	55 722	174	8 578	15 315	354	1 247	23 833	5 916	304
1995*									
Østfold	4 241	16	237	397	2	1	1 566	2 022	0
Akershus og Oslo	6 070	45	370	720	9	49	4 135	738	4
Hedmark	6 059	7	727	1 171	56	93	3 117	883	4
Oppland	1 441	2	452	848	45	45	39	-	9
Buskerud	530	8	142	193	13	86	79	-	7
Vestfold	2 799	10	192	320	2	2	1 817	456	1
Telemark	797	10	105	169	2	26	479	-	6
Aust-Agder	1 006	6	209	390	4	15	381	-	0
Vest-Agder	131	0	12	5	0	112	1	-	1
Rogaland	9 744	23	1 388	2 585	53	141	4 962	587	5
Hordaland	3 132	15	532	1 100	41	209	1 005	219	11
Sogn og Fjordane	2 575	6	617	1 380	47	166	338	-	20
Møre og Romsdal	3 450	3	1 056	1 848	25	73	431	-	14
Sør-Trøndelag	3 734	13	897	1 562	29	53	320	807	54
Nord-Trøndelag	6 488	4	758	1 123	8	28	4 264	205	99
Nordland	2 621	4	640	1 174	5	103	687	-	8
Troms	635	2	144	228	5	36	204	-	17
Finnmark	270	0	100	101	8	8	8	-	43

Byggearealstatistikk, mai 1995

Tabell 1. Bygg satt i gang. Foreløpige tall

	Mai		Endring i prosent	Jan.-mai		Endring i prosent
	1994	1995		1994	1995	
Antall boliger	1680	1644	-2,1	16956	7152	2,8
Bruksareal, 1000 m ²						
I alt	410,6	556,0	35,4	1776,2	2203,6	24,1
Boliger	236,9	243,0	2,6	929,5	1012,6	8,9
Andre bygg	173,7	313,0	80,2	846,7	1191,0	40,7

Tabell 2. Byggevirksomheten i mai. Foreløpige tall

		Bygg satt i gang			Bygg i arbeid Pr. 31. mai	Bygg fullført	
		1994	1995	Januar- mai		1994	1995
Boliger	Antall	1994	1680	16956	14788	1041	16103
	"	1995	1644	7152	16018	1625	7742
Bruksareal til boliger	1000 m ²	1994	236,9	929,5	2189,9	146,6	836,5
	"	1995	243,0	1012,6	2429,4	217,5	1109,7
Andre bygg							
Bruksareal til annet enn bolig	"	1994	173,7	846,7	2537,9	133,6	903,9
	"	1995	313,0	1191,0	3101,1	158,1	921,4
Jordbruk, skogbruk og fiske	"	1994	24,5	102,8	295,3	15,9	101,8
	"	1995	24,6	107,2	307,5	15,5	106,3
Bergverksdrift og industri	"	1994	31,1	134,2	275,8	33,9	156,6
	"	1995	22,8	159,2	353,2	16,1	146,4
Varehandel, bank, finans og forsikring	"	1994	24,0	134,1	386,9	13,6	148,0
	"	1995	54,5	194,9	539,5	23,6	147,6
Hotell- og restaurantvirksomhet	"	1994	3,2	14,3	37,1	6,6	22,7
	"	1995	3,8	36,2	59,3	4,0	16,2
Offentlig administrasjon	"	1994	7,0	49,8	219,4	5,4	71,3
	"	1995	13,2	49,4	233,3	5,0	44,0
Undervisning og forskning	"	1994	12,5	65,3	209,0	7,9	58,6
	"	1995	12,1	49,7	200,9	6,9	56,0
Helse- og veterinærvesen	"	1994	3,5	21,9	87,6	2,3	24,4
	"	1995	4,7	155,1	209,6	2,0	34,1
Annen virksomhet	"	1994	67,8	324,3	1026,8	48,2	320,5
	"	1995	177,4	439,2	1197,8	85,0	370,7
Boliger og andre bygg							
Bruksareal i alt	"	1994	410,6	1776,2	4727,8	280,2	1740,4
	"	1995	556,0	2203,6	5530,5	375,6	2031,1

Byggearealstatistikk, mai 1995

Tabell 3. Bygg satt i gang i januar-mai. Fylke. Foreløpige tall

	Tallet på boliger		Bruksareal til bolig		Bruksareal til annet enn bolig		Bruksareal i alt	
	1994	1995	1994	1995	1994	1995	1994	1995
	1000 m ²							
I alt	6956	7152	929.5	1012.6	846.7	1191.0	1776.2	2203.6
Østfold	150	281	21.1	39.8	37.6	47.8	58.7	87.6
Akershus	605	832	91.4	124.3	45.5	215.7	137.0	340.0
Oslo	753	586	74.4	71.7	68.6	224.8	143.0	296.5
Hedmark	168	267	23.1	32.9	30.7	55.5	53.8	88.4
Oppland	155	187	22.0	26.2	40.0	45.2	62.1	71.4
Buskerud	305	260	41.7	38.2	36.7	40.1	78.4	78.2
Vestfold	387	240	52.5	37.7	59.3	41.5	111.8	79.2
Telemark	225	108	24.9	16.2	37.8	28.1	62.7	44.3
Aust-Agder	110	152	17.3	21.5	15.1	30.9	32.4	52.4
Vest-Agder	329	253	42.7	39.9	47.9	47.5	90.7	87.4
Rogaland	1006	816	160.3	146.5	110.8	96.7	271.1	243.2
Hordaland	729	912	106.4	134.3	78.3	94.7	184.7	229.0
Sogn og Fjordane	134	172	21.4	23.3	22.9	24.0	44.3	47.3
Møre og Romsdal	398	428	58.5	61.8	63.1	56.0	121.6	117.9
Sør-Trøndelag	245	580	33.4	69.8	19.0	30.7	52.4	100.5
Nord-Trøndelag	165	206	21.2	25.1	28.4	29.7	49.7	54.9
Nordland	557	456	67.7	51.1	65.5	38.1	133.2	89.1
Troms	275	344	30.6	42.4	19.0	35.7	49.7	78.1
Finnmark	260	72	18.6	9.9	20.2	8.4	38.8	18.3

Tabell 4. Bygg i arbeid pr. 31. mai. Fylke. Foreløpige tall

	Tallet på boliger		Bruksareal til bolig		Bruksareal til annet enn bolig		Bruksareal i alt	
	1994	1995	1994	1995	1994	1995	1994	1995
	1000 m ²							
I alt	14788	16018	2189.9	2429.4	2537.9	3101.1	4727.8	5530.5
Østfold	485	522	81.0	82.8	101.0	103.4	181.9	186.1
Akershus	1356	1563	239.0	277.8	266.7	534.0	505.8	811.9
Oslo	1471	1776	173.0	198.8	309.3	491.0	482.4	689.8
Hedmark	448	574	62.1	72.1	66.1	74.3	128.2	146.4
Oppland	813	568	110.6	97.6	126.3	151.7	236.9	249.3
Buskerud	904	952	144.9	152.7	155.5	173.6	300.4	326.3
Vestfold	487	478	76.1	79.9	84.4	95.6	160.6	175.5
Telemark	612	492	76.7	71.9	94.2	109.6	170.9	181.5
Aust-Agder	295	278	49.2	48.9	51.3	56.2	100.6	105.1
Vest-Agder	607	555	85.2	90.8	114.7	112.4	199.9	203.2
Rogaland	1728	1621	283.6	290.8	221.8	228.1	505.5	518.8
Hordaland	1330	1755	218.6	278.8	247.5	234.0	466.1	512.8
Sogn og Fjordane	493	597	84.0	93.5	82.5	93.1	166.5	186.7
Møre og Romsdal	821	911	135.4	149.8	172.9	200.0	308.3	349.9
Sør-Trøndelag	798	1132	121.1	156.2	103.4	105.8	224.6	262.0
Nord-Trøndelag	421	408	63.5	60.6	99.0	87.3	162.5	147.9
Nordland	847	940	100.7	116.8	125.7	138.5	226.4	255.4
Troms	457	636	53.3	78.6	78.3	71.9	131.6	150.5
Finnmark	415	260	31.8	31.0	37.0	40.4	68.7	71.5

Byggearealstatistikk, mai 1995

Tabell 5. Bygg fullført i januar-mai. Fylke. Foreløpige tall

	Tallet på boliger		Bruksareal til bolig		Bruksareal til annet enn bolig		Bruksareal i alt	
	1994	1995	1994	1995	1994	1995	1994	1995
	1000 m ²							
I alt	r6103	7742	836.5	1109.7	903.9	921.4	1740.4	2031.1
Østfold	138	286	19.4	43.8	16.8	54.7	36.1	98.5
Akershus	564	884	81.0	135.7	45.1	72.7	126.1	208.4
Oslo	396	866	45.3	103.0	66.5	111.1	111.8	214.2
Hedmark	245	223	35.2	33.6	62.1	64.2	97.3	97.8
Oppland	242	194	32.1	29.9	44.1	31.6	76.2	61.5
Buskerud	415	306	55.2	44.3	63.7	30.0	118.9	74.3
Vestfold	321	287	43.0	43.8	39.1	33.7	82.1	77.5
Telemark	108	114	22.2	21.1	27.1	16.7	49.3	37.7
Aust-Agder	100	160	14.4	24.5	15.6	32.3	29.9	56.8
Vest-Agder	231	261	28.3	37.4	34.5	39.9	62.8	77.3
Rogaland	685	847	106.2	144.9	102.4	85.5	208.6	230.4
Hordaland	550	779	76.8	120.9	101.5	98.4	178.3	219.3
Sogn og Fjordane	94	154	15.0	25.0	16.5	26.8	31.5	51.8
Møre og Romsdal	326	475	49.9	70.6	58.5	39.1	108.3	109.7
Sør-Trøndelag	329	526	37.6	65.3	21.2	24.7	58.8	90.1
Nord-Trøndelag	241	172	27.7	27.5	24.6	38.6	52.2	66.2
Nordland	r558	558	83.9	62.6	114.5	49.1	198.4	111.8
Troms	306	431	36.6	49.0	24.7	49.7	61.3	98.8
Finnmark	254	219	26.9	26.8	25.7	22.4	52.5	49.2

Hotellstatistikk, mai 1995

Tabell 1. Hoteller og andre overnattingsbedrifter. Åpne bedrifter og senger, etter bedriftsgruppe og -størrelse. Mai. 1994 og 1995

	Bedrifter		Senger	
	1994	1995	1994	1995
Alle hotell				
I alt	966	964	106588	111027
20 - 49 senger	251	227	8768	8055
50 - 99 "	339	348	23921	24528
100 - 149 "	170	172	20439	20659
150 - 199 "	81	82	13661	13928
200 senger og over	125	135	39799	43857
Byhotell				
I alt	270	271	38601	40288
20 - 49 senger	51	44	1821	1617
50 - 99 "	78	80	5649	5803
100 - 149 "	55	57	6682	6900
150 - 199 "	33	34	5581	5791
200 senger og over	53	56	18868	20177
Landhotell				
I alt	514	512	42113	44415
20 - 49 senger	191	175	6543	6089
50 - 99 "	198	206	13506	14026
100 - 149 "	66	64	7855	7619
150 - 199 "	25	27	4237	4579
200 senger og over	34	40	9972	12102
Turist- og høytjellshotell				
I alt	182	181	25874	26324
20 - 49 senger	9	8	404	349
50 - 99 "	63	62	4766	4699
100 - 149 "	49	51	5902	6140
150 - 199 "	23	21	3843	3558
200 senger og over	38	39	10959	11578

Tabell 2. Hoteller og andre overnattingsbedrifter. Åpne bedrifter og senger, etter fylke. Mai. 1994 og 1995

	Bedrifter		Senger	
	1994	1995	1994	1995
I alt	966	964	106588	111027
Østfold	21	199	1801	1572
Akershus	22	22	3662	3690
Oslo	47	49	10122	10691
Hedmark	54	52	4605	4819
Oppland	123	117	14768	15344
Buskerud	88	93	9799	10448
Vestfold	22	24	2581	2726
Telemark	43	45	5661	6022
Aust-Agder	32	30	3112	3214
Vest-Agder	28	26	2842	2872
Rogaland	47	44	5629	5613
Hordaland	95	96	10336	11409
Sogn og Fjordane	67	65	5665	5547
Møre og Romsdal	44	46	4045	4328
Sør-Trøndelag	59	53	7032	6604
Nord-Trøndelag	27	27	2156	2259
Nordland	65	76	5802	6610
Troms	40	40	3409	3530
Finnmark	42	40	3561	3729

Hotellstatistikk, mai 1995

Tabell 3. Hoteller og andre overnattingsbedrifter. Gjestedøgn etter bedriftsgruppe og gjestenes nasjonalitet. Januar - mai og mai. 1994 og 1995

Bedriftsgruppe Nasjonalitet	Januar - mai			Mai		
	1994	1995	Endring	1994	1995	Endring
	1 000		Pst.	1 000		Pst.
Alle hoteller						
I alt	5264750	5484457	4	910712	960313	5
Norge	3630930	3777408	4	628677	685426	9
Utlendinger i alt	1633820	1707049	4	282035	274887	-3
Sverige	345548	316438	-8	44938	45997	2
Danmark	532925	656889	23	17663	16847	-5
Finland	34688	25660	-26	8124	4480	-45
Island		4120	.		890	.
Storbritannia	133880	179987	34	32549	33615	3
Nederland	48329	45868	-5	12252	11313	-8
Tyskland	176835	180165	2	50499	40851	-19
Frankrike	42015	40366	-4	19787	25348	28
Spania	6504	9102	40	1438	2136	49
Sveits	12043	8461	-30	4665	2844	-39
Italia	14434	15124	5	5550	4503	-19
Østria		5164	.		2570	.
Belgia		4210	.		1350	.
Portugal		1073	.		259	.
Hellas		895	.		196	.
Irland		628	.		199	.
Luxembourg		283	.		77	.
Tyrkia		330	.		128	.
Polen		1287	.		268	.
Tsjekkia		1830	.		1382	.
Slovakia		512	.		52	.
Ungarn		665	.		159	.
Europa ellers	43111	23977	-44	14112	7057	-50
USA	116227	74356	-36	32559	30326	-7
Canada		3419	.		776	.
Mexico		275	.		87	.
Latin-Amerika ellers		1197	.		531	.
Australia		2395	.		1147	.
New Zealand		319	.		91	.
Japan	28986	17321	-40	8483	10523	24
Asia ellers		6726	.		2914	.
Afrika		1824	.		873	.
Andre land	98295	76183	-22	29416	25098	-15
Byhoteller						
I alt	2108419	2161998	3	494327	536394	9
Norge	1535627	1653483	8	323833	373278	15
Utlendinger i alt	572792	508515	-11	170494	163116	-4
Sverige	101568	92834	-9	31446	30895	-2
Danmark	47723	52909	11	10093	8524	-16
Finland	14894	10823	-27	3635	3129	-14
Island		2371	.		654	.
Storbritannia	71045	73599	4	16799	18236	9
Nederland	18247	18864	3	4537	4872	7
Tyskland	55602	49677	-11	21879	18248	-17
Frankrike	24237	20914	-14	9905	11219	13
Spania	5336	7808	46	1216	1652	36
Sveits	7235	5743	-21	3668	2228	-39
Italia	10574	10914	3	3960	3225	-19
Østria		2208	.		652	.
Belgia		2957	.		921	.
Portugal		755	.		148	.
Hellas		607	.		160	.
Irland		477	.		177	.
Luxembourg		117	.		60	.
Tyrkia		190	.		43	.
Polen		660	.		108	.
Tsjekkia		578	.		199	.
Slovakia		231	.		36	.
Ungarn		404	.		90	.
Europa ellers	31703	18586	-41	11749	5838	-50
USA	83920	53980	-36	21826	19878	-9
Canada		2168	.		501	.
Mexico		196	.		81	.
Latin-Amerika ellers		872	.		319	.
Australia		1669	.		691	.
New Zealand		225	.		56	.
Japan	21427	12956	-40	6323	7201	14
Asia ellers		4917	.		1872	.
Afrika		1659	.		813	.
Andre land	79281	55647	-30	23458	20390	-13

Hotellstatistikk, mai 1995

Tabell 3 (forts.). Hoteller og andre overnattingsbedrifter. Gjestedøgn etter bedriftsgruppe og gjestenes nasjonalitet. Januar - mai og mai. 1994 og 1995

Bedriftsgruppe Nasjonalitet	Januar - mai			Mai		
	1994	1995	Endring	1994	1995	Endring
	1 000		Pst.	1 000		Pst.
Landhoteller						
I alt	1914179	2060636	8	221049	227319	3
Norge	1195725	1228517	3	166230	169877	2
Utlendinger i alt	718454	832119	16	54819	57442	5
Sverige	173291	159960	-8	7041	9103	29
Danmark	364179	457012	25	6250	5960	-5
Finland	17452	12717	-27	4028	916	-77
Island		817			125	
Storbritannia	32805	60904	86	7483	7360	-2
Nederland	19831	15724	-21	3860	2854	-26
Tyskland	64706	77610	20	12873	12842	-0
Frankrike	8260	7142	-14	3872	4309	11
Spania	508	884	74	191	328	72
Sveits	2158	1630	-24	554	359	-35
Italia	2256	3149	40	835	885	6
Østria		1888			1206	
Belgia		783			289	
Portugal		256			95	
Hellas		153			27	
Irland		40			14	
Luxembourg		129			9	
Tyrkia		54			30	
Polen		479			125	
Tsjekkia		1226			1177	
Slovakia		194			2	
Ungarn		155			57	
Europa ellers	5531	2356	-57	877	627	-29
USA	16566	12117	-27	4260	4973	17
Canada		972			177	
Mexico		52				
Latin-Amerika ellers		80			50	
Australia		352			188	
New Zealand		88			34	
Japan	2979	1634	-45	497	1027	107
Asia ellers		771			467	
Afrika		114			44	
Andre land	7932	10677	35	2198	1783	-19
Turist- og høyfjellshotell						
I alt	1242152	1261823	2	195336	196600	1
Norge	899578	895408	-0	138614	142271	3
Utlendinger i alt	342574	366415	7	56722	54329	-4
Sverige	70689	63644	-10	6451	5999	-7
Danmark	121023	146968	21	1320	2363	79
Finland	2342	2120	-9	461	435	-6
Island		932			111	
Storbritannia	30030	45484	51	8267	8019	-3
Nederland	10251	11280	10	3855	3587	-7
Tyskland	56527	52878	-6	15747	9761	-38
Frankrike	9518	12310	29	6010	9820	63
Spania	660	410	-38	31	156	403
Sveits	2650	1088	-59	443	257	-42
Italia	1604	1061	-34	755	393	-48
Østria		1068			712	
Belgia		470			140	
Portugal		62			16	
Hellas		135			9	
Irland		111			8	
Luxembourg		37			8	
Tyrkia		86			55	
Polen		148			35	
Tsjekkia		26			6	
Slovakia		87			14	
Ungarn		106			12	
Europa ellers	5877	3035	-48	1486	592	-60
USA	15741	8259	-48	6473	5475	-15
Canada		279			98	
Mexico		27			6	
Latin-Amerika ellers		245			162	
Australia		374			268	
New Zealand		6			1	
Japan	4580	2731	-40	1663	2295	38
Asia ellers		1038			575	
Afrika		51			16	
Andre land	11082	9859	-11	3760	2925	-22

Hotellstatistikk, mai 1995

Tabell 4. Hoteller og andre overnattingsbedrifter. Ankomne gjester, gjestedøgn og kapasitetsutnyttning, etter bedriftsgruppe og bedriftstørrelse. Mai. 1995

	Ankomne gjester		Gjestedøgn		Kapasitets- utnyttning	
	I alt	Av dette utlendinger	I alt	Av dette utlendinger	Senger	Rom
	1 000				Pst.	
Alle hotell						
I alt	636309	177944	960313	274887	30.2	45.5
20 - 49 senger	35548	6644	49664	11591	21.0	29.9
50 - 99 "	121047	29228	178428	46533	25.4	36.7
100 - 149 "	117236	25798	170821	41145	29.8	42.7
150 - 199 "	82773	20770	121158	30265	30.1	47.2
200 senger og over	279705	95504	440242	145353	34.7	54.5
Byhotell						
I alt	345288	102967	536394	163116	43.3	60.3
20 - 49 senger	13354	2795	18492	4234	37.4	47.4
50 - 99 "	45632	11900	70979	19753	40.1	54.3
100 - 149 "	60762	15986	91166	25447	43.5	55.5
150 - 199 "	50033	11337	73655	16616	41.2	57.7
200 senger og over	175507	60949	282102	97066	45.2	65.7
Landhotell						
I alt	157591	36138	227319	57442	18.5	30.7
20 - 49 senger	19945	3464	28387	6852	16.1	23.5
50 - 99 "	47295	11270	70876	18603	17.9	26.9
100 - 149 "	27443	2948	38434	6316	18.8	29.9
150 - 199 "	12216	2246	18942	3912	14.7	32.5
200 senger og over	50692	16210	70680	21759	22.0	41.1
Turist- og høyfjellshotell						
I alt	133430	38839	196600	54329	27.3	37.8
20 - 49 senger	2249	385	2785	505	26.1	32.3
50 - 99 "	28120	6058	36573	8177	28.0	35.4
100 - 149 "	29031	6864	41221	9382	25.9	36.4
150 - 199 "	20524	7187	28561	9737	30.0	37.7
200 senger og over	53506	18345	87460	26528	26.9	40.1

Tabell 5. Hoteller og andre overnattingsbedrifter. Ankomne gjester, gjestedøgn og kapasitetsutnyttning, etter bedriftsgruppe. Januar - mai og mai. 1994 og 1995

Bedriftsgruppe Måned	Ankomne gjester		Gjestedøgn		Kapasitets- utnyttning	
	I alt	Av dette utlendinger	I alt	Av dette utlendinger	Senger	Rom
	1 000				Pst.	
Alle hotell						
Januar - mai 1994	2664188	601468	5264750	1633820	33.9	46.0
Januar - mai 1995	3017886	693705	5484457	1707049	34.3	46.4
Mai 1994	579218	170600	910712	282035	29.8	43.5
Mai 1995	636309	177944	960313	274887	30.2	45.5
Byhotell						
Januar - mai 1994	1258263	301024	2108419	572792	36.7	52.6
Januar - mai 1995	1332370	280153	2161998	508515	37.2	54.4
Mai 1994	311800	101941	494327	170494	41.7	55.8
Mai 1995	345288	102967	536394	163116	43.3	60.3
Landhotell						
Januar - mai 1994	833034	198256	1914179	718454	30.3	38.9
Januar - mai 1995	1049353	289385	2060636	832119	31.2	38.7
Mai 1994	140054	31158	221049	54819	18.7	30.7
Mai 1995	157591	36138	227319	57442	18.5	30.7
Turist- og høyfjellshotell						
Januar - mai 1994	572891	102188	1242152	342574	35.8	43.8
Januar - mai 1995	636163	124167	1261823	366415	35.4	42.9
Mai 1994	127364	37501	195336	56722	28.1	37.6
Mai 1995	133430	38839	196600	54329	27.3	37.8

Hotellstatistikk, mai 1995

Tabell 6. Hoteller og andre overnattingsbedrifter. Gjestedøgn og kapasitetsutnyttning, etter fylke. Mai. 1994 og 1995

	1994				1995			
	Gjestedøgn		Kapasitets- utnyttning		Gjestedøgn		Kapasitets- utnyttning	
	I alt	Av dette utlen- dinger	Senger	Rom	I alt	Av dette utlen- dinger	Senger	Rom
	1 000		Pst.		1 000		Pst.	
I alt	910712	282035	29.8	43.5	960313	274887	30.2	45.5
Østfold	14186	3859	25.4	39.7	14478	3702	30.2	43.1
Akershus	42552	13722	37.5	53.1	48729	14845	43.1	59.7
Oslo	174413	84024	55.7	70.8	187717	79479	57.0	73.9
Hedmark	24051	5047	18.2	29.7	24362	5841	18.5	28.7
Oppland	62802	15772	17.1	28.1	62081	18573	16.0	26.3
Buskerud	58497	17235	22.8	33.0	64178	18759	22.6	35.8
Vestfold	21993	5252	28.2	43.7	23039	3000	27.8	46.5
Telemark	33127	8170	21.6	32.7	36756	7108	22.9	34.9
Aust-Agder	15240	2821	16.2	32.6	15582	2356	16.1	31.6
Vest-Agder	26292	5711	32.2	46.8	25637	4721	30.0	47.0
Rogaland	60380	17440	34.6	48.4	60085	12494	34.5	51.2
Hordaland	132390	51753	42.9	55.4	148979	54754	43.6	60.5
Sogn og Fjordane	49974	17672	30.6	36.6	45806	16141	29.7	36.5
Møre og Romsdal	39795	7534	34.0	43.1	37307	7953	29.9	41.4
Sør-Trøndelag	46965	8690	22.6	36.7	48053	8481	24.0	39.6
Nord-Trøndelag	13809	1986	20.9	33.5	13251	1953	19.1	30.1
Nordland	43807	7107	24.7	38.1	47215	7889	24.6	39.5
Troms	29103	2917	28.0	42.7	35662	3836	33.0	48.9
Finnmark	21336	5323	21.9	33.0	21396	3002	21.5	32.7

Tabell 7. Hoteller og andre overnattingsbedrifter. Gjestedøgn og kapasitetsutnyttning, etter fylke. Januar - mai. 1994 og 1995

Fylke	1994				1995			
	Gjestedøgn		Kapasitets- utnyttning		Gjestedøgn		Kapasitets- utnyttning	
	I alt	Av dette utlen- dinger	Senger	Rom	I alt	Av dette utlen- dinger	Senger	Rom
	1 000		Pst.		1 000		Pst.	
I alt	5264750	1633820	33.9	46.0	5484457	1707049	34.3	46.4
Østfold	60895	16073	25.1	38.7	66219	21529	30.5	43.0
Akershus	196267	47151	36.8	55.7	196922	41809	37.1	56.9
Oslo	701334	288113	47.4	64.2	719547	248476	46.4	64.7
Hedmark	247576	106059	35.1	43.2	235244	100439	32.9	38.5
Oppland	945488	394822	37.6	46.5	1007915	488613	38.8	43.6
Buskerud	701191	268021	42.2	47.1	751102	288257	43.3	50.2
Vestfold	90676	17022	24.1	41.8	89699	12084	23.3	40.1
Telemark	286922	113803	35.4	41.9	291559	104591	33.9	41.3
Aust-Agder	140621	56007	26.7	35.9	133301	51824	26.0	33.8
Vest-Agder	112975	17103	29.2	43.2	114318	18827	28.9	44.5
Rogaland	268486	54596	33.1	48.0	283518	55615	34.8	51.6
Hordaland	434463	102821	31.2	44.3	493133	111951	32.7	47.4
Sogn og Fjordane	141160	21221	24.6	33.3	125897	24330	22.5	29.8
Møre og Romsdal	139513	13294	27.0	39.9	146297	18695	28.4	41.4
Sør-Trøndelag	301466	65585	29.8	41.4	311956	63772	31.8	46.2
Nord-Trøndelag	69377	5954	22.8	36.7	79106	11788	24.4	38.8
Nordland	194268	22118	25.4	42.3	204297	27243	24.2	39.0
Troms	147072	13149	30.0	47.2	144489	9195	28.8	45.0
Finnmark	85000	10908	20.4	33.3	89938	8011	20.9	33.7

Hotellstatistikk, mai 1995

Tabell 8. Hoteller og andre overnattingsbedrifter. Gjestedøgn etter formål. Prosent. Fylke. Mai. 1994 og 1995

Fylke	1994					1995				
	I alt	Kurs/ konferanse	Yrke	Ferie/ fritid	Lang- tids- kon- trakt	I alt	Kurs/ konferanse	Yrke	Ferie/ fritid	Lang- tids- kon- trakt
I alt	910712	185438	314238	392175	18861	960313	219672	366781	373860	
Østfold	14186	4105	4909	5152	20	14478	4605	5939	3934	
Akershus	42552	14527	14806	13214	5	48729	17403	17082	14244	
Oslo	174413	29656	85829	57123	1805	187717	34478	95203	58036	
Hedmark	24051	4266	5949	13524	312	24362	5347	6187	12828	
Oppland	62802	15096	7339	40190	177	62081	16777	7731	37573	
Buskerud	58497	14418	6589	37418	72	64178	20084	11555	32539	
Vestfold	21993	7551	6646	7532	264	23039	9775	7386	5878	
Telemark	33127	8280	5044	19744	59	36756	14307	7797	14652	
Aust-Agder	15240	4009	3423	6862	946	15582	5036	3872	6674	
Vest-Agder	26292	3557	11428	10954	353	25637	4613	12380	8644	
Rogaland	60380	11260	34674	11476	2970	60085	9971	37345	12769	
Hordaland	132390	16885	39171	71081	5253	148979	21210	57195	70574	
Sogn og Fjordane	49974	5272	8800	32973	2929	45806	7166	9637	29003	
Møre og Romsdal	39795	8166	13216	18164	249	37307	8108	13782	15417	
Sør-Trøndelag	46965	9626	18902	18307	130	48053	8661	21266	18126	
Nord-Trøndelag	13809	3928	5978	3615	288	13251	3728	6124	3399	
Nordland	43807	10048	20651	11552	1556	47215	11078	22587	13550	
Troms	29103	9967	12407	6584	145	35662	12774	14501	8387	
Finnmark	21336	4821	8477	6710	1328	21396	4551	9212	7633	

Tabell 9. Hoteller og andre overnattingsbedrifter. Gjestedøgn fordelt etter formål. Prosent. Fylke. Januar - mai. 1994 og 1995

Fylke	1994					1995				
	I alt	Kurs/ konferanse	Yrke	Ferie/ fritid	Lang- tids- kon- trakt	I alt	Kurs/ konferanse	Yrke	Ferie/ fritid	Lang- tids- kon- trakt
I alt	5264750	979868	1627938	2567107	89837	5484457	1105393	1691672	2686392	
Østfold	60895	19881	24901	15655	458	66219	19614	34570	12035	
Akershus	196267	77024	76040	42034	1169	196922	81539	74605	40778	
Oslo	701334	113228	401016	178849	8241	719547	138864	407811	172872	
Hedmark	247576	30598	50309	164498	2171	235244	33393	34175	167676	
Oppland	945488	124941	132515	686969	1063	1007915	136565	80364	790986	
Buskerud	701191	115152	41558	542135	2346	751102	144592	54873	551637	
Vestfold	90676	37145	31321	21739	471	89699	37766	31811	20122	
Telemark	286922	45394	30946	208646	1936	291559	61329	34977	194819	
Aust-Agder	140621	20433	17076	97708	5404	133301	18955	17808	96538	
Vest-Agder	112975	21531	48562	41419	1463	114318	18202	52644	43472	
Rogaland	268486	44727	174066	44241	5452	283518	46982	178810	57160	
Hordaland	434463	73230	170959	168931	21343	493133	96602	217172	179359	
Sogn og Fjordane	141160	27979	41535	58510	13136	125897	28130	41601	56166	
Møre og Romsdal	139513	35410	64470	38437	1196	146297	36223	72839	37235	
Sør-Trøndelag	301466	57060	91842	151346	1218	311956	64288	107118	140550	
Nord-Trøndelag	69377	22531	29683	16203	960	79106	25555	33998	19553	
Nordland	194268	50792	95122	36215	12139	204297	49944	106584	47769	
Troms	147072	41116	69407	33599	2950	144489	44127	66432	33930	
Finnmark	85000	21696	36610	19973	6721	89938	22723	43480	23735	

Hotellstatistikk, mai 1995

Tabell 10. Hoteller og andre overnattingsbedrifter. Oppnådd pris pr. rom, etter hotellgruppe. Mai. 1995

	Alle hotell		Turist- og høyfjellshotell		Byhotell		Landhotell	
	Antall bedrifter	Oppnådd pris pr. rom	Antall bedrifter	Oppnådd pris pr. rom	Antall bedrifter	Oppnådd pris pr. rom	Antall bedrifter	Oppnådd pris pr. rom
I alt	964	591	181	567	271	622	512	529
Østfold	19	585	-	-	13	591	6	569
Akershus	22	617	-	-	-	-	22	617
Oslo	49	682	-	-	49	682	-	-
Hedmark	52	480	8	442	8	526	36	463
Oppland	117	489	33	524	14	489	70	424
Buskerud	93	533	22	552	10	534	61	495
Vestfold	24	542	-	-	20	555	4	412
Telemark	45	549	17	579	7	528	21	513
Aust-Agder	30	583	9	538	10	653	11	351
Vest-Agder	26	585	5	584	10	581	11	624
Rogaland	44	595	7	504	23	616	14	523
Hordaland	96	594	23	605	30	611	43	465
Sogn og Fjordane	65	561	28	588	1	:	36	439
Møre og Romsdal	46	556	12	606	14	553	20	369
Sør-Trøndelag	53	570	7	567	20	591	26	481
Nord-Trøndelag	27	558	-	-	4	589	23	548
Nordland	76	571	3	636	15	585	58	548
Troms	40	607	2	:	17	621	21	555
Finnmark	40	574	5	543	6	619	29	564

Tabell 11. Hoteller og andre overnattingsbedrifter. Oppnådd pris pr. rom, etter andel forretningsovernattinger (kurs og konferanse samt yrkesovernattinger) ved hotellet. Mai. 1995

Bedrifter med forretningsovernattinger	Alle hotell		Turist- og høyfjellshotell		Byhotell		Landhotell	
	Antall bedrifter	Oppnådd pris pr. rom	Antall bedrifter	Oppnådd pris pr. rom	Antall bedrifter	Oppnådd pris pr. rom	Antall bedrifter	Oppnådd pris pr. rom
I alt	964	591	181	567	271	622	512	529
Under 20,0	206	449	46	486	15	435	145	401
20,0 - 39,9	158	500	38	538	20	459	100	446
40,0 - 59,9	165	548	35	543	42	557	88	535
60,0 - 79,9	260	635	39	628	133	648	88	575
80,0 prosent og over	175	607	23	639	61	626	91	548

Hotellstatistikk, mai 1995

Tabell 12. Hoteller og andre overnattingsbedrifter. Omsetning etter fylke og bedriftsgruppe. Mai. 1995

	Alle hotell		Turist- og høyfjellshotell		Byhotell		Landhotell	
	Antall bedrifter	Omsetning 1 000 kr	Antall bedrifter	Omsetning 1 000 kr	Antall bedrifter	Omsetning 1 000 kr	Antall bedrifter	Omsetning 1 000 kr
I alt	964	407724	181	75867	271	252867	512	78990
Østfold	19	6798	-	-	13	4871	6	1927
Akershus	22	22390	-	-	-	-	22	22390
Oslo	49	93588	-	-	49	93588	-	-
Hedmark	52	7996	8	1804	8	3135	36	3057
Oppland	117	19071	33	10698	14	3688	70	4685
Buskerud	93	22343	22	11149	10	5982	61	5212
Vestfold	24	9836	-	-	20	9188	4	648
Telemark	45	12921	17	6457	7	3616	21	2848
Aust-Agder	30	6772	9	1927	10	4373	11	473
Vest-Agder	26	10166	5	1741	10	7534	11	892
Rogaland	44	29307	7	2185	23	24137	14	2985
Hordaland	96	62233	23	15372	30	41885	43	4977
Sogn og Fjordane	65	16500	28	:	1	:	36	2788
Møre og Romsdal	46	15276	12	6140	14	8252	20	884
Sør-Trøndelag	53	19895	7	2187	20	14901	26	2807
Nord-Trøndelag	27	5836	-	-	4	1496	23	4339
Nordland	76	20636	3	1883	15	9079	58	9673
Troms	40	16711	2	:	17	:	21	2670
Finnmark	40	9447	5	1301	6	2412	29	5735

Tabell 13. Hoteller og andre overnattingsbedrifter. Omsetning og oppnådd pris pr. rom, etter fylke og bedriftsgruppe. Januar - mai. 1995

	Alle hotell		Turist- og høyfjellshotell		Byhotell		Landhotell	
	Omsetning 1 000 kr	Oppnådd pris pr. rom	Omsetning 1 000 kr	Oppnådd pris pr. rom	Omsetning 1 000 kr	Oppnådd pris pr. rom	Omsetning 1 000 kr	Oppnådd pris pr. rom
I alt	2028179	592	443859	601	1053214	612	531106	551
Østfold	31454	604	-	-	23451	615	8004	572
Akershus	94057	581	-	-	-	-	94057	581
Oslo	384087	679	-	-	384087	679	-	-
Hedmark	64279	539	15397	485	15033	524	33850	575
Oppland	222602	539	102914	562	22153	536	97535	517
Buskerud	215315	619	101076	653	29594	545	84645	610
Vestfold	40974	565	-	-	37802	573	3173	486
Telemark	83479	580	49843	627	13774	532	19862	514
Aust-Agder	35113	570	11574	525	15699	608	7840	571
Vest-Agder	45980	587	7145	608	32382	581	6453	593
Rogaland	136858	587	9442	464	112441	610	14975	526
Hordaland	207452	570	51310	649	134128	559	22014	489
Sogn og Fjordane	52107	594	:	615	:	:	8009	463
Møre og Romsdal	64586	561	24060	612	37870	549	2656	386
Sør-Trøndelag	114910	580	15729	616	72920	590	26261	536
Nord-Trøndelag	33998	545	-	-	7612	590	26386	533
Nordland	91271	576	7784	644	40984	581	42503	561
Troms	69462	596	:	:	:	609	11128	544
Finnmark	40194	551	7168	544	11271	560	21755	548

Hotellstatistikk, mai 1995

Tabell 14. Hoteller og andre overnattingsbedrifter. Omsetning og oppnådd pris pr. rom, etter andel forretningsovernattinger (kurs og konferanse samt yrkesovernattinger) ved hotellet. Januar - mai. 1995

Bedrifter med forretningsovernattinger	Alle hotell		Turist- og høyfjellshotell		Byhotell		Landhotell	
	Omsetning 1 000 kr	Oppnådd pris pr. rom	Omsetning 1 000 kr	Oppnådd pris pr. rom	Omsetning 1 000 kr	Oppnådd pris pr. rom	Omsetning 1 000 kr	Oppnådd pris pr. rom
I alt	2028179	592	443859	601	1053214	612	531106	551
Under 20,0	308201	541	118683	575	12910	431	176608	531
20,0 - 39,9	131045	546	72152	582	11303	425	47590	533
40,0 - 59,9	178947	569	72695	610	62878	531	43374	564
60,0 - 79,9	630543	628	73861	605	480206	644	76475	558
80,0 prosent og over	779443	601	106467	639	485917	606	187059	570

Skattestatistikk. Oversikt over skatteligningen etter skattytergruppe, 1993

Tabell 1. Oversikt over skatteligningen etter skattytergruppe. Kommune- og fylkesskatteligningen. Fylke. 1993. Mill. kr

Fylke/skattytergruppe	Antall skatt- yttere	Netto- formue	Alm. inntekt	Sær- fradrag	Kommuneskatt			Fylkes- skatt
					I alt	Inntekts- skatt	Formues- skatt	
Hele landet	3455255	505979	448535	13295	45817	41848	3969	23336
Personlige skattytere i alt	3394944	422128	388615	13295	41143	37848	3295	21113
Innenby(gd)s personlige	2941091	405659	383887	13295	40408	37261	3147	20787
Utenby(gd)s personlige	453853	16468	4729	-	735	586	149	326
Etterskuddspliktige skattytere .	60311	83851	59920	-	4674	4001	674	2223
Østfold	192060	24009	22080	829	2204	2025	179	1130
Personlige skattytere i alt	189255	22229	19767	829	2034	1865	169	1041
Innenby(gd)s personlige	163283	21088	19552	829	1997	1839	158	1027
Utenby(gd)s personlige	25972	1141	215	-	37	26	10	15
Etterskuddspliktige skattytere .	2805	1780	2313	-	170	160	10	89
Akershus	325490	49702	52264	1010	5405	5002	403	2786
Personlige skattytere i alt	319331	47202	44855	1010	4988	4606	383	2565
Innenby(gd)s personlige	290040	45657	44237	1010	4898	4529	369	2523
Utenby(gd)s personlige	29291	1545	618	-	90	77	14	43
Etterskuddspliktige skattytere .	6159	2501	7408	-	417	397	20	220
Oslo	361016	67787	74449	1694	7321	6755	566	3762
Personlige skattytere i alt	350084	64039	54973	1694	6095	5552	542	3094
Innenby(gd)s personlige	338535	63112	53882	1694	5949	5415	534	3017
Utenby(gd)s personlige	11549	928	1091	-	146	138	8	76
Etterskuddspliktige skattytere .	10932	3747	19476	-	1226	1203	23	668
Hedmark	168417	23342	16044	684	1629	1455	173	814
Personlige skattytere i alt	166297	20425	14786	684	1520	1366	155	764
Innenby(gd)s personlige	133021	19192	14609	684	1487	1344	143	752
Utenby(gd)s personlige	33276	1233	177	-	33	22	11	12
Etterskuddspliktige skattytere .	2120	2917	1258	-	108	90	19	50
Oppland	177045	25939	16224	621	1691	1491	200	634
Personlige skattytere i alt	174328	21008	14925	621	1554	1393	161	779
Innenby(gd)s personlige	130245	19335	14737	621	1516	1370	146	766
Utenby(gd)s personlige	44083	1673	187	-	39	23	15	13
Etterskuddspliktige skattytere .	2717	4931	1299	-	137	98	38	55
Buskerud	209536	32433	23306	721	2463	2205	258	1230
Personlige skattytere i alt	206161	25408	20682	721	2209	2009	200	1121
Innenby(gd)s personlige	159076	23582	20365	721	2153	1970	183	1099
Utenby(gd)s personlige	47085	1826	318	-	56	39	17	22
Etterskuddspliktige skattytere .	3375	7024	2623	-	253	195	58	108
Vestfold	159708	21743	19510	653	1951	1782	168	995
Personlige skattytere i alt	157110	21059	17407	653	1806	1640	165	916
Innenby(gd)s personlige	135526	19861	17173	653	1766	1611	154	900
Utenby(gd)s personlige	21584	1198	234	-	40	29	11	16
Etterskuddspliktige skattytere .	2598	684	2103	-	145	142	3	79
Telemark	141014	20824	15050	573	1564	1402	162	782
Personlige skattytere i alt	138961	15431	13636	573	1408	1291	117	721
Innenby(gd)s personlige	111998	14347	13494	573	1381	1274	107	711
Utenby(gd)s personlige	26963	1084	142	-	27	17	10	10
Etterskuddspliktige skattytere .	2053	5393	1414	-	156	110	45	61
Aust-Agder	87010	13633	8748	316	918	808	110	451
Personlige skattytere i alt	85762	9339	7844	316	806	734	72	410
Innenby(gd)s personlige	64818	8481	7739	316	785	721	64	403
Utenby(gd)s personlige	20944	858	106	-	21	13	8	7
Etterskuddspliktige skattytere .	1248	4294	903	-	112	74	38	41
Vest-Agder	115605	20489	14339	458	1493	1328	165	741
Personlige skattytere i alt	113770	14984	12169	458	1284	1168	116	652
Innenby(gd)s personlige	96160	14316	12029	458	1260	1151	110	643
Utenby(gd)s personlige	17610	668	140	-	23	17	6	10
Etterskuddspliktige skattytere .	1835	5505	2170	-	209	160	49	89

Skattestatistikk. Oversikt over skatteligningen etter skattytergruppe, 1993

Tabell 1 (forts.). Oversikt over skatteligningen etter skattytergruppe. Kommune- og fylkesskatteligningen. Fylke. 1993. Mill. kr

Fylke/skattytergruppe	Antall skatt- yttere	Netto- formue	Alm. inntekt	Sær- fradrag	Kommuneskatt			Fylkes- skatt
					I alt	Inntekts- skatt	Formues- skatt	
Rogaland	254943	37594	38983	867	4090	3793	297	2113
Personlige skattytere i alt	250367	30567	34233	867	3698	3460	239	1928
Innenby(gd)s personlige	225996	29960	33520	867	3605	3372	233	1879
Utenby(gd)s personlige	24371	607	712	-	93	88	5	49
Etterskuddspliktige skattytere .	4576	7028	4750	-	391	333	58	185
Hordaland	323516	42484	42348	1149	4328	3998	331	2228
Personlige skattytere i alt	317964	33931	37075	1149	3901	3642	259	2030
Innenby(gd)s personlige	278498	32947	36808	1149	3859	3609	250	2012
Utenby(gd)s personlige	39466	984	267	-	42	33	9	18
Etterskuddspliktige skattytere .	5552	8552	5272	-	428	356	72	198
Sogn og Fjordane	87932	18858	9950	322	1106	954	152	533
Personlige skattytere i alt	86528	12161	8985	322	963	870	93	486
Innenby(gd)s personlige	74871	11767	8922	322	952	862	90	482
Utenby(gd)s personlige	11657	394	63	-	11	8	3	4
Etterskuddspliktige skattytere .	1404	6696	965	-	143	84	59	47
Møre og Romsdal	184322	26652	21474	733	2178	1976	203	1103
Personlige skattytere i alt	180876	22904	19233	733	1987	1813	174	1013
Innenby(gd)s personlige	160492	22315	19106	733	1966	1798	169	1004
Utenby(gd)s personlige	20384	589	127	-	21	16	5	9
Etterskuddspliktige skattytere..	3446	3748	2242	-	191	162	29	90
Sør-Trøndelag	203997	25254	23764	768	2415	2228	187	1243
Personlige skattytere i alt	201010	19850	21205	768	2192	2042	150	1139
Innenby(gd)s personlige	172937	19175	21089	768	2171	2028	144	1131
Utenby(gd)s personlige	28073	676	115	-	20	14	6	8
Etterskuddspliktige skattytere .	2987	5403	2559	-	224	187	37	104
Nord-Trøndelag	98231	12191	10222	390	1034	944	90	527
Personlige skattytere i alt	96773	9751	9644	390	971	899	72	502
Innenby(gd)s personlige	85312	9475	9584	390	961	892	69	498
Utenby(gd)s personlige	11461	276	60	-	10	7	2	4
Etterskuddspliktige skattytere .	1458	2441	578	-	63	45	18	25
Nordalnd	190669	24548	20322	807	2077	1887	189	1053
Personlige skattytere i alt	188275	17121	18928	807	1897	1773	123	990
Innenby(gd)s personlige	165508	16710	18852	807	1884	1764	120	984
Utenby(gd)s personlige	22767	411	76	-	13	9	4	5
Etterskuddspliktige skattytere .	2394	7427	1394	-	180	114	66	63
Troms	115156	13182	12882	467	1294	1196	98	667
Personlige skattytere i alt	113451	10238	12010	467	1204	1129	75	630
Innenby(gd)s personlige	101923	9978	11957	467	1195	1123	73	626
Utenby(gd)s personlige	11528	260	53	-	9	7	2	4
Etterskuddspliktige skattytere..	1705	2944	872	-	90	67	23	37
Finnmark	59588	5314	6576	235	658	619	39	345
Personlige skattytere i alt	58641	4480	6257	235	627	595	32	332
Innenby(gd)s personlige	52852	4361	6230	235	623	592	31	330
Utenby(gd)s personlige	5789	119	27	-	4	3	1	2
Etterskuddspliktige skattytere .	947	834	319	-	31	24	7	13

Skattestatistikk. Oversikt over skatteligningen etter skattytergruppe, 1993

Tabell 2. Oversikt over skatteligningen etter skattytergruppe. Statsskatteligningen og utligning til folketrygden. Fylke. Inkl. kontinentalsokkelen. 1993. Mill. kr

Fylke/ skattytergruppe	Statsskatteligningen							Medlems- avgift til folke- trygden
	Antall skatt- yttere med felles- skatt	Netto- formue	Netto- inntekt	I alt	Inntekts- skatt	Formues- skatt	Felles- skatt	
Hele landet	2980337	416280	23654	53104	23339	692	29073	32936
Personlige skattytere	2922641	414977	743	28857	7860	689	20308	32936
Etterskuddspliktige skattytere .	57696	1304	22911	24248	15479	4	8765	-
Østfold	164802	21342	2	1709	302	37	1370	1657
Personlige skattytere	162116	21342	2	1342	302	37	1002	1657
Etterskuddspliktige skattytere .	2686	-	-	368	-	-	368	-
Akershus	294073	48343	7	4849	1342	81	3426	3968
Personlige skattytere	288103	48343	7	3912	1342	81	2490	3968
Etterskuddspliktige skattytere .	5970	-	-	937	0	-	937	-
Oslo	346954	66936	171	7389	1514	95	5780	4362
Personlige skattytere	336166	66180	171	4502	1514	92	2895	4362
Etterskuddspliktige skattytere .	10788	756	-	2887	0	2	2885	-
Hedmark	133467	19371	3	1094	165	33	896	1209
Personlige skattytere	131497	19371	3	933	165	33	735	1209
Etterskuddspliktige skattytere .	1970	-	-	161	-	-	161	-
Oppland	131613	19490	1	1142	170	34	938	1219
Personlige skattytere	129040	19490	1	951	170	34	747	1219
Etterskuddspliktige skattytere .	2573	-	-	191	-	-	191	-
Buskerud	161193	24367	4	1920	401	43	1476	1746
Personlige skattytere	157922	24320	4	1520	401	43	1076	1746
Etterskuddspliktige skattytere .	3271	47	-	400	-	0	400	-
Vestfold	136972	20293	4	1590	331	35	1224	1467
Personlige skattytere	134472	20293	4	1249	331	35	883	1467
Etterskuddspliktige skattytere .	2500	-	-	341	-	-	341	-
Telemark	113183	14656	2	1151	226	25	900	1139
Personlige skattytere	111246	14656	2	945	226	25	694	1139
Etterskuddspliktige skattytere .	1937	-	-	207	-	-	207	-
Aust-Agder	65349	8574	1	671	133	15	523	661
Personlige skattytere	64195	8574	1	544	133	15	396	661
Etterskuddspliktige skattytere .	1154	-	-	127	-	-	127	-
Vest-Agder	96881	15014	3	1192	215	25	952	1018
Personlige skattytere	95157	14706	3	870	215	24	630	1018
Etterskuddspliktige skattytere .	1724	308	-	322	-	1	322	-
Rogaland	229165	30433	2	3616	1002	56	2559	2861
Personlige skattytere	224745	30433	2	2890	1002	56	1833	2861
Etterskuddspliktige skattytere .	4420	-	-	726	0	-	726	-
Hordaland	282032	33358	6	3591	824	56	2711	3233
Personlige skattytere	276764	33358	6	2834	824	56	1954	3233
Etterskuddspliktige skattytere .	5268	-	-	757	0	-	757	-
Sogn og Fjordane	75537	11780	1	725	118	20	587	751
Personlige skattytere	74266	11780	1	606	118	20	468	751
Etterskuddspliktige skattytere .	1271	-	-	118	-	-	118	-

Skattestatistikk. Oversikt over skatteligningen etter skattytergruppe, 1993

Tabell 2 (forts.). Oversikt over skatteligningen etter skattytergruppe. Statsskatteligningen og utligning til folketrygden. Fylke. Inkl. kontinentalsokkelen. 1993. Mill. kr

Fylke/ skattytergruppe	Statsskatteligningen							Medlems- avgift til folke- trygden
	Antall skatt- yttere med felles- skatt	Netto- formue	Netto- inntekt	Statsskatt				
				I alt	Inntekts- skatt	Formues- skatt	Felles- skatt	
Møre og Romsdal	162507	22357	1	1674	305	38	1331	1645
Personlige skattytere	159219	22357	1	1323	305	38	980	1645
Etterskuddspliktige skattytere .	3288	-	-	351	-	-	351	-
Sør-Trøndelag	174735	19756	4	1921	376	34	1510	1853
Personlige skattytere	171920	19564	4	1510	376	34	1100	1853
Etterskuddspliktige skattytere .	2815	192	-	411	-	1	411	-
Nord-Trøndelag	86095	9419	4	707	117	16	574	822
Personlige skattytere	84785	9419	4	619	117	16	487	822
Etterskuddspliktige skattytere .	1310	-	-	88	-	-	88	-
Nordland	166440	16537	2	1424	248	26	1150	1644
Personlige skattytere	164215	16537	2	1232	248	26	957	1644
Etterskuddspliktige skattytere .	2225	-	-	192	0	-	192	-
Troms	102815	9916	4	867	107	16	744	1076
Personlige skattytere	101189	9916	4	732	107	16	609	1076
Etterskuddspliktige skattytere .	1626	-	-	135	-	-	135	-
Finnmark	53414	4333	2	102	-275	7	370	561
Personlige skattytere	52514	4333	2	52	-275	7	320	561
Etterskuddspliktige skattytere .	900	-	-	50	-	-	50	-
Kontinentalsokkelen	3110	3	23430	15770	15716	0	54	43
Personlige skattytere	3110	3	519	292	238	0	54	43
Etterskuddspliktige skattytere .	-	-	22911	15478	15478	-	-	-

Skattestatistikk. Oversikt over skatteligningen etter skattytergruppe, 1993

Tabell 3. Oversikt over skatteligningen etter skattytergruppe. Skatt, skattefradrag og nedsettelse i skatt. Fylke. Inkl. kontinentalsokkelen. 1993. Mill. kr

Fylke/skattytergruppe	Brutto- skatt	Fradrag og nedsettelse										Netto skatt
		I alt	For- sørger- fradrag	Finn- marks- fradrag	Fradrag for BSU	Fradrag for AMS	etter 65-pro- sent- regelen	etter para- graf 78	Fradrag for uten- lands- skatt	Skatt etter- betalt pensjon	Godt- gjør- elses- fradrag	
Hele landet	164635	9441	1959	449	135	110	107	2390	14	-107	4383	155194
Personlige skattytere i alt ..	131892	7843	1959	449	135	110	107	2390	14	-107	2785	124049
Innenby(gd)s personlige	130831	7843	1959	449	135	110	107	2390	14	-107	2785	122988
Utenby(gd)s personlige	1061	-	-	-	-	-	-	-	-	-	-	1061
Etterskuddspliktige	32743	1599	-	-	-	-	-	-	-	-	1599	31145
Østfold	7091	390	104	-	5	6	1	163	0	-6	118	6700
Personlige skattytere i alt ..	6441	368	104	-	5	6	1	163	0	-6	95	6074
Innenby(gd)s personlige	6390	368	104	-	5	6	1	163	0	-6	95	6022
Utenby(gd)s personlige	51	-	-	-	-	-	-	-	-	-	-	51
Etterskuddspliktige skattytere	649	23	-	-	-	-	-	-	-	-	23	627
Akershus	18346	1337	200	-	15	16	19	136	1	-10	961	17009
Personlige skattytere i alt ..	16254	820	200	-	15	16	19	136	1	-10	443	15435
Innenby(gd)s personlige	16121	820	200	-	15	16	19	136	1	-10	443	15302
Utenby(gd)s personlige	133	-	-	-	-	-	-	-	-	-	-	133
Etterskuddspliktige skattytere	2092	518	-	-	-	-	-	-	-	-	518	1574
Oslo	24741	1906	174	-	22	19	57	259	3	-18	1391	22834
Personlige skattytere i alt ..	19293	1240	174	-	22	19	57	259	3	-18	725	18053
Innenby(gd)s personlige	19070	1240	174	-	22	19	57	259	3	-18	725	17830
Utenby(gd)s personlige	222	-	-	-	-	-	-	-	-	-	-	222
Etterskuddspliktige skattytere	5448	666	-	-	-	-	-	-	-	-	666	4782
Hedmark	5027	282	79	-	3	3	1	132	0	-4	66	4745
Personlige skattytere i alt ..	4695	270	79	-	3	3	1	132	0	-4	55	4426
Innenby(gd)s personlige	4651	270	79	-	3	3	1	132	0	-4	55	4381
Utenby(gd)s personlige	45	-	-	-	-	-	-	-	-	-	-	45
Etterskuddspliktige skattytere	332	12	-	-	-	-	-	-	-	-	12	320
Oppland	5178	292	76	-	4	5	1	121	0	-3	89	4886
Personlige skattytere i alt ..	4785	281	76	-	4	5	1	121	0	-3	78	4503
Innenby(gd)s personlige	4733	281	76	-	4	5	1	121	0	-3	78	4452
Utenby(gd)s personlige	52	-	-	-	-	-	-	-	-	-	-	52
Etterskuddspliktige skattytere	394	11	-	-	-	-	-	-	-	-	11	383
Buskerud	7771	414	98	-	6	6	4	124	0	-7	183	7358
Personlige skattytere i alt ..	6982	386	98	-	6	6	4	124	0	-7	155	6596
Innenby(gd)s personlige	6904	386	98	-	6	6	4	124	0	-7	155	6518
Utenby(gd)s personlige	78	-	-	-	-	-	-	-	-	-	-	78
Etterskuddspliktige skattytere	790	28	-	-	-	-	-	-	-	-	28	762
Vestfold	6425	423	91	-	6	6	3	112	0	-5	209	6002
Personlige skattytere i alt ..	5834	397	91	-	6	6	3	112	0	-5	183	5438
Innenby(gd)s personlige	5778	397	91	-	6	6	3	112	0	-5	183	5382
Utenby(gd)s personlige	56	-	-	-	-	-	-	-	-	-	-	56
Etterskuddspliktige skattytere	591	26	-	-	-	-	-	-	-	-	26	565
Telemark	4892	255	72	-	3	3	1	104	0	-3	74	4637
Personlige skattytere i alt ..	4459	245	72	-	3	3	1	104	0	-3	65	4213
Innenby(gd)s personlige	4422	245	72	-	3	3	1	104	0	-3	65	4176
Utenby(gd)s personlige	37	-	-	-	-	-	-	-	-	-	-	37
Etterskuddspliktige skattytere	433	9	-	-	-	-	-	-	-	-	9	424
Aust-Agder	2863	162	49	-	2	2	1	57	0	-1	53	2701
Personlige skattytere i alt ..	2579	157	49	-	2	2	1	57	0	-1	48	2422
Innenby(gd)s personlige	2550	157	49	-	2	2	1	57	0	-1	48	2393
Utenby(gd)s personlige	28	-	-	-	-	-	-	-	-	-	-	28
Etterskuddspliktige skattytere	284	5	-	-	-	-	-	-	-	-	5	279
Vest-Adel	4689	246	74	-	4	4	3	72	0	-3	91	4444
Personlige skattytere i alt ..	4039	216	74	-	4	4	3	72	0	-3	61	3824
Innenby(gd)s personlige	4006	216	74	-	4	4	3	72	0	-3	61	3791
Utenby(gd)s personlige	33	-	-	-	-	-	-	-	-	-	-	33
Etterskuddspliktige skattytere	650	30	-	-	-	-	-	-	-	-	30	620

Skattestatistikk. Oversikt over skatteligningen etter skattytergruppe, 1993

Tabell 3 (forts.). Oversikt over skatteligningen etter skattytergruppe. Skatt, skattefradrag og nedsettelse i skatt. Fylke. Inkl. kontinentalsokkelen. 1993. Mill. kr

Fylke/skattytergruppe	Fradrag og nedsettelse											Netto skatt
	Brutto-skatt	I alt	For-sørger-fradrag	Finn-marks-fradrag	Frdrag for BSU	Frdrag for AMS	etter 65-pro-sent-regelen	etter para-graf 78	Frdrag for uten-lands-skatt	Skatt etter-betalt pensjon	Godt-gjør-elses-fradrag	
Rogaland	13398	719	181	-	16	10	3	143	1	-4	370	12679
Personlige skattytere i alt ..	12021	644	181	-	16	10	3	143	1	-4	294	11377
Innenby(gd)s personlige	11879	644	181	-	16	10	3	143	1	-4	294	11235
Utenby(gd)s personlige	142	-	-	-	-	-	-	-	-	-	-	142
Etterskuddspliktige skattytere	1378	75	-	-	-	-	-	-	-	-	75	1302
Hordaland	14202	821	202	-	17	11	5	219	2	-12	378	13381
Personlige skattytere i alt ..	12676	678	202	-	17	11	5	219	2	-12	235	11998
Innenby(gd)s personlige	12616	678	202	-	17	11	5	219	2	-12	235	11938
Utenby(gd)s personlige	60	-	-	-	-	-	-	-	-	-	-	60
Etterskuddspliktige skattytere	1526	143	-	-	-	-	-	-	-	-	143	1383
Sogn og Fjordane	3262	147	51	-	4	3	1	60	0	-2	28	3115
Personlige skattytere i alt ..	2948	141	51	-	4	3	1	60	0	-2	22	2807
Innenby(gd)s personlige	2932	141	51	-	4	3	1	60	0	-2	22	2792
Utenby(gd)s personlige	16	-	-	-	-	-	-	-	-	-	-	16
Etterskuddspliktige skattytere	314	6	-	-	-	-	-	-	-	-	6	308
Møre og Romsdal	6986	387	115	-	6	4	2	142	5	-3	115	6599
Personlige skattytere i alt ..	6338	372	115	-	6	4	2	142	5	-3	100	5967
Innenby(gd)s personlige	6309	372	115	-	6	4	2	142	5	-3	100	5938
Utenby(gd)s personlige	29	-	-	-	-	-	-	-	-	-	-	29
Etterskuddspliktige skattytere	648	15	-	-	-	-	-	-	-	-	15	633
Sør-Trøndelag	7806	374	117	-	7	5	2	152	0	-9	100	7432
Personlige skattytere i alt ..	7055	362	117	-	7	5	2	152	0	-9	87	6693
Innenby(gd)s personlige	7027	362	117	-	7	5	2	152	0	-9	87	6665
Utenby(gd)s personlige	28	-	-	-	-	-	-	-	-	-	-	28
Etterskuddspliktige skattytere	751	12	-	-	-	-	-	-	-	-	12	739
Nord-Trøndelag	3269	179	61	-	3	2	0	87	0	-2	28	3090
Personlige skattytere i alt ..	3090	175	61	-	3	2	0	87	0	-2	24	2915
Innenby(gd)s personlige	3076	175	61	-	3	2	0	87	0	-2	24	2901
Utenby(gd)s personlige	14	-	-	-	-	-	-	-	-	-	-	14
Etterskuddspliktige skattytere	180	4	-	-	-	-	-	-	-	-	4	176
Nordland	6532	335	112	-	5	3	1	166	0	-8	55	6198
Personlige skattytere i alt ..	6087	325	112	-	5	3	1	166	0	-8	46	5762
Innenby(gd)s personlige	6069	325	112	-	5	3	1	166	0	-8	46	5744
Utenby(gd)s personlige	18	-	-	-	-	-	-	-	-	-	-	18
Etterskuddspliktige skattytere	445	9	-	-	-	-	-	-	-	-	9	436
Troms	4214	310	69	82	4	2	1	94	0	-4	62	3904
Personlige skattytere i alt ..	3947	306	69	82	4	2	1	94	0	-4	57	3641
Innenby(gd)s personlige	3935	306	69	82	4	2	1	94	0	-4	57	3629
Utenby(gd)s personlige	13	-	-	-	-	-	-	-	-	-	-	13
Etterskuddspliktige skattytere	267	4	-	-	-	-	-	-	-	-	4	262
Finnmark	2130	463	35	367	2	1	0	48	0	-1	11	1667
Personlige skattytere i alt ..	2034	462	35	367	2	1	0	48	0	-1	10	1573
Innenby(gd)s personlige	2028	462	35	367	2	1	0	48	0	-1	10	1566
Utenby(gd)s personlige	6	-	-	-	-	-	-	-	-	-	-	6
Etterskuddspliktige skattytere	95	1	-	-	-	-	-	-	-	-	1	94
Kontinentalsokkelen	15813	0	0	-	-	-	-	-	-	-	0	15813
Personlige skattytere i alt ..	335	0	0	-	-	-	-	-	-	-	0	335
Innenby(gd)s personlige	335	0	0	-	-	-	-	-	-	-	0	335
Utenby(gd)s personlige	-	-	-	-	-	-	-	-	-	-	-	-
Etterskuddspliktige skattytere	15478	-	-	-	-	-	-	-	-	-	-	15478

Store byggeprosjekter i Oslo og Akershus

Oppstartingen av flere store næringsbygg i Oslo og Akershus gir svært høye tall for byggearealstatistikken i mai. Viktigst er deler av det nye ekspedisjonsbygget på Gardermoen. For landet sett under ett var igangsatt areal til næringsbygg på hele 313 000 kvadratmeter, 80,2 prosent mer enn i mai 1994.

Flere store kontor- og administrasjonsbygg i Oslo og Bærum gjør også vesentlig utslag på statistikken. 51 400 kvadratmeter bruksareal til næringsbygg ble satt i gang i Oslo i mai, mot 4 100 året før. 63,3 prosent av dette arealet tilhører næringsgruppen varehandel, bank, finans og forsikring. Bygg for undervisning og forskning dekker 7,2 prosent, og bygg til helse og veterinær tilsvarende 6,0 prosent. Ellers utgjør gruppe for annen virksomhet en vesentlig andel.

Nytt ekspedisjonsbygg på Gardermoen

I Akershus ble 122 500 kvadratmeter bruksareal til næringsbygg igangsatt i mai, ni ganger så mye som på samme tid i fjor. Om lag halvparten av arealet skyldes deler av hovedflyplassen på Gardermoen. Bygg for varehandel, bank og forsikring er den viktigste næringsgruppen i tillegg til annen virksomhet, og utgjør 9 300 kvadratmeter bruksareal.

1 644 nye boliger i mai

Boligbyggingen har gått noe ned siden toppen i november i fjor, og ligger nå omtrent på samme nivå som midten av 1994. 1 644 nye boliger ble igangsatt i mai. Det er 2,1 pro-

Antall boliger. Ujustert og trend. Januar 1990-mai 1995

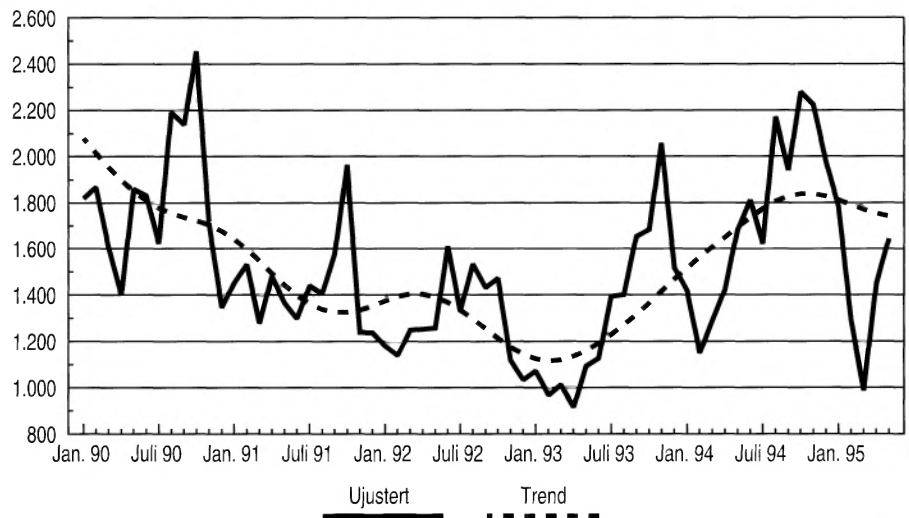

Bruksareal til andre bygg. Ujustert og trend. Januar 1990-mai 1995

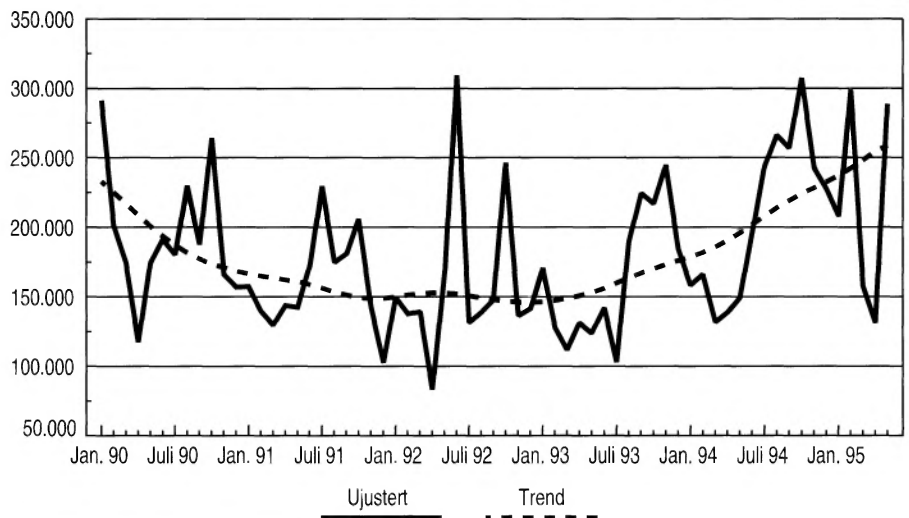

Datagrunnlag

Byggearealstatistikken er basert på bygningsregisteret i GAB (Grunneiendoms-, Adresse- og Bygningsregisteret). Registeret eies av Miljøverndepartementet, mens det faglige ansvaret er ivaretatt av Statens kartverk. Kommunene registrerer alle nye bygg ved tre tidspunkter; godkjenning av kommunen, igangsetting og fullføring. Hver måned publiseres totaltall og fylkesvise tall for antall boliger, bruksareal til bolig, og bruksareal til andre bygg. Kvartals- og årsstatistikken gir tall på kommunenivå.

sent færre enn på samme tid i fjor, men 50,4 prosent mer enn i mai 1993 da byggeaktiviteten var på det laveste. Dersom vi korrigerer for sesongvariasjoner, er antallet i forrige måned omtrent uendret sammenlignet med april.

Flest nye boliger i Akershus

228 nye boliger ble påbegynt i Akershus i mai, mot 114 i samme måned året før. Sør-Trøndelag og Troms hadde også forholdsvis høye

igangsettingstall, henholdsvis 132 og 155 nye boliger.

Ny statistikk

Byggearealstatistikk, mai 1995.

Statistikken utgis hver måned i Ukens statistikk og i månedsheftet Bygginformasjon, også tilgjengelig i SSB-data online. Mer informasjon: John Bjørke, tlf. 62 88 54 30 eller Randi Jule, tlf. 62 88 54 64. Vedleggstabeller side: 12-14.

Auka utførsel av fisk og fiskeprodukt i 1994

Eksport av fisk og fiskeprodukt auka med 7,4 prosent til 1 498 tonn i 1994. Utførselsverdien steig med 17,6 prosent til 19 537 millionar kroner.

EU-landa kjøpte fisk og fiskeprodukt frå Noreg for 11 709,4 millionar kroner i fjor. Dette er 1 344 millionar meir enn i 1993, og utgjorde 60 prosent av samla utførselsverdi. Frankrike og Danmark var dei største kjøparane i EU-landa, med innførsel for respektive 2 250 og 1 768 millionar kroner. Frankrike kjøpte 25 prosent av den oppdretta laksen som blei utført. Av land utanfor EU var det Japan og Sverige som var dei største mottakarane, med kjøp for hhv. 1 999 og 1 282 millionar kroner.

Vi innførte fisk og fiskeprodukt for 2 298 millionar kroner i fjor. Dette er ein svak auke frå 1993. Det blei innført mest frå Russland (888 millionar kroner) og Danmark (445 millionar kroner). Frå Russland var det fersk og kjølt fisk som utgjorde den største gruppa med 468 millionar kroner.

Ny statistikk

Utanrikshandel med fisk og fiskeprodukt, 1994.

Statistikken byggjer på utanrikshandelen med varer som Statistisk sentralbyrå offentliggjør kvar månad, men med andre grupperingar. Statistikken kjem ut årleg i Ukens statistikk og Noregs offisielle statistikk (NOS) Fiskeristatistikk. Meir informasjon: Kristin Bagaas, tlf. 62 88 52 30, Åse Mobråten, tlf. 62 88 52 31. Vedleggstabellar side: 7-10.

Utførsel av fisk og fiskeprodukt, 1990 og 1994. Mill. kroner

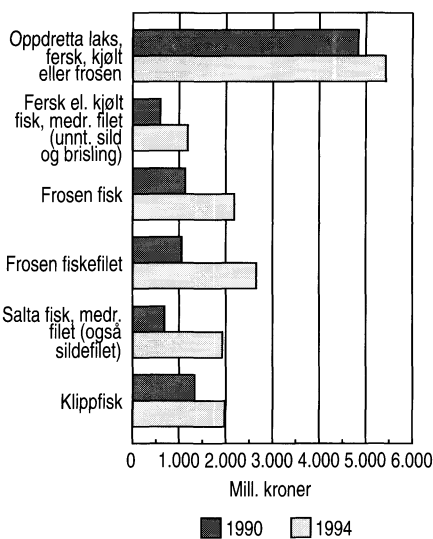

¹ Gjeld dei viktigaste varegruppene.

Kontrollerte slakt, 1. kv. 1995:

Svak auke i kjøtmengda

I alt vart det kontrollert 55 700 tonn slakt dei tre første månade-ne i 1995. Dette er ein auke på vel 1 400 tonn, eller 2,6 prosent, i forhold til same periode i 1994. Det var slakt av svin som stod for auken. Aldri tidlegare har det vorte kontrollert så mykje svinekjøtt i 1. kvartal.

1 250 tonn av den totale auken på vel 1 400 tonn var svinekjøtt. Ingen kjøtslag synt nemnande nedgang i kjøtmengda samanlikna med 1. kvartal 1994.

Det vart kontrollert mest kjøtt av storfe, til saman 24 250 tonn eller 44 prosent av alt kontrollert kjøtt. Svinekjøtt utgjorde 23 800 tonn (43 prosent) og fjørfe 5 900 tonn eller

11 prosent av det kontrollerte kjøttet.

Ny statistikk

Kontrollerte slakt, 1. kv. 1995. Månadsstatistikk over offentlig kjøttkontroll. Statistikken kjem ut kvar månad i SSB-data online, kvart kvartal i Ukens statistikk og årleg i Noregs offisielle statistikk (NOS) Jordbruksstatistikk. Meir informasjon: Jarbjørg Andreassen, tlf. 62 88 52 36 eller Dagfinn Sve, tlf. 62 88 52 61. Vedleggstabellar side: 11.

Tonn slakt av ulike dyreslag, 1. kvartal 1992, 1993, 1994 og 1995

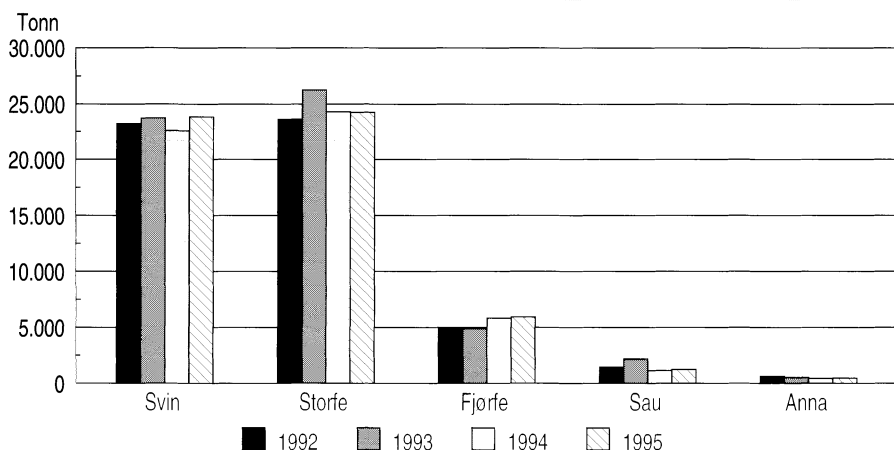

EU produserer mer

Industriproduksjonen i EU økte med 1,1 prosent fra 4. kvartal i fjor til 4. kvartal i år, melder EUs statistiske kontor, Eurostat. Selv om produksjonen øker, er den ikke så høy som i fjor på denne tiden da veksten var rundt 2 prosent. Veksten er størst innen produksjon av motorkjøretøyer (2,9 fra 4. kvartal), kommunikasjons- og fjernsynsutstyr (2,4 prosent) og maskinteknikk (1,8 prosent). Sverige hadde klart størst produksjonsvekst fra 4. kvartal i fjor til 1. kvartal i år, med 4,1 prosent. Deretter fulgte Danmark og Finland med henholdsvis 2,7 og 2,3 prosent. Hellas hadde minst vekst med 0,1 prosent.

Mer motorveier i EU

Lengden på motorveier i EU er mer enn fordoblet fra 1970 til 1990, melder EUs statistiske kontor, Eurostat. Samtidig har jernbanenettet økt med 45 prosent. I 1990 var det lastebiler som stod for 86 prosent av godstransporten innenfor EU. Togene transporterte bare 5 prosent av godset. Bruk av godsbiler økte med hele 80 prosent fra 1970 og 1990.

Sosiale og demografiske nøkkeltall

Utvalgte sosiale og demografiske indikatorer pr. 27. juni 1995



	Måleenhet	Periode	Tall fra tilsvarende periode/ tidspunkt året før	
			Antall/nivå	
Befolkning*				
Folkemengde 1.10.94	Personer		4 343 721	4 320 961
Folketilvekst	Personer	4. kv. 94	3 974	3 616
Fødselsoverskudd	Personer	4. kv. 94	2 668	380
Fødte	Personer	4. kv. 94	13 502	13 219
Døde	Personer	4. kv. 94	10 834	12 839
Nettoinnflytting	Personer	4. kv. 94	1 306	3 236
Innflyttinger	Personer	4. kv. 94	4 859	7 351
Utflyttinger	Personer	4. kv. 94	3 553	4 115
Folkemengde 1.1.95	Personer		4 347 695	4 324 577
Folketilvekst i prosent	Pst.	4. kv. 94	0,09	0,08

			Innfl.	Utfll.	Nettoinnfl.	Innfl.	Utfll.	Nettoinnfl.
Nettoinnflytting etter statsborgerskap i alt	Personer	4. kv. 94	4 859	3 553	1 306	7 351	4 115	3 236
Norge	Personer	4. kv. 94	1 504	1 839	-335	1 435	1 515	-80
Utlandet i alt	Personer	4. kv. 94	3 355	1 714	1 641	5 916	2 600	3 316
Norden	Personer	4. kv. 94	830	532	298	783	441	342
Vest-Europa ellers	Personer	4. kv. 94	592	345	247	445	583	-138
Øst-Europa	Personer	4. kv. 94	717	258	459	3 350	451	2 899
USA/Canada, Oseania, Japan, Israel	Personer	4. kv. 94	275	183	92	254	288	-34
Andre statsborgerskap	Personer	4. kv. 94	934	386	548	1 067	835	232
Asia inkl. Tyrkia ¹	Personer	4. kv. 94	612	220	392	718	508	210
Afrika	Personer	4. kv. 94	181	99	82	208	210	-2
Latin-Amerika	Personer	4. kv. 94	141	67	74	141	117	24
Statsløse/uoppgitt	Personer	4. kv. 94	7	10	-3	17	2	15

Arbeidsmarkedet

Arbeidsledige (AKU) i alt	Pst.	1. kv. 95	5,7	5,8
Kvinner	Pst.	1. kv. 95	5,3	4,6
Menn	Pst.	1. kv. 95	6,1	6,8
Andel langtidsledige (AKU) i alt	Pst.	1. kv. 95	39,9	44,1
Kvinner	Pst.	1. kv. 95	39,5	51,3
Menn	Pst.	1. kv. 95	40,3	40,1
Arbeidsstyrkeprosent i alt	Pst.	1. kv. 95	68,9	67,3
Kvinner	Pst.	1. kv. 95	63,4	61,5
Menn	Pst.	1. kv. 95	74,2	73,1
Andel sysselsatte på deltid i alt	Pst.	1. kv. 95	27,9	27,3
Kvinner	Pst.	1. kv. 95	48,5	47,6
Menn	Pst.	1. kv. 95	10,3	10,1

Barnehager

Dekningsgrad 0-2 år	Pst.	15.12.94	19,8	17,4
Dekningsgrad 3-6 år	Pst.	15.12.94	69,9	67,1
Dekningsgrad 0-6 år	Pst.	15.12.94	48,7	45,7

Trygdestatistikk

Pensjonister i folketrygden	Mottakere	31.03.95	906 256	..
Av dette: Alderspensjonister	Mottakere	31.03.95	624 271	..
Uførepensjonister	Mottakere	31.03.95	235 263	231 999
Etterlatte ektefeller	Mottakere	31.03.95	32 547	33 534
Enslige forsørgere m/overgangsstønad	Mottakere	31.03.95	46 551	46 842

Kriminalitet*

Anmeldte lovbrudd i alt	Anmeldelser	1. kv. 95	89 782	70 848
Forbrytelser i alt	Anmeldelser	1. kv. 95	63 724	49 225
Av dette: Grove voldsforbrytelser	Anmeldelser	1. kv. 95	293	283
Tyverier	Anmeldelser	1. kv. 95	38 351	31 689
Narkotikaforbrytelser	Anmeldelser	1. kv. 95	5 412	3 278
Forseelser i alt	Anmeldelser	1. kv. 95	26 058	21 623
Av dette: Promillekjøring	Anmeldelser	1. kv. 95	1 987	1 629
Andre veitrafikkforseelser	Anmeldelser	1. kv. 95	10 828	8 726

Trafikkdrepte*

Trafikkdrepte i alt	Personer	Mars-mai 95	83	71
---------------------	----------	-------------	----	----

¹ Minus Japan og Israel. * Foreløpige tall.

Økonomiske nøkkeltall

Økonomiske indikatorer pr. 27. juni 1995



Konsumpriser i Norge og EU. Prosent.
Endring fra samme måned året før

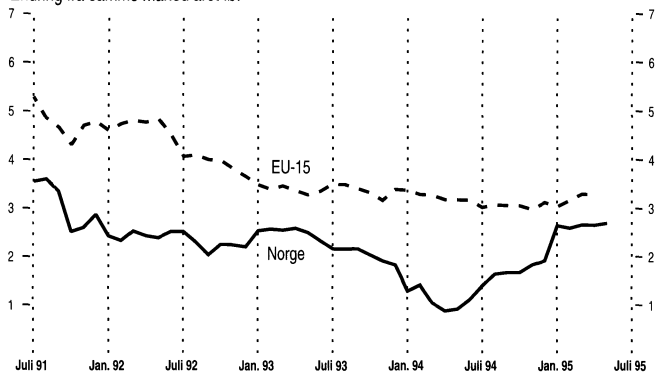

Arbeidsledighet. 1 000 personer.
Sesongjustert

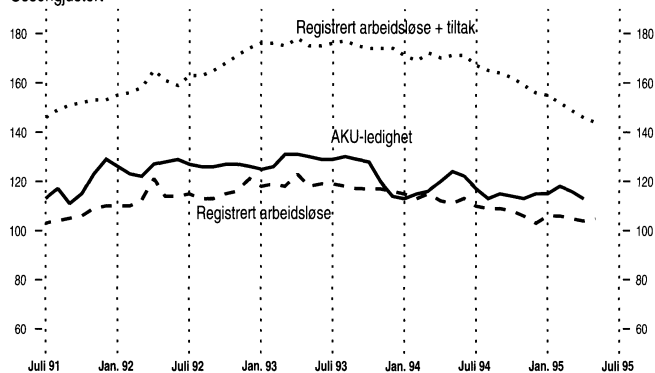

Overnattinger ved norske hoteller, i alt. 1 000.
Glattet serie

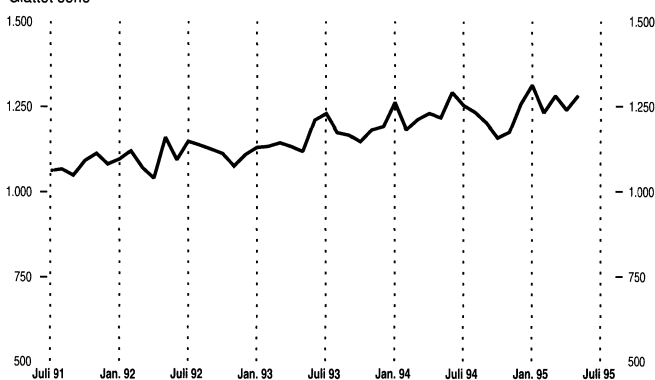

Detaljomsætningsvolumet i alt. 1992 = 100.
Sesongjustert

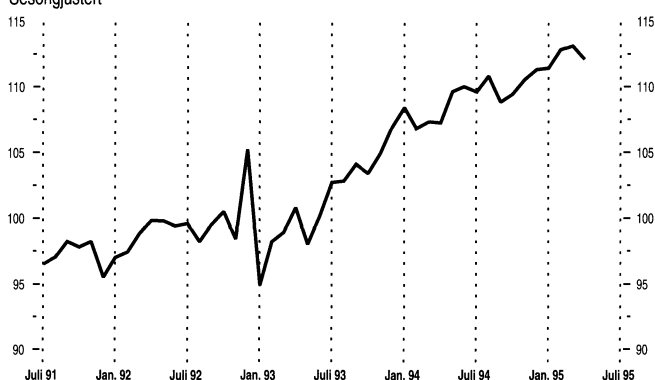

Råoljepriser, Brent Blend. Pr. fat.
I dollar og i norske kroner

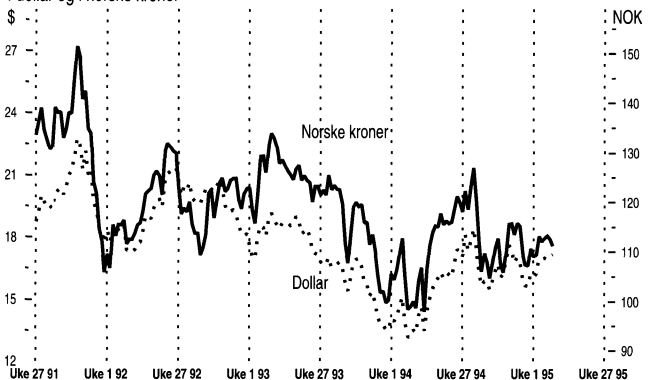

Byggevirksomhet, igangsatt bruksareal. 1 000 m²
Trend

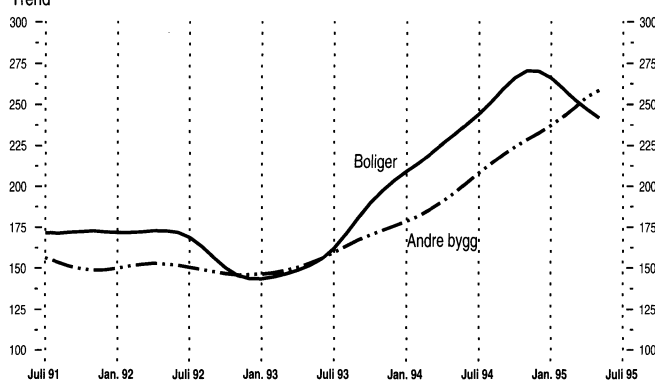

Norsk og internasjonalt rentenivå. Prosent.
3-måneders eurorenter

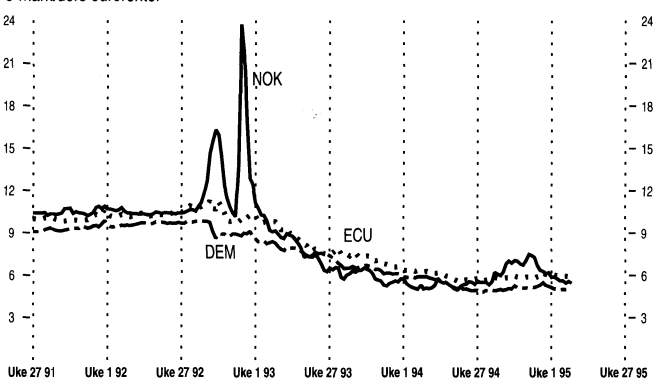

Øverskudd (underskudd) på driftsregnskapet. Mill. kroner.
Akkumulerte tall gjennom året

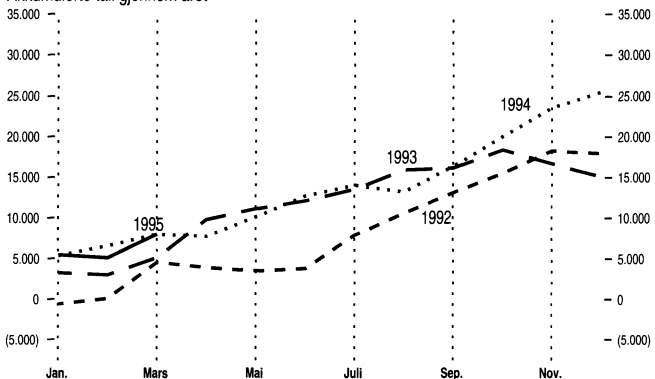



	Måleenhet	Periode	Ujusterte tall		Sesongjusterte tall	
			Nivå	Pst. endring fra tilsv. periode året før	Nivå	Pst. endring fra foreg. periode
Nasjonalregnskap						
BNP	Mill. 1991-kr	4. kv. 94	202437*	4,5	194077	1,9
BNP for fastlands-Norge	Mill. 1991-kr	4. kv. 94	160842*	3,7	154403	1,2
Privat konsum	Mill. 1991-kr	4. kv. 94	102570*	3,1	95636	0,1
Bruttoinvesteringer, fastlands-Norge	Mill. 1991-kr	4. kv. 94	28493*	9,4	25070	4,3
Tradisjonell vareeksport	Mill. 1991-kr	4. kv. 94	37496*	13,9	36015	1,5
Industri og energi						
Produksjonsindeks for industri (volum)	1990=100	April 95	105,7	-3,7	109,7	-0,8
Produksjonsindeks for kraftforsyning (volum)	1990=100	April 95	100,1	20,3	101,4	3,3
Produksjonen av olje og gass	1000 toe ¹	April 95	13896	8,1
Ørdretligang, verkstedprodukter og metaller (verdi)	1976=100	1. kv. 95	390,3	37,6	378,2	21,2
Investeringer, industri	Mill. kr	2. kv. 95	13475 ²	41,3	3035 ³	19,2
Påløpte investeringer, oljevirkosomhet	Mill. kr	2. kv. 95	42311 ²	-10,9
Vannmagasinenes fyllingsgrad ⁴	Pst.	Uke 25	56,2			
Område 1 ⁵	Pst.	Uke 25	63,6			
Område 2 ⁵	Pst.	Uke 25	50,3			
Område 3 ⁵	Pst.	Uke 25	54,8			
Bygg og anlegg						
Boliger, antall igangsatt	Antall	Mai 95	1644	-2,1	1708	-0,2
Andre bygg, igangsatt bruksareal	1000 m ²	Mai 95	313	80,2	259⁶	1,5
Ørdretligang, byggeprosjekter (verdi)	1. kv. 1992=100	1. kv. 95	113	11,9
Ørdretligang, anleggsprosjekter (verdi)	1. kv. 1992=100	1. kv. 95	102	43,7
Tjenesteyting						
Overnattinger ved norske hoteller, i alt	1000	Mai 95	960	5,4
Utenriksøkonomi						
Vareeksport uten skip og oljeplattformer	Mill. kr	Mai 95	21972*	13,8	19364 ⁷	1,8
Tradisjonell vareeksport	Mill. kr	Mai 95	12767*	25,6	12101	0,1
Råolje og naturgass	Mill. kr	Mai 95	9205*	0,7	8002 ⁷	-14,2
Vareimport uten skip og oljeplattformer	Mill. kr	Mai 95	18124*	25,7	17960	6,5
Driftsbalansen, hittil i år ⁸	Mill. kr	Jan.-mars 95	7987*	0,0
Konsum						
Detaljomssetningsindeksen (volum)	1992=100	April 95	102,9	5,2	112,1	-0,9
Personbilregistreringer, nye	Antall	Mai 95	9771	18,0	8584	5,2
Priser og lønninger						
Konsumprisindeksen	1979=100	Mai 95	259,9	2,7	259,5	0,2
Eksportprisindeks (uten skip og oljeplattformer)	1988=100	4. kv. 94	101,4	2,2
Importprisindeks (uten skip og oljeplattformer)	1988=100	4. kv. 94	105,5	0,1
Prisindeks for nye eneboliger	1989=100	4. kv. 94	97,3	6,6	97,0	0,9
Prisindeks for bruktbolig	1991=100	4. kv. 94	111,0	9,9
Gjennomsnittlig timefortjeneste, industri	Kr	4. kv. 94	107,28	3,0
Råoljepris, Brent Blend, spotmarkedet, ukensnitt ⁹	\$/fat	Uke 25	16,68	-4,1
Arbeidsmarkedet						
Sysselsatte (AKU)	1000	1. kv. 95	2040	2,5	2071 ¹⁰	0,0
Arbeidssøkere uten arbeidsinntekt (AKU)	1000	1. kv. 95	124	0,8	113 ¹⁰	-2,6
Arbeidssøkere i prosent av arbeidsstyrken (AKU)	Pst.	1. kv. 95	5,7	..	5,2 ¹⁰	..
Registrerte arbeidsledige ¹¹	1000	Mai 95	95	-6,6	105	1,0
Registrerte arbeidsledige og sysselsatte på tiltak ¹¹	1000	Mai 95	143	-13,8	144	-1,4
Finansielle markeder						
Eurorenter (tre-måneders plasseringer) ¹²						
NOK	Pst. pr. år	Uke 25	5,8			
USD	Pst. pr. år	Uke 25	5,9			
DEM	Pst. pr. år	Uke 25	4,5			
ECU	Pst. pr. år	Uke 25	6,0			
Valutakurser						
USD	Kr/\$	Uke 25	6,21			
Innenlandsk kreditt (K1) ^{12, 13}	Mrd. kr	April 95	857,3	3,8		

¹ toe = tonn oljeekvivalenter. ² Årsanslag for 1995. ³ Utførte investeringer i foregående kvartal. ⁴ Kilde: Norges vassdrags- og energiverk. Tallene gjelder for mandag. ⁵ Område 1 omfatter Østlandet og deler av Sørlandet. Område 2 omfatter resten av Sørlandet og mesteparten av Vestlandet. Område 3 omfatter Møre, Trøndelag og Nord-Norge. ⁶ Trend, eksklusivt bygg for jordbruk, skogbruk og fiske. ⁷ Desember 1994. ⁸ Omfatter balanse for handel med varer og tjenester og balanse for renter og stønader. ⁹ Kilde: Financial Times. ¹⁰ April 1995, 3-måneders glidende sentrert gjennomsnitt. ¹¹ Kilde: Arbeidsdirektoratet. ¹² Kilde: Norges Bank. ¹³ K1 giret mål på innenlandsk kreditt tilført publikum.

* Foreløpige tall. * Indikatorer med uthevet tekst er endret siden forrige hefte.

Porto betalt for avis-
framsending

Returadresse:
Statistisk sentralbyrå
Salg- og abonnementsservice
Postboks 8131 Dep.
0033 OSLO

ISSN 0804-0524

26

Ny statistikk i neste nummer:

- Befolkningsstatistikk. Flyttinger, 1994
- Eiendomsomsetning, 1. kv. 1995
- Månedlig elektrisitetsstatistikk,
mai 1995
- Prisindeks, bruktbolig, 1. kv. 1995
- Prisindeks, nye eneboliger,
1. kv. 1995
- Utenrikshandelen med varer,
mai 1995
- Utenriksregnskap, januar-april 1995

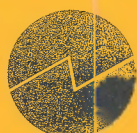

Statistisk sentralbyrå
Statistics Norway