



# 38

## **Stabile skilsmissetall**

Tallet på separasjoner og skilsmisser holdt seg nærmest uendret fra 1993 til 1994, side 3

## **Eiendomssalget flater ut**

Den kraftige veksten i eiendomssalget ser nå ut til å ha nådd toppen, side 5

## **Dyrere å kjøpe nytt hus**

Prisene på nye eneboliger har gått opp med hele 10 prosent det siste året, side 5

**Redaksjon:** Svein Longva (ansv. red.), Anne-Sissel Skånvik (red.), Siw Ellen Jakobsen, Jan Erik Kristiansen, Tom Granseth (økonomiske nøkkeltall). **Redigering:** Kirsten Aanerud, Elin Berntzen. **Grafikk og tabeller:** Else Fjested, Elisabeth Godnes, Iris Stenseng, Audhild Øverby. **Design:** Enzo Finger Design. **Trykk:** Lobo Grafisk as. **Priser:** Pr. år kr 720,-. Enkeltnr. kr 25,-. **ISSN** 0804-0524. **Husk å oppgi kilde:** Ukens statistikk/ Statistisk sentralbyrå.

**Ny statistikk:**

	Tekst side:	Tabell side:
<b>Befolkningsstatistikk. Skilsmisser og separasjoner, 1994</b>	3	3
<b>Foreldrebetalingundersøkelsen, 2. halvår 1995</b>	4	-
<b>Veitrafikkulykker med personskaade, august 1995</b>	4	8
<b>Eiendomsomsetning, 1. halvår 1995</b>	5	24
<b>Prisindeks, nye eneboliger, 2. kv. 1995</b>	5	6
<b>Hjelpevirksomhet, spedisjon og skipsmekling, 1993</b>	6	14
<b>Den norskkontrollerte utenlandskregistrerte handelsflåten, 2. kv. 1995</b>	7	11
<b>Hurtigruta Bergen-Kirkenes, 2. kv. 1995</b>	8	13
<b>Salg av petroleumsprodukter, august 1995</b>	8	7
<b>Utenrikshandelen med varer, august 1995. Foreløpige tall</b>	9	-

**Annet stoff:**

<b>Økonomiske nøkkeltall:</b>	10-11
-------------------------------	-------

## Publikasjoner

Statistisk sentralbyrå utgir statistikk og analyser i en rekke ulike serier og periodiske publikasjoner.

**Norges offisielle statistikk** formidler statistikk hovedsakelig i form av tabeller. I denne serien inngår også Statistisk årbok, Statistisk månedshefte, Historisk statistikk og Regionalstatistikk. **Samfunnsspeilet** og **Økonomiske analyser** er tidsskrifter som bringer utdypende kommentarer og analyser. **Statistiske analyser** bringer mer "populære" analyser, som retter seg mot en større leserkrets. **Sosiale og økonomiske studier** er en serie for forskningsformidling. **Rapporter** utgis i tilknytning til de enkelte statistikkområdene eller aktuelle prosjekter og oppdrag. Aktuell statistikk presenteres også i ulike tema-publikasjoner, som **Bank- og kredittstatistikk**, **Månedstatistikk over utenrikshandelen** og **Bygginfo**.

**Bestilling av publikasjoner:**

For abonnement, samt kjøp av enkeltpublikasjoner: Statistisk sentralbyrå, Salg- og abonnementservice, Postboks 8131 Dep., 0033 Oslo. Telefon: 22 00 44 80. Telefaks: 22 86 49 76.

Enkeltpublikasjoner kan også kjøpes hos: Akademia - avdeling for offentlige publikasjoner, Møllergt. 17, Postboks 8134 Dep., 0033 Oslo. Telefon: 22 11 67 70. Telefaks: 22 42 05 51.

Alle publikasjoner finnes i vårt bibliotek. Telefon: 22 86 46 42/43. Telefaks: 22 86 45 04.

## Elektronisk formidling

**SSB-data online** inneholder statistikk fra de fleste emner med tilbakegående tall og opplysninger om SSBs publikasjoner. Det utgis hvert år en **CD-ROM med nordisk statistikk**. Pressemeldinger, statistikk fra Ukens statistikk, offisiell statistikk og annen informasjon fra SSB finner man også på Web-tjeneren på Internet: <http://www.ssb.no>

## Ny statistikk

**Statistisk sentralbyrå vil publisere nye tall fra følgende statistikker:**

	Frigivelsesdato:	Ukens statistikk:
<b>Byggearealstatistikk, august 1995</b>	22.09.	28.09.
<b>Elektrisitetsstatistikk, 1993</b>	28.09.	28.09.
<b>Energivarebalanse og energiregnskap, 1993 og 1994</b>	28.09.	28.09.
<b>Familiestatistikk, 1. januar 1995</b>	28.09.	28.09.
<b>Hotellstatistikk, august 1995</b>	26.09.	28.09.
<b>Inntekts- og formuesundersøkelsen for personer og husholdninger, 1993</b>	28.09.	28.09.
<b>Inntekts- og formuesundersøkelsen for personlig næringsdrivende, 1993</b>	28.09.	28.09.
<b>Skoggrøfting, 1994</b>	28.09.	28.09.
<b>Statistikk for norske museer og samlinger, 1994</b>	28.09.	28.09.
<b>Svangerskapsavbrudd, 1994</b>	28.09.	28.09.
<b>Utdanningsstatistikk. Grunnskoler, 1. september 1994</b>	28.09.	28.09.
<b>Årsstatistikk for oljevirkosheten, 1994</b>	28.09.	28.09.

*Statistisk sentralbyrå tar forbehold om at varslet publiseringsdato kan bli forskjøvet.*

# Stabile skilsmissetall fra 1993 til 1994

Antall skilsmisser og separasjoner var i fjor omtrent som i 1993. Siden 1990 er tallet på separasjoner redusert gradvis med nærmere 1 000, mens tallet på skilsmisser har variert mellom 10 200 og 10 900.

10 900 ektepar ble skilt og 12 000 separert i 1994. Det var 12,2 skilsmisser pr. 1 000 bestående ekteskap (gifte og separerte) i 1994. I 1990 var det 11,0.

Over en fjerdedel av alle ektepar som ble skilt eller separert i fjor hadde vært gift i over 20 år, 15 prosent hadde vært gift i under fem år. Ekteskapene hadde i gjennomsnitt vart 13,9 år.

## Flest skilsmisser i Oslo

Oslo og Finnmark hadde flest skilte i forhold til tallet på gifte og separerte, henholdsvis 18,6 og 14,1 skilsmisser pr. 1 000. Færrest var det i Sogn og Fjordane og Nord-Trøndelag med henholdsvis 6,5 og 9,0.

## 11 200 nye skilsmissebarn

I seks av ti ekteskap som ble oppløst ved skilsmisse i 1994 var det barn under 18 år. I alt opplevde 11 200 barn at mor og far skilte seg. Dette utgjør vel 1 prosent av alle barn under 18 år.

## Ny ekteskapslov

I den nye ekteskapsloven som trådte i kraft 1. januar 1993, er reglene

for skilsmisser og separasjoner endret. I all hovedsak innebærer dette at kravene til separasjonstid før skilsmisse er redusert og at bare en av partene kan kreve separasjon (tidligere begge). Hver av ektefellene kan nå kreve skilsmisse når de har vært separert i minst ett år, uansett om de er enige eller ikke. Tidligere var separasjonstiden to år dersom partene var uenige, ellers ett år.

Etter samlivsbrudd, der ingen av partene har tatt ut formell separasjon, kan hver av ektefellene kreve skilsmisse dersom samlivet har vært brutt i minst to år. Tidligere var det tre år.

## Tre av fire par enige om skilsmisse

Tre av fire skilsmisser ble begjært av begge parter i 1994, mot nær ni av ti de siste årene før lovendringen. I vel 10 prosent av tilfellene ble skilsmissen begjært av mannen alene og nærmere 15 prosent av bare kvinnen. I 1993 var andelen om lag de samme. Flere begjæringer av bare den ene av partene i både

Skilsmisser pr. 1 000 bestående ekteskap. Fylke. 1994

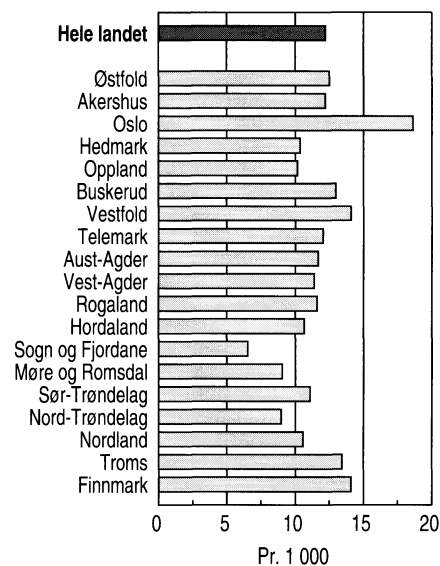

1993 og 1994 må ses på bakgrunn av den nye ekteskapsloven.

Ut fra skilsmissemønsteret i fjor er det beregnet at 48 prosent av ekteskapene kan ende i skilsmisse. Ti år før lå beregningen på om lag 35 prosent.

Statistikken over skilsmisser gir ikke et fullgodt bilde av samlivsbrudd i Norge, da tallene ikke fanger opp oppløsning av samboerforhold. Pr. i dag finnes det ikke tilfredsstillende datagrunnlag på dette området.

Skilsmisser og separasjoner. 1977-1994

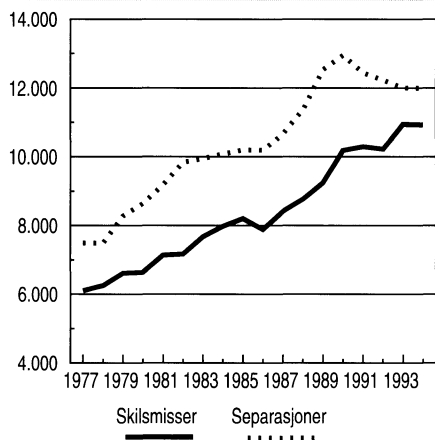

Beregnet andel av gifte menn som vil bli skilt før en viss alder, forutsatt skilsmissemønsteret som i de utvalgte årene

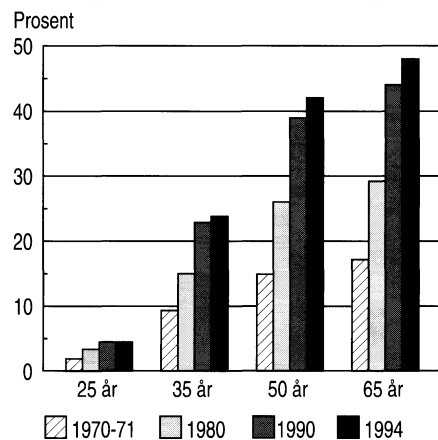

## Ny statistikk

### Befolkningsstatistikk. Skilsmisser og separasjoner, 1994.

Statistikken utgis i *Ukens statistikk* og Norges offisielle statistikk (NOS) *Befolkningsstatistikk Hefte III*. Mer informasjon: Kirsten Enger Dybendal, tlf. 62 88 52 96 og Irene Aamodt, tlf. 62 88 52 64. Vedleggstabeller side: 3-5.



Barnehagesatsene:

# Øker mest i private barnehager

Barnehagesatsene i private barnehager økte noe mer enn i kommunale barnehager fra januar til august i år.

Barnehagesatser. Endring i prosent fra samme måned året før. Kommunale og private barnehager. Februar og august. 1989-1995

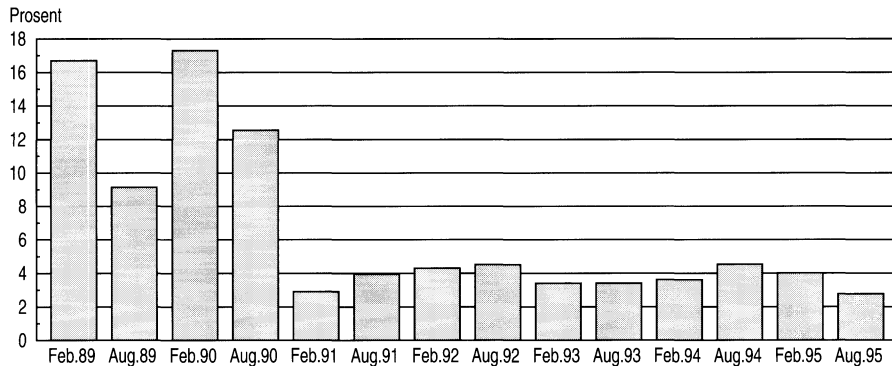

Private barnehagesatser steg med 1,1 prosent, mot 0,5 prosent i kommunale barnehager. Forskjellene har sammenheng med at kommunale barnehagesatser som regel endres ved årsskiftet, mens praksis er noe mer varierende i private barnehager.

På regionbasis hadde Trøndelag og Agder/Rogaland den sterkeste veks-

ten i foreldrebetalingen i kommunale og private barnehager, med henholdsvis 1,7 og 1,5 prosent. På Østlandet, Vestlandet og i Nord-Norge har ikke satsene endret seg nevneverdig.

Barnehagesatsene økte sterkt på slutten av 1980-tallet og inn i 1990. Etter dette har satsene holdt seg stabile på rundt 3-4 prosent i årlig

vekst. I august 1995 var betalings-satsene 2,8 prosent høyere enn for et år siden.

## Utvalg og begreper

Statistisk sentralbyrå kartlegger satser og betalingsbetingelser i barnehager som en delundersøkelse til konsumprisindeksen. Undersøkelsen er halvårlig og omfatter 109 kommuner. I utvalgs-kommunene er alle kommunale og private barnehager med offentlig støtte (heldags- og halv-dagsplasser) omfattet. I tillegg dekkes private barnehager uten offentlig støtte (heldagsplasser) i sentrale deler av landet.

## Ny statistikk

**Foreldrebetalingundersøkelsen, 2. halvår 1995.**

Statistikken er en delundersøkelse til konsumprisindeksen og utgis to ganger i året i Ukens statistikk. Mer informasjon: Lasse Sandberg, tlf. 22 86 47 16 og Morten Sundell, tlf. 22 86 47 30.

Veitrafikkulykker:

## Flere dødsulykker blant ungdom

203 personer mistet livet i trafikken fra januar til august i år. Det er 20 flere enn i samme periode i fjor. Hele 70 av disse er ungdom mellom 15 og 24 år. Ulykkestallene for denne aldersgruppen er høyere enn i fjor, og ligger også over gjennomsnittet for de siste fem årene.

Antall dødsofre totalt i august måned er lavere enn i 1994 (12 færre). Det er også under gjennomsnittet for perioden 1990 til 1994. Av de 21 personene som mistet livet i august-trafikken var ti bilførere. Seks av disse var mellom 15 og 24 år. De øvrige omkomne var tre bilpassasjerer, fem motorsyklister, to personer på moped og én fotgjenger.

Av de omkomne hittil i år var 89 bilførere og 56 bilpassasjerer. 17 personer mistet livet i motorsykelulykker. De øvrige omkomne var fire personer på moped, åtte syklister, 23 fotgjengere, tre akende og tre andre trafikanter.

12 barn under 15 år har mistet livet i trafikken i årets første åtte måne-

der. Dette er like mange som i samme periode i fjor, mens det i femårsperioden 1990-1994 omkom gjennomsnittlig 15 barn. I aldergruppen 15-24 år ble 12 flere enn i fjor drept i trafikken. Det er seks flere enn gjennomsnittstallet for årene 1990-1994.

### Østfold og Hordaland

Det har vært størst økning i antall dødsulykker i Østfold og Hordaland hittil i år. I Østfold er 17 personer drept i trafikken og i Hordaland 20. Dette er en økning på henholdsvis åtte og sju sammenlignet med i fjor. Sør-Trøndelag hadde størst nedgang med fem dødsulykker.

Til sammen 7 245 personer har kommet til skade i trafikken hittil i

1995, viser foreløpige tall. Tilsvarende tall for samme periode i fjor viste 6 872 skadde. Ifølge den første oversikten for august måned ble 1 025 personer skadd i trafikken. Tilsvarende skadetall i fjor var 914.

Statistikken omfatter bare ulykker som er meldt til politiet. Dette medfører en underrapportering, spesielt for de mindre alvorlige ulykkene.

## Ny statistikk

**Veitrafikkulykker med personskaade, august 1995.**

Statistikken utgis hver måned i Ukens statistikk og årlig i Norges offisielle statistikk (NOS) Veitrafikkulykker. Også tilgjengelig i SSB-data online. Mer informasjon: Aud-Marit Beck, tlf. 62 88 54 20, eller Jan Monsrud, tlf. 62 88 54 07. Vedleggstabeller side: 8-10.

# Veksten i eiendomssalget flater ut

Den kraftige veksten i eiendomssalget flater nå ut. Det ble solgt færre bolig-, fritids- og forretningseiendommer i 2. kvartal i år enn på samme tid i fjor. Bare omsetningen av landbruks- og industrieiendommer gikk noe opp også siste kvartal. For alle eiendomstyper er det en tendens til at tomtosalget holder seg mer stabilt enn omsetningen av eiendommer med bygning.

I 1. halvår 1995 ble det omsatt i alt 59 900 eiendommer, mot 58 500 i samme periode i 1994. Dette er en økning på 2 prosent. De to foregående årene var økningen henholdsvis 6 og 18 prosent. For 1. kvartal var økningen 8 prosent, mens det i 2. kvartal var en nedgang på knapt 3 prosent.

## Fortsatt verdiøkning

Verdien av eiendomssalget har gått opp fra 1. halvår i fjor. Veksten er imidlertid klart redusert sammenlignet med 1993 til 1994. I de første seks månedene i år ble det omsatt eiendommer for 26,2 milliarder kroner. Det er en økning på 17 prosent fra i fjor. Veksten fra 1. halvår 1993 til 1. halvår 1994 var nesten 34 prosent.

Av totalt 18 400 omsatte boligeiendommer med bygning i 2. kvartal

1995 ble 10 900 - eller 58 prosent - regnet som *omsatt i fritt salg*. Det er 200 flere enn i samme kvartal i 1994. Gjennomsnittlig kjøpesum for boligeiendom omsatt i fritt salg steg fra 606 000 til 690 000 kroner, eller med 13,9 prosent. Økningen fra 1. til 2. kvartal i år er på 1,3 prosent. Da sammensetningen av boligmassen varierer over tid, behøver ikke gjennomsnittsprisen gi et riktig bilde av prisutviklingen for de enkelte boligtyper.

## Færre hytter solgt

Omsetningen av hytter i fritt salg falt med 10 prosent i 2. kvartal sammenlignet med fjoråret. I de tre første månedene i år var salget derimot høyere enn på samme tid i fjor. Gjennomsnittlig kjøpesum økte med 3,9 prosent fra 2. kvartal 1994 til 2. kvartal i år.

Omsatte bolig- og fritidseiendommer med bygning. Prosentvis endring, 1994-1995

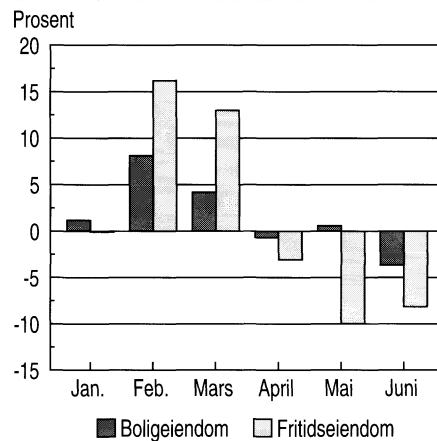

Statistikken er basert på meldinger fra tinglysingskontorene via GAB-registeret.

## Ny statistikk

**Eiendomsomsetning, 1. halvår 1995.** Statistikken utgis kvartalsvis i *Ukens statistikk* og *Bygginfo* og årlig i *Norges offisielle statistikk (NOS) Jordbruksstatistikk*. Mer informasjon: *Jardbjørg Andreassen*, tlf. 62 88 52 36/*Ole Rognstad*, tlf. 62 88 51 87. Vedleggstabeller side: 24-28.

# Sterk prisøkning på nye eneboliger

Prisen på nye eneboliger har gått opp med 10 prosent det siste året. Fra 1. til 2. kvartal i år steg prisene med vel 4 prosent.

Også etterspørselen etter nye eneboliger har økt. SSBs byggearealsta-

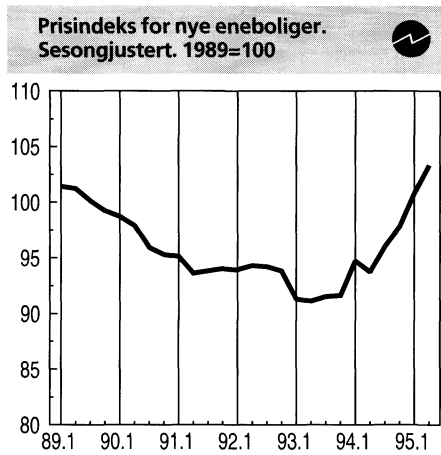

tistikk viser at 1 603 frittliggende eneboliger ble fullført i 2. kvartal i år, mot henholdsvis 1 313 og 1 156 i samme kvartal 1994 og 1993.

## Dyrere trelast

Mesteparten av prisøkningen det siste året skyldes høyere materialkostnader, spesielt trelast. I tillegg kommer momsøkningen i januar på 1 prosent.

SSB startet prisundersøkelsen for nye eneboliger i 1989. Prisene i 2. kvartal i år ligger 4 prosent over nivået for seks år siden.

## Sesongjustert

Korrigert for sesongvariasjoner steg prisindeksen 2,5 prosent fra 1. til 2. kvartal i år. Sammenlignet med bunnivået i 1. kvartal 1993, har pri-

sene steget 15,0 prosent. Prisene steg lite i løpet av 1993. Den sterke stigningen har vi hatt det siste året.

## Datagrunnlag

Prisindeks for nye eneboliger bygger på opplysninger om eneboliger fullført i kvartalet. Grunnet et begrenset antall nye eneboliger hvert kvartal, beregnes kun en indeks felles for hele landet. Indeksen for 1. kvartal 1995 baserer seg på informasjon om 942 fullførte eneboliger.

## Ny statistikk

**Prisindeks, nye eneboliger, 2. kv. 1995.** Statistikken utgis hvert kvartal i *Ukens statistikk* og i månedsheftet *Bygginfo*. Mer informasjon: *Randi Jule*, tlf. 62 88 54 64 eller *Inger Monsrud*, tlf. 62 88 54 26. Vedleggstabell side: 6.

# Omsatte for nær 15 milliarder

Bedriftene innen næringene hjelpevirksomhet for landtransport og sjøtransport, spedisjon og skipsmekling omsatte for til sammen nesten 15 milliarder kroner i 1993.

Omsetningen var fordelt på nær 1 800 bedrifter, som sysselsatte vel 10 700 personer.

688 av bedriftene var innen næringen hjelpevirksomhet for landtransport. Omsetningen var på drøyt 3,3 milliarder kroner, og antall sysselsatte nær 1 800. Pr. sysselsatt omsatte de for nesten 1,9 millioner kroner.

Bedrifter med inntil én sysselsatt utgjorde vel 63 prosent av alle bedriftene, men de stod for bare litt over 12 prosent av den totale omsetningen i næringen. 58 prosent omsatte for mindre enn 1 million kroner. Vel halvparten var aksjeselskaper. Disse hadde drøyt 72 prosent av omsetningen, og vel 66 prosent av de sysselsatte.

## Sjøtransport

Næringen hjelpevirksomhet for sjøtransport omfattet i alt 474 bedrifter i 1993. Omsetningen her beløp seg til noe over 2,8 milliarder kroner. 3 400 var sysselsatte, og pr. sysselsatt ble det omsatt for drøyt 831 000 kroner.

Aksjeselskapene omfattet nær 48 prosent av alle bedriftene i næringen og hadde hele 86 prosent av omsetningen. 55 prosent av bedriftene omsatte for mindre enn 1,5 millioner kroner, og de hadde bare snaut 7 prosent av alle sysselsatte i næringen. Det var flest bedrifter i Hordaland (62). Disse hadde 248 ansatte, og en omsetning på vel 245 millioner kroner. I Oslo var det til sammenlikning registrert 31 bedrifter, men de sysselsatte 564 personer og omsatte for om lag 308 millioner kroner. Rogaland hadde høyest om-

setning (934 millioner kroner), fordelt på 52 bedrifter.

## Spedisjon

Spedisjonsnæringen omsatte for nær 6,6 milliarder kroner. Det var 4 100 sysselsatte fordelt på 338 bedrifter i næringen. Aksjeselskap var den helt dominerende selskapsformen med 85 prosent av alle bedriftene. De hadde over 96 prosent av både omsetningen og antall sysselsatte. 31 prosent av bedriftene omsatte for over 15 millioner kroner i 1993. Pr. sysselsatt utgjorde dette nær 1,6 millioner kroner.

## Skipsmekling

Den gjennomsnittlige omsetningen pr. sysselsatt kom opp i nær 1,6 millioner kroner i 1993. De 287 bedriftene hadde en omsetning på drøyt 2,2 milliarder kroner og nesten 1 400 sysselsatte. Også for denne næringen var aksjeselskap den dominerende eierformen, med 86 prosent av bedriftene, over 90 prosent av omsetningen og vel 87 prosent av

antall sysselsatte. En tredel av bedriftene omsatte for 5 millioner kroner eller mer, nær 43 prosent av bedriftene hadde inntil en sysselsatt. Omsetningen pr. bedrift var på vel 7,6 millioner kroner.

## Næringene omfatter

**Hjelpevirksomhet for landtransport** omfatter lasting og lossing, drift av godssentraler, transportentraler, parkeringsplasser, parkeringshus, bomstasjoner, busstasjoner m.m., bilutleie og utleie av lastebiler, busser, motorsykler o.a.

**Hjelpevirksomhet for sjøtransport** omfatter lasting og lossing, redningstjeneste, drift av sluser, kanaler o.l., og klassifisering, registrering og besiktigelse av skip.

**Spedisjon** består i å ekspedere og motta gods for andre. Speditøren besørger bl.a. fortolling, lagring, omlasting og videreforsendelse av gods.

Gjennomsnittlig omsetning pr. sysselsatt for ulike næringer. 1993. Millioner kroner

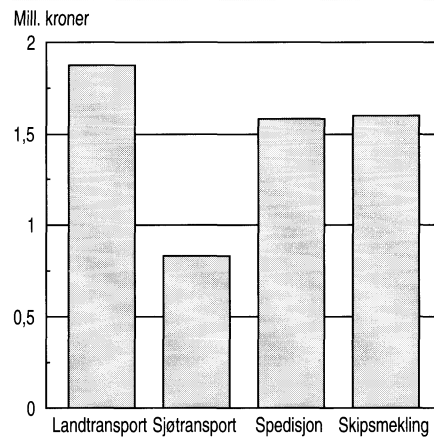

Hovedtall for næringene. 1993

Næring	Bedr.	Oms. Mill. kr	Syssel-satte	Pr. bedr.	Pr. syssels.
<b>I alt</b>	1 787	14 951	10 736	8,4	1,4
Landtransport	688	3 336	1 779	4,8	1,9
Sjøtransport	474	2 844	3 421	6,0	0,8
Spedisjon	338	6 567	4 157	19,4	1,6
Skipsmekling	287	2 204	1 379	7,4	1,6

## Ny statistikk

### Hjelpevirksomhet, spedisjon og skipsmekling, 1993.

Statistikken bygger på opplysninger fra Det sentrale bedrifts- og foretaksregister i SSB, supplert med omsetningsoppgaver fra Skattemetoderegisterets momsregister. Statistikken utgis årlig i Ukens statistikk og i Norges offisielle statistikk (NOS) Samferdselsstatistikk. Mer informasjon: Asbjørn Wethal, tlf. 62 88 54 15 eller Jan Monsrud, tlf. 62 88 54 07. Vedleggstabeller side: 14-23.

Fra og med 1993 er bedriftene klassifisert etter EUs standard for næringsgruppering NACE Rev. 1. Arbeidet med omkodning av enheter fra FNs standard ISIC Rev. 2 til NACE, har medført at enkelte bedrifter er omgruppert til andre næringer. Tallene for 1993 er derfor ikke alltid sammenliknbare med tidligere år. Selv om dette ikke har gitt vesentlige utslag på totaltallene, kan utslagene på regionalt nivå være større.

## Vedleggstabeller

<i>Emne</i>	<i>Tabell</i>	<i>Side</i>
<b>02.02.30</b>	<b>Befolkningsstatistikk. Skilsmisser og separasjoner, 1994</b>	
	Oppløste ekteskap. Separasjoner. 1961-1994	3
	Skilsmisser etter ekteskapets varighet og barnetall. 1994	3
	Skilsmisser og separasjoner. Fylke. 1981-1994	4
	Skilsmisserater for gifte og separerte i ulike aldersgrupper. Årsgjennomsnitt	4
	Beregnet andel av gifte menn og kvinner, som vil bli skilt før en viss alder, forutsatt ulike skilsmissemønstre observert i perioden 1970-1994. Prosent	5
<b>08.02.30</b>	<b>Prisindeks, nye eneboliger, 2. kv. 1995</b>	
	Prisindeks for nye eneboliger. 1989=100	6
<b>10.10.10</b>	<b>Salg av petroleumsprodukter, august 1995</b>	
	Salg av petroleumsprodukter. Mill. liter. Foreløpige tall	7
	Salg av petroleumsprodukter etter kjøpergruppe. Mill. liter. Foreløpige tall	7
	Innenlandsk salg av petroleumsprodukter. Fylke. Mill. liter. Foreløpige tall	7
<b>10.12.20</b>	<b>Veitrafikkulykker med personskade, august 1995</b>	
	Veitrafikkulykker og personer drept eller skadd, etter måned	8
	Veitrafikkulykker og personer drept eller skadd. Fylke	8
	Veitrafikkulykker og personer drept eller skadd, etter trafikantgruppe. Fylke	9
	Personer drept eller skadd, etter alder og trafikantgruppe	9
	Veitrafikkulykker og personer drept eller skadd. Politidistrikt	10
<b>10.12.40</b>	<b>Den norskkontrollerte utenlandskregistrerte handelsflåten, 2. kv. 1995</b>	
	Den norskkontrollerte utenlandskregistrerte handelsflåten, ved utgangen av år og kvartal. Skip, tonnasje og alder, etter registreringsland	11
	Den norskkontrollerte utenlandskregistrerte handelsflåten, ved utgangen av år og kvartal. Skip og tonnasje, etter skipstype. 1 000 tonn	12
<b>10.12.40</b>	<b>Hurtigruta Bergen-Kirkenes, 2. kv. 1995</b>	
	Hurtigruta Bergen-Kirkenes. Passasjertransport	13
	Hurtigruta Bergen-Kirkenes. Passasjertransport etter anløpssted. Nordgående turer	13
	Hurtigruta Bergen-Kirkenes. Passasjertransport etter anløpssted. Sørgående turer	13

<b>Standardtegn i tabeller</b>	<b>Symbol</b>
Tall kan ikke forekomme	.
Oppgave mangler	..
Oppgave mangler foreløpig	...
Tall kan ikke offentliggjøres	:
Null	-
Mindre enn 0,5 av den brukte enheten	0
Mindre enn 0,05 av den brukte enheten	0,0
Foreløpig tall	*
Brudd i den loddrette serien	-
Brudd i den vannrette serien	

### Vedleggstabeller

Emne	Tabell	Side
<b>10.12.60</b>	<b>Hjelpevirksomhet, spedisjon og skipsmekling, 1993</b>	
	Hjelpevirksomhet for landtransport. Bedrifter, omsetning (mill. kr) og sysselsetting, etter eierforhold	14
	Hjelpevirksomhet for landtransport. Bedrifter etter omsetning. Fylke	15
	Hjelpevirksomhet for landtransport. Bedrifter etter tallet på sysselsatte. Fylke	15
	Hjelpevirksomhet for landtransport. Sysselsetting etter omsetning. Fylke	16
	Hjelpevirksomhet for landtransport. Omsetning etter omsetningsgruppe. Fylke. 1 000 kr	16
	Hjelpevirksomhet for landtransport. Omsetning etter tallet på sysselsatte. Fylke. 1 000 kr	17
	Hjelpevirksomhet for sjøtransport. Bedrifter, omsetning (mill. kr) og sysselsetting, etter eierforhold	17
	Hjelpevirksomhet for sjøtransport. Bedrifter etter omsetning. Fylke	18
	Hjelpevirksomhet for sjøtransport. Bedrifter etter tallet på sysselsatte. Fylke	18
	Hjelpevirksomhet for sjøtransport. Sysselsetting etter omsetning. Fylke	19
	Hjelpevirksomhet for sjøtransport. Omsetning etter omsetningsgruppe. Fylke. 1 000 kr	19
	Hjelpevirksomhet for sjøtransport. Omsetning etter tallet på sysselsatte. Fylke. 1 000 kr	20
	Spedisjon. Bedrifter, omsetning (mill. kr) og sysselsetting, etter eierforhold	20
	Spedisjon. Bedrifter etter omsetning	20
	Spedisjon. Bedrifter etter tallet på sysselsatte	21
	Spedisjon. Sysselsetting etter omsetning	21
	Spedisjon. Omsetning etter omsetningsgruppe. 1 000 kr	21
	Spedisjon. Omsetning etter tallet på sysselsatte. 1 000 kr	21
	Skipsmekling. Bedrifter, omsetning (mill. kr) og sysselsetting, etter eierforhold	22
	Skipsmekling. Bedrifter etter omsetning	22
	Skipsmekling. Bedrifter etter tallet på sysselsatte	22
	Skipsmekling. Sysselsetting etter omsetning	23
	Skipsmekling. Omsetning etter omsetningsgruppe. 1 000 kr	23
	Skipsmekling. Omsetning etter tallet på sysselsatte. 1 000 kr	23
<b>10.14.10</b>	<b>Eiendomsomsetning, 1. halvår 1995</b>	
	Tinglyst omsetning av fast eiendom, 1. halvår	24
	Tinglyst omsetning av fast eiendom, etter type eiendom. 1. halvår	24
	Tinglyst omsetning av fast eiendom, etter omsetningsmåte og type eiendom. 1. halvår 1995	25
	Boligeiendommer med bygning, omsatt i fritt salg, etter kjøpesum	26
	Boligeiendommer med bygning, omsatt i fritt salg, etter boligtype	27
	Fritidseiendommer med bygning, omsatt i fritt salg, etter kjøpesum	28
<b>01.06</b>	<b>Kommunale avløp, 1994</b>	
	Pga. feil i tabell i tekstdelen i uke 36 følger ny korrigert tabell	29



# Befolkningsstatistikk. Skilsmisser og separasjoner, 1994

Tabell 1. Oppløste ekteskap. Separasjoner. 1961-1994

Årsgjennomsnitt År	Oppløste ekteskap				Oppløste ekteskap pr. 1 000 bestående 2)	
	I alt	Ved død	Ved skilsmisse	Separasjoner	Ved død	Ved skilsmisse
1961-1965 1) .....	17 418	14 922	2 496	2 546	17,5	2,9
1966-1970 .....	19 638	16 602	3 036	3 434	18,3	3,4
1971-1975 .....	22 197	17 567	4 630	6 004	18,5	4,9
1976-1980 .....	24 371	18 088	6 283	7 826	18,6	6,5
1981-1985 .....	26 165	18 536	7 630	9 848	19,3	7,9
1986-1990 .....	27 627	18 730	8 898	11 537	20,0	9,5
1986 .....	26 547	18 656	7 891	10 184	19,7	8,3
1987 .....	27 353	18 936	8 417	10 667	20,1	8,9
1988 .....	27 539	18 767	8 772	11 358	20,0	9,4
1989 .....	27 832	18 594	9 238	12 529	20,0	9,9
1990 .....	28 865	18 695	10 170	12 948	20,2	11,0
1991 .....	28 541	18 695	10 281	12 435	19,9	11,2
1992 .....	28 158	17 949	10 209	12 227	19,7	11,2
1993 .....	29 323	18 380	10 943	12 001	20,4	12,1
1994 .....	28 347	17 413	10 934	11 993	19,5	12,2

<sup>1</sup> Ikke medregnet ekteskap oppløst ved død der ektefellene var separerte. 2 Pr. 1 000 gifte og separerte kvinner.

Tabell 2. Skilsmisser etter ekteskapets varighet og barnetall. 1994

	Skills- misser i alt	Prosent	Skilsmisser etter barnetall					
			0	1	2	3	4 og over	Uopp- gitt
<b>I alt</b> .....	10 934	100,0	2 220	2 421	4 253	1 512	447	81
Under 1 år .....	40	0,4	8	4	12	9	2	5
1 " .....	95	0,9	58	20	6	2	2	7
2 " .....	368	3,4	211	109	33	4	2	9
3 " .....	521	4,8	260	166	76	10	2	7
4 " .....	645	5,9	275	228	115	18	2	7
5 " .....	630	5,8	252	215	137	17	1	8
6 " .....	633	5,8	229	184	181	32	3	4
7 " .....	538	4,9	130	171	187	40	6	4
8 " .....	465	4,3	97	128	199	37	1	3
9 " .....	436	4,0	90	98	195	44	7	2
10 - 14 " .....	1 950	17,8	284	430	893	288	42	13
15 - 19 " .....	1 622	14,8	130	314	805	301	70	2
20 - 24 " .....	1 505	13,8	92	220	804	299	83	7
25 år og over .....	1 486	13,6	104	134	610	411	224	3
Uoppgitt .....	-	-	-	-	-	-	-	-

# Befolkningsstatistikk. Skilsmisser og separasjoner, 1994

## Tabell 3. Skilsmisser og separasjoner. Fylke. 1981-1994

Fylke	Skilsmisser					Separasjoner				
	Årsgjennomsnitt		1992	1993	1994	Årsgjennomsnitt		1992	1993	1994
	1981-1985	1986-1990				1981-1985	1986-1990			
<b>I alt</b> .....	7 630	8 898	10 209	10 943	10 934	9 848	11 526	12 227	12 001	11 993
Østfold .....	441	548	629	669	662	613	728	821	748	739
Akershus .....	837	961	1 127	1 190	1 158	1 117	1 326	1 477	1 350	1 442
Oslo .....	1 433	1 419	1 593	1 540	1 621	1 557	1 437	1 591	1 547	1 675
Hedmark .....	266	335	354	426	415	365	439	450	466	536
Oppland .....	228	283	328	390	398	311	389	452	460	420
Buskerud .....	433	513	572	619	635	564	705	770	697	718
Vestfold .....	415	495	600	525	616	588	671	679	722	670
Telemark .....	281	341	389	475	427	402	482	543	465	477
Aust-Agder ...	152	195	179	242	251	219	281	253	316	294
Vest-Agder ...	218	267	337	375	374	321	384	459	425	448
Rogaland .....	455	630	715	841	891	645	820	858	1 041	931
Hordaland ....	588	774	908	865	929	837	1 056	1 061	969	975
Sogn og Fjordane .....	92	115	166	177	142	117	169	171	148	161
Møre og Romsdal .....	252	350	400	428	455	368	498	459	465	439
Sør-Trøndelag	441	492	534	646	556	557	617	661	690	601
Nord-Trøndelag	150	196	242	276	231	215	286	292	275	272
Nordland .....	371	434	508	592	488	515	602	592	552	538
Troms .....	242	295	338	330	367	324	374	381	375	369
Finnmark .....	153	170	187	199	179	213	206	176	217	177
Utlandet og uoppgitt .....	179	85	103	138	139		57	81	73	111

## Tabell 4. Skilsmisserater for gifte og separerte i ulike aldersgrupper. Årsgjennomsnitt

Kjønn og år	Skilte pr. 1 000 gifte og separerte									
	Alder									
	15 og over	15-19	20-24	25-29	30-34	35-39	40-44	45-49	50-54	55-59
<b>Menn</b>										
1959-1962 .....	2,8	1,8	5,6	5,8	4,5	4,0	3,3	2,9	2,1	1,7
1969-1972 .....	3,9	2,2	6,5	8,7	7,5	5,8	4,5	3,3	2,7	1,8
1974-1975 .....	5,6	2,3	9,0	11,7	10,3	9,3	6,8	4,8	3,8	2,5
1976-1980 .....	6,5	3,3	10,0	13,0	12,1	10,6	9,0	6,5	4,1	2,7
1981-1985 .....	7,9	2,2	10,1	15,3	14,6	13,0	11,6	9,1	5,9	3,5
1986-1990 .....	9,4	2,3	12,3	18,2	17,5	15,1	13,6	11,5	8,1	4,8
1989 .....	9,8	12,0	14,3	20,1	18,2	15,6	13,9	11,9	8,4	5,2
1990 .....	10,9	-	15,3	23,0	20,7	18,2	15,6	12,6	9,0	5,7
1991 .....	11,1	-	19,9	21,1	20,8	18,8	16,0	13,2	10,1	5,6
1992 .....	11,1	10,4	15,1	21,4	20,1	19,1	16,5	14,0	10,0	6,1
1993 .....	12,0	-	15,9	22,3	22,4	20,0	18,2	15,5	10,5	7,0
1994 .....	12,1	12,2	13,3	22,5	22,4	20,8	18,9	15,1	11,0	7,0
<b>Kvinner</b>										
1959-1962 .....	2,8	2,4	5,9	5,3	3,8	3,5	3,1	2,6	1,8	1,3
1969-1972 .....	3,8	3,2	7,8	8,4	6,3	4,7	3,5	2,9	2,2	1,4
1974-1975 .....	5,6	4,2	11,2	11,4	9,6	7,9	5,1	3,9	2,7	1,8
1976-1980 .....	6,5	4,1	12,3	13,4	11,1	9,5	7,4	4,8	2,9	1,8
1981-1985 .....	7,9	3,8	14,1	16,2	13,5	12,0	10,2	6,9	3,9	2,3
1986-1990 .....	9,5	4,2	16,8	19,5	16,4	14,3	12,4	9,5	5,4	3,0
1989 .....	9,9	4,9	18,7	20,7	16,9	15,2	12,9	9,8	5,8	3,0
1990 .....	10,9	7,2	20,9	23,7	19,3	17,2	13,9	10,8	6,0	3,2
1991 .....	11,2	6,3	21,2	23,8	19,7	17,2	14,7	11,2	6,9	3,4
1992 .....	11,2	4,4	19,5	22,0	19,6	19,0	15,5	11,0	7,3	3,6
1993 .....	12,1	1,6	20,9	24,1	21,7	19,4	16,7	12,5	8,2	4,5
1994 .....	12,1	-	19,3	24,2	22,6	19,4	17,4	12,6	8,1	4,6

# Befolkningsstatistikk. Skilsmisser og separasjoner, 1994<sup>1</sup>

Tabell 5. Beregnet andel av gifte menn og kvinner, som vil bli skilt før en viss alder, forutsatt ulike skilsmissemønstre observert i perioden 1970-1994. Prosent<sup>1</sup>

Kjønn og år for skilsmissemønstre	Alder					
	25	30	35	40	50	65
<b>Menn</b>						
1970-1971 .....	1,9	6,1	9,3	11,8	14,9	17,2
1974-1975 .....	2,6	7,9	12,4	16,2	20,8	23,7
1985 .....	3,6	11,2	17,9	23,5	31,6	35,7
1987 .....	3,7	10,7	17,8	23,5	32,2	36,8
1988 .....	3,9	11,7	19,1	24,8	33,7	38,7
1989 .....	4,1	13,3	20,9	26,8	35,7	40,8
1990 .....	4,5	14,5	22,9	29,7	38,9	44,0
1991 .....	4,6	14,2	22,7	29,6	39,2	44,8
1992 .....	5,1	14,8	23,0	30,0	39,9	45,5
1993 .....	5,1	15,2	24,2	31,4	42,1	47,9
1994 .....	4,5	14,7	23,8	31,3	42,1	48,0
<b>Kvinner</b>						
1970-1971 .....	2,4	6,4	9,2	11,2	13,9	15,7
1974-1975 .....	3,7	8,9	13,1	16,4	20,1	22,2
1985 .....	6,3	14,1	20,3	25,2	31,9	34,6
1987 .....	5,4	13,5	20,0	25,3	32,6	35,7
1988 .....	6,1	14,7	21,3	26,6	34,2	37,6
1989 .....	6,3	15,6	22,5	28,1	35,9	39,1
1990 .....	7,1	17,5	25,1	31,3	39,3	42,5
1991 .....	7,3	17,8	25,5	31,7	40,0	43,6
1992 .....	7,4	17,1	24,9	31,7	40,2	43,9
1993 .....	7,8	18,3	26,7	33,6	42,6	46,7
1994 .....	8,1	18,6	27,3	34,1	43,3	47,3

<sup>1</sup> Under forutsetning av at et kull gifte (medregnet separerte) personer gjennomlever de aldersavhengige skilsmisserater observert vedkommende periode, og at gjengifte og dødsfall ikke forekommer. Prosentene for alder 25 år er anslått ut fra registrert folkemengde. Bare skilsmisser hvor vedkommende ektefelle var bosatt i Norge er regnet med.

## Prisindeks, nye eneboliger, 2. kv. 1995

Tabell 1. Prisindeks for nye eneboliger. 1989=100

År og kvartal	Indeks	Endring i prosent fra foregående år/ samme kvartal året før
1989 .....	100,0	
1990 .....	96,8	-3,2
1991 .....	94,1	-2,8
1992 .....	94,0	-0,1
1993 .....	91,4	-2,8
1994 .....	95,5	4,5
<b>1991</b>		
1. kvartal .....	94,3	-3,7
2. kvartal .....	94,1	-4,4
3. kvartal .....	94,1	-2,0
4. kvartal .....	94,1	-1,5
<b>1992</b>		
1. kvartal .....	93,0	-1,4
2. kvartal .....	94,8	0,7
3. kvartal .....	94,7	0,6
4. kvartal .....	93,7	-0,4
<b>1993</b>		
1. kvartal .....	90,4	-2,8
2. kvartal .....	91,6	-3,4
3. kvartal .....	92,1	-2,7
4. kvartal .....	91,3	-2,6
<b>1994</b>		
1. kvartal .....	93,7	3,7
2. kvartal .....	94,3	2,9
3. kvartal .....	96,8	5,1
4. kvartal .....	97,3	6,6
<b>1995</b>		
1. kvartal .....	99,8	6,5
2. kvartal .....	104,0	10,3

# Salg av petroleumsprodukter, august 1995

## Tabell 1. Salg av petroleumsprodukter 1). Mill. liter. Foreløpige tall

	Tolvmånedersperioder			Januar-Aug.			August	
	Sep. 1993	Sep. 1994	Endring i prosent	1994	1995	Endring i prosent	1994	1995
	t.o.m. Aug. 1994	t.o.m. Aug. 1995						
Totalt salg .....	8 499	8 626	1,5	5 600	5 709	2,0	790	804
Bilbensin 2) .....	2 253	2 220	-1,5	1 507	1 481	-1,8	209	208
Av dette blyfri .....	1 927	2 092	8,6	1 352	1 374	1,6	202	194
Autodiesel .....	1 544	1 565	1,3	956	1 019	6,6	135	140
Av dette avgiftspliktig ..	734	937	27,8	552	614	11,3	80	87
Jetdrivstoff .....	690	659	-4,4	481	449	-6,7	62	63
Marine gassoljer .....	1 610	1 639	1,8	1 049	1 109	5,8	153	165
Av dette bunkers .....	292	314	7,5	207	238	14,7	31	41
Fyringsparafin .....	209	204	-2,0	127	125	-1,3	20	16
Lette fyringsoljer .....	772	770	-0,3	487	493	1,1	47	52
Tung fyringsolje .....	653	748	14,5	467	485	3,8	65	52
Av dette bunkers .....	318	385	21,1	219	266	21,7	33	37
Smøremidler .....	93	95	2,0	61	63	4,1	9	9
Andre petroleumsprodukter 3)	675	725	7,4	465	485	4,4	89	99

1) Omfatter også bunkers, dvs. leveranser fra norske havner til skip i utenriksfart uansett skipenes nasjonalitet. 2) Eksklusive salg fra Du Pont Jet AS. 3) Omfatter flytende propan og butan (LPG), nafta, flybensin, tungdestillater, veiolje og asfalt (bitumen).

## Tabell 2. Salg av petroleumsprodukter 1) etter kjøpergruppe. Mill. liter. Foreløpige tall

	Tolvmånedersperioder			Januar-August			August	
	Sep. 1993	Sep. 1994	Endring i prosent	1994	1995	Endring i prosent	1994	1995
	t.o.m. Aug. 1994	t.o.m. Aug. 1995						
Totalt salg .....	8 499	8 626	1,5	5 600	5 709	2,0	790	804
Jordbruk og skogbruk .....	109	98	-10,5	55	63	13,8	8	8
Fiske og fangst .....	478	484	1,3	317	319	0,5	43	45
Bergverk, industri og kraftforsyning .....	1 206	1 278	5,9	786	814	3,5	109	97
Bygg og anlegg .....	296	312	5,6	190	206	8,2	47	54
Boliger, forretningsbygg, kontorer mv. ....	828	667	-19,4	424	430	1,4	56	58
Transport .....	4 804	4 894	1,9	3 219	3 296	2,4	456	463
Av dette bunkers .....	630	727	15,4	440	525	19,3	67	81
Offentlig virksomhet .....	147	145	-1,9	100	89	-11,2	13	14
Annet salg 2) .....	630	748	18,7	507	492	-2,9	58	65

1) Se fotnote 1, tabell 1. 2) Omfatter oljeselskapenes eget forbruk, uspesifisert salg, leveranser til forsvar, industriens direkte import mv.

## Tabell 3. Innenlandsk salg av petroleumsprodukter 1). Fylke. Mill. liter. Foreløpige tall

	Siste tolv måneder og endring fra tilsvarende periode ett år tidligere									
	Totalt salg		Bilbensin 2)		Autodiesel		Fyringsparafin		Lett fyringsolje	
	Sep. 1994 t.o.m. Aug. 1995	Endring i prosent	Sep. 1994 t.o.m. Aug. 1995	Endring i prosent	Sep. 1994 t.o.m. Aug. 1995	Endring i prosent	Sep. 1994 t.o.m. Aug. 1995	Endring i prosent	Sep. 1994 t.o.m. Aug. 1995	Endring i prosent
Totalt salg ....	8 626	1,5	2 220	-1,5	1 565	1,3	204	-2,0	770	-0,3
Østfold .....	388	-7,5	118	-5,1	91	-4,1	18	-9,1	50	-7,4
Akershus .....	908	0,5	246	-0,8	141	4,5	21	-2,4	71	3,3
Oslo .....	653	1,6	202	-0,8	97	4,9	7	-11,6	119	-7,0
Hedmark .....	297	-2,6	113	-3,0	112	-7,4	14	-1,6	34	13,1
Oppland .....	272	-8,8	117	-5,5	99	-10,4	10	-15,1	22	-0,7
Buskerud .....	386	7,8	141	-2,2	100	-1,9	20	-3,8	56	10,8
Vestfold .....	264	1,4	110	-0,4	62	5,9	13	-7,5	41	-10,2
Telemark .....	229	3,4	90	-3,0	62	1,6	9	-1,6	13	-11,0
Aust-Agder .....	123	-0,9	59	1,4	35	0,1	5	-4,6	12	-8,5
Vest-Agder .....	198	6,8	76	-0,7	44	0,4	6	-4,2	25	-2,9
Rogaland .....	753	-0,4	170	-0,5	100	2,9	11	-7,1	48	-3,5
Hordaland .....	770	-0,3	189	0,9	109	8,9	18	2,8	57	1,3
Sogn og Fjordane	265	7,2	51	0,9	51	-0,6	3	9,3	24	8,2
Møre og Romsdal	540	-1,9	110	0,6	83	7,9	9	8,6	24	1,3
Sør-Trøndelag ..	346	0,5	132	-1,6	110	0,5	10	-4,3	37	8,4
Nord-Trøndelag ..	227	2,4	70	-2,5	68	0,3	4	7,5	14	-7,6
Nordland .....	500	1,8	115	-1,9	98	3,8	12	10,2	51	1,2
Troms .....	371	0,8	74	-0,9	58	10,3	7	5,3	28	-7,6
Finnmark .....	203	-15,1	38	-3,6	37	-1,1	4	6,2	25	3,6
Ikke fordelt 3)	933	.	.	.	8	.	3	.	18	.

1) Statistikken baseres i prinsippet på leveringsadressen, dvs at salget reistreres i det fylket hvor kunden overtar produktet. 2) Eksklusive salg fra Du Pont Jet AS. 3) Omfatter bl.a. industriens direkte import.



## Veitrafikkulykker med personskade, august 1995

Tabell 1. Veitrafikkulykker og personer drept eller skadd, etter måned<sup>1</sup>

	Ulykker med personskade				Personer skadd				Personer drept			
	1992	1993	1994	1995	1992	1993	1994	1995	1992	1993	1994	1995
I alt 8 måneder	5588	5795	5335	5361	7601	7805	7196	7245	211	189	184	203
Januar	590	723	695	728	829	978	966	1004	28	27	13	20
Februar	617	652	545	633	854	935	750	869	25	23	15	22
Mars	559	576	636	627	735	784	909	928	20	24	27	33
April	546	557	480	508	769	754	601	710	28	14	23	23
Mai	813	723	679	637	1056	957	870	813	24	20	21	38
Juni	874	918	747	729	1180	1209	1031	934	36	27	28	24
Juli	809	816	731	702	1121	1101	1001	962	33	33	24	22
August	780	830	822	797	1057	1087	1068	1025	17	21	33	21
September	828	797	848	-	1077	977	1098	-	27	37	20	-
Oktober	749	749	725	-	929	991	904	-	26	16	23	-
November	651	637	760	-	855	882	1007	-	25	14	26	-
Desember	679	664	738	-	942	881	1042	-	36	25	30	-
I alt 12 måneder	8495	8642	8406	-	11404	11536	11247	-	325	281	283	-

<sup>1</sup> Tallene for 1995 er foreløpige og rettes opp etter hvert, mest for siste måned. Tallene for 1994 og tidligere år er endelige.

Tabell 2. Veitrafikkulykker og personer drept eller skadd. Fylke

Fylke	Ulykker med personskade				Personer skadd				Personer drept			
	Jan.-august		August		Jan.-august		August		Jan.-august		August	
	1994	1995	1994	1995	1994	1995	1994	1995	1994	1995	1994	1995
I alt	5335	5361	822	797	7196	7245	1068	1025	184	203	33	21
Østfold	264	299	37	46	361	369	48	51	3	17	1	4
Akershus	452	475	71	70	617	607	98	92	21	24	5	1
Oslo	716	639	106	106	935	870	140	139	2	10	-	1
Hedmark	228	251	27	43	300	347	34	58	11	9	1	-
Oppland	276	264	27	33	388	400	38	53	9	12	-	-
Buskerud	268	268	51	37	382	375	67	44	18	14	6	1
Vestfold	238	289	30	47	331	394	45	56	11	9	3	2
Telemark	243	260	36	47	332	352	44	65	12	7	1	-
Aust-Agder	146	148	19	30	201	202	22	36	7	7	1	1
Vest-Agder	204	216	39	31	295	308	54	40	7	10	1	-
Rogaland	386	372	58	56	488	501	69	67	12	16	-	2
Hordaland	504	509	88	68	700	693	115	90	15	20	2	-
Sogn og Fjordane	110	134	20	20	132	186	21	21	9	7	3	1
Møre og Romsdal	270	304	34	49	352	409	40	66	13	7	2	2
Sør-Trøndelag	291	305	41	42	374	413	47	63	11	5	1	2
Nord-Trøndelag	145	114	30	13	186	152	37	15	4	4	1	-
Nordland	291	276	52	35	401	368	75	42	9	14	2	3
Troms	228	171	41	19	330	218	54	21	7	5	2	1
Finnmark	75	67	15	5	91	81	20	6	3	6	1	-

## Veitrafikkulykker med personskade, august 1995

Tabell 3. Veitrafikkulykker og personer drept eller skadd, etter trafikantgruppe. Fylke

Fylke	Personer drept eller skadd i august 1995										
	Ulykker i alt	Drepte i alt	Skadde i alt	Bilførere	Bilpassasjerer	Motor sykkel	Moped	Sykkel	Fotgjengere	Akende o.l.	Andre
I alt	797	21	1025	395	242	111	66	141	65		5
Østfold	46	4	51	20	7	8	4	11	1	-	-
Akershus	70	1	92	44	23	6	4	13	2	-	-
Oslo	106	1	139	52	28	8	5	34	12	-	-
Hedmark	43	-	58	30	13	1	1	10	3	-	-
Oppland	33	-	53	17	23	5	3	2	3	-	-
Buskerud	37	1	44	24	4	9	1	4	2	-	-
Vestfold	47	2	56	21	11	1	6	9	8	-	-
Telemark	47	-	65	21	17	7	12	4	4	-	-
Aust-Agder	30	1	36	13	7	8	3	2	3	-	-
Vest-Agder	31	-	40	12	10	7	7	3	1	-	-
Rogaland	56	2	67	22	10	6	10	11	6	-	2
Hordaland	68	-	90	26	25	14	6	13	6	-	-
Sogn og Fjordane	20	1	21	10	3	5	-	2	-	-	1
Møre og Romsdal	49	2	66	24	19	8	-	9	5	-	1
Sør-Trøndelag	42	2	63	24	19	4	2	8	6	-	-
Nord-Trøndelag	13	-	15	6	3	2	1	2	1	-	-
Nordland	35	3	42	12	15	9	-	4	1	-	1
Troms	19	1	21	14	2	3	1	-	1	-	-
Finnmark	5	-	6	3	3	-	-	-	-	-	-

Tabell 4. Personer drept eller skadd, etter alder og trafikantgruppe

Trafikantgruppe	År	Personer drept i januar - august						Personer drept	Personer skadd	
		Drepte i alt	-6 år	7-14 år	15-24 år	25-64 år	65- år	August	Jan.- august	August
I alt	1994	184	1	11	60	74	38	33	7196	1068
	1995	203	9	3	70	86	35	21	7245	1025
Bilførere	1994	82	-	-	30	39	13	16	3144	396
	1995	89	-	-	27	48	14	10	3281	395
Bilpassasjerer	1994	47	-	3	18	14	12	5	1940	267
	1995	56	6	-	21	23	6	3	1965	242
Motorsykkelførere og passasjerer	1994	13	-	-	4	9	-	3	389	102
	1995	17	-	-	10	6	1	5	437	111
Mopedførere og passasjerer	1994	6	-	-	3	1	2	1	366	70
	1995	4	-	-	4	-	-	2	312	66
Sykkelførere og passasjerer	1994	15	1	2	1	4	7	3	678	151
	1995	8	-	1	1	4	2	-	559	141
Fotgjengere	1994	16	-	4	2	6	4	4	595	75
	1995	23	2	2	5	4	10	1	613	65
Akende, skiløpere o.l.	1994	1	-	1	-	-	-	-	50	-
	1995	3	1	-	1	-	1	-	30	-
Andre	1994	4	-	1	2	1	-	1	34	7
	1995	3	-	-	1	1	1	-	48	5

# Veitrafikkulykker med personskade, august 1995

Tabell 5. Veitrafikkulykker og personer drept eller skadd. Politidistrikt

Politidistrikt	Ulykker med personskade				Personer skadd				Personer drept			
	Jan.-august		August		Jan.-august		August		Jan.-august		August	
	1994	1995	1994	1995	1994	1995	1994	1995	1994	1995	1994	1995
I alt	5335	5361	822	797	7196	7245	1068	1025	184	203	33	21
Politidistrikt												
Halden	41	32	6	6	48	41	6	8	-	1	-	-
Sarpsborg	97	97	17	17	134	106	25	16	1	5	-	1
Fredrikstad	62	93	7	13	102	121	10	16	2	4	1	2
Moss	64	77	7	10	77	101	7	11	-	7	-	1
Follo	73	89	11	9	113	119	20	13	6	12	2	-
Asker og Bærum	154	167	30	24	210	205	42	29	5	1	2	-
Romerike	225	219	30	37	294	283	36	50	10	11	1	1
Oslo	716	639	106	106	935	870	140	139	2	10	-	1
Kongsvinger	58	59	8	4	78	81	10	6	3	4	-	-
Hamar	94	96	12	25	119	133	16	31	6	-	1	-
Østerdalen	76	96	7	14	103	133	8	21	2	5	-	-
Gudbrandsdalen	119	118	13	18	173	174	18	23	3	3	-	-
Vestoppland	157	146	14	15	215	226	20	30	6	9	-	-
Ringerike	117	107	22	19	181	155	30	24	10	5	3	-
Drammen	95	100	18	11	121	115	23	11	6	3	3	1
Kongsberg	56	61	11	7	80	105	14	9	2	6	-	-
Nord-Jarlsberg	67	75	6	14	95	109	10	16	9	5	3	-
Tønsberg	73	89	14	14	101	120	22	15	-	2	-	1
Sandefjord	51	70	5	11	70	95	8	16	1	1	-	-
Larvik	47	55	5	8	65	70	5	9	1	1	-	1
Skien	83	73	12	7	118	104	16	13	1	2	1	-
Telemark	79	72	13	13	103	95	14	17	8	4	-	-
Notodden	42	70	5	17	55	98	6	22	1	-	-	-
Rjukan	23	20	2	4	31	25	2	6	2	1	-	-
Kragerø	16	25	4	6	25	30	6	7	-	-	-	-
Arendal	130	137	15	27	174	185	18	32	6	7	-	1
Kristiansand	141	151	30	24	191	206	38	33	4	8	2	-
Vest-Agder	79	76	13	10	131	119	20	11	4	2	-	-
Rogaland	138	140	24	20	180	179	29	23	6	8	-	1
Stavanger	121	144	19	21	144	197	19	26	5	3	-	-
Haugesund	127	88	15	15	164	125	21	18	1	5	-	1
Hardanger	49	36	10	7	79	52	14	9	6	3	-	-
Hordaland	178	200	34	26	257	283	49	40	4	14	1	-
Bergen	277	273	44	35	364	358	52	41	5	3	1	-
Sogn	37	41	6	9	47	44	7	10	4	4	-	-
Fjordane	73	93	14	11	85	142	14	11	5	3	3	1
Sunnmøre	126	142	10	21	170	187	12	30	1	6	-	2
Romsdal	76	81	12	14	100	109	14	19	7	-	-	-
Nordmøre	68	81	12	14	82	113	14	17	5	1	2	-
Utrøndelag	141	139	26	13	192	200	30	19	8	4	1	1
Trondheim	150	166	15	29	182	213	17	44	3	1	-	1
Inntrøndelag	93	79	19	6	122	109	25	8	1	3	-	-
Namdal	52	35	11	7	64	43	12	7	3	1	1	-
Helgeland	40	53	6	10	52	68	11	13	3	4	-	1
Rana	33	38	12	5	40	45	14	6	-	-	-	-
Bodø	78	66	10	7	104	83	18	8	1	3	-	1
Narvik	67	58	14	6	104	85	19	7	3	2	2	-
Lofoten og Vesterålen	73	61	10	7	101	87	13	8	2	5	-	1
Senja	62	52	14	8	82	60	24	10	2	2	-	-
Troms	166	119	27	11	248	158	30	11	5	3	2	1
Vestfinnmark	41	36	8	3	48	38	10	3	1	6	1	-
Vardø	5	7	-	1	5	8	-	2	-	-	-	-
Vadsø	16	16	5	1	22	24	6	1	1	-	-	-
Sør-Varanger	13	8	2	-	16	11	4	-	1	-	-	-

# Den norskkontrollerte utenlandskregistrerte handelsflåten, 2. kv. 1995

Tabell 1. Den norskkontrollerte utenlandskregistrerte handelsflåten<sup>1</sup>, ved utgangen av år og kvartal.  
Skip, tonnasje og alder, etter registreringsland

Land	Skip	Bruttotonn	Gjennomsnittlig bruttotonn	Dv.t	Gjennomsnittlig dv.t	Gjennomsnittlig alder
<b>I alt</b>						
1993	502	10 462 282	20 841	16 936 598	33 738	14,3
1994	510	11 295 851	22 149	17 653 275	34 614	15,3
1. kv. 1995	502	11 217 967	22 347	17 433 597	34 728	15,2
2. kv. 1995	487	11 252 666	23 106	17 323 226	35 571	14,9
<b>Bahamas</b>						
1993	130	3 015 112	23 193	4 348 861	33 453	14,3
1994	145	3 816 998	26 324	5 492 920	37 882	15,4
1. kv. 1995	143	3 820 102	26 714	5 484 116	38 350	15,5
2. kv. 1995	137	3 817 973	27 868	5 366 707	39 173	15,1
<b>Liberia</b>						
1993	142	4 391 326	30 925	7 604 739	53 555	12,6
1994	146	4 753 450	32 558	7 865 661	53 874	12,9
1. kv. 1995	137	4 588 159	33 490	7 607 708	55 531	13,1
2. kv. 1995	133	4 622 895	34 759	7 626 605	57 343	13
<b>Panama</b>						
1993	73	1 159 255	15 880	2 032 553	27 843	16,5
1994	59	894 419	15 160	1 617 920	27 422	17,1
1. kv. 1995	55	903 944	16 435	1 607 124	29 220	17,1
2. kv. 1995	51	812 408	15 930	1 429 785	28 035	16,5
<b>Malta</b>						
1993	22	46 779	2 126	82 898	3 768	19,3
1994	23	55 297	2 404	89 934	3 910	21,3
1. kv. 1995	24	57 865	2 411	91 544	3 814	21,4
2. kv. 1995	28	172 926	6 176	308 040	11 001	20,2
<b>Nederland og N. Antiller</b>						
1993	21	257 059	12 241	473 898	22 567	7,6
1994	17	279 474	16 440	500 027	29 413	8,8
1. kv. 1995	15	109 010	7 267	191 563	12 771	5,5
2. kv. 1995	13	82 311	6 332	145 845	11 219	4,7
<b>Storbritannia</b>						
1993	14	70 556	5 040	84 024	6 002	17,4
1994	14	74 163	5 297	89 072	6 362	17,6
1. kv. 1995	13	73 132	5 626	88 110	6 778	15,4
2. kv. 1995	13	72 938	5 611	87 142	6 703	15,7
<b>Andre</b>						
1993	100	1 522 195	15 222	2 309 625	23 096	15,5
1994	106	1 422 050	13 416	1 997 741	18 847	17
1. kv. 1995	115	1 665 755	14 485	2 363 432	20 552	16,5
2. kv. 1995	112	1 671 215	14 922	2 359 102	21 063	15,8

<sup>1</sup> Skip på 100 bruttotonn og over for frakting av passasjerer og gods.  
Kilde: Lloyd's Maritime Information Services Ltd.

## Den norskkontrollerte utenlandsregistrerte handelsflåten, 2. kv. 1995

Tabell 2. Den norskkontrollerte utenlandsregistrerte handelsflåten<sup>1</sup>, ved utgangen av år og kvartal. Skip og tonnasje, etter skipstype. 1 000 tonn

	Tankskip				Tørrlastskip						
	I alt	Tankskip i alt	Gass-tankskip	Andre tankskip	Tørrlastskip i alt	Kombinasjons-skip	Bulk-skip	Kjøle- og fryse-skip	Passa-sjer-skip og ferge	Forsynings-skip til olje-virk.	Andre tørrlast-skip
<b>Skip</b>											
1993 .....	502	149	16	133	353	20	100	28	31	25	149
1994 .....	510	156	16	140	354	16	77	31	34	26	170
1. kv. 1995 .....	502	159	16	143	343	16	73	31	35	25	163
2. kv. 1995 .....	487	158	14	144	329	16	67	29	33	26	158
<b>BT</b>											
1993 .....	10 462	3 842	321	3 521	6 620	1 323	2 555	236	491	50	1 966
1994 .....	11 296	4 573	327	4 246	6 723	1 099	2 143	248	479	54	2 699
1. kv. 1995 .....	11 218	4 595	326	4 268	6 623	1 099	2 086	247	503	53	2 635
2. kv. 1995 .....	11 253	4 683	319	4 364	6 570	1 099	1 955	231	507	56	2 721
<b>Dv.t</b>											
1993 .....	16 937	6 807	360	6 446	10 130	2 547	4 469	244	76	54	2 740
1994 .....	17 653	8 114	365	7 749	9 539	1 989	3 752	262	72	57	3 407
1. kv. 1995 .....	17 434	8 134	364	7 770	9 300	1 989	3 658	262	75	56	3 260
2. kv. 1995 .....	17 323	8 297	356	7 941	9 027	1 989	3 428	247	74	61	3 227

<sup>1</sup> Se note 1, tabell 1.

Kilde: Lloyd's Maritime Information Services Ltd.



# Hurtigruta Bergen-Kirkenes, 2. kv. 1995

Tabell 1. Hurtigruta Bergen-Kirkenes. Passasjertransport

	Passasjerer		
	I alt	Nordover	Sørover
1990 .....	276 145	147 327	128 818
1991 .....	278 443	148 990	129 453
1992 .....	268 516	143 133	125 383
1993 .....	285 609	149 871	135 738
1994 .....	362 727	186 342	176 385
<b>1994</b>			
I alt 2 kvartaler .....	174 136	91 867	82 269
1. kvartal .....	60 809	32 177	28 632
2. kvartal .....	113 327	59 690	53 637
<b>1995</b>			
I alt 2 kvartaler .....	159 913	85 478	74 435
1. kvartal .....	47 806	25 624	22 182
2. kvartal .....	112 107	59 854	52 253

Tabell 2. Hurtigruta Bergen-Kirkenes. Passasjertransport etter anløpssted. Nordgående turer

Anløpssted	2. kvartal				Januar-juni			
	1994		1995		1994		1995	
	Gått om bord	Gått i land	Gått om bord	Gått i land	Gått om bord	Gått i land	Gått om bord	Gått i land
I alt .....	59 690	59 690	59 854	59 854	91 867	91 867	85 478	85 478
Bergen .....	17 387	-	16 920	-	22 674	-	20 659	-
Mellomsteder .....	5 852	6 453	6 454	8 240	8 639	10 339	8 789	11 385
Trondheim .....	3 789	2 667	3 953	2 225	5 425	4 432	5 413	3 352
Mellomsteder .....	2 943	2 282	3 149	2 292	6 453	4 431	5 496	3 881
Bodø .....	8 948	1 674	9 139	1 840	13 727	2 947	13 577	3 108
Mellomsteder .....	8 921	12 204	9 986	13 118	15 696	20 049	15 522	19 290
Tromsø .....	3 846	6 613	3 908	6 843	7 483	11 330	6 682	11 395
Mellomsteder .....	5 417	4 344	3 628	4 611	7 113	8 671	4 919	7 728
Honningsvåg .....	1 043	5 904	982	4 004	1 670	6 876	1 693	4 796
Øst for Honningsvåg ...	1 544	17 548	1 735	16 681	2 987	22 793	2 728	20 543

Tabell 3. Hurtigruta Bergen-Kirkenes. Passasjertransport etter anløpssted. Sørgående turer

Anløpssted	2. kvartal				Januar-juni			
	1994		1995		1994		1995	
	Gått om bord	Gått i land	Gått om bord	Gått i land	Gått om bord	Gått i land	Gått om bord	Gått i land
I alt .....	53 637	53 637	52 253	52 253	82 269	82 269	74 435	74 435
Øst for Honningsvåg ...	15 484	1 801	14 477	1 915	20 075	3 066	18 271	2 943
Honningsvåg .....	2 292	1 040	1 862	874	3 260	1 665	2 621	1 534
Mellomsteder .....	4 992	3 356	4 527	2 656	8 842	5 399	7 458	4 406
Tromsø .....	4 587	3 058	4 872	3 082	8 552	5 370	8 223	5 109
Mellomsteder .....	12 590	10 686	13 382	11 155	18 928	17 082	18 433	16 264
Bodø .....	1 027	4 735	1 004	4 826	1 992	7 327	1 625	7 103
Mellomsteder .....	3 646	4 326	3 701	4 686	7 130	8 636	6 315	7 777
Trondheim .....	5 206	4 424	3 753	4 517	6 827	6 858	4 606	6 181
Mellomsteder .....	3 813	6 385	4 675	5 237	6 663	8 701	6 883	6 740
Bergen .....	-	13 826	-	13 305	-	18 165	-	16 378

# Hjelpevirksomhet, spedisjon og skipsmekling, 1993

**Tabell 1. Hjelpevirksomhet for landtransport. Bedrifter, omsetning (mill. kr) og sysselsetting, etter eierforhold**

Eierforhold	I alt			Enbedriftsforetak			Flerbedriftsforetak <sup>1</sup>		
	Bedrifter	Omsetning <sup>2</sup>	Syssel-satte <sup>3</sup>	Bedrifter	Omsetning <sup>2</sup>	Syssel-satte <sup>3</sup>	Bedrifter	Omsetning <sup>2</sup>	Syssel-satte <sup>3</sup>
1989 .....	732	2106	1761	663	1441	1270	69	665	491
1990 .....	703	2010	1588	644	1599	1208	59	411	380
1991 .....	743	2355	1753	683	1881	1386	60	474	367
1992 .....	727	2668	1987	665	2235	1620	62	433	367
1993 .....	688	3336	1779	625	2845	1489	63	491	290
Hjelpevirksomhet for landtransport i alt									
1993 .....	688	3336	1779	625	2845	1489	63	491	290
Enkeltperson .....	161	82	121	161	82	121	-	-	-
Ansvarlig selskap .....	53	41	61	53	41	61	-	-	-
Aksjeselskap .....	360	2419	1176	304	1982	910	56	437	266
Annen eierform .....	114	795	421	107	741	397	7	54	24
Av dette									
Lasting og lossing									
1993 .....	58	215	104	55	175	96	3	40	8
Enkeltperson .....	22	12	20	22	12	20	-	-	-
Ansvarlig selskap .....	:	:	6	:	:	6	-	-	-
Aksjeselskap .....	29	189	76	26	149	68	3	40	8
Annen eierform .....	:	:	2	:	:	2	-	-	-
Drift av gods- og transport-sentraler									
1993 .....	196	991	670	186	910	606	10	81	64
Enkeltperson .....	26	22	25	26	22	25	-	-	-
Ansvarlig selskap .....	21	21	41	21	21	41	-	-	-
Aksjeselskap .....	53	356	258	47	324	206	6	32	52
Annen eierform .....	96	591	346	92	543	334	4	49	12
Drift av parkeringsplasser og parkeringshus									
1993 .....	40	290	196	31	193	154	9	98	42
Enkeltperson .....	9	12	17	9	12	17	-	-	-
Ansvarlig selskap .....	:	:	-	:	:	-	-	-	-
Aksjeselskap .....	26	271	173	19	179	136	:	:	:
Annen eierform .....	:	:	6	:	:	1	:	:	:
Bilutleie									
1993 .....	253	591	424	216	332	272	37	259	152
Enkeltperson .....	60	13	31	60	13	31	-	-	-
Ansvarlig selskap .....	:	:	9	:	:	9	-	-	-
Aksjeselskap .....	177	554	372	140	295	220	37	259	152
Annen eierform .....	:	:	12	:	:	12	-	-	-

<sup>1</sup> Oppgavene omfatter bare flerbedriftsforetakenes virksomhet innenfor hjelpevirksomhet for landtransport. <sup>2</sup> Omsetningen er gitt eksklusivt merverdiavgift (moms). <sup>3</sup> Årsverk.

# Hjelpevirksomhet, spedisjon og skipsmekling, 1993

Tabell 2. Hjelpevirksomhet for landtransport. Bedrifter etter omsetning. Fylke

Fylke	I alt	Omsetning. Kr			
		-199 999	200 000- 999 999	1 000 000- 4 999 999	5 000 000-
1989 .....	731	245	216	186	85
1990 .....	703	230	191	197	85
1991 .....	743	244	204	190	105
1992 .....	727	197	234	184	112
1993 .....	688	200	200	175	113
1993					
Østfold .....	36	14	11	7	4
Akershus .....	61	19	17	13	12
Oslo .....	79	13	24	22	20
Hedmark .....	27	8	9	6	4
Oppland .....	25	7	8	6	4
Buskerud .....	40	10	11	12	7
Vestfold .....	24	8	9	:	:
Telemark .....	26	7	11	:	:
Aust-Agder .....	13	8	3	:	-
Vest-Agder .....	30	11	10	5	4
Rogaland .....	56	19	12	19	6
Hordaland .....	49	12	11	13	13
Sogn og Fjordane .....	23	8	5	6	4
Møre og Romsdal .....	42	11	11	12	8
Sør-Trøndelag .....	39	9	12	11	7
Nord-Trøndelag .....	22	7	7	4	4
Nordland .....	53	20	16	12	5
Troms .....	28	6	9	8	5
Finnmark .....	15	3	4	:	:

Tabell 3. Hjelpevirksomhet for landtransport. Bedrifter etter tallet på sysselsatte. Fylke

Fylke	I alt	Sysselsatte		
		0-1	2-4	5-
1989 .....	732	453	198	81
1990 .....	703	427	204	72
1991 .....	743	489	156	98
1992 .....	727	457	165	105
1993 .....	688	434	169	85
1993				
Østfold .....	36	28	6	2
Akershus .....	61	39	11	11
Oslo .....	79	45	15	19
Hedmark .....	27	15	8	4
Oppland .....	25	16	8	1
Buskerud .....	40	25	9	6
Vestfold .....	24	18	3	3
Telemark .....	26	19	3	4
Aust-Agder .....	13	12	1	-
Vest-Agder .....	30	23	4	3
Rogaland .....	56	27	26	3
Hordaland .....	49	25	15	9
Sogn og Fjordane .....	23	13	8	2
Møre og Romsdal .....	42	25	12	5
Sør-Trøndelag .....	39	24	11	4
Nord-Trøndelag .....	22	14	5	3
Nordland .....	53	38	11	4
Troms .....	28	18	8	2
Finnmark .....	15	10	5	-

# Hjelpevirksomhet, spedisjon og skipsmekling, 1993

**Tabell 4. Hjelpevirksomhet for landtransport. Sysselsetting<sup>1</sup> etter omsetning. Fylke**

Fylke	I alt	Omsetning. Kr			
		-199 999	200 000- 999 999	1 000 000- 4 999 999	5 000 000-
1989 .....	1761	78	249	572	862
1990 .....	1588	67	210	543	768
1991 .....	1753	72	222	543	916
1992 .....	1987	47	260	602	1078
1993 .....	1779	104	219	438	1018
<b>1993</b>					
Østfold .....	42	3	11	11	17
Akershus .....	237	24	15	31	167
Oslo .....	379	9	25	48	297
Hedmark .....	74	4	11	28	31
Oppland .....	52	3	7	12	30
Buskerud .....	98	6	8	26	58
Vestfold .....	30	1	8	:	:
Telemark .....	59	2	10	:	:
Aust-Agder .....	5	-	3	:	-
Vest-Agder .....	52	7	8	8	29
Rogaland .....	168	7	16	57	88
Hordaland .....	196	14	21	39	122
Sogn og Fjordane .....	43	5	5	19	14
Møre og Romsdal .....	86	2	12	25	47
Sør-Trøndelag .....	69	5	15	24	25
Nord-Trøndelag .....	42	6	6	16	14
Nordland .....	85	4	16	40	25
Troms .....	46	1	18	16	11
Finmark .....	16	1	4	:	:

<sup>1</sup> Årsverk.

**Tabell 5. Hjelpevirksomhet for landtransport. Omsetning<sup>1</sup> etter omsetningsgruppe. Fylke. 1 000 kr**

Fylke	I alt	Omsetning. Kr			
		-199 999	200 000- 999 999	1 000 000- 4 999 999	5 000 000-
1989 .....	2105921	17549	103714	467542	1517116
1990 .....	2009973	18504	94845	493650	1402974
1991 .....	2355362	19993	99299	462520	1773550
1992 .....	2667643	14474	116020	503942	2033207
1993 .....	3336286	14894	102289	437874	2781229
<b>1993</b>					
Østfold .....	69734	1147	6182	19184	43221
Akershus .....	424551	1375	7686	30456	385034
Oslo .....	1121823	1016	14067	64995	1041745
Hedmark .....	166888	356	4352	15165	147015
Oppland .....	81011	868	3862	17879	58402
Buskerud .....	233336	984	6151	23322	202879
Vestfold .....	35059	567	5217	:	:
Telemark .....	47330	690	4344	:	:
Aust-Agder .....	4444	513	1164	:	-
Vest-Agder .....	97410	708	4310	10167	82225
Rogaland .....	144628	1213	6982	49618	86815
Hordaland .....	163247	580	6007	30377	126283
Sogn og Fjordane .....	72823	981	2554	14351	54937
Møre og Romsdal .....	176052	862	5506	27602	142082
Sør-Trøndelag .....	225229	596	6292	32553	185788
Nord-Trøndelag .....	59943	136	3242	9108	47457
Nordland .....	106797	1656	7918	30043	67180
Troms .....	76456	423	4648	19018	52367
Finmark .....	29525	223	1805	:	:

<sup>1</sup> Omsetningen er gitt eksklusive merverdiavgift (moms).

# Hjelpevirksomhet, spedisjon og skipsmekling, 1993

**Tabell 6. Hjelpevirksomhet for landtransport. Omsetning<sup>1</sup> etter tallet på sysselsatte. Fylke. 1 000 kr**

Fylke	I alt	Sysselsatte		
		0-1	2-4	5-
1989 .....	2105921	253877	666023	1186021
1990 .....	2009973	239602	692090	1078281
1991 .....	2355362	379710	646756	1328896
1992 .....	2667643	423213	776044	1468386
1993 .....	3336286	414386	705842	2216058
1993				
Østfold .....	69734	19476	:	:
Akershus .....	424551	32880	41463	350208
Oslo .....	1121823	57183	45557	1019083
Hedmark .....	166888	47322	12933	106633
Oppland .....	81011	10036	:	:
Buskerud .....	233336	20760	22917	189659
Vestfold .....	35059	9758	:	:
Telemark .....	47330	9647	:	:
Aust-Agder .....	4444	:	:	:
Vest-Agder .....	97410	12383	13150	71877
Rogaland .....	144628	10221	81307	53100
Hordaland .....	163247	23531	83513	56203
Sogn og Fjordane .....	72823	:	35342	:
Møre og Romsdal .....	176052	26122	42604	107326
Sør-Trøndelag .....	225229	27374	65436	132419
Nord-Trøndelag .....	59943	7017	36403	16523
Nordland .....	106797	19104	54446	33247
Troms .....	76456	:	40536	:
Finnmark .....	29525	:	:	:

<sup>1</sup> Omsetningen er gitt eksklusive merverdiavgift (moms).

**Tabell 7. Hjelpevirksomhet for sjøtransport. Bedrifter, omsetning (mill. kr) og sysselsetting, etter eierforhold**

Eierforhold	I alt			Enbedriftsforetak			Flerbedriftsforetak <sup>1</sup>		
	Be- drifter	Omset- ning <sup>2</sup>	Syssel- satte <sup>3</sup>	Be- drifter <sup>4</sup>	Omset- ning <sup>2</sup>	Syssel- satte <sup>3</sup>	Be- drifter	Omset- ning <sup>2</sup>	Syssel- satte <sup>3</sup>
1989 .....	662	2755	4003	545	1827	2455	117	928	1548
1990 .....	653	2733	3408	541	1779	2183	112	953	1225
1991 .....	679	3001	3507	567	1848	2092	112	1153	1415
1992 .....	652	3259	3439	554	2016	2023	98	1243	1416
1993 .....	474	2844	3421	375	1510	1604	99	1335	1817
Hjelpevirksomhet for sjøtransport I alt									
1993 .....	474	2844	3421	375	1510	1604	99	1335	1817
Enkeltperson .....	185	137	162	178	133	153	7	4	9
Ansvarlig selskap .....	22	29	27	22	29	27	-	-	-
Aksjeselskap .....	226	2454	2486	144	1207	1029	82	1247	1457
Annen eierform .....	41	224	746	31	141	395	10	84	351
Lasting og lossing									
1993 .....	195	930	1886	144	605	1024	51	325	862
Enkeltperson .....	53	24	66	46	20	57	7	4	9
Ansvarlig selskap .....	10	4	8	10	4	8	-	-	-
Aksjeselskap .....	98	735	1130	61	469	608	37	266	522
Annen eierform .....	34	166	682	27	111	351	7	55	331
Annen hjelpevirksomhet for sjøtransport									
1993 .....	279	1915	1535	231	905	580	48	1010	955
Enkeltperson .....	132	113	96	132	113	96	-	-	-
Ansvarlig selskap .....	12	25	19	12	25	19	-	-	-
Aksjeselskap .....	128	1720	1356	83	738	421	45	982	935
Annen eierform .....	7	58	64	4	30	44	3	28	20

<sup>1</sup> Oppgavene omfatter bare flerbedriftsforetakenes virksomhet innenfor hjelpevirksomhet for sjøtransport <sup>2</sup> Omsetningen er gitt eksklusive merverdiavgift (moms). <sup>3</sup> Årsverk.



# Hjelpevirksomhet, spedisjon og skipsmekling, 1993

**Tabell 8. Hjelpevirksomhet for sjøtransport. Bedrifter etter omsetning. Fylke**

Fylke	I alt	Omsetning, Kr			
		-499 999	500 000- 1 499 999	1 500 000- 4 999 999	5 000 000-
1989 .....	662	322	99	148	93
1990 .....	653	325	96	140	92
1991 .....	679	345	100	132	102
1992 .....	652	319	91	101	141
1993 .....	474	198	62	104	110
<b>1993</b>					
Østfold .....	21	7	3	7	4
Akershus .....	15	7	:	:	4
Oslo .....	31	8	3	7	13
Hedmark .....	4	:	-	:	:
Oppland .....	:	-	-	:	-
Buskerud .....	9	3	:	4	:
Vestfold .....	17	7	:	:	5
Telemark .....	11	:	:	5	-
Aust-Agder .....	8	5	:	:	8
Vest-Agder .....	15	:	:	3	:
Rogaland .....	52	13	8	10	21
Hordaland .....	62	29	10	7	16
Sogn og Fjordane .....	37	16	:	13	:
Møre og Romsdal .....	45	22	8	6	9
Sør-Trøndelag .....	22	15	:	:	4
Nord-Trøndelag .....	14	9	3	:	:
Nordland .....	58	29	5	14	10
Troms .....	29	11	7	8	3
Finnmark .....	23	9	4	7	3

**Tabell 9. Hjelpevirksomhet for sjøtransport. Bedrifter etter tallet på sysselsatte. Fylke**

Fylke	I alt	Sysselsatte		
		0-1	2-4	5-
1989 .....	662	349	118	195
1990 .....	653	357	102	194
1991 .....	679	420	91	168
1992 .....	652	376	111	165
1993 .....	474	242	88	144
<b>1993</b>				
Østfold .....	21	10	5	6
Akershus .....	15	10	2	3
Oslo .....	31	13	3	15
Hedmark .....	4	2	-	2
Oppland .....	1	-	1	-
Buskerud .....	9	4	3	2
Vestfold .....	17	9	2	6
Telemark .....	11	4	2	5
Aust-Agder .....	8	4	2	2
Vest-Agder .....	15	6	5	4
Rogaland .....	52	19	9	24
Hordaland .....	62	37	10	15
Sogn og Fjordane .....	37	19	8	10
Møre og Romsdal .....	45	26	8	11
Sør-Trøndelag .....	22	15	2	5
Nord-Trøndelag .....	14	8	3	3
Nordland .....	58	33	10	15
Troms .....	29	13	7	9
Finnmark .....	23	10	6	7

# Hjelpevirksomhet, spedisjon og skipsmekling, 1993

**Tabell 10. Hjelpevirksomhet for sjøtransport. Sysselsetting<sup>1</sup> etter omsetning. Fylke**

Fylke	I alt	Omsetning. Kr			
		-499 999	500 000- 1 499 999	1 500 000- 4 999 999	5 000 000-
1989 .....	4003	239	242	940	2582
1990 .....	3408	232	280	865	2031
1991 .....	3507	160	192	739	2416
1992 .....	3439	151	160	586	2542
1993 .....	3421	110	121	790	2400
1993					
Østfold .....	114	4	4	44	62
Akershus .....	427	2	:	:	417
Oslo .....	564	3	4	241	316
Hedmark .....	25	:	-	:	-
Oppland .....	4	-	-	:	-
Buskerud .....	38	3	:	22	:
Vestfold .....	64	:	:	:	31
Telemark .....	61	4	:	54	-
Aust-Agder .....	41	4	:	:	:
Vest-Agder .....	112	:	:	11	97
Rogaland .....	547	6	12	67	462
Hordaland .....	248	14	25	17	192
Sogn og Fjordane .....	130	10	:	66	:
Møre og Romsdal .....	140	9	11	34	86
Sør-Trøndelag .....	97	5	:	:	79
Nord-Trøndelag .....	35	11	8	:	:
Nordland .....	533	16	10	65	442
Troms .....	164	7	15	54	88
Finnmark .....	77	4	11	29	33

<sup>1</sup> Årsverk.

**Tabell 11. Hjelpevirksomhet for sjøtransport. Omsetning<sup>1</sup> etter omsetningsgruppe. Fylke. 1 000 kr**

Fylke	I alt	Omsetning. Kr			
		-499 999	500 000- 1 499 999	1 500 000- 4 999 999	5 000 000-
1989 .....	2755088	44264	83738	490527	2136559
1990 .....	2732558	43872	85445	478430	2124811
1991 .....	3001418	46903	86063	396087	2472365
1992 .....	3258649	46741	75982	291692	2844234
1993 .....	2844368	31324	53324	325476	2434244
1993					
Østfold .....	80884	800	1794	21333	56957
Akershus .....	495892	785	:	:	489072
Oslo .....	308267	1716	2385	22554	281612
Hedmark .....	:	:	-	:	:
Oppland .....	:	-	-	:	-
Buskerud .....	16023	864	:	8956	:
Vestfold .....	48919	945	:	:	35830
Telemark .....	24268	:	:	22031	:
Aust-Agder .....	17933	1059	:	:	:
Vest-Agder .....	79613	:	:	10357	67895
Rogaland .....	934400	1981	6571	32399	893449
Hordaland .....	245299	4791	8675	20439	211394
Sogn og Fjordane .....	115657	3250	:	46738	:
Møre og Romsdal .....	95722	2895	6859	18289	67679
Sør-Trøndelag .....	47218	2073	:	:	36288
Nord-Trøndelag .....	13465	1435	2914	:	:
Nordland .....	173813	4482	5060	36848	127423
Troms .....	81500	1471	6362	26268	47399
Finnmark .....	49825	1104	3965	17350	27406

<sup>1</sup> Omsetningen er gitt eksklusive merverdiavgift (moms).

# Hjelpevirksomhet, spedisjon og skipsmekling, 1993

Tabell 12. Hjelpevirksomhet for sjøtransport. Omsetning<sup>1</sup> etter tallet på sysselsatte. Fylke. 1 000 kr

Fylke	I alt	Sysselsatte		
		0-1	2-4	5-
1989 .....	2755088	181634	253318	2320136
1990 .....	2732558	189526	222720	2320312
1991 .....	3001418	297346	150300	2553772
1992 .....	3258649	343746	220955	2693948
1993 .....	2844368	172424	207229	2464715
1993				
Østfold .....	80884	7348	9393	64143
Akershus .....	495892	:	:	483717
Oslo .....	308267	14165	11178	282924
Hedmark .....	:	:	:	:
Oppland .....	:	:	:	:
Buskerud .....	16023	:	:	:
Vestfold .....	48919	12271	:	33225
Telemark .....	24268	:	:	22031
Aust-Agder .....	17933	633	:	:
Vest-Agder .....	79613	:	:	38440
Rogaland .....	934400	15821	41436	877143
Hordaland .....	245299	26141	23094	196064
Sogn og Fjordane .....	115657	15543	:	79239
Møre og Romsdal .....	95722	6598	18433	70691
Sør-Trøndelag .....	47218	2073	:	39477
Nord-Trøndelag .....	13465	1435	2914	9116
Nordland .....	173813	30052	14149	129612
Troms .....	81500	4077	8378	69045
Finnmark .....	49825	1622	11384	36819

<sup>1</sup> Omsetningen er gitt eksklusive merverdiavgift (moms).

Tabell 13. Spedisjon. Bedrifter, omsetning (mill. kr) og sysselsetting, etter eierforhold

Eierforhold	I alt			Enbedriftsforetak			Flerbedriftsforetak <sup>1</sup>		
	Be- drifter	Omset- ning	Syssel- satte <sup>2</sup>	Be- drifter	Omset- ning	Syssel- satte <sup>2</sup>	Be- drifter	Omset- ning	Syssel- satte <sup>2</sup>
1989 .....	328	5731	4996	245	3180	2401	83	2570	2595
1990 .....	324	5869	4198	251	3561	2450	73	2308	1748
1991 .....	331	5915	4050	258	3651	2400	73	2265	1650
1992 .....	326	6269	4092	256	3912	2530	70	2357	1562
1993 .....	338	6567	4157	267	4511	2647	71	2056	1510
1993									
Enkeltperson .....	40	:	83	38	:	81	2	:	2
Ansvarlig selskap .....	6	40	49	6	40	49	-	-	-
Aksjeselskap .....	287	6316	3991	220	4397	2513	67	1919	1478
Annen eierform .....	5	:	34	3	:	4	2	:	30

<sup>1</sup> Oppgavene omfatter bare flerbedriftsforetakenes virksomhet innenfor spedisjon. <sup>2</sup> Omsetningen er gitt eksklusive merverdiavgift (moms).

<sup>3</sup> Arsverk.

Tabell 14. Spedisjon. Bedrifter etter omsetning

	I alt	Omsetning. Kr			
		-1 499 999	1 500 000- 4 999 999	5 000 000 14 999 999	15 000 000-
1989 .....	328	92	77	69	90
1990 .....	324	87	68	71	98
1991 .....	331	91	76	77	87
1992 .....	326	91	74	64	97
1993 .....	338	87	87	59	105

# Hjelpevirksomhet, spedisjon og skipsmekling, 1993

**Tabell 15. Spedisjon. Bedrifter etter tallet på sysselsatte**

	I alt	Sysselsatte			
		0-1	2-4	5-9	10-
1989 .....	328	55	101	79	93
1990 .....	324	63	99	70	92
1991 .....	331	80	98	68	85
1992 .....	326	83	91	67	85
1993 .....	338	93	95	65	85

**Tabell 16. Spedisjon. Sysselsetting<sup>1</sup> etter omsetning**

	I alt	Omsetning, Kr			
		-1 499 999	1 500 000- 4 999 999	5 000 000 14 999 999	15 000 000-
1989 .....	4996	182	359	533	3922
1990 .....	4198	135	254	510	3299
1991 .....	4050	137	293	535	3085
1992 .....	4092	130	263	452	3247
1993 .....	4157	186	303	390	3278

<sup>1</sup> Årsverk.

**Tabell 17. Spedisjon. Omsetning<sup>1</sup> etter omsetningsgruppe. 1 000 kr**

	I alt	Omsetning, Kr			
		-1 499 999	1 500 000- 4 999 999	5 000 000 14 999 999	15 000 000-
1989 .....	5750680	56242	244108	619049	4831281
1990 .....	5868995	48065	215103	598091	5007736
1991 .....	5915395	49202	220191	672778	4973224
1992 .....	6268827	43264	223824	559038	5442701
1993 .....	6567170	42588	261330	503810	5759442

<sup>1</sup> Omsetningen er gitt eksklusive merverdiavgift (moms).

**Tabell 18. Spedisjon. Omsetning<sup>1</sup> etter tallet på sysselsatte. 1 000 kr**

	I alt	Sysselsatte			
		0-1	2-4	5-9	10-
1989 .....	5750680	98603	357520	822263	4472294
1990 .....	5868995	81993	440130	764376	4582496
1991 .....	5915395	104799	514284	727227	4569085
1992 .....	6268827	125195	511010	849320	4783302
1993 .....	6567170	406198	499900	828794	4832278

<sup>1</sup> Omsetningen er gitt eksklusive merverdiavgift (moms).

## Hjelpevirksomhet, spedisjon og skipsmekling, 1993

Tabell 19. Skipsmekling. Bedrifter, omsetning (mill. kr) og sysselsetting, etter eierforhold

Eierforhold	I alt			Enbedriftsforetak			Flerbedriftsforetak <sup>1</sup>		
	Bedrifter	Omsetning <sup>2</sup>	Sysse-satte <sup>3</sup>	Bedrifter	Omsetning <sup>2</sup>	Sysse-satte <sup>3</sup>	Bedrifter	Omsetning <sup>2</sup>	Sysse-satte <sup>3</sup>
1991 .....	308	2035	1421	289	1881	1311	19	154	110
1992 .....	306	1884	1454	285	1701	1344	21	183	110
1993 .....	287	2204	1379	272	2032	1296	15	172	83
1993									
Enkeltperson .....	27	17	31	23	13	21	4	4	10
Ansvarlig selskap .....	8	18	20	8	18	20	-	-	-
Aksjeselskap .....	247	2002	1201	236	1834	1128	11	168	73
Annen eirform .....	5	167	127	5	167	127	-	-	-

<sup>1</sup> Oppgavene omfatter bare flerbedriftsforetakenes virksomhet innenfor skipsmekling. <sup>2</sup> Omsetningen er gitt eksklusive merverdiavgift (moms).

<sup>3</sup> Årsverk.

Tabell 20. Skipsmekling. Bedrifter etter omsetning

	I alt	Omsetning. Kr		
		-1 499 999	1 500 000-4 999 999	5 000 000-
1991 .....	308	145	80	83
1992 .....	306	141	80	85
1993 .....	287	118	74	95

Tabell 21. Skipsmekling. Bedrifter etter tallet på sysse-satte

	I alt	Sysse-satte		
		0-1	2-4	5-
1991 .....	308	133	87	88
1992 .....	306	130	93	83
1993 .....	287	123	86	78



# Hjelpevirksomhet, spedisjon og skipsmekling, 1993

Tabell 22. Skipsmekling. Sysselsetting<sup>1</sup> etter omsetning

	I alt	Omsetning. Kr		
		-1 499 999	1 500 000- 4 999 999	5 000 000-
1991 .....	1421	150	294	977
1992 .....	1454	151	272	1031
1993 .....	1379	115	267	997

<sup>1</sup> Årsverk.

Tabell 23. Skipsmekling. Omsetning<sup>1</sup> etter omsetningsgruppe. 1 000 kr

	I alt	Omsetning. Kr		
		-1 499 999	1 500 000- 4 999 999	5 000 000-
1991 .....	2034776	80272	237142	1717362
1992 .....	1884038	65930	230536	1587572
1993 .....	2203990	57051	221766	1925173

<sup>1</sup> Omsetningen er gitt eksklusive merverdiavgift (moms).

Tabell 24. Skipsmekling. Omsetning<sup>1</sup> etter tallet på sysselsatte. 1 000 kr

	I alt	Sysselsatte		
		0-1	2-4	5-
1991 .....	2034776	167327	285427	1582022
1992 .....	1884038	232488	304841	1346709
1993 .....	2203990	297868	502762	1403360

<sup>1</sup> Omsetningen er gitt eksklusive merverdiavgift (moms).

# Eiendomsomsetning, 1. halvår 1995

Tabell 1. Tinglyst omsetning av fast eiendom. 1. halvår

Fylke	Antall omsetninger				Tinglyst beløp <sup>1</sup>			
	1992	1993	1994	1995*	1992	1993	1994	1995*
	Mill.kroner							
Hele landet . . . . .	46 823	49 624	58 542	59 905	16 523	16 778	22 420	26 247
Østfold . . . . .	3 062	2 869	3 054	3 180	832	961	1 113	1 236
Akershus . . . . .	4 054	4 365	5 413	5 778	2 055	2 105	2 945	3 494
Oslo . . . . .	3 746	3 832	4 854	5 313	3 014	2 926	3 818	4 998
Hedmark . . . . .	2 340	2 627	2 690	2 934	670	502	643	826
Oppland . . . . .	2 169	2 245	2 820	3 203	576	517	640	790
Buskerud . . . . .	2 758	2 998	3 571	3 525	790	969	1 322	1 544
Vestfold . . . . .	2 377	2 571	2 931	3 063	846	963	1 311	1 327
Telemark . . . . .	2 074	2 056	2 355	2 343	540	458	649	774
Aust-Agder . . . . .	1 535	1 596	1 733	1 877	372	426	465	548
Vest-Agder . . . . .	2 127	2 065	2 674	2 499	691	571	936	943
Rogaland . . . . .	3 865	4 165	5 258	4 896	1 453	1 507	2 298	2 181
Hordaland . . . . .	3 927	4 465	4 927	4 992	1 348	1 555	1 819	2 025
Sogn og Fjordane . . . . .	965	962	1 153	1 086	236	227	295	273
Møre og Romsdal . . . . .	2 349	2 533	2 974	2 982	721	614	752	841
Sør-Trøndelag . . . . .	2 514	2 660	3 269	3 377	763	846	1 169	1 737
Nord-Trøndelag . . . . .	1 411	1 523	1 773	1 525	356	346	477	429
Nordland . . . . .	2 605	3 225	3 771	3 991	578	679	919	1 331
Troms . . . . .	1 860	1 790	2 018	2 050	483	391	556	635
Finnmark . . . . .	1 085	1 077	1 304	1 291	200	213	293	317

<sup>1</sup> Omfatter hovedsakelig kjøpesummer, men for vederlagsfri omsetning har en brukt oppgitt verdi. Videre er kapitalisert verdi av årlig beløp regnet med. \*Foreløpige tall.

Tabell 2. Tinglyst omsetning av fast eiendom, etter type eiendom. 1. halvår

Type eiendom	1992	1993	1994	1995*
I alt . . . . .	46 823	49 624	58 542	59 905
Boligeiendom . . . . .	27 675	30 590	37 896	38 475
Med bygning . . . . .	18 918	27 612	34 022	34 411
Uten bygning . . . . .	3 997	2 854	3 840	4 064
Uoppgitt . . . . .	4 760	124	34	-
Fritidseiendom . . . . .	6 060	7 152	8 117	8 311
Med bygning . . . . .	3 909	5 842	6 626	6 603
Uten bygning . . . . .	1 470	1 274	1 476	1 708
Uoppgitt . . . . .	681	36	15	-
Landbrukseiendom . . . . .	3 516	3 359	3 629	4 004
Med bygning . . . . .	2 423	2 947	3 111	3 321
Uten bygning . . . . .	571	404	516	683
Uoppgitt . . . . .	522	8	2	-
Forretnings-/kontoreiendom . . . . .	969	1 009	1 210	1 208
Med bygning . . . . .	683	940	1 111	1 056
Uten bygning . . . . .	109	61	97	152
Uoppgitt . . . . .	177	8	2	-
Industrieiendom . . . . .	562	609	773	854
Med bygning . . . . .	316	498	624	675
Uten bygning . . . . .	165	110	147	179
Uoppgitt . . . . .	81	1	2	-
Kommunikasjon . . . . .	385	353	441	410
Annen . . . . .	2 849	2 882	2 976	3 009
Uoppgitt . . . . .	4 807	3 670	3 500	3 634

\*Foreløpige tall.

# Eiendomsomsetning, 1. halvår 1995

Tabell 3. Tinglyst omsetning av fast eiendom, etter omsetningsmåte og type eiendom. 1. halvår 1995\*

Type eiendom	Etablering av feste	Feste- overgang	Hjemmelsovergang						
			I alt	Fritt salg	Gave	Tvangs- salg	Uskifte- bevilling	Skifte- oppgjør	Annet og uoppgitt
I alt	1 146	6 319	52 440	30 167	3 610	1 094	4 596	7 636	5 337
Boligeiendom	258	3 552	34 665	22 904	1 515	725	2 401	4 738	2 382
Med bygning	43	3 423	30 945	19 926	1 197	704	2 344	4 642	2 132
Uten bygning	215	129	3 720	2 978	318	21	57	96	250
Fritidseiendom	615	1 618	6 078	2 784	926	45	629	1 129	565
Med bygning	131	1 475	4 997	2 184	714	34	591	1 019	455
Uten bygning	484	143	1 081	600	212	11	38	110	110
Landbrukseiendom	12	26	3 966	1 149	739	72	390	1 029	587
Med bygning	3	20	3 298	895	675	68	328	885	447
Uten bygning	9	6	668	254	64	4	62	144	140
Forretnings-/kontoreiendom	31	138	1 039	736	37	33	31	62	140
Med bygning	5	134	917	647	33	30	28	61	118
Uten bygning	26	4	122	89	4	3	3	1	22
Industrieiendom	43	99	712	504	19	36	6	19	128
Med bygning	8	95	572	399	17	31	6	18	101
Uten bygning	35	4	140	105	2	5	-	1	27
Kommunikasjon	1	-	409	128	7	52	1	4	217
Annet	122	143	2 744	1 237	239	69	169	316	714
Uoppgitt	64	743	2 827	725	128	62	969	339	604

\* Foreløpige tall.

# Eiendomsomsetning, 1. halvår 1995

Tabell 4. Boligeiendommer<sup>1</sup> med bygning, omsatt i fritt salg, etter kjøpesum

Kvartal og fylke	Antall bolig-eiendommer i alt	Etter kjøpesum i 1000 kroner				Kjøpesum i alt	Gjennomsnittlig kjøpesum pr. boligeiendom	
		-399	400-599	600-799	800-		Mill. kr	1000 kr
1991	29 182	7 962	9 058	6 336	5 826	18 467	633	
1992	30 046	8 934	9 963	6 155	4 994	17 499	582	
1993	37 553	11 800	11 346	8 027	6 380	21 360	569	
1994	44 602	11 686	11 758	10 623	10 535	28 552	640	
<b>1992</b>								
1. kvartal	5 806	1 700	1 909	1 158	1 039	3 464	597	
2. "	6 883	1 911	2 336	1 430	1 206	4 142	602	
3. "	8 387	2 388	2 840	1 755	1 404	4 868	580	
4. "	8 970	2 935	2 878	1 812	1 345	5 025	560	
<b>1993</b>								
1. kvartal	6 502	2 304	2 082	1 204	912	3 524	542	
2. "	8 507	2 722	2 497	1 949	1 339	4 741	557	
3. "	11 287	3 424	3 429	2 445	1 989	6 516	577	
4. "	11 257	3 350	3 338	2 429	2 140	6 578	584	
<b>1994</b>								
1. kvartal	8 169	2 350	2 257	1 895	1 667	5 115	626	
2. "	10 660	3 026	2 918	2 482	2 234	6 461	606	
3. "	13 162	3 198	3 384	3 175	3 405	8 585	652	
4. "	12 611	3 112	3 199	3 071	3 229	8 391	665	
<b>1995</b>								
1. kvartal	8 968	2 120	2 241	2 299	2 308	6 107	681	
2. " *	10 911	2 429	2 649	2 768	3 065	7 529	690	
<b>2. kvartal 1995*</b>								
Østfold	464	122	153	119	70	264	569	
Akershus	1 470	188	273	421	588	1 216	827	
Oslo	1 666	282	349	294	741	1 577	947	
Hedmark	331	114	110	61	46	169	511	
Oppland	274	98	74	63	39	141	514	
Buskerud	663	168	172	168	155	416	627	
Vestfold	687	127	194	223	143	340	640	
Telemark	322	94	102	84	42	169	525	
Aust-Agder	229	54	73	70	32	129	564	
Vest-Agder	455	90	146	110	109	282	619	
Rogaland	1 192	220	278	334	360	812	681	
Hordaland	871	182	184	241	264	586	673	
Sogn og Fjordane	80	21	25	17	17	45	563	
Møre og Romsdal	466	147	106	137	76	259	556	
Sør-Trøndelag	730	149	186	215	180	473	648	
Nord-Trøndelag	200	76	57	54	13	94	471	
Nordland	434	164	101	83	86	235	541	
Troms	316	92	60	64	100	201	636	
Finmark	61	41	6	10	4	22	354	

<sup>1</sup> Boligeiendom omfatter enebolig, tomannsbolig, rekke- og kjedehus, blokkleilighet og annet, inkl. leiegårder o.l. Sammensetningen av omsatt boligmasse varierer over tid. Tallene behøver derfor ikke å gi et riktig bilde av prisutviklingen av bestemte boligtyper. I enkelte tilfeller kan en omsetning omfatte flere boliger. Boligeiendommer uten oppgitt kjøpesum er ikke tatt med i tabellen. \* Foreløpige tall.

# Eiendomsomsetning, 1. halvår 1995

Tabell 5. Boligeiendommer<sup>1</sup> med bygning, omsatt i fritt salg, etter boligtype

Kvartal og fylke	I alt	Ene- bolig	Tomanns- bolig	Rekke- /kjede- hus	Blokk- leilighet	Annet	Uoppgitt (for type bolig)
1992 .....	30 046	13 173	2 123	3 280	5 068	2 174	4 228
1993 .....	37 553	19 722	2 713	4 402	6 225	3 533	958
1994 .....	44 602	22 702	3 257	5 017	8 188	4 243	1 195
<b>1992</b>							
1. kvartal .....	5 806	2 269	441	616	1 118	402	960
2. " .....	6 883	2 744	504	684	1 070	415	1 466
3. " .....	8 387	3 915	531	1 031	1 302	550	1 058
4. " .....	8 970	4 245	647	949	1 578	807	744
<b>1993</b>							
1. kvartal .....	6 502	3 202	512	814	1 117	661	196
2. " .....	8 507	4 483	604	1 054	1 382	778	206
3. " .....	11 287	6 342	784	1 216	1 670	1 014	261
4. " .....	11 257	5 695	813	1 318	2 056	1 080	295
<b>1994</b>							
1. kvartal .....	8 169	4 103	578	926	1 483	824	255
2. " .....	10 660	5 355	773	1 171	1 951	1 042	368
3. " .....	13 162	7 018	940	1 484	2 263	1 151	306
4. " .....	12 611	6 226	966	1 436	2 491	1 226	266
<b>1995</b>							
1. kvartal .....	8 968	4 301	674	1 109	1 718	978	188
2. " * .....	10 911	5 640	763	1 272	1 903	1 125	208
<b>2. kvartal 1995*</b>							
Østfold .....	464	323	31	36	32	38	4
Akershus .....	1 470	627	86	288	339	93	37
Oslo .....	1 666	199	86	113	1 107	121	40
Hedmark .....	331	269	13	31	2	15	1
Oppland .....	274	214	22	17	11	5	5
Buskerud .....	663	381	52	79	33	105	13
Vestfold .....	687	507	41	49	37	49	4
Telemark .....	322	262	12	15	8	20	5
Aust-Agder .....	229	180	12	19	7	9	2
Vest-Agder .....	455	247	33	76	55	44	-
Rogaland .....	1 192	711	100	93	124	128	36
Hordaland .....	871	386	102	157	94	113	19
Sogn og Fjordane .....	80	59	4	10	2	3	2
Møre og Romsdal .....	466	297	41	53	10	53	12
Sør-Trøndelag .....	730	271	66	111	18	252	12
Nord-Trøndelag .....	200	139	11	26	10	10	4
Nordland .....	434	301	34	51	5	36	7
Troms .....	316	216	15	45	8	30	2
Finnmark .....	61	51	2	3	1	1	3

<sup>1</sup> I enkelte tilfeller kan en omsetning omfatte flere boliger. \*Foreløpige tall.

# Eiendomsomsetning, 1. halvår 1995

Tabell 6. Fritidseiendommer<sup>1</sup> med bygning, omsatt i fritt salg, etter kjøpesum

Kvartal	Antall fritids-eiendommer i alt	Etter kjøpesum i 1000 kroner				Kjøpesum i alt	Gjennomsnittlig kjøpesum pr. fritidseiendom	
		-199	200-399	400-599	600-		Mill. kr	1000 kr
1991	3 349	2 062	819	225	243	814	243	
1992	3 331	2 115	820	193	203	695	209	
1993	4 785	3 206	1 023	278	278	937	196	
1994	5 570	3 375	1 209	449	537	1 386	249	
1992								
1. kvartal	491	308	119	26	38	111	225	
2. "	801	486	205	53	57	174	217	
3. "	1 102	680	295	59	68	240	218	
4. "	937	641	201	55	40	170	182	
1993								
1. kvartal	735	550	121	33	31	116	157	
2. "	1 133	728	249	76	80	251	221	
3. "	1 540	984	376	100	80	305	198	
4. "	1 377	944	277	69	87	266	193	
1994								
1. kvartal	907	639	152	58	58	182	201	
2. "	1 424	827	322	126	149	364	256	
3. "	1 787	1 033	423	152	179	466	260	
4. "	1 452	876	312	113	151	374	257	
1995								
1. kvartal	895	583	189	58	65	188	210	
2. " *	1 276	721	327	114	114	340	266	

<sup>1</sup> Fritidseiendommer uten oppgitt kjøpesum er ikke tatt med i tabellen. \* Foreløpige tall.

## Kommunale avløp, 1994

Tabell 1. Kommunale avløp. Årskostnad<sup>1</sup> pr. abonnent og dekningsgrad<sup>2</sup> i kommunene. Fylke. 1994

	Årskostnad pr. abonnent . Kroner		Dekningsgrad. Prosent	
	Aritmetisk gjennomsnitt	Veid <sup>3</sup> gjennomsnitt	Aritmetisk gjennomsnitt	Veid gjennomsnitt
Hele landet	2768	2161	73	88
Østfold	2992	2556	77	88
Akershus/Oslo	2935	2381	80	90
Hedmark	3547	2787	68	79
Oppland	4805	3621	55	67
Buskerud	3691	2972	63	76
Vestfold	3032	1982	89	112
Telemark	3213	2512	67	64
Aust-Agder	4466	3523	56	80
Vest-Agder	4511	2796	54	76
Rogaland	2294	1996	74	84
Hordaland	2233	1791	70	116
Sogn og Fjordane	2319	1690	81	88
Møre og Romsdal	2050	1654	92	84
Sør-Trøndelag	2465	1211	66	96
Nord-Trøndelag	2846	2076	82	102
Nordland	1741	1184	74	95
Troms	1903	1172	69	113
Finnmark	1424	1091	86	82

<sup>1</sup> Rente = 6,5 prosent. Nedskrivningstiden = 20 år.

<sup>2</sup> Dekningsgrad = Innkrevd gebyr i kommunene/årskostnader i kommunene.

<sup>3</sup> Veid etter antall abonnenter tilknyttet ledningsnettet i kommunene.

# Færre utenlandskregistrerte skip

Ved utgangen av 2. kvartal i år var 487 norskregistrerte skip registrert i utenlandske registre. Dette var 15 færre enn i 1. kvartal. Dødvecttonnasjen gikk i samme periode ned med i underkant av 1 prosent, til 17,3 millioner dødvecttonn.

Tørrlastskip hadde en nedgang på 14 skip i 2. kvartal sammenlignet med kvartalet før. Det var bl.a. registrert seks færre bulkskip og fem færre andre tørrlastskip. Dødvecttonnasjen for tørrlastskipene gikk ned med 273 000. Ser vi på tankskip var det ved utgangen av 2. kvartal registrert to færre gasstankskip, og ett mer i gruppen andre tankskip. Tankskipene økte dødvecttonnasjen med 163 000 sammenlignet med kvartalet før.

I de 33 landene det var registrert norskregistrerte skip, var det Bahamas, Liberia og Panama som var de største, både når det gjaldt antall skip og dødvecttonnasje. 66 prosent av skipene og 83 prosent av dødvecttonnasjen var registrert i disse landene. Siden statistikken ble satt i gang i 1993, har Liberia vist seg å være landet med størst registrert dødvecttonnasje. I 2. kvartal i år var 7,6 millioner dødvecttonn registrert i Liberia. I Bahamas og Panama var det til sammenligning registrert 5,4 og 1,4 millioner. Liberia hadde også flest skip inntil 1. kvartal 1995. Fra og med 1. kvartal 1995 var det imidlertid Bahamas som hadde registrert flest skip. I 2. kvartal var 137 norskregistrerte skip registrert på denne vestindiske øya. I Liberia og Panama var det i samme periode registrert henholdsvis 133 og 51 skip.

Disse tre landene hadde imidlertid alle en nedgang i antall norskregistrerte skip fra 1. til 2. kvartal i 1995. Bahamas hadde størst nedgang, med seks skip. Størst nedgang i dødvecttonnasjen hadde Panama, med 11 prosent.

## Gjennomsnittsalder på 15 år

De norskregistrerte skipene hadde en gjennomsnittsalder ved utgangen av 2. kvartal på 14,9 år. Gjennomsnittsalderen var til sammen-

ligning 15,2 år i 1. kvartal og 15,3 år ved utgangen av året 1994.

## Definisjoner

**Bruttotonn (BT):** Kapasitetsmål som gir grunnlag for bemanningsregler, sikkerhetsforskrifter, registreringsavgift, og ofte havneavgifter. Blir beregnet med utgangspunkt i bl.a. volum av skipets lukkede rom. **Dødvecttonn (dv.t):** Den største vekt skipet kan bære av last og beholdninger. Dødvecttonn er det viktigste kommersielle mål. **Norskregistrert skip:** Med norskregistrert skip menes at den kontrollerende interessen, eller morselskapet, er norsk. Opplysningene om eierskap bygger på informasjon og vurderinger hentet fra Lloyd's Maritime Information Services Limited.

Den norskregistrerte utenlandskregistrerte handelsflåten. Antall skip etter registreringsland

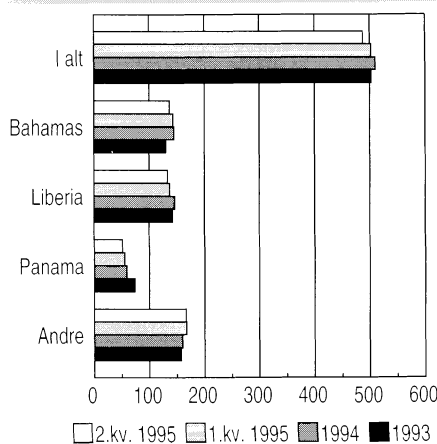

## Ny statistikk

### Den norskregistrerte utenlandskregistrerte handelsflåten, 2. kv. 1995.

Statistikken omfatter norskregistrerte utenlandskregistrerte handelsskip over 100 BT. Statistikken utgis i Ukens statistikk og Norges offisielle statistikk (NOS) Sjøfart. Mer informasjon: Lars H. Olaussen, tlf. 62 88 54 24, eller Jan Monsrud, tlf. 62 88 54 07. Vedleggstabeller side:11-12.

# Danskene nyter livet?

Mens danskene er opptatt av fritid og venner, er grekerne mer opptatt av religion og gode manerer. Dette er noen av opplysningene om europeere man kan finne i EUs første statistiske årbok som nå er i salg.

Årboken gir statistikk for EU- og EFTA-landene. Også USA, Canada og Japan er representert i de fleste tabellene. For mange av statistikkene i årboken gis det tidsserier tilbake til 1985.

Holdningen til arbeid, fritid, familie, venner, politikk og religion viser hvor store kulturelle forskjeller det kan være mellom de europeiske landene. En undersøkelse fra 1993 viser blant annet at mens hele 87 prosent av grekerne mener religion er viktig i livet, er det bare 14 prosent av de spurte i det tidligere Øst-Tyskland som mener dette.

Mens hele 20 prosent av britene mener at arbeid ikke er en viktig del av livet deres, er det bare 1 prosent av italienerne som er av samme oppfatning. Danskene setter mest pris på sin fritid, 96 prosent mener at det er viktig å ha fri. I Belgia er det 79 prosent som mener det.

Statistikken bekrefter myten om at dansker er et livsnyttende folkeslag. I tillegg til at de er mest glad fritid, setter de også størst pris på å ha venner. Og bare slått av grekere og italienerne er dansker mest familiekjære. Å bo sammen med en fast partner er derimot ikke like viktig i Danmark som i andre land.

På spørsmål om viktige egenskaper hos barn får man svært forskjellige svar i de ulike EU-landene. Grekerne mener det viktigste er at barn har gode manerer. Hele 59 prosent av de spurte legger vekt på dette. Til sammenligning er det bare 31 prosent i Danmark og i Vest-Tyskland som oppfatter gode manerer som en viktig egenskap hos barn. Derimot mener tyskerne og danskerne at selvtilit er det beste et barn kan ha. I land som Spania, Portugal og Hellas er selvtilit mindre viktig.



# Passasjeredgang på Hurtigruta

I første halvår reiste 159 900 passasjerer med Hurtigruta. Dette var 14 200 færre enn i samme tidsrom i fjor, en nedgang på 8 prosent. I forhold til gjennomsnittet for første halvår i perioden 1990 til og med 1993 var det likevel en økning på vel 23 prosent. I 2. kvartal hadde Hurtigruta 112 110 passasjerer, drøyt 1 200 færre enn tilsvarende periode i fjor.

Fra juli 1993 til april 1994 ble tre av Hurtigruteskipene skiftet ut. De tre nye og større skipene, Kong Harald, Richard With og Nordlys, fraktet 46 060 passasjerer i 2. kvartal. I forhold til samme periode i fjor var

dette en nedgang på 1 040 passasjerer. De åtte gamle skipene hadde 180 passasjerer mindre.

Av de totalt 159 900 passasjerene som reiste med Hurtigruta første halvår, var 85 500 med på nordgående turer, mens 74 400 var med på sørgående turer. Sammenlignet med første halvår i fjor var dette en nedgang på henholdsvis 6 400 og 7 800 passasjerer.

Ser vi bort fra Bergen og stoppestedene øst for Honningsvåg er det på mellomstedene mellom Bodø og Tromsø flest passasjerer går om bord eller i land. På de nordgående turene gikk 17 prosent om bord og 22 prosent i land på mellomstedene mellom Bodø og Tromsø i 2. kvartal. Tilsvarende tall for de sørgående turene var henholdsvis 26 og 21 prosent.

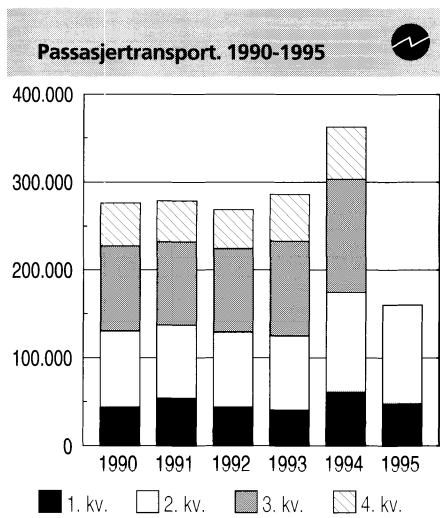

## Mellomstedene mellom Bodø og Tromsø

16 900, eller 28 prosent av passasjerene som reiste på nordgående turer, gikk om bord i Bergen. På de siste stoppestedene, øst for Honningsvåg, gikk 16 700 i land. På de sørgående turene gikk 14 500 om bord på startstedene, mens 13 300 gikk i land i Bergen.

## Ny statistikk

**Hurtigruta Bergen-Kirkenes, 2. kv. 1995.** Statistikken utgis hvert kvartal i Ukens statistikk og årlig i Norges offisielle statistikk (NOS) Sjøfart. Mer informasjon: Torunn Petersen, tlf. 62 88 54 17 eller Lars H. Olausen, tlf. 62 88 54 24. Mer informasjon om samferdsel generelt: Jan Monsrud, tlf. 62 88 54 07. Vedleggstabeller side: 13.

# Mer salg av autodiesel

Det ble solgt 8,4 prosent mer avgiftspliktig autodiesel i august i år enn samme måned i fjor, viser foreløpige oppgaver. Det var økning i alle fylker unntatt Østfold og Aust-Agder, hvor salget gikk ned med henholdsvis 7 og 3,5 prosent.

Hittil i år har salget økt med 11,3 prosent sammenlignet med samme periode i fjor. I 12-månedersperioden september 1994 til og med august i år var det en salgsoppgang på 27,8 prosent i forhold til tilsvarende periode ett år tidligere.

Totalt ble det solgt 803 mill. liter petroleumsprodukter i august, 1,7 prosent mer enn i august i fjor. Salget av tungolje brukt som bunkers var 12,8 prosent høyere i august i år enn tilsvarende måned i fjor. Lette fyringsoljer økte med 11,4 prosent, mens salget av fyringsparafin gikk tilbake med 21,1 prosent. Det var 23 utkjøringsdager både i august i år og i fjor.

I perioden januar-august i år ble det solgt 5 709 mill. liter petroleums-

produkter. Dette var en økning på 2 prosent i forhold til tilsvarende periode ett år tidligere. I samme periode økte salget av tungolje som bunkers med 21,7 prosent, mens lette fyringsoljer og fyringsparafin endret seg med henholdsvis 1,1 og -1,3 prosent.

I 12-månedersperioden september 1994 til og med august 1995 var totalt salg av petroleumsprodukter 8 626 mill. liter, en oppgang på 1,5 prosent i forhold til tilsvarende periode i fjor. Tungolje som bunkers økte med 21,1 prosent, mens fyringsparafin gikk ned med 2 prosent.

Statistikken omfatter leveringer i Norge og på norsk kontinentalsokkel og forsyning av utenlandske skip og fly, selv om faktura er sendt

til en kjøper med adresse i utlandet. Leveranser til norske skip og fly i utlandet er ikke med. Tallene viser ikke forbruket, men salget. For å komme fram til forbruket må en korrigere for lagerendringer hos brukerne.

## Ny statistikk

### Salg av petroleumsprodukter, august 1995.

Statistikken gis ut hver måned i Ukens statistikk. Mer informasjon: Christine Jones, tlf. 22 86 49 19 eller Einar Hoffart, tlf. 22 86 47 70. Vedleggstabeller side: 7.

## Feil i tabell

Vi beklager trykkfeil i tabellen Kommunale avløp. Årskostnad pr. abonnent og dekningsgrad i kommunene, Ukens statistikk nr. 36/95, side 6. Den rette tabellen ligger som vedlegg i denne utgaven, på side 29.

Utenrikshandelen med varer:

# Store svingninger de siste månedene

Siden i vår har handelen med utlandet vist store svingninger. I august lå både import og tradisjonell eksport over tilsvarende tall for august 1994. I juli var eksporten høyere enn samme måned i fjor, mens importen lå under 1994-nivået.

I mai lå både tradisjonell eksport og import nesten 26 prosent over nivået i mai i fjor. I juni lå eksporten 3,4 prosent under fjoråret, mens importen lå 9,7 prosent over nivået i 1994. De store svingningene gjør det vanskelig å se noen klar utvikling i handelen med utlandet.

Vi importerte varer for 17,2 milliarder kroner i august. Dette var en økning på 10,6 prosent i forhold til august i fjor. Eksporten av tradisjonelle varer steg med 8,6 prosent, og utgjorde 11,7 milliarder kroner. Råolje- og naturgasseksporten utgjorde 8,7 milliarder kroner, mot 6,3 milliarder i august i fjor. Denne økningen har sammenheng med svært lav olje- og gasseksport i august i fjor pga. vedlikeholdsarbeid ved flere av olje- og gassfeltene i Nordsjøen. Handelsbalansen med varer ble i august bedret med 1,7 milliarder kroner. Hittil i år har bedringen vært på 4,5 milliarder.

## Fortsatt lave oljepriser

Vi eksporterte i gjennomsnitt 2,5 millioner fat (ca. 330 000 tonn) råolje pr. dag i august, noe som er litt høyere enn i juli. Samme måned i fjor eksporterte vi bare 1,6 millioner fat (215 000 tonn) pr. dag. Prisene ligger imidlertid betydelig under

fjorårsnivået. Beregnet, foreløpig råoljepris for de to siste månedene har ligget under 100 kroner fatet. I juli var fatprisen 98 kroner (den laveste på fem år), mens den i august var 99 kroner. I august 1994 lå råoljeprisen på 113 kroner fatet.

## Kraftig eksportvekst for treforedling

Det er varer fra treforedlingsindustrien som har eksportvekst. Eksportverdien av papirmasse og -avfall økte med nesten 95 millioner kroner i forhold til august i fjor, og var på 300 millioner. Eksporten av papir og papp utgjorde 880 millioner kroner, en økning på nesten 300 millioner kroner fra samme måned i 1994.

Også for fisk var det høy eksport i forhold til august i fjor. Økningen var på 255 millioner kroner. Vi eksporterte fisk for nesten 1,5 milliarder kroner sist måned. Hittil i år har vi eksportert fisk for 11,6 milliarder, en økning på 655 millioner kroner, eller 6,0 prosent, i forhold til de åtte første månedene i fjor.

## Lastebiler og mobiltelefoner

Vi importerte kjøretøyer for 1,33 milliarder kroner i august, 215 millioner mer enn i august i fjor.

Mens det tidligere særlig har vært importen av personbiler som har steget, var det i august mindre lastebiler som økte mest. Importen av telekommunikasjonsapparater var på 645 millioner kroner i august, 170 millioner mer enn i fjor. Vi importerte mer enn dobbelt så mange mobiltelefoner som i august i fjor.

## Statistikken omfatter

Alle tall gjelder utenrikshandelen med varer. Import og eksport av skip og oljeplattformer er det for tidlig å få med. Heller ikke rente-, stønads- og tjenestebalansen med utlandet er med. Disse inngår i utenriksregnskapet som vil bli publisert senere.

## Ny statistikk

### Utenrikshandelen med varer, august 1995. Foreløpige tall.

Statistikken utgis hver måned i Ukens statistikk. Detaljerte opplysninger om varer og land vil bli tilgjengelig ved Kundetjenesten, Utenrikshandel fra tirsdag 26. september, tlf. 22 86 47 52/53, og bli publisert i Ukens statistikk nr. 40 og Månedstatistikk over utenrikshandelen, august-heftet, som vil foreligge i uke 40. Mer informasjon: Lars A. Lunde, tlf. 22 86 47 08, Ingun Jarlsbo, tlf. 22 86 47 27, eller Henning Brenne, tlf. 22 86 47 53.

Import. Endringer i forhold til tilsvarende måned året før og sesongjusterte månedstall. Mill. kroner

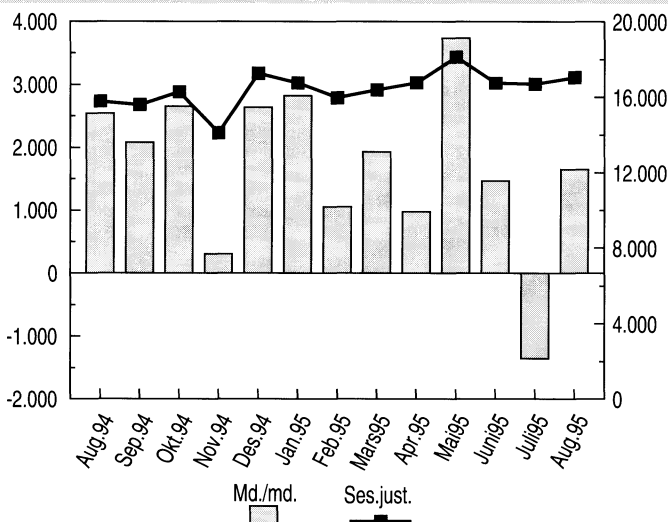

Tradisjonell eksport. Endringer i forhold til tilsvarende måned året før og sesongjusterte månedstall. Mill. kroner

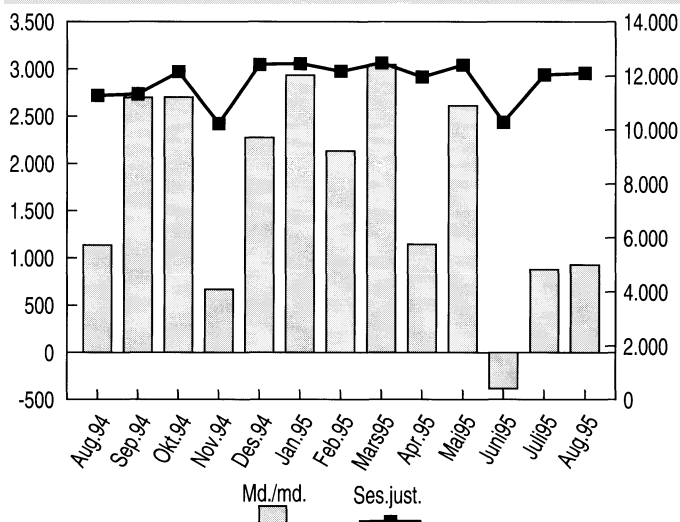

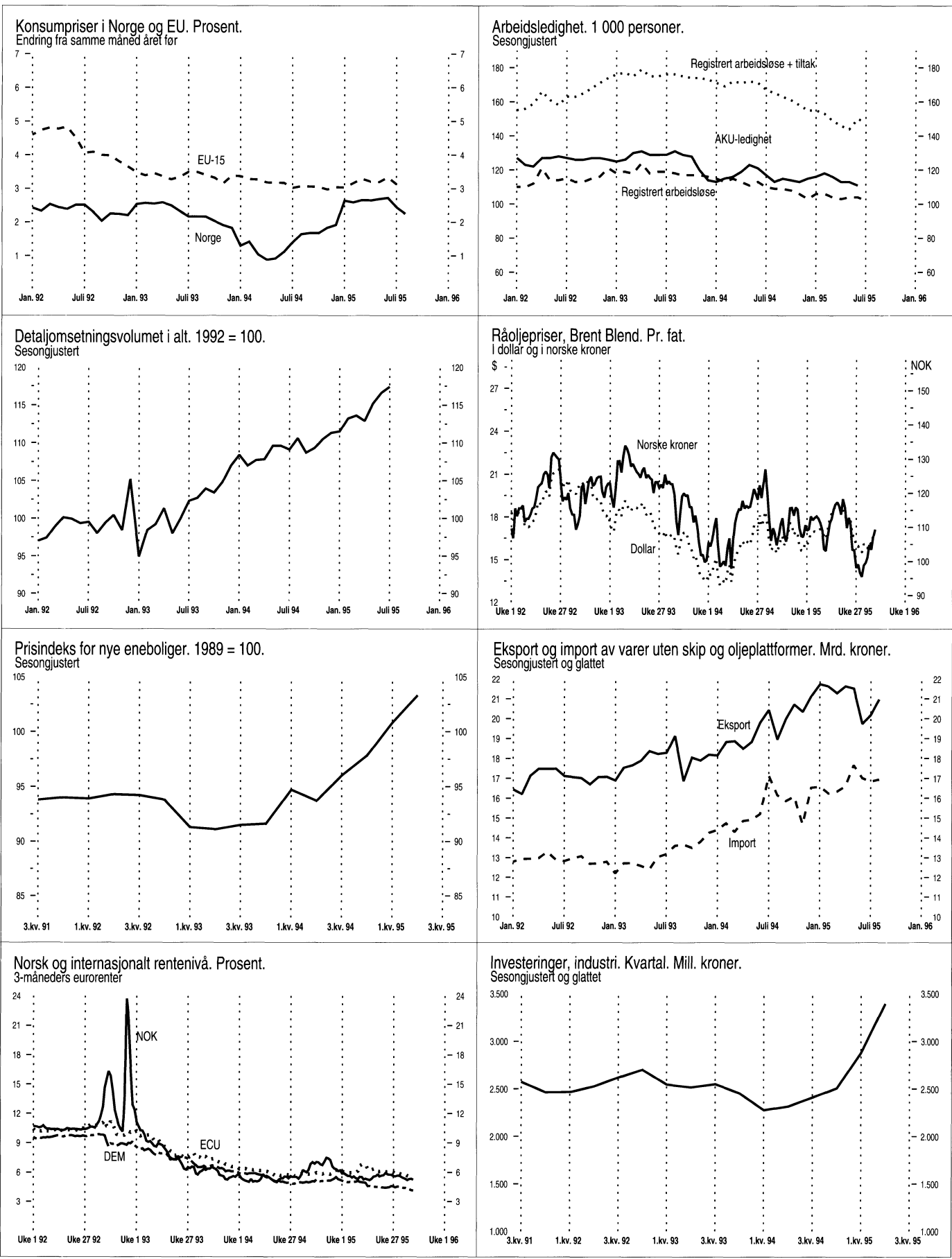



	Måleenhet	Periode	Ujusterte tall		Sesongjusterte tall	
			Nivå	Pst. endring fra tilsv. periode året før	Nivå	Pst. endring fra foreg. periode
<b>Nasjonalregnskap</b>						
BNP	Mill. 1992-kr	2. kv. 95	212748*	3,5	217790	1,2
BNP for fastlands-Norge	Mill. 1992-kr	2. kv. 95	177968*	3,9	182803	1,7
Privat konsum	Mill. 1992-kr	2. kv. 95	104996*	4,6	108851	1,9
Bruttoinvesteringer, fastlands-Norge	Mill. 1992-kr	2. kv. 95	30827*	17,8	32283	0,6
Tradisjonell vareeksport	Mill. 1992-kr	2. kv. 95	31077*	1,1	31668	-7,8
<b>Industri og energi</b>						
Produksjonsindeks for industri (volum)	1990=100	Juli 95	73,0	2,5	111,4	1,0
Produksjonsindeks for kraftforsyning (volum)	1990=100	Juli 95	77,8	14,9	106,2	6,8
Produksjonen av olje og gass	1000 toe <sup>1</sup>	Juli 95	14564	8,9	..	..
Ordretilgang, verkstedprodukter og metaller (verdi)	1976=100	2. kv. 95	313,1	-1,6	316,8	-16,7
Investeringer, industri	Mill. kr	3. kv. 95	13716 <sup>2</sup>	40,3	3618 <sup>3</sup>	19,2
Påløpte investeringer i utvinning av råolje og naturgass	Mill. kr	3. kv. 95	44946 <sup>2</sup>	-7,6	..	..
Vannmagasinenes fyllingsgrad <sup>4</sup>	Pst.	<b>Uke 37</b>	<b>88,6</b>			
Område 1 <sup>5</sup>	Pst.	<b>Uke 37</b>	<b>88,5</b>			
Område 2 <sup>5</sup>	Pst.	<b>Uke 37</b>	<b>83,7</b>			
Område 3 <sup>5</sup>	Pst.	<b>Uke 37</b>	<b>94,7</b>			
<b>Bygg og anlegg</b>						
Boliger, antall igangsatt	Antall	Juli 95	1464	-9,7	1605	-6,2
Andre bygg, igangsatt bruksareal	1000 m <sup>2</sup>	Juli 95	255	-4,0	222 <sup>6</sup>	0,7
Ordretilgang, byggeprosjekter (verdi)	1. kv. 1992=100	2. kv. 95	144	12,5	..	..
Ordretilgang, anleggsprosjekter (verdi)	1. kv. 1992=100	2. kv. 95	101	16,1	..	..
<b>Tjenesteyting</b>						
Overnattinger ved norske hoteller, i alt	1000	Juli 95	2273	0,2	..	..
<b>Utenriksøkonomi</b>						
Vareeksport uten skip og oljeplattformer	Mill. kr	<b>Aug. 95</b>	<b>20390*</b>	<b>19,4</b>	<b>21455</b>	<b>5,4</b>
Tradisjonell vareeksport	Mill. kr	<b>Aug. 95</b>	<b>11697*</b>	<b>8,6</b>	<b>12095</b>	<b>0,5</b>
Råolje og naturgass	Mill. kr	<b>Aug. 95</b>	<b>8693*</b>	<b>37,9</b>	<b>9429</b>	<b>13,1</b>
Vareimport uten skip og oljeplattformer	Mill. kr	<b>Aug. 95</b>	<b>17173*</b>	<b>10,6</b>	<b>17044</b>	<b>2,2</b>
Driftsbalansen, hittil i år <sup>7</sup>	Mill. kr	Jan.-juni 95	13411	83,6	..	..
<b>Konsum</b>						
Detaljomsætningsindeksen (volum)	1992=100	Juli 95	114,6	6,8	117,4	0,7
Personbilregistreringer, nye	Antall	Aug. 95	8068	18,2	8858	-4,0
<b>Priser og lønninger</b>						
Konsumprisindeksen	1979=100	Aug. 95	259,9	2,2	260,4	0,1
Eksportprisindeks (uten skip og oljeplattformer)	1988=100	2. kv. 95	103,7	3,2	..	..
Importprisindeks (uten skip og oljeplattformer)	1988=100	2. kv. 95	103,9	0,3	..	..
Prisindeks for nye eneboliger	1989=100	<b>2. kv. 95</b>	<b>104,0</b>	<b>10,3</b>	<b>103,3</b>	<b>2,5</b>
Prisindeks for bruktbolig	1991=100	1. kv. 95	111,8	7,5	..	..
Gjennomsnittlig timefortjeneste, industri	Kr	1. kv. 95	107,49	3,0	..	..
Råoljepris, Brent Blend, spotmarkedet, midtukepris <sup>8</sup>	\$/fat	<b>Uke 37</b>	<b>16,91</b>	<b>9,4</b>	..	..
<b>Arbeidsmarkedet</b>						
Sysselsatte (AKU)	1000	2. kv. 95	2066	2,2	2075 <sup>9</sup>	0,1
Arbeidssøkere uten arbeidsinntekt (AKU)	1000	2. kv. 95	114	-8,1	111 <sup>9</sup>	-1,8
Arbeidssøkere i prosent av arbeidsstyrken (AKU)	Pst.	2. kv. 95	5,2	..	5,1 <sup>9</sup>	..
Registrerte arbeidsledige <sup>10</sup>	1000	Aug. 95	111	-6,0	102 <sup>11</sup>	-1,9
Registrerte arbeidsledige og sysselsatte på tiltak <sup>10</sup>	1000	Aug. 95	146	-11,1	148 <sup>11</sup>	-1,3
<b>Finansielle markeder</b>						
Eurorenter (tre-måneders plasseringer) <sup>12</sup>						
NOK	Pst. pr. år	<b>Uke 37</b>	<b>5,2</b>			
USD	Pst. pr. år	<b>Uke 37</b>	<b>5,8</b>			
DEM	Pst. pr. år	<b>Uke 37</b>	<b>4,1</b>			
ECU	Pst. pr. år	<b>Uke 37</b>	<b>5,5</b>			
Valutakurser						
USD	Kr/\$	<b>Uke 37</b>	<b>6,47</b>			
innenlandsk kreditt (K1) <sup>12, 13</sup>	Mrd. kr	Juli 95	865,1	3,8		

<sup>1</sup> toe = tonn oljeequivalenter. <sup>2</sup> Årsanslag for 1995. <sup>3</sup> Utførte investeringer i foregående kvartal. <sup>4</sup> Kilde: Norges vassdrags- og energiverk. Tallene gjelder for mandag.

<sup>5</sup> Område 1 omfatter Østlandet og deler av Sørlandet. Område 2 omfatter resten av Sørlandet og mesteparten av Vestlandet. Område 3 omfatter Møre, Trøndelag og Nord-Norge. <sup>6</sup> Trend, eksklusive bygg for jordbruk, skogbruk og fiske. <sup>7</sup> Omfatter balanse for handel med varer og tjenester og balanse for renter og stønader. <sup>8</sup> Kilde: Financial Times. <sup>9</sup> Juni 1995, 3-måneders glidende sentrert gjennomsnitt. <sup>10</sup> Kilde: Arbeidsdirektoratet. <sup>11</sup> Juli 1995. <sup>12</sup> Kilde: Norges Bank. <sup>13</sup> K1 gir et mål på innenlandsk kreditt tilført publikum.

\* Foreløpige tall. \* Indikatorer med uthevet tekst er endret siden forrige hefte.



Porto betalt for avis-  
framsending

Returadresse:  
Statistisk sentralbyrå  
Salg- og abonnementservice  
Postboks 8131 Dep.  
0033 OSLO

ISSN 0804-0524

# 38

## Ny statistikk i neste nummer:

- Byggearealstatistikk, august 1995
- Elektrisitetsstatistikk, 1993
- Energivarebalanse og energi-  
regnskap, 1993 og 1994
- Familiestatistikk, 1. januar 1995
- Hotellstatistikk, august 1995
- Inntekts- og formuesundersøkelsen  
for personer og husholdninger, 1993
- Inntekts- og formuesundersøkelsen  
for personlig næringsdrivende, 1993
- Skoggrøfting, 1994
- Statistikk for norske museer og sam-  
linger, 1994
- Svangerskapsavbrudd, 1994
- Utdanningsstatistikk. Grunnskoler,  
1. september 1994
- Årsstatistikk for oljevirkosomheten,  
1994



**Statistisk sentralbyrå**  
Statistics Norway