

44

SSBs budsjett øker

I Regjeringens forslag til statsbudsjett for 1996 får Statistisk sentralbyrå 334 millioner, en liten økning fra i fjor, side 3

Bedre for hotellene

Antall hotellovernattinger gikk opp i september, etter en nedgang de siste tre månedene, side 3

Mer narkokriminalitet

Grove narkotikaforbrytelser økte med 36 prosent og mindre grove tilfeller med 48 prosent i 3. kvartal, side 4

Redaksjon: Svein Longva (ansv. red.), Anne-Sissel Skånvik (red.), Siw Ellen Jakobsen, Tom Granseth (økonomiske nøkkeltall). **Redigering/grafikk:** Kirsten Aanerud, Elisabeth Godnes, Iris Stenseng, Audhild Øverby. **Korrektur:** Else Efestad, Asta Bårdseth. **Tabeller:** Camilla Juvet. **Design:** Enzo Finger Design. **Trykk:** Lobo Grafisk as. **Priser:** Pr. år kr 720,-. Enkeltnr. kr 25,-. **ISSN** 0804-0524. **Husk å oppgi kilde:** Ukens statistikk/ Statistisk sentralbyrå.

Ny statistikk:

	Tekst side:	Tabell side:
Hotellstatistikk, september 1995	3	6
Anmeldte lovbrudd, 3. kv. 1995	4	3
Byggekostnadsindeks, anlegg, 3. kv. 1995	5	4
Månedlig elektrisitetsstatistikk, september 1995	5	5

Annet stoff:

334 millioner til SSB neste år	3	-
Statistikk for norske museer og samlinger, 1994	4	15
Økonomiske nøkkeltall	6-7	-

Publikasjoner

Statistisk sentralbyrå utgir statistikk og analyser i en rekke ulike serier og periodiske publikasjoner.

Norges offisielle statistikk formidler statistikk hovedsakelig i form av tabeller. I denne serien inngår også Statistisk årbok, Statistisk månedshefte, Historisk statistikk og Regionalstatistikk. **Samfunnsspeilet** og **Økonomiske analyser** er tidsskrifter som bringer utdypende kommentarer og analyser. **Statistiske analyser** bringer mer "populære" analyser, som retter seg mot en større leserkrets. **Sosiale og økonomiske studier** er en serie for forskningsformidling. **Rapporter** utgis i tilknytning til de enkelte statistikkområdene eller aktuelle prosjekter og oppdrag.

Aktuell statistikk presenteres også i ulike temapublikasjoner, som **Bank- og kredittstatistikk**, **Månedstatistikk over utenrikshandelen** og **Bygginfø**.

Bestilling av publikasjoner:

For abonnement, samt kjøp av enkeltpublikasjoner: Statistisk sentralbyrå, Salg- og abonnementservice, Postboks 8131 Dep., 0033 Oslo. Telefon: 22 00 44 80. Telefaks: 22 86 49 76.

Enkeltpublikasjoner kan også kjøpes hos: Akademika - avdeling for offentlige publikasjoner, Møllergt. 17, Postboks 8134 Dep., 0033 Oslo. Telefon: 22 11 67 70. Telefaks: 22 42 05 51.

Alle publikasjoner finnes i vårt bibliotek. Telefon: 22 86 46 42/43. Telefaks: 22 86 45 04.

Elektronisk formidling

SSB-data online inneholder statistikk fra de fleste emner med tilbakegående tall og opplysninger om SSBs publikasjoner. Det utgis hvert år en **CD-ROM med nordisk statistikk**. Pressemeldinger, statistikk fra Ukens statistikk, offisiell statistikk og annen informasjon fra SSB finner man også på Web-tjenere på Internet <http://www.ssb.no>

Ny statistikk

	Frigivelses- dato:	Ukens statistikk:
Statistisk sentralbyrå vil publisere nye tall fra følgende statistikker:		
Byggekostnadsindeks, boliger, oktober 1995	08.11.	16.11.
Detaljomsætningsindeksen, september 1995		
(pressemelding)	06.11.	09.11.
Fylkesfordelt nasjonalregnskap, 1992	09.11.	09.11.
Konsumprisindeksen, pr. 15. oktober 1995		
(pressemelding)	10.11.	16.11.
Priser på elektrisk kraft til industrien, 1. juli 1995	09.11.	09.11.
Prisindeks for engroshandel, 3. kv. 1995	09.11.	09.11.
Prisindeks for førstegangsomsætning innenlands, pr. 15. oktober 1995	10.11.	16.11.
Produksjonsindeksen, september 1995	02.11.	09.11.
Produsentprisindeksen, pr. 15. oktober 1995	10.11.	16.11.
Utdanningsstatistikk. Elever og studenter i videregående og høyere utdanning, 1994	09.11.	09.11.
Utenrikshandelen med varer, september 1995	13.10.	09.11.

Statistisk sentralbyrå tar forbehold om at varslet publiseringsdato kan bli forskjøvet.

334 millioner til SSB neste år

I Regjeringens forslag til statsbudsjett for 1996 får Statistisk sentralbyrå 334 millioner til lønn, drift og investeringer. Dette er en svak økning fra årets budsjett. EØS-arbeidet er prioritert også i 1996. Det samme er planleggingen av en ny folke- og bolig telling i år 2000.

Bevilgningen i statsbudsjettet skal dekke lønns- og driftsutgifter knyttet til i alt 804 årsverk. Av disse er 186 finansiert av markedsoppdrag.

Ny folke- og bolig telling

Det er gitt spesiell bevilgning til planleggingsarbeidet for folke- og bolig tellingen i 2000. I proposisjonen heter det blant annet: "Forslag til gjennomføring av en folke- og bolig telling i 2000 vil bli fremmet for Stortinget i 1996. Samlede kostnader forbundet med en telling antas å ville utgjøre i størrelsesorden 80-100 millioner kroner fordelt over årene 1997-2000". Til sammen åtte årsverk vil bli tilknyttet dette plan-

leggingsarbeidet neste år, og det er ventet at Stortinget skal ta den endelige beslutningen i 1996. Proposisjonen gir også grønt lys for planlegging av Landbrukstelling 1999. En halv million er avsatt til dette arbeidet i 1996.

Nærmere 22 millioner til EØS

EØS-arbeidet er prioritert også neste år, og ytterligere 3,9 millioner kroner er tilført i forhold til årets budsjett. Dette omfatter kontingent til statistiksamarbeidet i EU, driftsoppgaver og utviklingsoppgaver på statistikkområdet. Til sammen 21,7 millioner kroner avsettes til EØS-arbeid i SSB i 1996.

Andre prioriterte områder er kvalitetsforbedring av statistikken, kostnadseffektivisering, økt vekt på standard og metodearbeid, slutføring av hovedrevisjonen av nasjonalregnskapet, økt bruk av registerbasert statistikk og regnskapsdata i statistikkproduksjonen, internasjonalt statistiksamarbeid og bedre samordning av statistikk. SSB arbeider også med overgang til ny edb-teknisk plattform og et nytt rapporteringssystem for kommunal økonomi og tjenesteproduksjon.

Mer informasjon: Hanne Finstad, tlf. 22 86 48 42.

Ny økning i hotellovernattingene

Antall hotellovernattinger gikk opp i september, etter en nedgang de siste tre månedene. Sammenlignet med samme måned i fjor var økningen på 3 prosent. Både nordmenn og utlendinger bidrog til oppgangen, med henholdsvis 4 og 2 prosent.

Økningen i norske hotellovernattinger kom i stor grad på byhotellene. I landkommunene hadde hotellene en nedgang for norske gjester på 2 prosent, mens det var en liten økning blant nordmenn ved hoteller godkjent som turist- eller høyfjells-hoteller.

Det var spesielt svenske overnattinggjester som bidrog til at den utenlandske andelen steg. Disse økte med 19 prosent sammenlignet med september i fjor. Det var også flere finner, spanjoler og italienere ved hotellene. De andre nasjonalitetene spesifisert i statistikken viste imidlertid nedgang.

Økningen for svensker, finner, spanjoler og italienere kom i stor

grad i alle hotellgruppene, ikke bare byhotellene som var tilfellet for nordmenn.

Over nivået for i fjor

Etter økningen i septembertrafikken i år i forhold til i september i fjor, er den totale trafikken i årets ni første måneder i år 1 prosent over nivået på samme tid i fjor. Norske overnattinger har økt med 2 prosent. Utlendingene har derimot sviktet hittil i år, med en tilbakegang på 2 prosent.

Større kapasitet i bransjen

Tallet på hotellsenger økte fra september 1994 til september 1995. Kapasitet målt ved tallet på bedrifter, gikk imidlertid noe ned. Flere av de mindre bedriftene legges enten ned eller velger å holde stengt i september. De større bedriftene øker i antall med flere hotellsenger som resultat av dette.

Denne økningen i antall hotellsenger medfører at flere overnattinger kun gir en ubetydelig endring av kapasitetsutnyttningen for senger i positiv retning. Byhotellene er vinnerne. Både landhotellene og turist-

og høyfjellshotellene viste nedgang i kapasitetsutnyttningen for senger fra september 1994 til september 1995.

Noe økning i losjiprisene

Gjennomsnittlig oppnådd rompris (ekskl. eventuelle måltider som måtte være inkludert i prisen for hotelloppholdet) var i september 1995 registrert til 573 kroner. Byhotellene oppnådde i gjennomsnitt 597 kroner pr. rom, mens landhotellene kun oppnådde 530 kroner pr. rom. For hotellene totalt representerer dette en liten økning sammenlignet med tilsvarende måned i fjor, der byhotellene faktisk hadde nedgang og landhotellene en tilsvarende noe større økning i romprisen.

Ny statistikk

Hotellstatistikk, september 1995. Statistikken utgis hver måned i Ukens statistikk. Mer informasjon: Arild Krogh, tlf. 62 88 54 23 eller Tom Granseth, tlf. 62 88 54 06 om reiseliv generelt. Vedleggstabeller side: 6-14.

Stor økning i narkotikakriminaliteten

Narkotikakriminaliteten økte sterkt i 3. kvartal, som i de to foregående kvartalene. Grove forbrytelser som gjaldt innførsel og omsetning av narkotiske stoffer gikk opp med 36 prosent fra samme kvartal i fjor, mindre grove tilfeller med 48 prosent. Ulovlig bruk og besittelse av narkotika økte med 38 prosent. Også de fleste typer vinningskriminalitet gikk opp.

Totalt ble det anmeldt 111 000 lovbrudd i 3. kvartal, 80 000 forbrytelser og 31 000 forseelser. Dette var 14 prosent flere anmeldelser enn i samme kvartal i fjor. Økningen var 16 prosent for forbrytelser og 10 prosent for forseelser.

Bedrageri og heleri økte med henholdsvis 38 og 51 prosent. Det ble anmeldt 10 prosent flere tyverier. Tyverier utgjør nær halvdelen av alle anmeldte lovbrudd og har derfor stor betydning for det samlede kriminalitetsbildet. Skadeverk, som etter tyverier er den største forbrytelsesgruppen, gikk opp med 50 prosent. Den største forseelsesgruppen, veitrafikkforseelser, gikk opp med 14 prosent.

Liten endring for grov vold

For såkalte grove voldsforbrytelser var det en relativt svak økning, 3 prosent. Det ble anmeldt 11 drap, 20 tilfeller av drapsforsøk og grov legemsbeskadigelse, 100 voldtekter, 81 tilfeller av utuktig omgang med barn under 14 år, 21 incesttilfeller og 37 grove ran i løpet av kvartalet.

Nye registreringsrutiner

Nye registreringsrutiner som ble tatt i bruk ved politikamrene i fjor høst har antakelig medført at mindre alvorlig kriminalitet blir regis-

trert i større grad enn tidligere. Sammenlikningen med fjorårets tall er derfor forbundet med usikkerhet, slik det også var i de tre foregående kvartalene. Først når tall for 4. kvartal foreligger, vil det være full sammenliknbarhet, slik at vi får en indikasjon på hvor reell økningen det siste året har vært.

Sesongbetont kriminalitet

Det blir hvert år anmeldt flest lovbrudd fra juni til september. Ser vi på de siste fem årene under ett, hadde juni flest anmeldelser, mens det i fjor og i år var august som toppet listen. Det ble i august i år gjennomsnittlig anmeldt 1 280 lovbrudd pr. dag, mens gjennomsnittet ellers det siste året har vært 1 020.

Stor fylkesvis variasjon

Telemark, Aust- og Vest-Agder, Oslo og Rogaland hadde en vesentlig større økning enn landet totalt når det gjaldt alle typer kriminalitet. Derimot finner vi en økning betydelig under landsgjennomsnittet i Buskerud og Vestfold samt i fylkene fra Møre og Romsdal og nordover. Størst økning hadde Telemark med 30 prosent, mens Sogn og Fjordane var det eneste fylket med færre anmeldelser i 3. kvartal i år enn i samme periode i fjor.

Anmeldte lovbrudd i 3. kv., etter fylke

Fylke	I alt	Endring	Lovbrudd
		fra 3.kv. 1994. Prosent	pr. 1 000 innbyggere
Hele landet	111 177*	14	26
Østfold	5 863	11	25
Akershus	9 958	17	23
Oslo	27 149	23	56
Hedmark	3 426	10	18
Oppland	3 060	3	17
Buskerud	5 832	6	13
Vestfold	5 952	15	29
Telemark	4 386	30	27
Aust-Agder	2 948	26	30
Vest-Agder	4 516	20	30
Rogaland	7 284	21	21
Hordaland	8 495	11	20
Sogn og Fjordane	1 189	-5	11
Møre og Romsdal	2 671	-	11
Sør-Trøndelag	5 064	7	20
Nord-Trøndelag	1 959	8	15
Nordland	3 503	3	15
Troms	2 800	8	19
Finnmark	1 686	12	22

* Omfatter 3 436 lovbrudd der fylke er uoppgitt.

Hvert fjerde lovbrudd i Oslo

Hvert fjerde lovbrudd som ble anmeldt i 3. kvartal var begått i hovedstaden. I forhold til innbyggertallet hadde Oslo nær dobbelt så høy registrert kriminalitet som noe annet fylke; 56 lovbrudd pr. 1 000 innbyggere. For øvrig lå de fire fylkene Vestfold, Telemark og Agderfylkene også over landsgjennomsnittet på 26 anmeldte lovbrudd pr. 1 000 innbyggere.

Ny statistikk

Anmeldte lovbrudd, 3. kv. 1995. Statistikken utgis hvert kvartal i Ukens statistikk. Mer informasjon: Ulla Haslund, tlf. 22 86 46 46. Vedleggstabell side: 3.

Ny og korrigeret museumsstatistikk

Museumsstatistikken som ble publisert i Ukens statistikk nr. 39 inneholdt en del feil, slik at alle tabeller er tatt med på nytt i dette nummeret av Ukens statistikk.

Museumsstatistikken viser blant annet at Oslo-museene fikk nedgang i besøkstallet i fjor, mens besøkstallet for landet totalt gikk svakt opp. Til sammen hadde norske museer og samlinger snaut 8,7 millioner besøk. Statistikken for 1994 omfatter 571

museer og samlinger, en økning på 96 undersøkte enheter i forhold til 1993.

Offentlige overføringer utgjorde samlet over 71 prosent av institusjonenes samlede inntekter. Museene i Troms hadde den største andelen, med over 91 prosent.

5 600 ansatte

Det ble utført 3 400 årsverk ved de museene og samlingene som statis-

tikken omfatter. 3 100 årsverk var lønnede. Totalt hadde institusjonene 5 600 ansatte, herav 3 500 deltids- eller sesongansatte.

Kilde

Statistikk for norske museer og samlinger, 1994.

Statistikken utgis årlig i Ukens statistikk. Mer informasjon: Thorstein Ouren, tlf. 62 88 52 71, eller Vera Thrane, tlf. 62 88 52 57. Vedleggstabeller side: 15-16.

Vedleggstabeller

<i>Emne</i>	<i>Tabell</i>	<i>Side</i>
03.05	Anmeldte lovbrudd, 3. kv. 1995	
	Lovbrudd anmeldt i 3. kvartal	3
08.02.30	Byggekostnadsindeks, anlegg, 3. kv. 1995	
	Byggekostnadsindeks for riks- og fylkesveganlegg. 1. kv. 1985=100	4
	Byggekostnadsindeks for riks- og fylkesvegvedlikehold. 1. kv. 1985=100	4
	Byggekostnadsindeks for vannkraftanlegg. 1. kv. 1985=100	4
10.08.10	Månedlig elektrisitetsstatistikk, september 1995	
	Produksjon, import, eksport og forbruk av elektrisk kraft. GWh. Foreløpige tall	5
10.11	Hotellstatistikk, september 1995	
	Hoteller og andre overnattingsbedrifter. Åpne bedrifter og senger, etter bedriftsgruppe og -størrelse. September. 1994 og 1995	6
	Hoteller og andre overnattingsbedrifter. Åpne bedrifter og senger, etter fylke. September. 1994 og 1995	6
	Hoteller og andre overnattingsbedrifter. Gjestedøgn etter bedriftsgruppe og gjestenes nasjonalitet. Januar - september og september. 1994 og 1995	7
	Hoteller og andre overnattingsbedrifter. Ankomne gjester, gjestedøgn og kapasitetsutnyttning, etter bedriftsgruppe og bedriftsstørrelse. September. 1995	9
	Hoteller og andre overnattingsbedrifter. Ankomne gjester, gjestedøgn og kapasitetsutnyttning, etter bedriftsgruppe. September og januar - september. 1994 og 1995	9
	Hoteller og andre overnattingsbedrifter. Gjestedøgn og kapasitetsutnyttning, etter fylke. September. 1994 og 1995	10
	Hoteller og andre overnattingsbedrifter. Gjestedøgn og kapasitetsutnyttning, etter fylke. Januar - september. 1994 og 1995	10
	Hoteller og andre overnattingsbedrifter. Gjestedøgn etter formål. Prosent. Fylke. September. 1994 og 1995	11
	Hoteller og andre overnattingsbedrifter. Gjestedøgn fordelt etter formål. Prosent. Fylke. Januar - september. 1994 og 1995	11

Standardtegn i tabeller	Symbol
Tall kan ikke forekomme	.
Oppgave mangler	..
Oppgave mangler foreløpig	...
Tall kan ikke offentliggjøres	:
Null	-
Mindre enn 0,5 av den brukte enheten	0
Mindre enn 0,05 av den brukte enheten	0,0
Foreløpig tall	*
Brudd i den loddrette serien	-
Brudd i den vannrette serien	

Vedleggstabeller

<i>Emne</i>	<i>Tabell</i>	<i>Side</i>
Hotellstatistikk, september 1995 (forts.)		
	Hoteller og andre overnattingsbedrifter. Oppnådd pris pr. rom, etter hotellgruppe. September. 1995	12
	Hoteller og andre overnattingsbedrifter. Oppnådd pris pr. rom, etter andel forretningsovernattinger (kurs og konferanse samt yrkesovernattinger) ved hotellet. September. 1995	12
	Hoteller og andre overnattingsbedrifter. Omsetning etter fylke og bedriftsgruppe. September. 1995	13
	Hoteller og andre overnattingsbedrifter. Omsetning og oppnådd pris pr. rom, etter fylke og bedriftsgruppe. Januar - september. 1995	13
	Hoteller og andre overnattingsbedrifter. Omsetning og oppnådd pris pr. rom, etter andel forretningsovernattinger (kurs og konferanse samt yrkesovernattinger) ved hotellet. Januar - september. 1995	14
07.01.40	Statistikk for norske museer og samlinger, 1994 (Pga. feil i tabellene i nr. 39/95 følger nye korrigerede tabeller)	
	Museer og samlinger 1994. Besøk og utstillinger	15
	Museer og samlinger 1994. Samlingenes omfang	15
	Museer og samlinger 1994. Økonomi, ansatte og årsverk	16

Anmeldte lovbrudd, 3. kv. 1995

Tabell 1. Lovbrudd anmeldt i 3. kvartal

Type lovbrudd	3. kvartal 1995				3. kvartal 1994
	I alt	Juli	August	September	
Alle typer lovbrudd	111 177	35 246	39 631	36 300	97 519
Alle typer forbrytelser	80 252	25 535	28 280	26 437	69 307
Forbrytelser mot straffeloven					
Forbrytelse mot statens selvstendighet og sikkerhet	3	-	-	3	3
Forbrytelse mot Norges statsforfatning og stats-overhode	2	-	1	1	-
Forbrytelse mht. utøvelsen av statsborgerlige rettigheter	-	-	-	-	1
Forbrytelse i den offentlige tjeneste	125	32	42	51	128
Forbrytelse mot den offentlige myndighet	211	62	78	71	245
Vold mot offentlig tjenestemann	146	40	53	53	186
Forbrytelse mot den alminnelige orden og fred ...	1 164	362	424	378	1 007
Innbrudd	1 087	336	409	342	906
Allmennfarlig forbrytelse	2 943	854	1 038	1 051	2 082
Narkotikaforbrytelse	2 542	757	879	906	1 713
Grov narkotikaforbrytelse	231	47	103	81	170
Falsk forklaring	150	38	60	52	100
Falsk anklage	124	38	47	39	112
Pengefalsk	48	18	19	11	7
Dokumentfalsk	771	236	272	263	594
Forbrytelse mot sedeligheten	577	175	215	187	602
Voldtekt	100	28	41	31	93
Utuktig omgang med barn under 14 år	81	24	29	28	90
Incest	21	7	7	7	14
Forbrytelse mht. familieforhold	39	13	12	14	38
Forbrytelse mot den personlige frihet	1 391	446	470	475	1 152
Forbrytelse mot liv, legeme og helbred	3 026	928	1 111	987	2 864
Grov legemsbeskadigelse	9	4	1	4	11
Drapsforsøk	11	4	2	5	13
Drap	11	3	3	5	10
Uaktsomt drap	3	-	1	2	3
Ærekrenkelse	244	93	75	76	248
Underslag	509	153	159	197	460
Tyveri	54 949	17 655	19 490	17 804	50 171
Simpelt tyveri	24 851	7 645	9 262	7 944	21 907
Grov tyveri	23 564	7 908	7 978	7 678	22 056
Brukstyveri av motorkjøretøy	6 534	2 102	2 250	2 182	6 208
Utpressing og ran	260	85	99	76	249
Ran	193	64	73	56	204
Grov ran	37	10	16	11	32
Bedrageri og utroskap	3 226	1 138	1 059	1 029	2 137
Forbrytelse i gjeldsforhold	477	133	181	163	441
Skadeverk	5 782	1 913	1 824	2 045	3 874
Åger og lykkespill	2	1	1	-	5
Forbrytelse i sjøfartsforhold	37	10	19	8	31
Heleri og etterfølgende bistand	949	227	391	331	688
Forbrytelser utenfor straffeloven					
Narkotikaforbrytelse mot lov om legemidler m.v. .	2 327	704	878	745	1 702
Forbrytelse mot lov om merverdiavgift	144	38	48	58	134
Forbrytelse mot den militære straffelov	48	27	12	9	37
Forbrytelse mot ligningsloven	222	74	76	72	155
Annen forbrytelse utenfor straffeloven	502	82	179	241	40
Alle typer forseelser	30 925	9 711	11 351	9 863	28 212
Forseelser mot straffeloven	9 013	2 937	3 390	2 686	7 807
Naskeri	3 611	1 215	1 347	1 049	3 151
Forseelse mot den alminnelige orden og fred ..	1 485	439	556	490	1 509
Telefonsjikane	1 053	285	398	370	845
Forseelser mot veitrafikkloven	15 653	4 804	5 760	5 089	13 677
Promillekjøring	2 595	888	946	761	2 430
Forseelse mot løsgjengerloven	1 256	429	455	372	1 398
Forseelse mot politivedtektene	718	270	258	190	847
Annen forseelse utenfor straffeloven	4 285	1 271	1 488	1 526	4 483

Byggekostnadsindeks, anlegg, 3. kv. 1995

Tabell 1. Byggekostnadsindeks for riks- og fylkesveganlegg. 1. kv. 1985=100

	Vekt	1993		1994		1995			Endring i prosent			
		3. kv.	4. kv.	1. kv.	2. kv.	3. kv.	4. kv.	1. kv.	2. kv.	3. kv.	3.kv. 1994 3.kv. 1995	2. kv. 1995 3. kv. 1995
Total	1 000,0	155,0	155,1	156,0	157,1	157,9	158,3	159,7	160,7	160,6	1,7	-0,1
Materialer	447,9	148,6	148,6	149,3	149,8	150,8	151,1	152,5	153,2	153,4	1,7	0,1
Maskiner	362,4	157,5	157,8	159,8	161,3	162,1	163,1	165,0	165,9	165,3	2,0	-0,4
Lønn	189,7	159,3	159,3	159,3	160,6	160,6	160,6	160,3	162,6	162,6	1,2	0,0
Sprengning i alt	102,1	157,6	157,9	157,4	158,6	159,1	159,5	161,2	163,3	163,0	2,5	-0,2
Materialer	44,5	154,4	154,5	152,2	153,1	153,7	153,7	155,8	158,9	158,9	3,4	0,0
Masseflytting i alt	146,5	156,8	157,1	159,3	160,3	161,1	162,2	164,0	164,8	164,2	1,9	-0,4
Materialer	14,8	146,1	146,0	149,5	147,7	148,3	148,8	152,1	150,5	150,6	1,6	0,1
Grøfter, kummer og rør i alt	112,5	155,2	155,2	155,8	156,7	157,5	158,0	158,7	160,1	160,1	1,7	0,0
Materialer	28,4	159,7	159,7	160,0	160,0	162,3	163,4	165,5	165,5	165,7	2,1	0,1
Vegfundament i alt	109,7	151,3	151,4	154,1	153,9	154,5	155,3	157,8	157,5	157,4	1,9	-0,1
Materialer	48,9	144,2	144,1	147,9	145,8	146,1	146,5	149,9	148,2	148,5	1,6	0,2
Vegdekke i alt	21,2	148,2	148,4	151,0	150,7	151,1	151,5	153,6	154,0	153,9	1,8	-0,1
Materialer	11,3	145,1	145,1	148,6	146,8	147,1	147,2	149,8	149,8	149,9	1,9	0,1
Komplettering	149,8	153,9	154,1	154,8	156,0	157,6	158,0	159,1	159,4	159,2	1,0	-0,1
Materialer	76,3	148,8	148,9	149,1	150,1	152,4	152,5	153,7	153,1	153,1	0,5	0,0
Bruer og kaier i alt	66,3	155,0	155,0	155,7	156,1	157,9	158,4	159,5	160,7	160,7	1,8	0,0
Materialer	41,3	152,9	152,2	152,7	152,7	155,4	155,9	157,2	158,1	158,2	1,8	0,1
Øvrige arbeider i alt	291,9	156,4	156,5	157,1	158,5	158,9	159,2	160,0	161,5	161,5	1,7	0,0
Materialer	182,5	143,1	143,1	143,5	144,6	145,0	145,2	146,0	147,5	147,5	1,7	0,0

Tabell 2. Byggekostnadsindeks for riks- og fylkesvegvedlikehold. 1. kv. 1985=100

	Vekt	1993		1994		1995			Endring i prosent			
		3. kv.	4. kv.	1. kv.	2. kv.	3. kv.	4. kv.	1. kv.	2. kv.	3. kv.	3.kv. 1994 3.kv. 1995	2. kv. 1995 3. kv. 1995
Total	1 000,0	153,6	153,9	155,4	156,3	156,9	157,6	159,2	159,9	159,6	1,7	-0,2
Materialer	299,7	147,7	147,8	148,7	149,0	149,8	150,2	152,0	152,3	152,3	1,6	0,0
Maskiner	522,0	157,5	157,8	159,8	161,3	162,1	163,1	165,0	165,9	165,3	2,0	-0,4
Lønn	178,4	159,3	159,3	159,3	160,6	160,6	160,6	160,3	162,6	162,6	1,2	0,0
Vegkropper, bru og kaier i alt	253,0	155,6	155,8	157,1	157,9	158,6	159,2	161,1	161,7	161,5	1,8	-0,1
Materialer	105,7	149,8	149,8	151,3	150,8	151,9	152,3	154,8	154,3	154,6	1,8	0,2
Dekker i alt	206,7	149,1	149,5	151,9	152,2	152,2	152,9	155,0	155,7	155,3	2,0	-0,3
Materialer	72,3	143,5	143,9	147,9	146,3	145,3	145,8	149,2	149,0	148,9	2,5	-0,1
Skilt, merking, rydding og renhold i alt	254,7	154,0	154,2	154,8	156,0	156,8	157,5	158,3	158,9	158,8	1,2	-0,1
Materialer	106,0	147,5	147,6	147,5	148,5	149,8	150,6	151,4	150,8	151,0	0,8	0,1
Vintervedlikehold i alt	284,8	156,8	157,1	158,8	160,2	160,8	161,7	163,3	164,2	163,7	1,8	-0,3
Materialer	15,4	139,6	139,8	141,8	141,1	142,2	142,7	145,7	142,9	143,1	0,6	0,1
Ras, flom etc. i alt	0,8	156,9	157,2	158,2	159,5	160,0	160,4	161,7	163,4	162,9	1,8	-0,3
Materialer	0,2	148,1	148,1	148,0	149,0	149,2	149,0	150,2	152,6	152,1	1,9	-0,3

Tabell 3. Byggekostnadsindeks for vannkraftanlegg. 1. kv. 1985=100

	Vekt	1993		1994		1995			Endring i prosent			
		3. kv.	4. kv.	1. kv.	2. kv.	3. kv.	4. kv.	1. kv.	2. kv.	3. kv.	3.kv. 1994 3.kv. 1995	2. kv. 1995 3. kv. 1995
Totalt	100,0	154,1	153,9	154,0	154,5	155,5	156,1	157,8	158,8	158,9	2,2	0,1
Materialer	100,0	151,7	151,5	151,6	151,7	153,4	154,3	157,4	157,9	158,0	3,0	0,1
Tunnel i alt	64,5	154,3	154,1	153,7	154,1	155,0	155,4	157,1	158,1	158,2	2,1	0,1
Materialer	64,5	152,7	152,4	151,8	151,7	153,2	153,9	157,0	157,5	157,7	2,9	0,1
Kraftstasjon i alt	8,6	157,2	157,0	157,3	157,7	159,0	159,5	159,8	160,9	161,2	1,4	0,2
Materialer	8,6	155,5	155,1	155,6	155,2	157,8	158,7	159,5	159,8	160,2	1,5	0,3
Betongdam i alt	2,7	157,4	157,2	158,0	158,9	161,2	161,6	162,2	162,9	163,1	1,2	0,1
Materialer	2,7	155,9	155,5	156,9	157,4	161,7	162,3	163,7	163,1	163,5	1,1	0,2
Fyllingsdam i alt	24,2	151,9	151,8	153,0	153,9	154,9	156,0	158,4	159,5	159,3	2,8	-0,1
Materialer	24,2	147,4	147,2	149,1	149,7	151,4	153,1	157,2	157,7	157,3	3,9	-0,3

Månedlig elektrisitetsstatistikk, september 1995

Tabell 1. Produksjon, import, eksport og forbruk av elektrisk kraft. GWh. Foreløpige tall

	Tolv månedersperioder			Januar-September			September	
	Okt. 1993 t.o.m. Sept. 1994	Okt. 1994 t.o.m. Sept 1995	Endring i prosent	1994	1995	Endring i prosent	1994	1995
Østfold	4 590	4 160	-9	3 503	3 217	-8	421	253
Akershus	935	787	-16	704	599	-15	89	52
Oslo	76	78	3	54	58	6	6	4
Hedmark	2 168	1 962	-10	1 537	1 462	-5	189	157
Oppland	5 645	5 671	0	4 148	4 291	3	503	335
Buskerud	9 595	9 654	1	6 657	6 919	4	720	603
Vestfold	17	18	7	12	13	15	2	0
Telemark	12 558	13 304	6	8 849	9 621	9	1 176	954
Aust-Agder	4 548	4 579	1	3 111	3 154	1	296	363
Vest-Agder	9 354	9 194	-2	6 476	6 921	7	550	528
Rogaland	12 606	9 712	-23	8 463	6 646	-21	574	427
Hordaland	14 501	15 085	4	10 556	11 226	6	1 292	1 334
Sogn og Fjordane	12 479	13 079	5	9 123	9 880	8	964	1 110
Møre og Romsdal	5 078	5 961	17	3 321	4 611	39	361	532
Sør-Trøndelag	3 662	4 498	23	2 299	3 366	46	184	278
Nord-Trøndelag	2 284	3 297	44	1 494	2 508	68	155	257
Nordland	13 864	13 390	-3	9 437	9 679	3	836	1 325
Troms	2 421	2 259	-7	1 618	1 621	0	153	135
Finnmark	1 242	1 332	7	928	1 090	18	64	143
Svalbard	54	57	5	39	41	4	4	4
Total produksjon	117 674	118 076	0,3	82 329	86 922	5,6	8 537	8 795
Vannkraft	117 092	117 299	0,2	81 869	86 361	5,5	8 489	8 750
Varmekraft	582	776	33,3	461	561	21,8	48	44
+ Import	4 084	3 012	-26,2	3 815	1 992	-47,8	222	49
- Eksport	6 046	6 886	13,9	3 654	5 572	52,5	677	769
= Brutto forbruk innenlands	115 712	114 202	-1,3	82 490	83 342	1,0	8 083	8 075
Forbruk 1) i kraftintensiv industri 2) ..	28 290	27 959	-1,2	21 122	20 872	-1,2	2 346	2 351
Prod. av kjemiske råvarer	3 558	3 401	-4,4	2 656	2 499	-5,9	303	283
Prod. av jern, stål og ferrolegeringer ..	8 524	8 554	0,4	6 409	6 419	0,2	735	752
Prod. av aluminium og andre metaller	16 209	16 004	-1,3	12 057	11 954	-0,9	1 308	1 316

1) Målt hos mottakeren.

2) Unntatt tilfeldig kraft til elektrokjeler.

Hotellstatistikk, september 1995

Tabell 1. Hoteller og andre overnattingsbedrifter. Åpne bedrifter og senger, etter bedriftsgruppe og -størrelse. September. 1994 og 1995

	Bedrifter		Senger	
	1994	1995	1994	1995
Alle hotell				
I alt	1069	1047	116272	119292
20 - 49 senger	277	252	9625	9004
50 - 99 "	394	382	27350	26776
100 - 149 "	176	178	21213	21406
150 - 199 "	86	94	14505	15959
200 senger og over	136	141	43579	46147
Byhotell				
I alt	271	272	39257	40897
20 - 49 senger	49	44	1728	1625
50 - 99 "	79	76	5694	5495
100 - 149 "	56	60	6814	7282
150 - 199 "	32	33	5419	5569
200 senger og over	55	59	19602	20946
Landhotell				
I alt	608	589	50277	50952
20 - 49 senger	220	201	7537	7074
50 - 99 "	248	244	16686	16668
100 - 149 "	68	67	8140	8002
150 - 199 "	29	36	4895	6141
200 senger og over	43	41	13019	13067
Turist- og høytjellshotell				
I alt	190	186	26738	27443
20 - 49 senger	8	7	360	305
50 - 99 "	67	62	4970	4613
100 - 149 "	52	51	6259	6142
150 - 199 "	25	25	4191	4249
200 senger og over	38	41	10958	12134

Tabell 2. Hoteller og andre overnattingsbedrifter. Åpne bedrifter og senger, etter fylke. September. 1994 og 1995

	Bedrifter		Senger	
	1994	1995	1994	1995
I alt	1069	1047	116272	119292
Østfold	20	20	1722	1596
Akershus	22	23	3679	3788
Oslo	48	50	10500	10761
Hedmark	61	60	5171	5319
Oppland	165	163	19569	20701
Buskerud	118	110	12363	12008
Vestfold	22	23	2667	2706
Telemark	49	50	6223	6432
Aust-Agder	35	29	3770	3522
Vest-Agder	28	26	2786	2892
Rogaland	46	43	5516	5584
Hordaland	96	95	10376	11699
Sogn og Fjordane	69	69	5555	5724
Møre og Romsdal	49	49	4275	4502
Sør-Trøndelag	62	56	7114	6976
Nord-Trøndelag	27	27	2261	2259
Nordland	69	73	5999	5989
Troms	41	40	3481	3632
Finnmark	42	41	3245	3202

Hotellstatistikk, september 1995

Tabell 3. Hoteller og andre overnattingsbedrifter. Gjestedøgn etter bedriftsgruppe og gjestenes nasjonalitet. Januar - september og september. 1994 og 1995

Bedriftsgruppe Nasjonalitet	Januar - september			September		
	1994	1995	Endring	1994	1995	Endring
			Pst.			Pst.
Alle hoteller						
I alt	12221223	12302709	1	1161459	1200052	3
Norge	7574879	7754010	2	890164	924647	4
Utlendinger i alt	4646344	4548699	-2	271295	275405	2
Sverige	597379	562578	-6	45432	54249	19
Danmark	760559	866462	14	22433	21823	-3
Finland	80702	80367	-0	6217	8694	40
Island		8700			838	
Storbritannia	325229	360176	11	31119	30870	-1
Nederland	218232	231951	6	15119	13508	-11
Tyskland	1112126	1001539	-10	36483	32489	-11
Frankrike	273889	263049	-4	7475	6200	-17
Spania	44274	56370	27	2732	4818	76
Sveits	69750	64601	-7	3324	3220	-3
Italia	121712	104639	-14	3842	4274	11
Østerike		28203			1309	
Belgia		26334			1423	
Portugal		5529			476	
Hellas		7027			389	
Irland		1737			210	
Luxembourg		1369			72	
Tyrkia		1641			112	
Polen		7635			899	
Tsjekkia		11080			1823	
Slovakia		1984			232	
Ungarn		2289			137	
Europa ellers	182079	104070	-43	13377	9850	-26
USA	376516	320353	-15	36106	35804	-1
Canada		10869			1540	
Mexico		749			76	
Latin-Amerika ellers		12510			1853	
Australia		14233			2072	
New Zealand		1725			212	
Japan	149898	141555	-6	15649	15546	-1
Asia ellers		63345			5669	
Afrika		6686			872	
Andre land	333999	177344	-47	31987	13846	-57
Byhoteller						
I alt	5057203	5096514	1	527097	558424	6
Norge	3183414	3348544	5	371027	403535	9
Utlendinger i alt	1873789	1747970	-7	156070	154889	-1
Sverige	228541	212398	-7	23659	25633	8
Danmark	101147	106374	5	8001	9842	23
Finland	38791	34061	-12	3304	3937	19
Island		5295			687	
Storbritannia	165267	168460	2	17178	18219	6
Nederland	55805	61095	9	5386	5009	-7
Tyskland	327615	312329	-5	15535	13701	-12
Frankrike	114791	113059	-2	4562	3628	-20
Spania	26388	36808	39	1673	2947	76
Sveits	36533	35064	-4	2499	2330	-7
Italia	70651	61561	-13	2456	3116	27
Østerike		12508			882	
Belgia		9805			681	
Portugal		3739			357	
Hellas		4551			360	
Irland		1301			186	
Luxembourg		403			64	
Tyrkia		1155			100	
Polen		4009			567	
Tsjekkia		3604			278	
Slovakia		1452			212	
Ungarn		1655			90	
Europa ellers	127646	74206	-42	10706	8640	-19
USA	245494	200659	-18	24138	23033	-5
Canada		7667			1294	
Mexico		575			60	
Latin-Amerika ellers		8865			1341	
Australia		7848			1023	
New Zealand		771			112	
Japan	104691	98216	-6	11113	11380	2
Asia ellers		35473			4382	
Afrika		5269			805	
Andre land	230429	117735	-49	25860	9993	-61

Hotellstatistikk, september 1995

Tabell 3 (forts.). Hoteller og andre overnattingsbedrifter. Gjestedøgn etter bedriftsgruppe og gjestenes nasjonalitet. Januar - september og september. 1994 og 1995

Bedriftsgruppe Nasjonalitet	Januar - september			September		
	1994	1995	Endring	1994	1995	Endring
			Pst.			Pst.
Landhoteller						
I alt	4248734	4335988	2	352544	353876	0
Norge	2607217	2631209	1	295360	290872	-2
Utlendinger i alt	1641517	1704779	4	57184	63004	10
Sverige	250333	239057	-5	11661	15215	30
Danmark	494735	573269	16	10247	8631	-16
Finland	34429	37859	10	2286	3770	65
Island		1580			92	
Storbritannia	76733	100019	30	5247	6059	15
Nederland	96488	95164	-1	6206	4244	-32
Tyskland	437081	399834	-9	10439	11924	14
Frankrike	71495	61487	-14	1581	857	-46
Spania	8966	9247	3	451	425	-6
Sveits	21306	19306	-9	600	405	-33
Italia	30156	26881	-11	783	618	-21
Østerrike		10410			210	
Belgia		8964			501	
Portugal		780			35	
Hellas		913			26	
Irland		245			18	
Luxembourg		386			2	
Tyrkia		282			8	
Polen		2472			148	
Tsjekkia		6834			1500	
Slovakia		381			6	
Ungarn		344			6	
Europa ellers	27803	14856	-47	1268	555	-56
USA	47228	43788	-7	3477	4798	38
Canada		1951			124	
Mexico		86			9	
Latin-Amerika ellers		614			28	
Australia		1289			161	
New Zealand		206			16	
Japan	9327	9425	1	1060	769	-27
Asia ellers		12132			291	
Afrika		794			28	
Andre land	35437	23924	-32	1878	1525	-19
Turist- og høyfjellshotell						
I alt	2915286	2870207	-2	281818	287752	2
Norge	1784248	1774257	-1	223777	230240	3
Utlendinger i alt	1131038	1095950	-3	58041	57512	-1
Sverige	118505	111123	-6	10112	13401	33
Danmark	164677	186819	13	4185	3350	-20
Finland	7482	8447	13	627	987	57
Island		1825			59	
Storbritannia	83229	91697	10	8694	6592	-24
Nederland	65939	75692	15	3527	4255	21
Tyskland	347430	289376	-17	10509	6864	-35
Frankrike	87603	88503	1	1332	1715	29
Spania	8920	10315	16	608	1446	138
Sveits	11911	10231	-14	225	485	116
Italia	20905	16197	-23	603	540	-10
Østerrike		5285			217	
Belgia		7565			241	
Portugal		1010			84	
Hellas		1563			3	
Irland		191			6	
Luxembourg		580			6	
Tyrkia		204			4	
Polen		1154			184	
Tsjekkia		642			45	
Slovakia		151			14	
Ungarn		290			41	
Europa ellers	26630	15008	-44	1403	655	-53
USA	83794	75906	-9	8491	7973	-6
Canada		1251			122	
Mexico		88			7	
Latin-Amerika ellers		3031			484	
Australia		5096			888	
New Zealand		748			84	
Japan	35880	33914	-5	3476	3397	-2
Asia ellers		15740			996	
Afrika		623			39	
Andre land	68133	35685	-48	4249	2328	-45

Hotellstatistikk, september 1995

Tabell 4. Hoteller og andre overnattingsbedrifter. Ankomne gjester, gjestedøgn og kapasitetsutnyttning, etter bedriftsgruppe og bedriftsstørrelse. September. 1995

	Ankomne gjester		Gjestedøgn		Kapasitets- utnyttning	
	I alt	Av dette utlendinger	I alt	Av dette utlendinger	Senger	Rom
Pst.						
Alle hotell						
I alt	742664	160608	1200052	275405	34.3	51.3
20 - 49 senger	48458	7703	63152	11279	24.4	33.3
50 - 99 "	150215	26924	226381	45570	29.4	40.5
100 - 149 "	133095	21301	217536	40937	34.4	49.1
150 - 199 "	95989	17250	164665	31944	35.8	53.8
200 senger og over	314907	87430	528318	145675	38.4	61.6
Byhotell						
I alt	340377	90858	558424	154889	45.5	64.6
20 - 49 senger	13139	2379	17196	3323	35.3	47.0
50 - 99 "	40734	10512	67893	18483	41.4	57.6
100 - 149 "	58355	11915	96333	22651	44.2	59.4
150 - 199 "	46762	7806	72203	13939	46.2	65.0
200 senger og over	181387	58246	299799	96493	47.7	69.9
Landhotell						
I alt	231407	36151	353876	63004	24.1	37.4
20 - 49 senger	33358	4784	43473	7300	21.6	29.1
50 - 99 "	80916	11142	119570	19307	25.1	33.6
100 - 149 "	36833	3279	58078	7037	25.0	37.8
150 - 199 "	20883	3482	38500	8945	22.5	36.7
200 senger og over	59417	13464	94255	20415	24.1	49.2
Turist- og høyfjellshotell						
I alt	170880	33599	287752	57512	36.0	48.6
20 - 49 senger	1961	540	2483	656	27.1	34.5
50 - 99 "	28565	5270	38918	7780	30.3	38.4
100 - 149 "	37907	6107	63125	11249	34.6	46.3
150 - 199 "	28344	5962	48962	9060	40.3	51.3
200 senger og over	74103	15720	134264	28767	37.6	54.2

Tabell 5. Hoteller og andre overnattingsbedrifter. Ankomne gjester, gjestedøgn og kapasitetsutnyttning, etter bedriftsgruppe. September og januar - september. 1994 og 1995

Bedriftsgruppe Måned	Ankomne gjester		Gjestedøgn		Kapasitets- utnyttning	
	I alt	Av dette utlendinger	I alt	Av dette utlendinger	Senger	Rom
Pst.						
Alle hotell						
Januar - september 1994	7175861	2648151	12221223	4646344	40.7	53.0
Januar - september 1995	7618001	2674252	12302709	4548699	39.6	51.7
September 1994	689838	152386	1161459	271295	34.1	51.1
September 1995	742664	160608	1200052	275405	34.3	51.3
Byhotell						
Januar - september 1994	3151043	1179480	5057203	1873789	47.4	61.2
Januar - september 1995	3269258	1136839	5096514	1747970	46.5	61.4
September 1994	315744	88857	527097	156070	44.8	63.0
September 1995	340377	90858	558424	154889	45.5	64.6
Landhotell						
Januar - september 1994	2323579	791790	4248734	1641517	33.6	44.0
Januar - september 1995	2612930	883657	4335988	1704779	32.9	41.8
September 1994	208278	28548	352544	57184	24.2	39.0
September 1995	231407	36151	353876	63004	24.1	37.4
Turist- og høyfjellshotell						
Januar - september 1994	1701239	676881	2915286	1131038	43.3	51.5
Januar - september 1995	1735813	653756	2870207	1095950	41.5	49.4
September 1994	165816	34981	281818	58041	36.1	48.7
September 1995	170880	33599	287752	57512	36.0	48.6

Hotellstatistikk, september 1995

Tabell 6. Hoteller og andre overnattingsbedrifter. Gjestedøgn og kapasitetsutnyttning, etter fylke. September. 1994 og 1995

	1994				1995			
	Gjestedøgn		Kapasitets- utnyttning		Gjestedøgn		Kapasitets- utnyttning	
	I alt	Av dette utlen- dinger	Senger	Rom	I alt	Av dette utlen- dinger	Senger	Rom
			Pst.				Pst.	
I alt	1161459	271295	34.1	51.1	1200052	275405	34.3	51.3
Østfold	15893	3849	30.8	46.8	17285	3397	36.4	47.9
Akershus	46189	10135	41.8	62.7	51897	12631	45.7	68.7
Oslo	185750	82502	59.0	77.3	195971	80893	60.7	80.9
Hedmark	42292	5872	27.6	41.3	42018	6288	26.6	38.2
Oppland	164037	22980	29.2	42.7	170983	26437	28.9	41.6
Buskerud	102397	17371	28.4	43.7	106836	19427	30.5	46.6
Vestfold	22040	2777	27.7	47.8	23679	2520	29.2	50.0
Telemark	58513	11587	31.9	47.1	57788	8846	30.6	47.9
Aust-Agder	22540	4504	19.9	36.2	20811	4662	19.7	35.8
Vest-Agder	25492	3972	31.2	51.4	27122	6171	32.0	50.9
Rogaland	65078	13172	39.3	56.7	62549	13091	37.3	55.0
Hordaland	126895	48166	42.1	58.3	136416	46187	39.6	55.8
Sogn og Fjordane	51945	15162	33.1	41.7	51619	16223	31.6	38.9
Møre og Romsdal	45650	8456	37.0	51.7	48130	7996	37.6	53.6
Sør-Trøndelag	62739	9065	30.0	49.5	60886	7355	29.6	46.7
Nord-Trøndelag	14831	1108	21.9	37.3	16956	1280	25.0	39.7
Nordland	46568	3895	26.4	43.7	48423	4567	27.5	43.7
Troms	36952	3228	35.4	52.9	37863	3340	36.0	55.0
Finnmark	25658	3494	26.8	41.7	22820	4094	24.2	36.4

Tabell 7. Hoteller og andre overnattingsbedrifter. Gjestedøgn og kapasitetsutnyttning, etter fylke. Januar - september. 1994 og 1995

Fylke	1994				1995			
	Gjestedøgn		Kapasitets- utnyttning		Gjestedøgn		Kapasitets- utnyttning	
	I alt	Av dette utlen- dinger	Senger	Rom	I alt	Av dette utlen- dinger	Senger	Rom
			Pst.				Pst.	
I alt	12221223	4646344	40.7	53.0	12302709	4548699	39.6	51.7
Østfold	136537	40767	30.0	43.0	148495	48523	36.2	46.7
Akershus	446811	151843	45.6	61.6	441938	143166	45.2	62.3
Oslo	1647090	822959	59.2	73.3	1646738	740884	57.0	72.2
Hedmark	482500	173804	35.6	45.0	473970	171297	34.3	41.9
Oppland	1915103	719107	39.1	48.9	1938944	821967	37.8	45.3
Buskerud	1263593	483917	40.8	48.8	1308485	501908	41.0	49.7
Vestfold	229397	35993	31.6	48.1	232453	29309	31.5	47.5
Telemark	623033	214634	38.9	46.6	613707	186009	36.7	44.5
Aust-Agder	300330	110944	30.0	41.5	277447	95883	28.5	38.8
Vest-Agder	332284	54843	43.3	54.1	311016	57151	39.7	52.3
Rogaland	575517	146923	38.5	52.7	574007	140451	38.4	53.6
Hordaland	1229340	595984	45.5	57.5	1325888	592318	44.3	57.3
Sogn og Fjordane	557563	278024	43.0	49.9	516949	252663	40.2	45.9
Møre og Romsdal	430534	133365	41.2	51.5	437241	135130	39.3	51.9
Sør-Trøndelag	652440	178929	34.5	48.2	651794	167129	35.5	49.9
Nord-Trøndelag	180289	38343	30.8	43.3	187514	41513	30.7	43.1
Nordland	526637	176918	34.6	50.2	562501	185541	33.2	45.8
Troms	370499	121369	40.7	56.1	353793	102560	37.4	52.0
Finnmark	321726	167678	35.0	45.9	299829	135297	31.9	42.5

Hotellstatistikk, september 1995

Tabell 8. Hoteller og andre overnattingsbedrifter. Gjestedøgn etter formål. Prosent. Fylke. September. 1994 og 1995

Fylke	1994					1995				
	I alt	Kurs/konferanse	Yrke	Ferie/fritid	Langtidskontrakt	I alt	Kurs/konferanse	Yrke	Ferie/fritid	Langtidskontrakt
I alt	1161459	254609	370179	511396	25275	1200052	281782	397667	520603	
Østfold	15893	5502	5863	4412	116	17285	6039	7268	3978	
Akershus	46189	18112	16587	11373	117	51897	19845	20396	11656	
Oslo	185750	33085	91824	58720	2121	195971	44706	97988	53277	
Hedmark	42292	8035	10898	23067	292	42018	8286	10022	23710	
Oppland	164037	23447	13588	124220	2782	170983	32340	12138	126505	
Buskerud	102397	28919	9694	63560	224	106836	30743	12599	63494	
Vestfold	22040	10269	7178	4527	66	23679	9992	8455	5232	
Telemark	58513	13706	8275	36483	49	57788	15616	11684	30488	
Aust-Agder	22540	5649	3389	12265	1237	20811	4300	4560	11951	
Vest-Agder	25492	5927	12287	7269	9	27122	5727	11993	9402	
Rogaland	65078	10822	42650	10071	1535	62549	10531	39528	12490	
Hordaland	126895	19766	41539	62440	3150	136416	26289	48865	61262	
Sogn og Fjordane	51945	9814	10372	26490	5269	51619	8798	12832	29989	
Møre og Romsdal	45650	11691	17699	14554	1706	48130	11592	19608	16930	
Sør-Trøndelag	62739	18311	22788	21352	288	60886	14382	21034	25470	
Nord-Trøndelag	14831	5141	5857	3417	416	16956	6214	6688	4054	
Nordland	46568	12689	21425	9397	3057	48423	11900	23565	12958	
Troms	36952	8312	18186	9941	513	37863	9495	18459	9909	
Finnmark	25658	5412	10080	7838	2328	22820	4987	9985	7848	

Tabell 9. Hoteller og andre overnattingsbedrifter. Gjestedøgn fordelt etter formål. Prosent. Fylke. Januar - september. 1994 og 1995

Fylke	1994					1995				
	I alt	Kurs/konferanse	Yrke	Ferie/fritid	Langtidskontrakt	I alt	Kurs/konferanse	Yrke	Ferie/fritid	Langtidskontrakt
I alt	12221223	1719844	2974043	7352275	175061	12302709	1831810	3098412	7365367	
Østfold	136537	36909	45626	53333	669	148495	36504	58706	52812	
Akershus	446811	136539	141831	166946	1495	441938	127031	141559	173348	
Oslo	1647090	247560	754363	632649	12518	1646738	289299	769236	588203	
Hedmark	482500	56257	84095	338353	3795	473970	67190	71227	334480	
Oppland	1915103	191584	182565	1535487	5467	1938944	201909	125117	1611180	
Buskerud	1263593	181045	74840	1003981	3727	1308485	210764	96386	998050	
Vestfold	229397	71511	60838	96304	744	232453	70625	64559	97269	
Telemark	623033	80289	64028	476334	2382	613707	94556	71204	447513	
Aust-Agder	300330	38395	29830	223717	8388	277447	36739	34954	205674	
Vest-Agder	332284	42347	94316	193689	1932	311016	34805	97597	178614	
Rogaland	575517	81853	330051	152845	10768	574007	75889	326635	170917	
Hordaland	1229340	119585	320270	755921	33564	1325888	156607	395395	773886	
Sogn og Fjordane	557563	50335	74673	391649	40906	516949	48722	80110	388117	
Møre og Romsdal	430534	58426	121621	241870	8617	437241	60473	130909	245859	
Sør-Trøndelag	652440	102929	181333	363895	4283	651794	100876	187406	363512	
Nord-Trøndelag	180289	39319	52834	85360	2776	187514	38453	57951	91110	
Nordland	526637	83588	170977	254276	17796	562501	77663	187926	296912	
Troms	370499	68741	124860	172947	3951	353793	69224	125025	159544	
Finnmark	321726	32632	65092	212719	11283	299829	34481	76510	188367	

Hotellstatistikk, september 1995

Tabell 10. Hoteller og andre overnattingsbedrifter, Oppnådd pris pr. rom, etter hotellgruppe. September. 1995

	Alle hotell		Turist- og høyfjellshotell		Byhotell		Landhotell	
	Antall bedrifter	Oppnådd pris pr. rom	Antall bedrifter	Oppnådd pris pr. rom	Antall bedrifter	Oppnådd pris pr. rom	Antall bedrifter	Oppnådd pris pr. rom
I alt	1047	574	186	560	272	604	589	524
Østfold	20	615	-	-	14	611	6	623
Akershus	23	596	-	-	-	-	23	596
Oslo	50	653	-	-	50	653	-	-
Hedmark	60	490	8	473	8	497	44	497
Oppland	163	497	40	526	14	518	109	455
Buskerud	110	529	24	545	10	533	76	499
Vestfold	23	539	-	-	19	546	4	484
Telemark	50	554	17	573	7	529	26	532
Aust-Agder	29	546	8	517	9	612	12	402
Vest-Agder	26	597	5	649	10	582	11	610
Rogaland	43	588	6	474	23	615	14	500
Hordaland	95	566	21	614	30	561	44	492
Sogn og Fjordane	69	584	29	609	1	:	39	488
Møre og Romsdal	49	558	12	598	14	556	23	391
Sør-Trøndelag	56	575	7	553	20	598	29	524
Nord-Trøndelag	27	554	-	-	4	612	23	539
Nordland	73	575	3	708	15	567	55	564
Troms	40	607	2	:	17	632	21	522
Finmark	41	562	4	504	7	633	30	547

Tabell 11. Hoteller og andre overnattingsbedrifter. Oppnådd pris pr. rom, etter andel forretningsovernattinger (kurs og konferanse samt yrkesovernattinger) ved hotellet. September. 1995

Bedrifter med forretningsovernattinger	Alle hotell		Turist- og høyfjellshotell		Byhotell		Landhotell	
	Antall bedrifter	Oppnådd pris pr. rom	Antall bedrifter	Oppnådd pris pr. rom	Antall bedrifter	Oppnådd pris pr. rom	Antall bedrifter	Oppnådd pris pr. rom
I alt	1047	574	186	560	272	604	589	524
Under 20,0	238	456	56	484	14	403	168	429
20,0 - 39,9	192	513	30	560	15	441	147	492
40,0 - 59,9	143	576	35	580	47	596	61	483
60,0 - 79,9	249	602	36	609	110	608	103	573
80,0 prosent og over	225	606	29	606	86	622	110	571

Hotellstatistikk, september 1995

Tabell 12. Hoteller og andre overnattingsbedrifter. Omsetning etter fylke og bedriftsgruppe. September. 1995

	Alle hotell		Turist- og høyfjellshotell		Byhotell		Landhotell	
	Antall bedrifter	Omsetning 1 000 kr	Antall bedrifter	Omsetning 1 000 kr	Antall bedrifter	Omsetning 1 000 kr	Antall bedrifter	Omsetning 1 000 kr
I alt	1047	476951	186	105842	272	260781	589	110328
Østfold	20	7870	-	-	14	5269	6	2602
Akershus	23	24912	-	-	-	-	23	24912
Oslo	50	96595	-	-	50	96595	-	-
Hedmark	60	12787	8	3636	8	3794	44	5356
Oppland	163	45993	40	25267	14	4005	109	16721
Buskerud	110	34405	24	17298	10	7051	76	10056
Vestfold	23	10235	-	-	19	9170	4	1065
Telemark	50	20404	17	11773	7	4057	26	4574
Aust-Agder	29	7167	8	2552	9	3850	12	765
Vest-Agder	26	11389	5	2139	10	7627	11	1623
Rogaland	43	29787	6	2077	23	24512	14	3198
Hordaland	95	55160	21	12419	30	38181	44	4559
Sogn og Fjordane	69	19232	29	:	1	:	39	3961
Møre og Romsdal	49	19776	12	7505	14	11129	23	1142
Sør-Trøndelag	56	24331	7	3339	20	15938	29	5055
Nord-Trøndelag	27	7429	-	-	4	1676	23	5753
Nordland	73	21477	3	1797	15	9646	55	10033
Troms	40	18204	2	:	17	:	21	3486
Finnmark	41	9799	4	1467	7	2866	30	5467

Tabell 13. Hoteller og andre overnattingsbedrifter. Omsetning og oppnådd pris pr. rom, etter fylke og bedriftsgruppe. Januar - september. 1995

	Alle hotell		Turist- og høyfjellshotell		Byhotell		Landhotell	
	Omsetning 1 000 kr	Oppnådd pris pr. rom	Omsetning 1 000 kr	Oppnådd pris pr. rom	Omsetning 1 000 kr	Oppnådd pris pr. rom	Omsetning 1 000 kr	Oppnådd pris pr. rom
I alt	4235980	573	949570	573	2171737	597	1114673	530
Østfold	61659	574	-	-	44368	585	17291	547
Akershus	185934	569	-	-	-	-	185934	569
Oslo	768002	654	-	-	768002	654	-	-
Hedmark	126780	509	30296	473	31157	492	65327	536
Oppland	439943	514	213973	540	45724	525	180246	483
Buskerud	354081	560	171007	589	53700	528	129373	539
Vestfold	89269	545	-	-	80035	550	9234	505
Telemark	176124	581	94260	603	28358	523	53506	578
Aust-Agder	75865	570	25238	537	36141	631	14486	504
Vest-Agder	103713	584	15614	602	74781	579	13318	592
Rogaland	253524	573	18526	468	207307	595	27692	508
Hordaland	497114	572	123939	620	323678	571	49497	482
Sogn og Fjordane	172548	563	:	588	:	:	36484	467
Møre og Romsdal	159231	546	63993	600	82918	528	12320	437
Sør-Trøndelag	224161	558	29592	578	145230	569	49339	520
Nord-Trøndelag	68688	528	-	-	15738	583	52950	513
Nordland	215834	575	17414	669	82452	559	115968	575
Troms	150758	594	:	:	:	614	29010	537
Finnmark	112753	559	15187	520	24866	587	72701	558

Hotellstatistikk, september 1995

Tabell 14. Hoteller og andre overnattingsbedrifter. Omsetning og oppnådd pris pr. rom, etter andel forretningsovernattinger (kurs og konferanse samt yrkesovernattinger) ved hotellet. Januar - september. 1995

Bedrifter med forretningsovernattinger	Alle hotell		Turist- og høyfjellshotell		Byhotell		Landhotell	
	Omsetning 1 000 kr	Oppnådd pris pr. rom	Omsetning 1 000 kr	Oppnådd pris pr. rom	Omsetning 1 000 kr	Oppnådd pris pr. rom	Omsetning 1 000 kr	Oppnådd pris pr. rom
I alt	4235980	573	949570	573	2171737	597	1114673	530
Under 20,0	1082907	516	434763	541	167243	500	480901	501
20,0 - 39,9	537868	559	152735	585	239300	560	145833	531
40,0 - 59,9	574026	578	124880	597	349907	581	99240	545
60,0 - 79,9	1013595	621	107136	605	762736	636	143723	562
80,0 prosent og over	1027584	600	130056	634	652550	606	244978	570

Statistikk for norske museer og samlinger, 1994

Tabell 1. Museer og samlinger 1994. Besøk og utstillinger

	Enheter i alt	Besøk		Betalende besø- kende	Utstillinger			
		I alt	av dette som enkelt- besøk		I alt	basisut- stillinger	tempo- rære utstil- linger	vandreut- stillinger
I alt.....	571	8663664	4030414	4904800	2307	1389	705	213
TYPE MUSEUM								
Kunsthistorisk.....	39	1255244	801356	423885	305	55	195	55
Kulturhistorisk.....	456	5356178	2196616	3141081	1632	1080	427	125
Naturhistorisk.....	14	711872	433812	282087	119	97	20	2
Blandet kultur- og naturhistorisk.....	62	1340370	598630	1057747	251	157	63	31
FYLKE								
Østfold.....	25	115486	37152	59803	91	59	29	3
Akershus.....	29	292338	48180	88723	114	58	37	19
Oslo.....	45	3283244	1500150	1879786	353	186	124	43
Hedmark.....	28	325484	146738	203041	69	26	30	13
Oppland.....	23	651257	382715	458134	108	56	44	8
Buskerud.....	31	265674	100330	202893	89	54	30	5
Vestfold.....	23	128090	66390	33111	55	38	17	-
Telemark.....	29	178692	80993	82866	104	91	13	-
Aust-Agder.....	19	54919	33079	33422	76	51	18	7
Vest-Agder.....	28	106660	49771	43429	80	48	26	6
Rogaland.....	47	271714	159145	148190	143	64	59	20
Hordaland.....	59	1013844	604412	667069	162	94	57	11
Sogn og Fjordane.....	15	153358	82912	122282	99	58	28	13
Møre og Romsdal.....	32	112523	66299	87843	91	81	8	2
Sør-Trøndelag.....	33	786837	249610	240708	168	86	72	10
Nord-Trøndelag.....	24	65247	24714	24392	102	76	23	3
Nordland.....	37	402609	242918	260274	213	151	47	15
Troms.....	25	224059	83891	144522	105	65	24	16
Finnmark.....	16	208186	63136	109312	82	44	19	19
Svalbard.....	3	23443	7879	15000	3	3	-	-

Tabell 2. Museer og samlinger 1994. Samlingenes omfang

	Enheter i alt	Verneverdige bygninger	Objekter			
			Kunst- historiske	Kultur- historiske	Natur- historiske	Fotogra- fier
I alt.....	571	4707	496794	4088236	10398134 ¹	6023439
TYPE MUSEUM						
Kunsthistorisk.....	39	18	420230	783	-	75027
Kulturhistorisk.....	456	4332	16351	3013723	5297	5238250
Naturhistorisk.....	14	-	-	-	6096305	4063
Blandet kultur- og naturhistorisk.....	62	357	60213	1073730	4296532	706099
FYLKE						
Østfold.....	25	152	120	81774	-	403550
Akershus.....	29	179	7200	57137	800	153019
Oslo.....	45	216	340396	1285309	6018944	1263057
Hedmark.....	28	448	-	82671	3091	1275112
Oppland.....	23	471	16283	126457	-	438299
Buskerud.....	31	415	1046	170820	5150	167061
Vestfold.....	23	45	204	76545	194	497673
Telemark.....	29	263	2837	176121	120	128267
Aust-Agder.....	19	108	250	62145	7020	36248
Vest-Agder.....	28	132	1214	55152	58719	137554
Rogaland.....	47	258	9877	236280	26340	291359
Hordaland.....	59	352	88798	277278	1798568	256656
Sogn og Fjordane.....	15	184	1714	58169	350	19474
Møre og Romsdal.....	32	282	130	108324	552	261567
Sør-Trøndelag.....	33	331	24809	409096	1936871	238273
Nord-Trøndelag.....	24	177	701	80876	1550	96629
Nordland.....	37	287	502	105098	6303	213595
Troms.....	25	291	466	608401	532888	76293
Finnmark.....	16	114	247	30143	464	69157
Svalbard.....	3	2	-	440	210	596

¹Ca. 51 mill. ben/knokler (ostiologisk samling) fra 947 lokaliteter (utgravningssteder) er ikke regnet med (gjelder Bergen Museum)

Statistikk for norske museer og samlinger, 1994

Tabell 3. Museer og samlinger 1994. Økonomi, ansatte og årsverk

	Enheter i alt	Inntekter		Utgifter i alt	Ansatte		Årsverk		Antall årsverk i faste stillinger
		I alt	av dette offentlige bevillig- ninger		I alt	av dette i faste stillinger	I alt	av dette lønnede årsverk	
I alt.....	571	1 000	1 000	1 000	5560	2138	3379,2	3100,1	1680,1
TYPE MUSEUM									
Kunsthistorisk.....	39	184854	137604	174993	425	289	313,8	310,9	247,5
Kulturhistorisk.....	456	652136	469214	659291	4053	1251	2318,4	2076,8	967,8
Naturhistorisk.....	14	50584	29890	62393	236	156	165,5	161,7	113,6
Blandet kultur- og naturhistorisk.....	62	206305	145823	190635	846	442	581,5	550,7	351,2
FYLKE									
Østfold.....	25	22190	18835	22368	169	56	118,2	97,4	36,5
Akershus.....	29	48282	33532	43220	193	66	114,7	93,5	48,6
Oslo.....	45	309326	232495	307387	898	543	768,9	761,9	493,0
Hedmark.....	28	52267	36432	52449	286	94	169,2	155,6	74,3
Oppland.....	23	77579	42191	77598	440	138	208,0	188,4	103,7
Buskerud.....	31	47185	24862	49961	297	57	162,8	144,0	47,1
Vestfold.....	23	17709	15034	12832	105	47	70,1	54,3	30,9
Telemark.....	29	14462	9566	15361	123	39	80,8	64,7	29,7
Aust-Agder.....	19	9960	8404	10366	74	18	39,3	29,7	10,0
Vest-Agder.....	28	19263	15669	20600	193	76	93,6	87,6	38,3
Rogaland.....	47	52397	41782	51262	350	172	199,9	172,9	100,5
Hordaland.....	59	127675	85609	136354	622	286	384,9	349,4	229,9
Sogn og Fjordane.....	15	20192	12816	19333	131	63	65,6	59,7	40,1
Møre og Romsdal.....	32	22330	16991	23252	142	42	82,1	69,9	32,1
Sør-Trøndelag.....	33	110863	75998	111475	638	200	362,8	350,8	182,8
Nord-Trøndelag.....	24	12000	9376	11730	122	27	78,2	65,5	19,9
Nordland.....	37	46657	31215	38842	261	68	144,0	126,7	53,2
Troms.....	25	53952	49128	46350	318	91	166,2	162,2	76,0
Finnmark.....	16	28106	22137	35022	195	53	67,3	63,8	32,4
Svalbard.....	3	1483	460	1550	3	2	2,6	2,1	1,1

Lavere anleggskostnader

Byggekostnadene for riks- og fylkesvegvedlikehold og riks- og fylkesveganlegg gikk ned med henholdsvis 0,2 og 0,1 prosent fra 2. til 3. kvartal 1995. Kostnadene for vannkraftanlegg gikk opp med 0,1 prosent i samme tidsrom.

Det var maskinindeksen og indeksen for masseflytting som gikk mest ned. Nedgangen var på 0,4 prosent

Byggekostnadsindeks for anlegg. 1. kv. 1985=100

	Endring i prosent		
	3.kv. 1995	2.kv. 1995- 3.kv. 1994	3.kv. 1994- 3.kv. 1995
Riks- og fylkesveganlegg			
I alt	160,6	-0,1	1,7
Materialer	153,4	0,1	1,7
Maskin	165,3	-0,4	2,0
Lønn	162,6	0,0	1,2
Riks- og fylkesvegvedlikehold			
I alt	159,6	-0,2	1,7
Materialer	152,3	0,0	1,6
Maskin	165,3	-0,4	2,0
Lønn	162,6	0,0	1,2
Vannkraftanlegg			
I alt	158,9	0,1	2,2
Materialer	158,0	0,1	3,0

Byggekostnadsindekser for anlegg. 1. kv. 1985 = 100

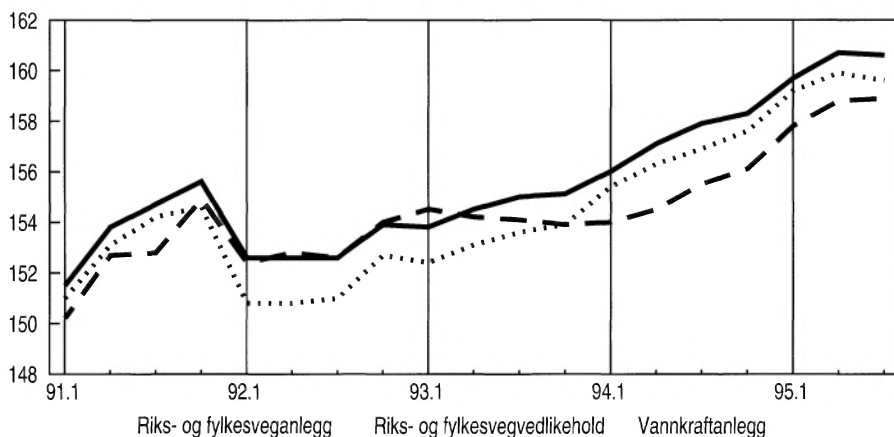

fra 2. til 3. kvartal i år. De andre indeksene har små endringer i samme periode.

Byggekostnadene for riks- og fylkesveganlegg og riks- og fylkesvegvedlikehold økte med 1,7 prosent fra 3. kvartal 1994 til 3. kvartal 1995. Indeksen for sprengning viste størst stigning med 2,5 prosent i samme tidsrom.

Byggekostnadene for vannkraftanlegg økte med 2,2 prosent fra 3.

kvartal 1994 til 3. kvartal i år, mens materialkostnadene gikk opp med 3,0 prosent i samme tidsrom. Den største økningen i perioden viste indeksen for fyllingsdam med 2,8 prosent.

Ny statistikk

Byggekostnadsindeks, anlegg, 3. kv. 1995.

Statistikken utgis hvert kvartal i *Ukens statistikk og Bygginformasjon*. Mer informasjon: Solveig Nygårdseter, tlf. 62 88 51 74, Åse Wilhelmsen, tlf. 62 88 54 61. Vedleggstabeller side: 4.

Mer elektrisk kraft produseres

Produksjonen av elektrisk kraft var 8 795 GWh (millioner kWh) i september i år. Dette er 3 prosent mer enn september 1994. Hittil i år har produksjonen vært 86 922 GWh, 6 prosent høyere enn i samme periode i fjor.

Blant fylkene med høy elektrisitetsproduksjon (over 10 000 GWh i året) har økningen hittil i år vært størst i Telemark, Sogn og Fjordane og Hordaland. Her har produksjonen vært henholdsvis 9, 8 og 6 prosent høyere enn i perioden januar til september i fjor. I Rogaland har det vært en nedgang i produksjonen med 22 prosent hittil i år.

Forbruket innen kraftintensiv energi var 2 351 GWh. Dette er nærmest uendret sammenlignet med september 1994. Det var en viss økning innen forbruk til produksjon av jern, stål og ferrolegeringer, og produksjon av aluminium og andre metaller. Forbruket i disse sektorene var henholdsvis 2 og 1 prosent høyere enn i samme måned i fjor.

Vannmagasinenes fyllingsgrad var ved utgangen av september 88 prosent. I forhold til forrige måned ble fyllingsgraden økt med 0,2 prosent.

Prinsipper og definisjoner

Bruttoforbruk innenlands fremkommer ved at total produksjon blir korrigerert for import og eksport (eksklusive tap i linjenettet, pumpekraftforbruk og eget forbruk i kraftverkene). Tallene for import og eksport siste måned er foreløpige. Forbrukstall for kraftkrevende industri rapporteres særskilt, og er delt inn i følgende næringsgrupper: 1) Produsenter av kjemiske råvarer, 2) Produsenter av jern, stål og ferrolegeringer og 3) Produsenter av aluminium og andre metaller.

enheter fra et nivå på 88 prosent ved utgangen av august. Gjennomsnittlig fyllingsgrad ved utgangen av september for årene 1982-1991 var 87 prosent.

Ny statistikk

Månedlig elektrisitetsstatistikk, september 1995.

Statistikken utarbeides i samarbeid med Statnett og NVE og utgis hver måned i *Ukens statistikk*, også tilgjengelig i *SSB-data online*, *Internet* og *Statistisk månedshäfte*. Mer informasjon: Einar Hoffart, tlf. 22 86 47 70. Vedleggstabell side: 5.

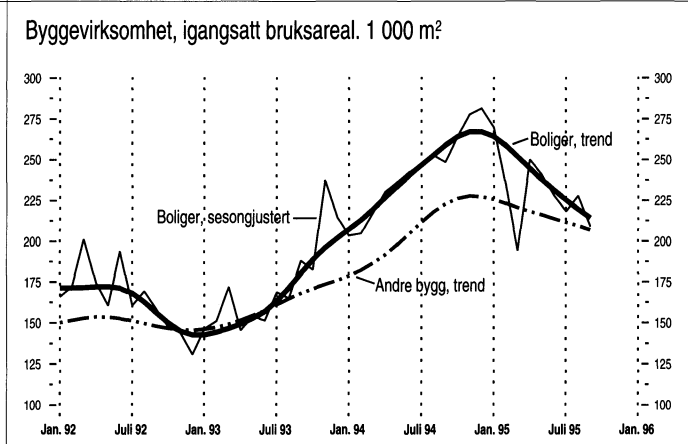
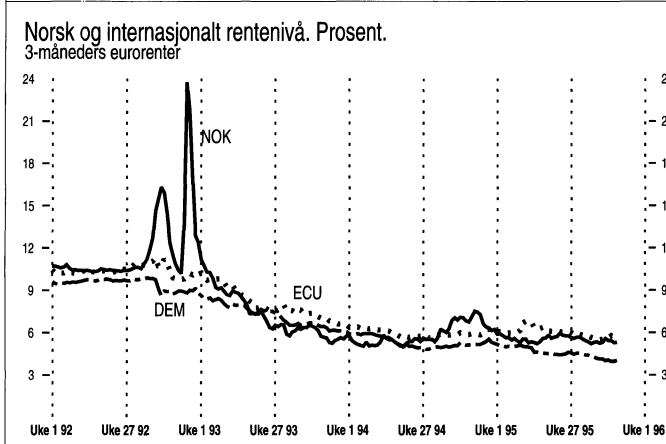
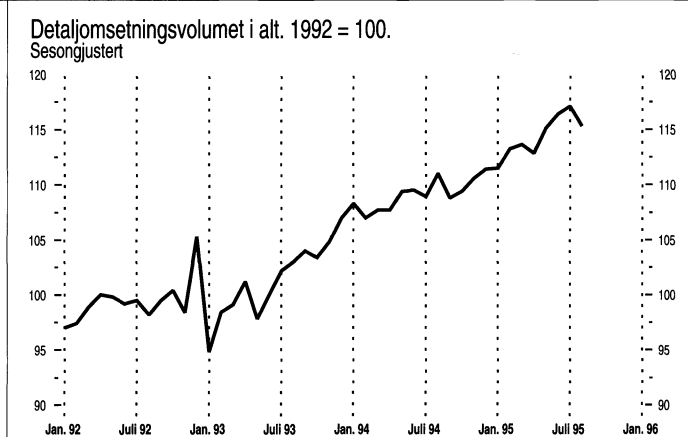
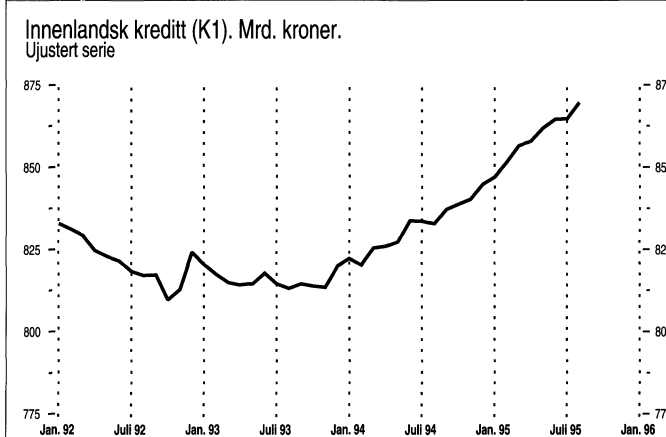
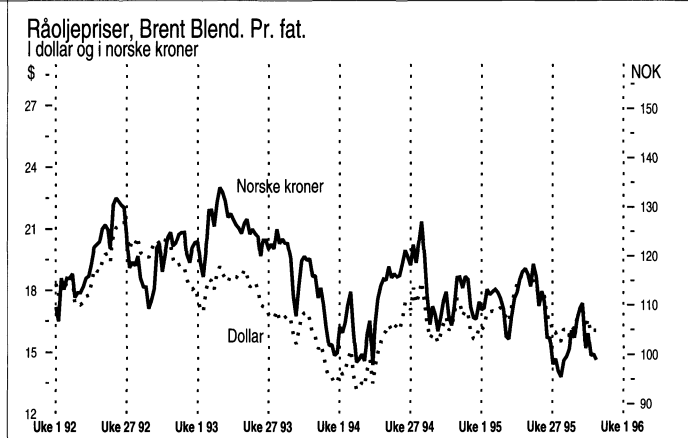
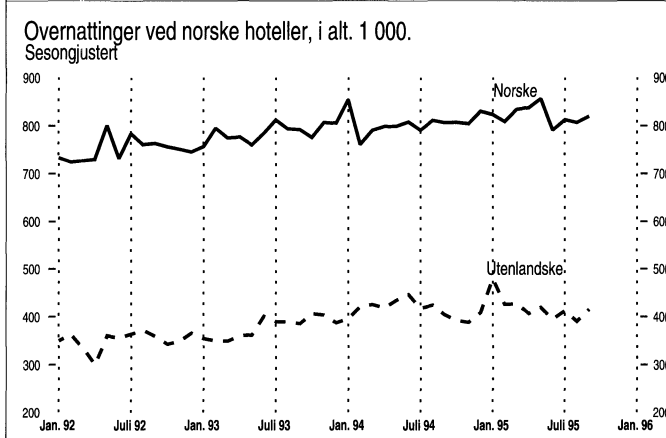
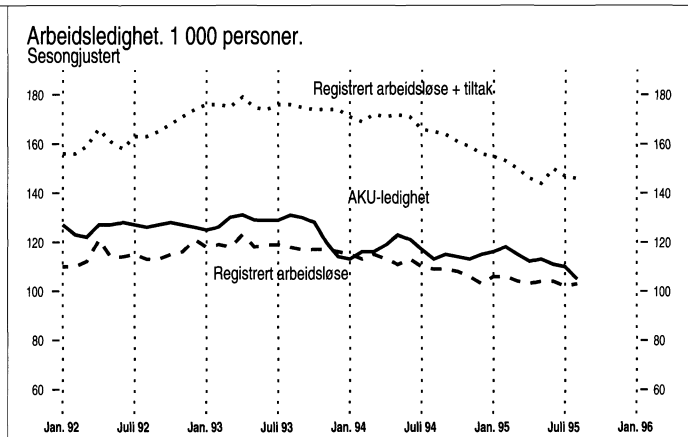
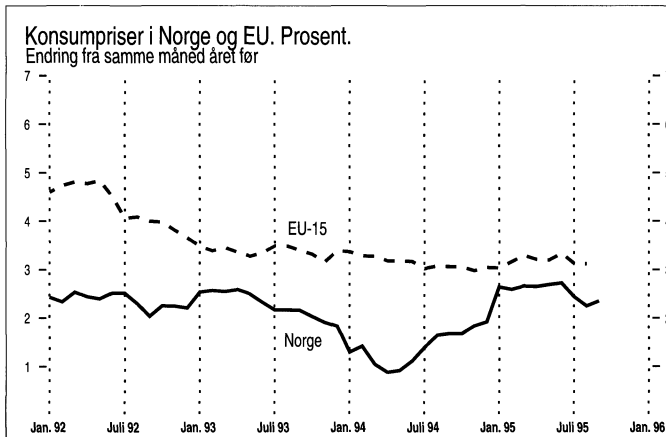



	Måleenhet	Periode	Ujusterte tall		Sesongjusterte tall	
			Nivå	Pst. endring fra tilsv. periode året før	Nivå	Pst. endring fra foreg. periode
Nasjonalregnskap						
BNP	Mill. 1992-kr	2. kv. 95	212748*	3,5	217790	1,2
BNP for fastlands-Norge	Mill. 1992-kr	2. kv. 95	177968*	3,9	182803	1,7
Privat konsum	Mill. 1992-kr	2. kv. 95	104996*	4,6	108851	1,9
Bruttoinvesteringer, fastlands-Norge	Mill. 1992-kr	2. kv. 95	30827*	17,8	32283	0,6
Tradisjonell vareeksport	Mill. 1992-kr	2. kv. 95	31077*	1,1	31668	-7,8
Industri og energi						
Produksjonsindeks for industri (volum)	1990=100	Aug. 95	113,3	1,8	111,0	-0,4
Produksjonsindeks for kraftforsyning (volum)	1990=100	Aug. 95	82,7	8,7	101,9	-3,9
Produksjonen av olje og gass	1000 toe ¹	Aug. 95	12865	27,0
Ordretilgang, verkstedprodukter og metaller (verdi)	1976=100	2. kv. 95	313,1	-1,6	316,8	-16,7
Investeringer, industri	Mill. kr	3. kv. 95	13716 ²	40,3	3618 ³	19,2
Påløpte investeringer i utvinning av råolje og naturgass	Mill. kr	3. kv. 95	44946 ²	-7,6
Vannmagasinenes fyllingsgrad ⁴	Pst.	Uke 43	94,7			
Område 1 ⁵	Pst.	Uke 43	94,7			
Område 2 ⁵	Pst.	Uke 43	94,6			
Område 3 ⁵	Pst.	Uke 43	95,0			
Bygg og anlegg						
Boliger, antall igangsatt	Antall	Sept. 95	1733	1,8	1556	-4,7
Andre bygg, igangsatt bruksareal	1000 m ²	Sept. 95	250	-11,5	207 ⁶	-1,2
Ordretilgang, byggeprosjekter (verdi)	1. kv. 1992=100	2. kv. 95	144	12,5
Ordretilgang, anleggsprosjekter (verdi)	1. kv. 1992=100	2. kv. 95	101	16,1
Tjenesteyting						
Overnattinger ved norske hoteller, i alt	1000	Sept. 95	1200	3,4	1236	3,2
Utenriksøkonomi						
Vareeksport uten skip og oljeplattformer	Mill. kr	Sept. 95	21947*	4,5	21445 ⁷	5,4
Tradisjonell vareeksport	Mill. kr	Sept. 95	12109*	0,2	12111	-0,6
Råolje og naturgass	Mill. kr	Sept. 95	9838*	10,3	9429 ⁷	13,1
Vareimport uten skip og oljeplattformer	Mill. kr	Sept. 95	15600*	-5,5	17000	-0,2
Driftsbalansen, hittil i år ⁸	Mill. kr	Jan.-juni 95	13411*	83,6
Konsum						
Detaljomsætningsindeksen (volum)	1992=100	Aug. 95	118,2	5,2	115,3	-1,5
Personbilregistreringer, nye	Antall	Sept. 95	8079	1,1	8186	-6,2
Priser og lønninger						
Konsumprisindeksen	1979=100	Sept. 95	261,4	2,3	261,1	0,3
Eksportprisindeks (uten skip og oljeplattformer)	1988=100	2. kv. 95	103,7	3,2
Importprisindeks (uten skip og oljeplattformer)	1988=100	2. kv. 95	103,9	0,3
Prisindeks for nye eneboliger	1989=100	2. kv. 95	104,0	10,3	103,3	2,5
Prisindeks for bruktboliger	1991=100	2. kv. 95	115,9	8,6
Gjennomsnittlig timefortjeneste, industri	Kr	1. kv. 95	107,49	3,0
Råoljepris, Brent Blend, spotmarkedet, midtukepris ⁹	\$/fat	Uke 43	16,04	-5,1
Arbeidsmarkedet						
Sysselsatte (AKU)	1000	3. kv. 95	2113	1,9	2082 ¹⁰	0,1
Arbeidssøkere uten arbeidsinntekt (AKU)	1000	3. kv. 95	106	-9,4	105 ¹⁰	-4,5
Arbeidssøkere i prosent av arbeidsstyrken (AKU)	Pst.	3. kv. 95	4,8		4,8 ¹⁰	
Registrerte arbeidsledige ¹¹	1000	Sept. 95	96	-5,7	103 ¹²	1,0
Registrerte arbeidsledige og sysselsatte på tiltak ¹¹	1000	Sept. 95	141	-12,1	146 ¹²	-0,7
Finansielle markeder						
Eurorenter (tre-måneders plasseringer) ¹³						
NOK	Pst. pr. år	Uke 43	5,3			
USD	Pst. pr. år	Uke 43	5,9			
DEM	Pst. pr. år	Uke 43	4,0			
ECU	Pst. pr. år	Uke 43	5,8			
Valutakurser						
USD	Kr/\$	Uke 43	6,17			
Innenlandsk kreditt (K1) ^{13, 14}	Mrd. kr	Aug. 95	869,6	4,4		

¹ toe = tonn oljeequivalenter. ² Årsanslag for 1995. ³ Utførte investeringer i foregående kvartal. ⁴ Kilde: Norges vassdrags- og energiverk. Tallene gjelder for mandag.

⁵ Område 1 omfatter Østlandet og deler av Sørlandet. Område 2 omfatter resten av Sørlandet og mesteparten av Vestlandet. Område 3 omfatter Møre, Trøndelag og Nord-Norge. ⁶ Trend, eksklusive bygg for jordbruk, skogbruk og fiske. ⁷ August 1995. ⁸ Omfatter balanse for handel med varer og tjenester og balanse for renter og stønader.

⁹ Kilde: Financial Times. ¹⁰ August 1995, 3-måneders glidende sentrert gjennomsnitt. ¹¹ Kilde: Arbeidsdirektoratet. ¹² August 1995. ¹³ Kilde: Norges Bank. ¹⁴ K1 gir et mål på innenlandsk kreditt tilført publikum.

* Foreløpige tall. * Indikatorer med uthevet tekst er endret siden forrige hefte.

**Porto betalt for avis-
framsending**

Returadresse:

Statistisk sentralbyrå
Salg- og abonnementsserv.
Postboks 8131 Dep.
0033 OSLO

ISSN 0804-0524

44

Ny statistikk i neste nummer:

- Detaljomsetningsindeksen, september 1995
- Fylkesfordelt nasjonalregnskap, 1992
- Priser på elektrisk kraft til industrien, 1. juli 1995
- Prisindeks for engroshandel, 3. kv. 1995
- Produksjonsindeksen, september 1995
- Utdanningsstatistikk. Elever og studenter i videregående og høyere utdanning, 1994
- Utenrikshandelen med varer, september 1995



Statistisk sentralbyrå
Statistics Norway