

47

Flere innvandrere i jobb

Sysselsettingen steg mest blant innvandrere fra den tredje verden og Øst-Europa i fjor, side 4

Mange døde i trafikken

Oktobertrafikken tok 30 liv, åtte flere enn gjennomsnittet for årene 1990-1994, side 5

Oslo og Rogaland på topp

Pr. innbygger er det Oslo og Rogaland som bidrar mest til landets nasjonalprodukt, side 8

Redaksjon: Svein Longva (ansv. red.), Anne-Sissel Skånvik (red.), Siw Ellen Jakobsen, Tom Granseth (økonomiske nøkkeltall). **Redigering/grafikk:** Kirsten Aanerud, Elisabeth Godnes, Iris Stenseng, Audhild Øverby. **Korrektur:** Else Ejestead, Asta Bårdseth. **Tabeller:** Camilla Juvet. **Design:** Enzo Finger Design. **Trykk:** Lobo Grafisk as. **Priser:** Pr. år kr 720,-. Enkeltnr. kr 25,-. **ISSN** 0804-0524. **Husk å oppgi kilde:** Ukens statistikk/ Statistisk sentralbyrå.

Ny statistikk:

	Tekst side:	Tabell side:
Befolkningsstatistikk. Folketallet 1. oktober og endringer i 3. kv. 1995	3	3
Arbeidstakerstatistikk for innvandrere, 2. kv. 1995	4-5	4-8
Veitrafikkulykker med personskade, oktober 1995	5	12-14
Hurtigruta Bergen-Kirkenes, 3. kv. 1995	6	15
Salg av petroleumsprodukter, oktober 1995	7	11
Fylkesfordelt nasjonalregnskap, 1992	8-9	9-10
Skatteregnskapsstatistikk, januar-oktober 1995	9	16

Annet stoff:

Helse og levekår tema i nye undersøkelser	6	-
Økonomiske nøkkeltall	10-11	-

Publikasjoner

Statistisk sentralbyrå utgir statistikk og analyser i en rekke ulike serier og periodiske publikasjoner.

Norges offisielle statistikk formidler statistikk hovedsakelig i form av tabeller. I denne serien inngår også Statistisk årbok, Statistisk månedshfte, Historisk statistikk og Regionalstatistikk. **Samfunnsspeilet** og **Økonomiske analyser** er tidsskrifter som bringer utdypende kommentarer og analyser. **Statistiske analyser** bringer mer "populære" analyser, som retter seg mot en større leserkrets. **Sosiale og økonomiske studier** er en serie for forskningsformidling. **Rapporter** utgis i tilknytning til de enkelte statistikkområdene eller aktuelle prosjekter og oppdrag. Aktuell statistikk presenteres også i ulike tema-publikasjoner, som **Bank- og kredittstatistikk**, **Månedstatistikk over utenrikshandelen** og **Bygginfo**.

Bestilling av publikasjoner:

For abonnement, samt kjøp av enkeltpublikasjoner: Statistisk sentralbyrå, Salg- og abonnementservice, Postboks 8131 Dep., 0033 Oslo. Telefon: 22 00 44 80. Telefaks: 22 86 49 76.

Enkeltpublikasjoner kan også kjøpes hos: Akademika - avdeling for offentlige publikasjoner, Møllergt. 17, Postboks 8134 Dep., 0033 Oslo. Telefon: 22 11 67 70. Telefaks: 22 42 05 51.

Alle publikasjoner finnes i vårt bibliotek. Telefon: 22 86 46 42/43. Telefaks: 22 86 45 04.

Elektronisk formidling

SSB-data online inneholder statistikk fra de fleste emner med tilbakegående tall og opplysninger om SSBs publikasjoner. Det utgis hvert år en **CD-ROM med nordisk statistikk**. Pressemeldinger, statistikk fra Ukens statistikk, offisiell statistikk og annen informasjon fra SSB finner man også på Web-tjeneren på Internet: <http://www.ssb.no>

Ny statistikk

	Frigivelses- dato:	Ukens statistikk:
Statistisk sentralbyrå vil publisere nye tall fra følgende statistikker:		
Arbeidsløshet blant innvandrere, 3. kv. 1995	30.11.	30.11.
Byggearealstatistikk, oktober 1995	24.11.	30.11.
Fjernvarmestatistikk, 1994	30.11.	30.11.
Foreldrebetalingen for 6-åringer i skolen, 2. halvår 1995	30.11.	30.11.
Hotellstatistikk, oktober 1995	27.11.	30.11.
Månedlig elektrisitetsstatistikk, oktober 1995	30.11.	30.11.
Ordrestatistikk. Bygge- og anleggsvirksomhet/ Ferdighusindustrien, 3. kv. 1995	30.11.	30.11.
Regnskapsstatistikk. Industri og varehandel, 1994. Foreløpige tall	30.11.	30.11.
Økonomisk sosialhjelp, 1994	30.11.	30.11.

Statistisk sentralbyrå tar forbehold om at varslet publiseringsdato kan bli forskjøvet.

Folketallet i Agder har rundet en kvart million

I løpet av sommeren nådde folkemengden i Agderfylkene flere milepæler: Tidlig i juli passerte folketallet i de to fylkene til sammen 250 000. Mens Vest-Agder nådde en folkemengde på 150 000 ved St. Hans-tider, kunne Aust-Agder registrere innbygger nummer 100 000 en måneds tid seinere.

For ti år siden var folketallet i Vest-Agder 140 000 og i Aust-Agder 94 000. Siden har befolkningen i begge fylkene vokst noe raskere enn landsgjennomsnittet.

Norges folkemengde økte med 7 200 i tredje kvartal, eller vel 1 300 mer enn i tilsvarende periode i fjor. Veksten bestod i et fødselsoverskudd på vel 5 000 og et flytteoverskudd på 2 200. Folketallet økte i alle fylker bortsett fra i Oppland, Nord-Trøndelag, Nordland og Troms. I forhold til folketallet var veksten størst i Akershus, Oslo og Hordaland.

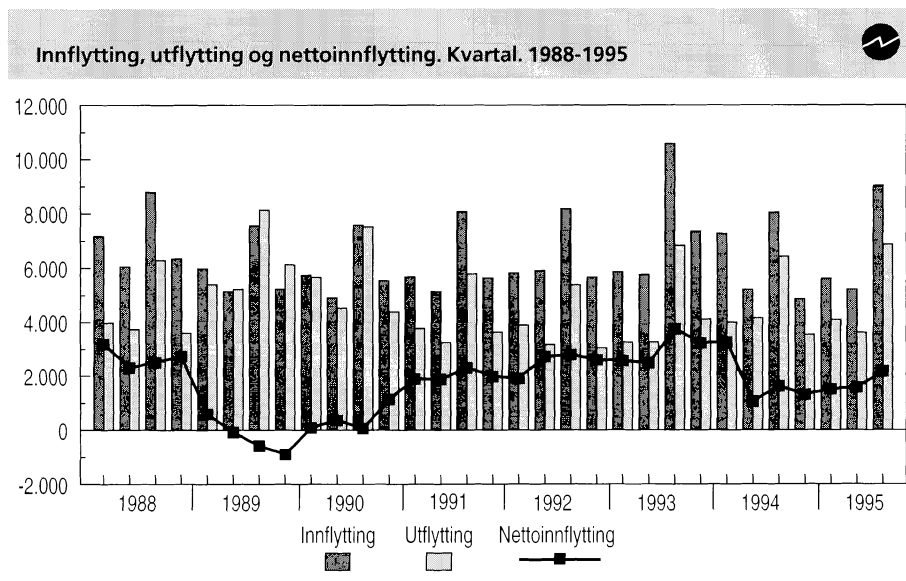

15 500 levendefødte barn kom til verden, mens 10 500 personer døde. I alle fylkene bortsett fra i Oppland ble det født flere enn det døde.

Det flyttet 9 000 personer til Norge i tredje kvartal, mens 6 900 flyttet ut. Dette er henholdsvis 1 000 flere innflyttinger og vel 400 flere utflyttinger enn ett år før. Flyttingene fordeles seg på statsborgerskapsgrupper omtrent som tidligere. Alle fylker

bortsett fra Rogaland hadde innflyttingsoverskudd fra utlandet.

Innenlandske flyttinger

Overfor resten av landet var det i første rekke fylkene rundt Oslofjorden som hadde flyttegevinst, mens det særlig var Oppland, Hordaland, Sogn og Fjordane og de fire nordligste fylkene som opplevde flyttetap. Disse fire fylkene hadde et samlet flyttetap til andre fylker på 1 800, en økning på vel 800 fra i fjor. Et flytteoverskudd fra utlandet på vel 400 bidrog til at det likevel var bare Nordland og Troms som forverret sin samlede flyttebalanse i forhold til tredje kvartal i fjor.

I de tre første kvartalene økte folketallet med 18 500, som er litt mindre enn i tilsvarende periode i fjor.

Folketallet i Norge var 4 367 000 ved utgangen av tredje kvartal.

Fødselsoverskudd og nettoinnflytting. Prosent. Fylke. 3. kvartal 1995

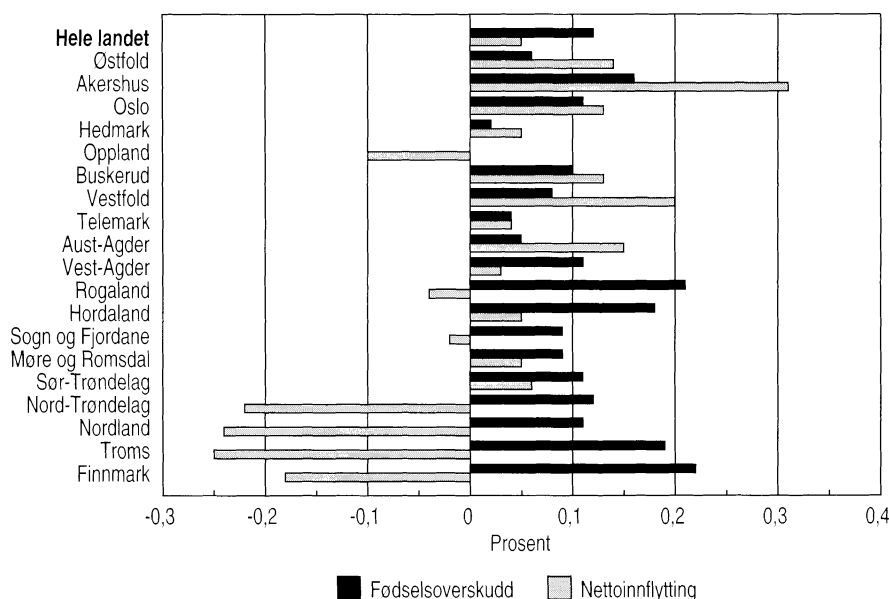

Ny statistikk

Befolkningsstatistikk. Folketallet 1. oktober og endringer i 3. kv. 1995. Statistikken utgis hvert kvartal i Ukens statistikk, SSB-data online og i NOS Regionalstatistikk. Mer informasjon: Kåre Høyby, tlf. 62 88 52 97 og Anita Johansson, tlf. 62 88 54 85. Vedleggstabeller side: 3.

Flere innvandrere har fått jobb

Andelen innvandrere med et arbeidstakerforhold økte med 1,2 prosentpoeng (4 400 personer) fra i fjor til i år. Ledighetsprosenten gikk i samme periode opp med 0,5 prosentpoeng (1 200 personer). Det var størst økning i sysselsettingen blant innvandrere fra den tredje verden og Øst-Europa.

42,8 prosent av innvandrerne i alderen 16-74 år hadde et arbeidstakerforhold i andre kvartal. Til sammenligning var 56,0 prosent av den norske befolkningen i arbeid, en økning på 1,3 prosentpoeng siste år. Selvstendig næringsdrivende er foreløpig ikke inkludert i statistikken.

Yrkesdeltakelsen har steget for samtlige innvandrergrupper det siste året. Størst oppgang har det vært blant innvandrere fra den tredje verden og Øst-Europa med 1,6 prosentpoeng. Svakest økning var det blant innvandrere fra Nord-Amerika og Vest-Europa (utenom Norden) med 0,6 og 0,9 prosentpoeng. Blant innvandrere fra Norden var sysselsetningsveksten den samme som i befolkningen generelt (1,3 prosentpoeng).

Selv om sysselsettingen steg mest blant innvandrere fra den tredje verden og Øst-Europa, har denne innvandrergruppen likevel en markant lavere yrkesdeltakelse enn det vi finner blant norskfødte og innvandrere fra Vesten. Lavest arbeidstakerprosent finner vi blant innvandrere fra Øst-Europa med 28,4 prosent og blant afrikanere med

33,3 prosent. Den lave yrkesdeltakelsen blant de østeuropeiske innvandrerne skyldes det store antallet flyktninger fra Bosnia-Hercegovina og det tidligere Jugoslavia som har kommet til Norge i løpet av de siste to årene.

Definisjoner og datagrunnlag

Innvandrere er i denne statistikken førstegenerasjonsinnvandrere (16-74 år) uten norskfødte foreldre. Arbeidstakerprosentene er beregnet ved å ta utgangspunkt i hvor mange det er innenfor en gruppe som er i arbeid, sett i forhold til det totale antallet personer i gruppen.

Arbeidstakerstatistikken bygger på tall fra Arbeidstakerregisteret som Rikstrygdeverket og trygdekantorene er ansvarlige for.

Sysselsettingen øker med botid

Botid er svært viktig for nivået på sysselsettingen blant innvandrerne. Dette gjelder særlig blant de som kommer fra den tredje verden og Øst-Europa. I andre kvartal hadde 26,7 prosent av innvandrerne med botid under fire år et arbeidstakerforhold. Den øker til 37,1 prosent for de med fire til seks års botid og til 50,8 prosent for de med botid på mer en sju år. Forskjellene i sysselsettingen mellom innvandrere fra den tredje verden og de vestlige land utjevnes dermed sterkt med økt botid i Norge. Blant de som har bodd her i sju år og mer, har innvandrerne fra Afrika og Asia de laveste arbeidstakerprosentene, henholdsvis 43,3 og 44,8 prosent.

Yrkesdeltakelsen blant innvandrere er også preget av den generelle konjunktursituasjonen. Innvandrere fra den tredje verden og Øst-Europa, som kom til Norge på slutten av 1980-tallet, har hatt større problemer med å få arbeid enn de som

Arbeidstakerprosent etter bostedfylke. Alle bosatt og innvandrere i alt. 2. kvartal 1995

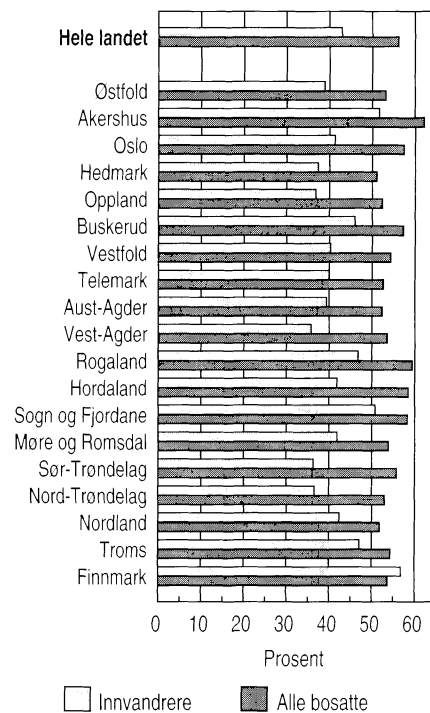

kom tidligere, da situasjonen på arbeidsmarkedet var annerledes. Men nå ser det også ut til at de nyankomne innvandrerne får ta del i den sysselsetningsveksten som vi har hatt i Norge de siste to årene. Arbeidstakerprosenten for innvandrerne med mindre enn fire års botid økte nemlig med 3,0 prosentpoeng siste år. Noe av økningen skyldes også en opptrapping i tallet på tiltaksplasser for innvandrere. Særlig gjelder dette for flyktninger fra Bosnia-Hercegovina og det tidligere Jugoslavia.

Flest mannlige innvandrere får jobb

Sysselsettingen har økt mest blant mannlige innvandrere det siste året. Det samme gjelder også i den norskfødte del av befolkningen. Arbeidstakerprosentene gikk opp med 1,5 prosentpoeng blant alle menn i befolkningen og 1,9 prosent blant mannlige innvandrere. For innvandrerkvinnene var derimot veksten i arbeidstakerprosenten lavere enn blant kvinner generelt (hhv. 0,5 mot 0,9 prosentpoeng). Det var innvandrerungdom (16-24 år) som hadde den største økningen i sysselsettin-

Arbeidstakerprosent for innvandrere etter antall år bosatt i Norge. 2. kvartal 1986 og 1995

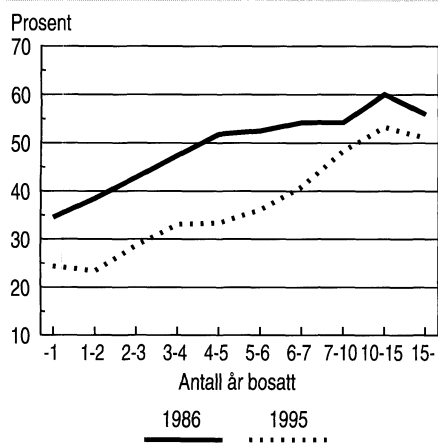

Oktobertrafikken tok mange liv

30 personer mistet livet på veiene forrige måned. I oktober i fjor omkom 22 personer. Også gjennomsnittet for denne måneden i femårsperioden 1990-1994, viser åtte færre døde enn i 1995.

Så langt i år har trafikken krevd 247 liv, 20 flere enn i samme periode i fjor. Antall omkomne fra januar til oktober i fjor var imidlertid lavt, sett i forhold til tidligere år. Fra 1990 til 1994 var det i gjennomsnitt 254 som mistet livet i årets første ti måneder.

12 av de omkomne siste måned var personer over 64 år. Av disse var to bilførere, fire bilpassasjerer, fire syklistene og to fotgjengere. De øvrige omkomne var ti personer mellom 25 og 64 år, sju var fra 15 til 24 år og én var under sju år.

Av de omkomne hittil i år var 102 bilførere og 68 bilpassasjerer. 19

Personer omkommet januar-oktober 1990-1995

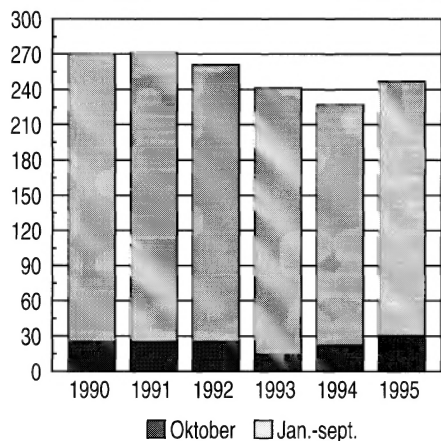

personer mistet livet i motorsykkelulykker. De øvrige omkomne var fem personer på moped, 16 syklistene, 29 fotgjengere, tre akende og fem andre trafikanter.

Fra januar til oktober i år har ti barn under sju år mistet livet i trafikken. Dette er åtte flere enn i samme periode i fjor. Fra 1990 til 1994 omkom gjennomsnittlig sju barn i denne aldersgruppen. Tallet på dødsofre i alderen 7 til 14 år har derimot gått ned fra 12 i 1994 til tre hittil i år. Også gjennomsnittet i femårsperioden 1990-1994 viser seks flere døde enn hittil i 1995. 80 av dødsofrene i årets ti første måneder er unge personer mellom 15 og 24 år. Dette er ni flere enn for samme periode i fjor, men like mange som gjennomsnittet fra 1990 til 1994.

Av de øvrige omkomne var 101 personer i alderen 25 til 64 år. Dette er sju flere enn i fjor, men to færre enn gjennomsnittet for perioden 1990-1994. 53 personer over 64 år har mistet livet hittil i år. Dette er fem flere enn året før, men like mange som gjennomsnittet for femårsperioden 1990-1994.

Ifølge den første oversikten for oktober, kom 894 personer til skade i

Personer omkommet etter trafikantergruppe. Januar-oktober 1995 og gjennomsnitt 1990-1994

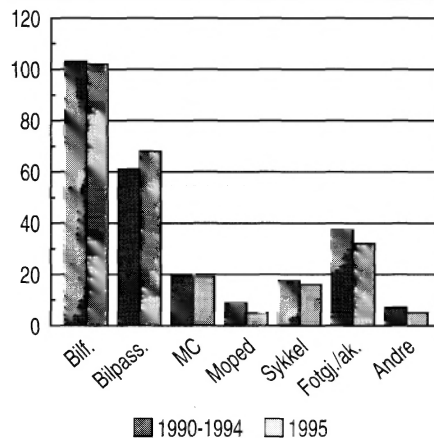

trafikken. I tilsvarende periode i fjor var det 729.

Reviderte tall viser 9 396 trafikk-skadde hittil i år. I de ti første månedene i 1994 var det 8 860.

Statistikken omfatter bare ulykker som er meldt til politiet. Dette medfører at spesielt de mindre alvorlige ulykkene/skadene, er underrepresentert i skadetalene.

Ny statistikk

Veitrafikkulykker med personskaade, oktober 1995.

Statistikken utgis hver måned i Ukens statistikk og årlig i Norges offisielle statistikk (NOS) Veitrafikkulykker. Også tilgjengelig i SSB-data online. Mer informasjon: Aud-Marit Beck, tlf. 62 88 54 20, eller Jan Monsrud, tlf. 62 88 54 07. Vedleggstabeller side: 12-14.

gen, med 2,2 prosentpoeng. For ungdom i befolkningen generelt var økningen på 1,6 prosentpoeng.

Høyest andel innvandrere i arbeid i Finnmark og Akershus

En tredjedel av alle innvandrere som har jobb bor i Oslo. Men selv om majoriteten av de sysselsatte innvandrerne lever i Oslo, var det likevel flere fylker hvor innvandrerne hadde en høyere yrkesdeltakelse enn i Oslo. Finnmark og Akershus hadde den høyeste andelen innvandrere i arbeid, henholdsvis 56,8 og

51,6 prosent. Lavest yrkesdeltakelse var det blant innvandrere bosatt i Vest-Agder og Sør-Trøndelag (hhv. 35,7 og 36,3 prosent). I Oslo var arbeidstakerprosenten på 41,2 prosent ved samme tidspunkt.

Arbeidsløshetsstatistikk for andre kvartal 1995

Statistikk over innvandrere som var registrert som helt arbeidsløse eller på tiltak ved utgangen av mai 1995, ble publisert i Ukens statistikk nr. 37. Ny ledighetsstatistikk for innvandrere for tredje kvartal (august)

vil bli publisert i neste nummer av Ukens statistikk.

Ny statistikk

Arbeidstakerstatistikk for innvandrere, 2. kv. 1995.

Statistikken gis ut årlig i Ukens statistikk og i NOS Arbeidsmarkedsstatistikk. Detaljerte tall gis i Grunntabeller for innvandrere og utenlandske statsborgere. Det publiseres også en ledighets- og tiltaksstatistikk for innvandrere fire ganger i året. Mer informasjon: Jan Erik Sivertsen, tlf. 22 86 47 82/Irene Tuveng, tlf. 22 00 44 47. Vedleggstabeller side: 4-8.

Fortsatt høyt passasjerantall på Hurtigruta

116 500 passasjerer reiste med Hurtigruta i tredje kvartal i år. Dette var 12 800 færre enn i samme tidsrom i fjor. Sammenlignet med gjennomsnittet for tredje kvartal i perioden 1990-1993, var det imidlertid en økning på 18 prosent.

I de tre første kvartalene i 1995 hadde Hurtigruta 276 400 passasjerer. I samme periode i fjor var det 303 400 passasjerer. Nedgangen var størst i første kvartal. Da var det 13 000 færre som valgte Hurtigruta som transportmiddel, en nedgang på 9 prosent.

Selv om det var færre passasjerer de tre første kvartalene i forhold til i fjor, var det oppgang sammenlignet med tidligere år. Hurtigruta hadde like mange passasjerer de ni første månedene i år som i hele 1990.

Mange passasjerer på de nye skipene

Etter at tre nye skip ble satt i fart i perioden juli 1993 til april 1994, ble det i 1994 et passasjerantall vi må tilbake til 1980 for å finne maken

til. De nye skipene er fortsatt populære og hadde 44 prosent av passasjerene i tredje kvartal. Mens de åtte gamle skipene gjennomsnittlig hadde 8 200 passasjerer, hadde de nye skipene Kong Harald, Richard With og Nordlys gjennomsnittlig 17 000 passasjerer. Av den totale passasjeredgangen i tredje kvartal kan 8 600 tilskrives de gamle og 4 200 de nye hurtigruteskipene.

Like mange nordover som sørover

Av de 116 500 passasjerene som reiste med Hurtigruta i tredje kvartal, var 57 900 med på nordgående turer, mens 58 600 var med på sørgående turer. For de tre første kvartalene samlet i 1995 var det imidlertid 10 000 flere reisende på nordgående turer. Også for fjoråret totalt var det flere som reiste nordover

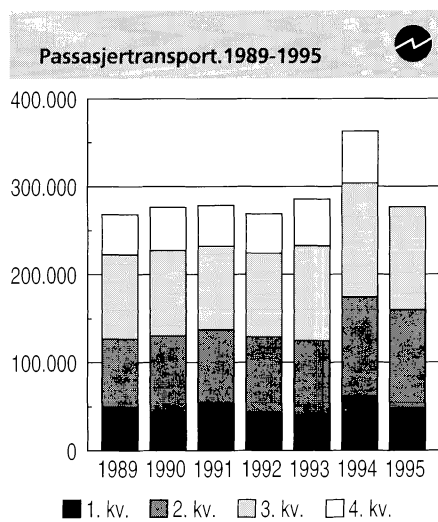

enn sørover (10 000), mens det i tredje kvartal var flere på sørgående turer (3 500).

Ny statistikk

Hurtigruta Bergen-Kirkenes, 3. kv. 1995. Statistikken utgis hvert kvartal i *Ukens statistikk* og årlig i *Norges offisielle statistikk (NOS) Sjøfart*. Mer informasjon: Torunn Petersen, tlf. 62 88 54 17 eller Lars H. Olaussen, tlf. 62 88 54 24. Mer informasjon samferdsel generelt: Jan Monsrud, tlf. 62 88 54 07. Vedleggstabeller side: 15.

Helse og levekår tema i nye undersøkelser

Statistisk sentralbyrå er nå i gang med flere større spørreundersøkelser. Den ene omhandler folks helse og er en viktig kilde til statistikk om sykdommer og plager, som ikke blir registrert hos leger eller på sykehus. En større levekårsundersøkelse blant bønder og deres ektefeller er også i gang nå.

Helseundersøkelsen gjennomføres hvert 10. år. Den er landsomfattende, og i alt 14 000 personer er trukket ut til å delta. SSB spør blant annet om folks oppfatning av egen helse, bruk av medisiner og helse-tjenester. Det er også en bred kartlegging av allergi. Intervjuene skal være avsluttet i midten av desember, og de første resultatene vil foreligge våren 1996.

Levekår i landbruket

Samtidig pågår levekårsundersøkelsen i landbruket, der 3 600 vil bli intervjuet fram til begynnelsen av desember. I tillegg til den som er ansvarlig for driften blir også ektefellen stilt ulike spørsmål om levekår. Dette er et oppdrag for Forskningsrådet, og resultatene skal være sammenlignbare med andre levekårsundersøkelser - også internasjonalt. For første gang skal kvinnenes levekår i landbruket kartlegges. Resultatene skal være ferdig 1. mars og vil da være tilgjengelige for alle brukere samtidig.

Nye utvalgskommuner

En rekke av SSBs utvalgskommuner er nye nå i høst. Til sammen 109 av landets kommuner er med, og disse utgjør et "Norge i miniatyr". Herfra trekkes så utvalget av personer som

blir bedt om å svare en av SSBs 150 lokale intervjuere. Før disse melder sin ankomst, sender SSB informasjonsbrev, og SSBs medarbeidere viser alltid legitimasjon.

Mer informasjon: Gustav Haraldsen, tlf. 22 86 46 68 eller Jørn Leipart, tlf. 22 86 46 94.

SSB vant grafikerpris

Visueltprisen, som deles ut av designernes og illustratørenes organisasjon Grafill, gikk i år til Statistisk sentralbyrå. Denne prisen gis til en bedrift eller offentlig virksomhet som har utmerket seg gjennom bruk av grafisk design og illustrasjon. Statistisk sentralbyrås profil er skapt av designeren Enzo Finger.

Vedleggstabeller

<i>Emne</i>	<i>Tabell</i>	<i>Side</i>
02.01.10	Befolkningsstatistikk. Folketallet 1. oktober og endringer i 3 kv. 1995	
	Folkemengde 1. oktober 1995 og endringene i 3. kvartal. Fylke	3
	Folkemengde 1. oktober 1995 og endringene hittil i 1995. Fylke	3
06.01	Arbeidstakerstatistikk for innvandrere, 2. kv. 1995	
	Arbeidstakere i alderen 16-74 år, etter landbakgrunn, antall år bosatt i Norge og alder. Prosent av personer i alt. 2. kvartal 1986, 1994 og 1995	4
	Arbeidstakere i alderen 16-74 år, etter landbakgrunn, antall år bosatt i Norge, kjønn og alder. Prosent av personer i alt. 2. kvartal 1995	5
	Arbeidstakere i alderen 16-74 år, etter landbakgrunn og utvalgte næringer. Prosent. 2. kvartal 1995	6
	Arbeidstakere i alderen 16-74 år, etter landbakgrunn og kjønn. 2. kvartal 1986, 1994 og 1995	7
	Arbeidstakere i alderen 16-74 år, etter landbakgrunn og bostedsfylke. Prosent. 2. kvartal 1995	8
	Arbeidstakere i alderen 16-74 år, etter landbakgrunn og bostedsfylke. I prosent av personer i alt. 2. kvartal 1995	8
09.01	Fylkesfordelt nasjonalregnskap, 1992	
	Bruttonasjonalprodukt pr. innbygger fordelt på fylke. 1992	9
	Bruttoregionprodukt etter hovednæring 1992. Basispris. Millioner kroner	10
10.10.10	Salg av petroleumsprodukter, oktober 1995	
	Salg av petroleumsprodukter. Foreløpige tall. Mill. liter	11
	Salg av petroleumsprodukter etter kjøpergruppe. Foreløpige tall. Mill. liter	11
	Innenlandsk salg av petroleumsprodukter. Fylke. Foreløpige tall. Mill. liter	11
10.12.20	Veitrafikkulykker med personskaade, oktober 1995	
	Veitrafikkulykker og personer drept eller skadd, etter måned	12
	Veitrafikkulykker og personer drept eller skadd. Fylke	12
	Veitrafikkulykker og personer drept eller skadd, etter trafikantgruppe. Fylke	13
	Personer drept eller skadd, etter alder og trafikantgruppe	13
	Veitrafikkulykker og personer drept eller skadd. Politidistrikt	14

Standardtegn i tabeller

	Symbol
Tall kan ikke forekomme	.
Oppgave mangler	..
Oppgave mangler foreløpig	...
Tall kan ikke offentliggjøres	:
Null	-
Mindre enn 0,5 av den brukte enheten	0
Mindre enn 0,05 av den brukte enheten	0,0
Foreløpig tall	*
Brudd i den loddrette serien	-
Brudd i den vannrette serien	

Vedleggstabeller

<i>Emne</i>	<i>Tabell</i>	<i>Side</i>
10.12.40	Hurtigruta Bergen-Kirkenes, 3. kv. 1995	
	Hurtigruta Bergen-Kirkenes. Passasjertransport	15
	Hurtigruta Bergen-Kirkenes. Passasjertransport etter anløpssted. Nordgående turer	15
	Hurtigruta Bergen-Kirkenes. Passasjertransport etter anløpssted. Sørgående turer	15
12.01.30	Skatteregnskapsstatistikk, januar-oktober 1995	
	Innbetalt og fordelt skatt, januar-oktober 1995. Mill. kr	16
	Innbetalt og fordelt skatt, oktober 1995. Mill. kr	16

Befolkningsstatistikk. Folketallet 1. oktober og endringer i 3. kv. 1995

Tabell 1. Folkemengde 1. oktober 1995 og endringene i 3. kvartal. Fylke

Fylke	Folke- mengde 1.7. 1995 1)	Endringer i 3. kvartal 1995						Folke- til- vekst	Folke- mengde 1.10. 1995
		Fødte	Døde	Fødsels- over- skudd	Innflyt- tinger	Utflyt- tinger	Netto- inn- flytting		
Hele landet	4 359 730	15 522	10 477	5 045	9 035	6 859	2 176	7 221	4 366 951
Østfold	239 761	740	599	141	1 912	1 571	341	482	240 243
Akershus	436 570	1 474	779	695	6 930	5 565	1 365	2 060	438 630
Oslo	486 071	1 917	1 377	540	8 488	7 855	633	1 173	487 244
Hedmark	186 399	554	510	44	1 718	1 617	101	145	186 544
Oppland	183 249	564	569	-5	1 665	1 850	-185	-190	183 059
Buskerud	228 883	745	521	224	2 387	2 091	296	520	229 403
Vestfold	203 928	662	500	162	2 134	1 717	417	579	204 507
Telemark	163 172	515	456	59	1 336	1 268	68	127	163 299
Aust-Agder	99 952	310	261	49	1 053	901	152	201	100 153
Vest-Agder	150 040	547	381	166	1 430	1 379	51	217	150 257
Rogaland	356 027	1 470	725	745	2 850	2 997	-147	598	356 625
Hordaland	423 893	1 655	897	758	3 175	2 973	202	960	424 853
Sogn og Fjordane	107 675	398	303	95	862	881	-19	76	107 751
Møre og Romsdal	240 585	799	588	211	1 844	1 713	131	342	240 927
Sør-Trøndelag	256 759	913	622	291	2 571	2 428	143	434	257 193
Nord-Trøndelag	127 468	461	311	150	1 011	1 289	-278	-128	127 340
Nordland	241 605	880	616	264	2 016	2 593	-577	-313	241 292
Troms	151 001	591	307	284	1 830	2 209	-379	-95	150 906
Finnmark	76 692	327	155	172	1 273	1 412	-139	33	76 725

¹ Tallene er korrigert for endringer i 2. kvartal som ikke var kommet med ved forrige framregning.

Tabell 2. Folkemengde 1. oktober 1995 og endringene hittil i 1995. Fylke

Fylke	Folke- mengde 1.1. 1995 (Endelige tall)	Endringer i 1. - 3. kvartal 1995						Folke- til- vekst	Folke- mengde 1.10. 1995
		Fødte	Døde	Fødsels- over- skudd	Innflyt- tinger	Utflyt- tinger	Netto- inn- flytting		
Hele landet	4 348 410	46 578	33 157	13 421	20 119	14 999	5 120	18 541	4 366 951
Østfold	239 382	2 186	2 041	145	4 224	3 508	716	861	240 243
Akershus	434 451	4 682	2 415	2 267	15 019	13 107	1 912	4 179	438 630
Oslo	483 401	5 910	4 380	1 530	20 527	18 214	2 313	3 843	487 244
Hedmark	186 593	1 632	1 712	-80	3 450	3 419	31	-49	186 544
Oppland	183 301	1 639	1 666	-27	3 525	3 740	-215	-242	183 059
Buskerud	228 498	2 175	1 805	370	5 266	4 731	535	905	229 403
Vestfold	203 240	1 970	1 631	339	4 695	3 767	928	1 267	204 507
Telemark	163 141	1 537	1 419	118	2 710	2 670	40	158	163 299
Aust-Agder	99 615	942	798	144	2 225	1 831	394	538	100 153
Vest-Agder	149 500	1 653	1 148	505	2 990	2 738	252	757	150 257
Rogaland	354 447	4 398	2 223	2 175	5 989	5 986	3	2 178	356 625
Hordaland	422 554	4 843	2 837	2 006	6 467	6 174	293	2 299	424 853
Sogn og Fjordane	107 609	1 129	886	243	1 817	1 918	-101	142	107 751
Møre og Romsdal	240 146	2 393	1 818	575	3 799	3 593	206	781	240 927
Sør-Trøndelag	256 304	2 719	1 981	738	5 189	5 038	151	889	257 193
Nord-Trøndelag	127 537	1 330	935	395	2 143	2 735	-592	-197	127 340
Nordland	241 426	2 629	1 901	728	4 148	5 010	-862	-134	241 292
Troms	150 636	1 789	1 023	766	3 644	4 140	-496	270	150 906
Finnmark	76 629	1 022	538	484	2 401	2 789	-388	96	76 725

Arbeidstakerstatistikk for innvandrere, 2. kv. 1995

Tabell 1. Arbeidstakere i alderen 16-74 år, etter landbakgrunn, antall år bosatt i Norge og alder. Prosent av personer i alt. 2. kvartal 1986, 1994 og 1995

År Antall år bosatt Alder	Arbeids- takere i alt	Arbeidstakere som er førstegenerasjonsinnvandrere							
		I alt	Norden	Vest- Europa ellers	Øst- Europa	Nord- Amerika og Oceania	Asia Europa	Afrika	Sør- Amerika mellom- Amerika
1986									
I alt	55,4	51,7	57,8	50,7	55,1	38,9	48,5	52,9	46,7
16-24 år	44,7	38,7	48,2	31,5	43,5	15,0	38,2	43,2	29,1
25-54 år	69,8	57,7	64,8	55,5	61,8	49,0	52,9	55,4	51,3
55-74 år	34,5	37,6	41,5	35,6	39,0	31,8	34,2	45,1	34,1
Bosatt under 4 år..	..	39,7	52,2	36,2	41,4	28,6	33,1	41,6	33,0
16-24 år	35,8	48,1	28,0	40,9	11,5	31,6	37,6	26,7
25-54 år	42,1	55,1	37,8	42,4	35,7	35,3	43,6	36,3
55-74 år	19,5	26,4	24,9	21,4	22,0	6,7	8,3	9,7
Bosatt 4-6 år	52,7	63,2	50,9	56,8	36,4	50,7	52,1	42,5
16-24 år	43,2	50,9	27,0	40,0	14,0	46,1	54,6	25,4
25-54 år	56,0	65,5	53,1	60,0	44,6	53,8	52,2	47,2
55-74 år	28,2	42,1	33,0	26,1	12,5	27,0	20,0	22,2
Bosatt 7 år og over	..	56,6	58,9	56,6	59,1	43,0	58,1	60,1	54,3
16-24 år	43,0	47,4	40,2	47,8	25,5	44,1	48,8	33,9
25-54 år	64,9	67,9	64,5	69,6	57,9	61,5	62,8	59,1
55-74 år	38,7	41,8	36,2	39,8	32,9	42,6	47,7	39,5
1994									
I alt	54,7	41,6	56,6	51,7	26,7	39,0	35,0	31,6	40,8
16-24 år	35,1	21,1	41,1	20,6	12,8	7,4	21,5	16,4	16,6
25-54 år	69,9	47,1	65,8	58,6	30,5	49,1	39,3	34,7	46,9
55-74 år	31,6	32,0	36,7	36,9	22,5	28,7	20,4	31,4	29,5
Bosatt under 4 år..	..	23,7	54,5	38,2	9,8	25,9	16,9	17,9	16,7
16-24 år	15,9	45,9	18,8	7,9	3,9	13,3	10,3	7,3
25-54 år	27,2	58,0	42,2	11,2	35,1	19,0	21,2	21,2
55-74 år	8,3	29,4	27,8	2,5	8,2	3,5	8,8	10,5
Bosatt 4-6 år	39,4	63,6	49,8	38,8	36,8	34,6	30,7	41,0
16-24 år	21,7	36,2	20,2	23,3	2,9	22,7	18,0	14,5
25-54 år	43,2	66,3	52,6	41,5	42,1	38,5	32,7	46,8
55-74 år	16,8	46,0	32,3	13,4	8,0	8,5	20,5	13,7
Bosatt 7 år og mer	..	50,4	56,2	55,2	49,8	44,7	43,6	43,7	47,8
16-24 år	29,0	33,9	23,4	37,0	25,0	28,0	31,2	26,6
25-54 år	58,0	68,0	64,1	59,9	58,3	48,0	46,4	53,8
55-74 år	34,5	36,7	37,2	30,7	29,7	27,5	34,5	32,9
1995									
I alt	56,0	42,8	57,9	52,6	28,4	39,6	36,5	33,3	42,9
16-24 år	36,7	23,3	45,6	23,8	14,0	8,6	23,2	19,0	20,1
25-54 år	70,8	48,2	67,0	59,0	32,8	50,1	40,8	36,2	49,1
55-74 år	32,5	32,5	37,5	39,4	22,7	27,0	20,6	30,0	31,1
Bosatt under 4 år..	..	26,7	57,4	39,9	13,3	28,7	18,7	19,4	20,5
16-24 år	18,6	50,5	23,7	9,7	4,3	14,7	10,5	12,1
25-54 år	30,4	60,2	43,3	15,6	37,6	21,1	23,0	24,3
55-74 år	9,2	36,1	26,7	3,8	11,3	3,0	1,7	10,0
Bosatt 4-6 år	37,1	64,3	50,1	38,9	31,8	30,4	30,3	41,0
16-24 år	22,8	47,8	12,2	22,0	5,9	22,9	20,6	18,7
25-54 år	41,1	66,5	53,2	42,1	36,7	34,0	32,5	47,4
55-74 år	14,2	47,9	33,3	18,8	6,3	5,1	9,1	12,5
Bosatt 7 år og mer	..	50,8	57,4	56,2	49,9	45,1	44,8	43,3	48,2
16-24 år	30,1	36,0	26,4	32,4	28,1	29,4	33,3	24,5
25-54 år	57,7	69,2	64,6	58,8	59,8	48,8	45,5	54,3
55-74 år	35,4	37,4	39,8	32,9	28,0	27,3	34,3	33,3

1) Tyrkia medregnet

Arbeidstakerstatistikk for innvandrere, 2. kv. 1995

Tabell 2. Arbeidstakere i alderen 16-74 år, etter landbakgrunn, antall år bosatt i Norge, kjønn og alder. Prosent av personer i alt. 2. kvartal 1995

Kjønn Antall år bosatt Alder	Arbeids- takere i alt	Arbeidstakere som er førstegenerasjonsinnvandrere							
		I alt	Norden	Vest- Europa ellers	Øst- Europa	Nord- Amerika og Oceania	Asia 1)	Afrika	Sør- Amerika Mellom- Amerika
Menn	58,3	46,7	57,4	59,7	30,5	45,5	43,4	36,5	49,9
16-24 år	36,4	24,3	37,1	28,1	14,6	9,2	27,4	19,3	22,6
25-54 år	73,0	52,1	65,9	63,8	35,1	57,6	47,9	39,3	56,7
55-74 år	35,2	35,5	37,0	48,8	26,8	29,2	27,1	32,5	37,6
Bosatt under 4 år..	..	31,6	56,6	48,4	14,6	41,3	25,6	26,1	29,1
16-24 år	18,1	39,3	29,6	10,4	5,2	22,1	12,2	17,8
25-54 år	36,3	60,1	51,1	17,2	51,7	27,9	30,5	34,5
55-74 år	13,4	40,2	31,3	4,9	16,1	4,9	5,6	20,0
Bosatt 4-6 år	41,2	63,0	57,4	44,1	35,2	35,7	33,0	48,2
16-24 år	24,4	35,5	12,5	25,2	5,1	26,4	18,1	22,1
25-54 år	45,5	65,6	60,0	47,1	41,1	40,0	35,5	55,6
55-74 år	21,2	44,7	45,2	40,9	10,0	9,7	16,7	6,7
Bosatt 7 år og over	..	53,6	57,0	63,3	49,8	49,0	50,0	43,5	53,4
16-24 år	30,6	35,3	29,1	29,9	25,0	30,7	31,8	24,5
25-54 år	59,8	67,9	68,8	59,6	65,0	54,3	45,5	59,8
55-74 år	38,3	36,7	49,8	35,2	30,3	32,6	34,6	39,8
Kvinner	53,6	38,7	58,3	44,8	26,5	34,8	28,7	27,3	35,9
16-24 år	36,9	22,5	50,2	20,8	13,4	8,1	19,1	18,5	17,7
25-54 år	68,4	43,9	67,9	52,5	30,7	43,7	32,3	29,7	41,2
55-74 år	30,0	30,1	37,9	32,8	17,6	25,4	13,1	26,8	25,0
Bosatt under 4 år..	..	22,3	58,0	27,5	12,1	16,9	13,8	10,9	15,3
16-24 år	19,0	54,6	20,4	9,1	3,8	10,3	8,9	7,9
25-54 år	24,7	60,2	30,2	14,2	22,8	15,9	12,3	18,3
55-74 år	5,2	29,6	15,4	2,8	4,9	1,7	-	6,7
Bosatt 4-6 år	32,8	65,5	41,1	34,7	28,9	25,1	24,9	34,1
16-24 år	20,9	53,2	12,1	19,1	6,5	18,3	23,8	15,5
25-54 år	36,4	67,3	44,5	37,9	32,9	28,3	25,8	39,4
55-74 år	8,4	53,7	18,2	8,5	-	1,8	3,8	16,0
Bosatt 7 år og over	..	47,7	57,7	48,8	50,0	42,2	37,4	42,8	42,2
16-24 år	29,5	36,7	23,7	35,2	31,1	28,0	35,4	24,5
25-54 år	55,2	70,2	59,4	58,1	55,8	40,7	45,4	47,8
55-74 år	33,1	37,9	33,2	29,2	26,2	19,7	33,9	26,9

1) Tyrkia medregnet

Arbeidstakerstatistikk for innvandrere, 2. kv. 1995

Tabell 3. Arbeidstakere i alderen 16-74 år, etter landbakgrunn og utvalgte næringer. Prosent. 2. kvartal 1995

Nr. Næring	Arbeidstakere i alt	Arbeidstakere som er førstegenerasjonsinnvandrere							
		I alt	Norden	Vest-Europa ellers	Øst-Europa	Nord-Amerika og Oceania	Asia 1)	Afrika	Sør-Amerika Mellom-Amerika
1-9 I alt, medregnet uoppgitt AV DETTE:	100	100	100	100	100	100	100	100	100
2 OLJEUTVINNING OG BERGVERKSDRIFT	1	2	1	5	1	9		1	1
Av dette:									
22 Utvinning av råolje og naturgass	1	2	1	5	1	9	-	1	1
3 INDUSTRI	16	16	13	14	17	11	21	16	21
Av dette:									
31 Produksjon av næringsmidler, drikkevarer og tobakksvarer	3	4	3	2	4	2	8	4	6
5 BYGGE- OG ANLEGGSVIRKSOMHET ..	5	3	5	3	3	2	1	1	2
6 VAREHANDEL, HOTELL- OG RESTAURANTVIRKSOMHET	17	19	17	16	15	12	25	18	15
61 Engros- og agenturhandel	6	5	6	6	4	5	4	2	3
62 Detaljhandel	8	5	6	4	4	4	6	4	3
63 Hotell og restaurantdrift ..	3	9	5	6	7	3	15	12	9
7 TRANSPORT, LAGRING, POST OG TELEKOMMUNIKASJONER	8	5	5	5	4	5	6	5	3
71 Transport og lagring	5	4	4	4	3	4	4	3	2
72 Post og telekommunikasjon ..	2	1	1	1	1	1	2	2	1
8 BANK OG FINANSIERINGSVIRKSOMHET, FORSIKRINGSVIRKSOMHET, EIENDOMSDRIFT OG FORRETNINGSMESSIG TJENESTETYTING	8	7	7	11	6	12	3	4	5
Av dette:									
81 Bank og finansieringsvirksomhet	2	1	1	1	1	2	1	-	1
83 Eiendomsdrift og forretningsmessig tjenesteytin ..	5	5	5	9	5	10	3	3	4
9 OFFENTLIG, SOSIAL OG PRIVAT TJENESTETYTING	39	43	47	40	48	44	38	51	49
Av dette:									
92 Renovasjon og rengjøring ..	1	4	1	1	5	-	6	10	9
00 UOPPGITT NÆRING	3	4	3	6	4	5	4	3	4

1) Tyrkia medregnet.

Arbeidstakerstatistikk for innvandrere, 2. kv. 1995

Tabell 4. Arbeidstakere i alderen 16-74 år, etter landbakgrunn og kjønn. 2. kvartal 1986, 1994 og 1995

Landbakgrunn	1995				
	1986	1994	I alt	Menn	Kvinner
Arbeidstakere i alt	1674903	1718019	1757955	920864	837091
Førstegenerasjonsinnvandrere som er arbeidstakere i alt	53271	66728	71164	39575	31589
Europa i alt	37072	40001	42262	21906	20356
Av dette					
Danmark	9295	9008	9018	4060	4958
Finland	2142	2160	2368	889	1479
Island	942	985	1119	556	563
Sverige	6326	7714	8264	3567	4697
Belgia	186	219	219	95	124
Bulgaria	68	160	180	107	73
Frankrike	720	711	744	471	273
Hellas	179	185	194	161	33
Irland	164	181	198	109	89
Italia	427	405	445	336	109
Jugoslavia (tidl.)	1210	1786	2031	1332	699
Nederland	1243	1489	1570	849	721
Polen	1196	1780	1864	675	1189
Portugal	248	289	312	204	108
Romania	84	184	232	114	118
Spania	501	476	515	359	156
Storbritannia	5290	5179	5246	3463	1783
Sveits	341	363	378	201	177
Tyskland	3206	3312	3399	1674	1725
Ungarn	727	579	596	386	210
Østerrike	385	364	370	219	151
Bosnia-Hercegovina	1	203	572	313	259
Europa ellers	883	1069	1236	542	694
Afrika i alt	2357	3931	4286	3050	1236
Av dette					
Algerie	98	175	213	185	28
Etiopia	225	490	588	382	206
Egypt	103	107	100	82	18
Gambia	144	213	247	185	62
Ghana	61	462	469	350	119
Kenya	77	134	142	73	69
Marokko	757	977	1037	793	244
Nigeria	97	133	148	110	38
Somalia	18	204	263	195	68
Sør-Afrika	146	169	164	87	77
Tunisia	95	136	146	136	10
Afrika ellers	536	731	769	472	297
Asia i alt	5471	11482	12283	7622	4661
Av dette					
Bangladesh	44	119	122	86	36
Sri Lanka	486	2787	2978	2270	708
Filippinene	808	1760	1848	530	1318
Hong Kong	152	241	248	144	104
India	1369	1714	1773	1047	726
Irak	25	207	286	234	52
Iran	143	1222	1474	1041	433
Israel	111	145	141	96	45
Japan	135	168	167	60	107
Kina	485	1026	1043	609	434
Libanon	59	189	214	153	61
Pakistan	2840	3249	3433	2640	793
Thailand	167	531	620	54	566
Tyrkia	1475	1731	1812	1278	534
Vietnam	1587	2347	2758	1795	963
Asia ellers	390	581	633	367	266
Amerika i alt	4644	5701	5963	3277	2686
Av dette					
Canada	405	363	388	190	198
USA	3026	2573	2600	1346	1254
Argentina	128	139	145	72	73
Brasil	80	124	156	51	105
Chile	549	1855	1984	1276	708
Amerika ellers	456	647	690	342	348
Oceania i alt	230	278	295	162	133
Av dette					
Australia	151	188	197	111	86
Oceania ellers	79	90	98	51	47

Arbeidstakerstatistikk for innvandrere, 2. kv. 1995

Tabell 5. Arbeidstakere i alderen 16-74 år, etter landbakgrunn og bostedsfylke. Prosent. 2. kvartal 1995

Fylke	Arbeidstakere i alt	Arbeidstakere som er førstegenerasjonsinnvandrere							
		I alt	Norden	Vest-Europa ellers	Øst-Europa	Nord-Amerika og Oceania	Asia 1)	Afrika	Sør-Amerika Mellom-Amerika
Hele landet	100	100	100	100	100	100	100	100	100
Østfold	5	4	6	4	6	2	3	3	2
Akershus	11	14	17	16	14	15	10	9	11
Oslo	12	31	24	20	31	21	44	55	29
Hedmark	4	2	3	2	2	1	1	1	2
Oppland	4	2	3	2	2	1	1	1	2
Buskerud	5	6	6	5	6	3	6	3	7
Vestfold	5	3	4	5	4	4	2	2	2
Telemark	4	2	3	3	3	2	2	1	2
Aust-Agder	2	2	2	2	2	3	1	1	1
Vest-Agder	3	3	3	3	3	7	2	2	6
Rogaland	8	9	6	14	6	20	7	7	8
Hordaland	10	7	5	10	6	9	7	7	17
Sogn og Fjordane	2	1	1	1	1	1	2	-	4
Møre og Romsdal	5	2	2	2	3	2	3	1	2
Sør-Trøndelag	6	3	3	4	4	4	3	3	3
Nord-Trøndelag	3	1	1	1	1	1	1	-	-
Nordland	5	2	3	2	3	2	2	1	1
Troms	3	2	3	2	2	2	1	2	1
Finnmark	2	2	3	1	2	-	2	1	-

1) Tyrkia medregnet

Tabell 6. Arbeidstakere i alderen 16-74 år, etter landbakgrunn og bostedsfylke. I prosent av personer i alt. 2. kvartal 1995

Bostedsfylke	Arbeidstakere i alt	Arbeidstakere som er førstegenerasjonsinnvandrere							
		I alt	Norden	Vest-Europa ellers	Øst-Europa	Nord-Amerika og Oceania	Asia 1)	Afrika	Sør-Amerika Mellom-Amerika
Hele landet	56,0	42,8	57,9	52,6	28,4	39,6	36,5	33,3	42,9
Østfold	53,1	38,8	51,5	50,9	25,9	36,4	27,1	36,7	39,2
Akershus	62,1	51,6	64,0	58,3	39,9	47,7	41,0	38,4	52,0
Oslo	57,4	41,2	59,4	45,3	37,7	37,4	36,8	33,6	43,1
Hedmark	51,0	37,3	52,4	55,3	18,1	32,8	25,5	26,8	46,4
Oppland	52,3	36,8	52,4	58,1	16,6	32,4	28,8	22,6	38,1
Buskerud	57,3	45,9	57,4	58,8	31,9	39,9	38,0	43,9	50,6
Vestfold	54,3	40,2	51,6	52,5	25,6	36,1	28,2	29,3	43,5
Telemark	52,6	39,9	53,9	53,0	23,7	33,7	36,1	14,9	29,7
Aust-Agder	52,3	39,3	51,7	48,1	21,1	33,2	33,3	34,1	50,0
Vest-Agder	53,5	35,7	52,6	51,7	19,7	35,4	29,0	27,8	30,1
Rogaland	59,4	46,7	62,1	57,3	25,8	46,0	39,4	34,4	46,8
Hordaland	58,5	41,8	57,7	52,8	24,6	37,6	35,3	35,2	42,8
Sogn og Fjordane	58,3	50,7	64,0	60,5	19,3	43,9	52,4	51,3	63,2
Møre og Romsdal	53,8	41,8	51,2	51,0	25,4	37,1	44,0	30,5	44,6
Sør-Trøndelag	55,8	36,3	57,5	50,4	21,7	38,0	27,9	27,6	32,1
Nord-Trøndelag	53,0	36,6	52,5	55,5	16,4	34,4	32,0	13,0	17,4
Nordland	51,8	42,3	58,4	52,3	21,0	35,4	42,2	33,1	38,9
Troms	54,3	47,0	61,1	54,6	23,1	37,7	44,2	32,7	44,9
Finnmark	53,7	56,8	61,2	54,1	29,0	20,0	68,7	57,1	57,1

1) Tyrkia medregnet

Fylkesfordelt nasjonalregnskap, 1992

Tabell 1. Bruttonasjonalprodukt pr. innbygger fordelt på fylke. 1992

Fylke	BNP. millioner kroner	Bruttoinvestering i fast realkapital. Millioner kr.	BNP pr. innbygger 1000 Kr.	Indeks, landet=100
Hele landet.....	784296	156340		
01 Østfold	29960	6400	126	79
02 Akershus	64466	10979	152	96
03 Oslo	153034	17252	325	204
04 Hedmark	22767	3566	121	76
05 Oppland	21855	4229	120	75
06 Buskerud.....	30622	5022	135	85
07 Vestfold.....	24386	3845	122	76
08 Telemark.....	20872	3642	128	80
09 Aust-Agder	12048	1791	123	77
10 Vest-Agder.....	20308	3499	139	87
11 Rogaland.....	60882	10895	177	111
12 Hordaland	63161	10419	152	95
14 Sogn og Fjordane	15553	3128	145	91
15 Møre og Romsdal	31591	5151	132	83
16 Sør-Trøndelag	34261	5962	135	85
17 Nord-Trøndelag.....	15703	3297	123	77
18 Nordland.....	29624	5934	123	77
19 Troms	21411	4092	144	91
20 Finnmark.....	10055	1965	133	84
99 Ekstrafylket ¹	101739	45271		

¹ Utenom de ordinære fylker, f.eks. virksomheten i Nordsjøen og på Svalbard.

Fylkesfordelt nasjonalregnskap, 1992

Tabell 2. Bruttoregionprodukt etter hovednæring 1992. Basispris. Millioner kroner

Fylke	Hovednæring					
	I alt	Primær- næringer ¹	Sekundær- næringer	Tjenesteytende næringer		
				Privat tjenesteyting	Statsfor- valtningen	Kommune- forvaltningen ²
Hele landet.....	723412	20387	236580	340700	39606	86139
01 Østfold	27625	808	9694	11566	1235	4323
02 Akershus	59079	777	10614	37951	2857	6881
03 Oslo	136662	82	16542	98599	11304	10134
04 Hedmark	20925	1842	5033	9137	1094	3819
05 Oppland	20630	1467	5726	8729	931	3778
06 Buskerud.....	28029	833	8658	13169	1137	4234
07 Vestfold.....	22560	607	5729	11440	1124	3660
08 Telemark.....	19377	566	7347	7367	702	3396
09 Aust-Agder	11082	343	3333	4865	535	2007
10 Vest-Agder.....	18573	437	5770	8482	982	2902
11 Rogaland.....	56660	2013	21418	25245	1818	6165
12 Hordaland	58244	1429	15584	29897	3488	7846
14 Sogn og Fjordane	14509	1094	5819	4581	502	2513
15 Møre og Romsdal	29425	2345	8493	12614	976	4997
16 Sør-Trøndelag	31970	1178	5535	17190	2629	5438
17 Nord-Trøndelag..	15023	1429	4934	4679	1066	2914
18 Nordland.....	27548	1599	7091	10885	2584	5389
19 Troms	19728	948	3287	9435	2336	3723
20 Finnmark	9384	591	2068	3693	1011	2022
99 Ekstrafylket ³	96380	0	83906	11177	1298	0

¹ Næringshovedområder C-F : Bergverksdrift og utvinning, Industri, Kraft- og vannforsyning og Bygge og anleggsvirksomhet.

² Eksklusiv Vannforsyning og Bygge- og anleggsvirksomhet. ³ Utenom de ordinære fylker, f.eks. virksomheten i Nordsjøen og på Svalbard.

Salg av petroleumsprodukter, oktober 1995

Tabell 1. Salg av petroleumsprodukter¹. Foreløpige tall. Mill. liter

	Tolvmånedersperioder			Januar-oktober			Oktober	
	Nov. 1993 t.o.m. okt. 1994	Nov. 1994 t.o.m. okt. 1995	Endring i prosent	1994	1995	Endring i prosent	1994	1995
Totalt salg	8 444	8 655	2,5	7 068	7 207	2,0	725	756
Bilbensin ²	2 245	2 213	-1,4	1 873	1 839	-1,8	175	179
Av dette blyfri	2 003	2 071	3,4	1 707	1 708	-	170	167
Autodiesel	1 462	1 581	8,2	1 231	1 310	6,5	127	148
Av dette avgiftspliktig ..	843	945	12,1	715	785	9,8	70	86
Jetdrivstoff	693	659	-4,9	589	556	-5,6	49	59
Marine gassoljer	1 598	1 682	5,3	1 326	1 430	7,8	144	165
Av dette bunkers	289	355	22,8	247	318	28,8	13	42
Fyringsparafin	215	192	-10,6	164	150	-8,4	22	16
Lette fyringsoljer	750	752	0,3	599	587	-2,1	63	50
Tung fyringsolje	699	734	5,0	595	598	0,6	72	54
Av dette bunkers	328	377	15,0	277	317	14,6	26	21
Smøremidler	93	95	2,1	78	80	3,3	8	9
Andre petroleumsprodukter ³	689	748	8,5	613	655	6,9	65	77

¹ Omfatter også bunkers, dvs. leveranser fra norske havner til skip i utenriksfart uansett skipenes nasjonalitet. ² Eksklusive salg fra Du Pont Jet AS. ³ Omfatter flytende propan og butan (LPG), nafta, flybensin, tungdestillater, veiolje og asfalt (bitumen).

Tabell 2. Salg av petroleumsprodukter¹ etter kjøpergruppe. Foreløpige tall. Mill. liter

	Tolvmånedersperioder			Januar-oktober			Oktober	
	Nov. 1993 t.o.m. okt. 1994	Nov. 1994 t.o.m. okt. 1995	Endring i prosent	1994	1995	Endring i prosent	1994	1995
Totalt salg	8 444	8 655	2,5	7 068	7 207	2,0	725	756
Jordbruk og skogbruk	86	97	12,9	73	80	9,8	9	8
Fiske og fangst	486	492	1,2	413	419	1,4	49	50
Bergverk, industri og kraftforsyning	1 235	1 279	3,5	1 018	1 047	2,8	132	109
Bygg og anlegg	288	335	16,3	262	300	14,4	29	44
Boliger, forretningsbygg, kontorer mv.	716	652	-9,0	530	521	-1,7	58	50
Transport	4 792	4 917	2,6	4 010	4 113	2,6	373	418
Av dette bunkers	635	757	19,2	539	656	21,8	40	65
Offentlig virksomhet	151	138	-8,2	128	111	-13,7	14	10
Annet salg ²	690	745	8,0	633	616	-2,7	62	67

¹ Se fotnote 1, tabell 1. ² Omfatter oljeselskapenes eget forbruk, uspesifisert salg, leveranser til forsvarset, industriens direkte import mv.

Tabell 3. Innenlandsk salg av petroleumsprodukter¹. Fylke. Foreløpige tall. Mill. liter

Siste tolv måneder og endring fra tilsvarende periode ett år tidligere										
	Totalt salg		Bilbensin ²		Autodiesel		Fyringsparafin		Lett fyringsolje	
	Nov. 1994 t.o.m. okt. 1995	Endring i prosent	Nov. 1994 t.o.m. okt. 1995	Endring i prosent	Nov. 1994 t.o.m. okt. 1995	Endring i prosent	Nov. 1994 t.o.m. okt. 1995	Endring i prosent	Nov. 1994 t.o.m. okt. 1995	Endring i prosent
Totalt salg	8 655	2,5	2 213	-1,4	1 581	8,2	192	-10,6	752	0,3
Østfold	385	-6,0	117	-4,2	90	2,6	17	-12,4	49	1,3
Akershus	907	-0,4	245	-0,6	144	12,5	20	-7,3	70	4,2
Oslo	643	-0,2	200	-1,5	99	7,6	6	-16,6	115	-9,8
Hedmark	297	-0,3	112	-3,3	112	1,7	13	-7,0	33	12,7
Oppland	270	-5,6	116	-5,4	99	-1,3	10	-16,7	22	-2,3
Buskerud	382	6,9	140	-2,4	100	4,3	19	-11,4	55	10,5
Vestfold	264	2,9	110	-0,5	63	12,4	13	-12,3	39	-8,8
Telemark	230	4,6	89	-3,0	62	8,8	9	-9,9	12	-4,1
Aust-Agder	123	0,6	59	0,4	35	4,0	5	-12,8	12	-3,5
Vest-Agder	196	5,5	76	-1,2	45	5,1	6	-15,6	25	1,3
Rogaland	749	-0,1	169	-0,6	101	8,6	10	-15,5	47	-2,2
Hordaland	771	1,4	188	0,4	110	13,5	17	-12,0	56	-1,7
Sogn og Fjordane	259	2,5	51	1,0	50	2,1	3	-12,5	23	0,2
Møre og Romsdal	552	2,0	111	1,8	84	13,2	8	-7,3	24	10,4
Sør-Trøndelag ..	344	1,6	132	-0,4	111	9,0	9	-12,4	36	4,5
Nord-Trøndelag ..	226	2,7	70	-3,2	68	8,4	4	3,6	14	-2,7
Nordland	499	4,9	115	-1,8	100	8,7	12	-0,2	50	5,6
Troms	386	4,8	74	-0,9	59	16,1	6	2,4	27	-8,3
Finnmark	203	-12,1	38	-2,8	38	6,6	4	4,2	24	4,5
Ikke fordelt ³	969				11		2		18	

¹ Statistikken baseres i prinsippet på leveringsadressen, dvs at salget reistreres i det fylket hvor kunden overtar produktet. ² Eksklusive salg fra Du Pont Jet AS. ³ Omfatter bl.a. industriens direkte import.

Veitrafikkulykker med personskade, oktober 1995

Tabell 1. Veitrafikkulykker og personer drept eller skadd, etter måned¹

	Ulykker med personskade				Personer skadd				Personer drept			
	1992	1993	1994	1995	1992	1993	1994	1995	1992	1993	1994	1995
I alt 10 måneder	7165	7341	6908	6964	9607	9773	9198	9396	264	242	227	247
Januar	590	723	695	730	829	978	966	1006	28	27	13	20
Februar	617	652	545	636	854	935	750	872	25	23	15	22
Mars	559	576	636	637	735	784	909	942	20	24	27	33
April	546	557	480	520	769	754	601	726	28	14	23	23
Mai	813	723	679	663	1056	957	870	849	24	20	21	38
Juni	874	918	747	765	1180	1209	1031	1014	36	27	28	24
Juli	809	816	731	709	1121	1101	1001	991	33	33	24	23
August	780	830	822	821	1057	1087	1068	1092	17	21	33	20
September	828	797	848	786	1077	977	1098	1010	27	37	20	14
Oktober	749	749	725	697	929	991	904	894	26	16	23	30
November	651	637	760	-	855	882	1007	-	25	14	26	-
Desember	679	664	738	-	942	881	1042	-	36	25	30	-
I alt 12 måneder	8495	8642	8406	-	11404	11536	11247	-	325	281	283	-

¹ Tallene for 1995 er foreløpige og rettes opp etter hvert, mest for siste måned. Tallene for 1994 og tidligere år er endelige.

Tabell 2. Veitrafikkulykker og personer drept eller skadd. Fylke

Fylke	Ulykker med personskade				Personer skadd				Personer drept			
	Jan.-okt.		Oktober		Jan.-okt.		Oktober		Jan.-okt.		Oktober	
	1994	1995	1994	1995	1994	1995	1994	1995	1994	1995	1994	1995
I alt	6908	6964	725	697	9198	9396	904	894	227	247	23	30
Østfold	359	387	37	35	477	475	44	40	8	22	2	4
Akershus	599	592	61	61	820	789	79	84	22	24	-	1
Oslo	941	863	110	75	1214	1124	128	97	4	10	1	-
Hedmark	302	323	40	29	393	452	47	39	17	16	4	3
Oppland	334	319	23	36	463	483	32	53	10	13	1	-
Buskerud	331	352	24	30	469	506	38	42	21	17	1	2
Vestfold	299	362	29	41	407	500	38	54	17	12	5	2
Telemark	316	360	39	44	422	493	44	51	13	9	-	2
Aust-Agder	189	198	22	21	251	260	23	24	7	9	-	2
Vest-Agder	257	274	26	22	365	383	34	27	9	11	1	1
Rogaland	508	507	53	61	635	680	69	81	15	19	1	3
Hordaland	650	672	54	67	891	909	68	84	17	20	1	-
Sogn og Fjordane	140	145	12	10	169	204	15	12	10	11	-	4
Møre og Romsdal	346	390	38	27	456	507	48	32	15	8	2	-
Sør-Trøndelag	392	385	53	45	499	518	67	50	13	8	-	2
Nord-Trøndelag	184	146	20	16	229	206	22	25	7	5	2	1
Nordland	361	366	25	31	490	491	29	42	10	14	-	-
Troms	294	232	38	35	420	302	52	42	8	10	1	3
Finnmark	106	91	21	11	128	114	27	15	4	9	1	-

Veitrafikkulykker med personskade, oktober 1995

Tabell 3. Veitrafikkulykker og personer drept eller skadd, etter trafikantgruppe. Fylke

Fylke	Personer drept eller skadd i oktober 1995										
	Ulykker i alt	Drepte i alt	Skadde i alt	Bilførere	Bilpassasjerer	Motor sykkel	Moped	Sykel	Fotgjengere	Akende o.l.	Andre
I alt	697	30	894	409	226	33	47	88	91	-	-
Østfold	35	4	40	13	11	2	3	7	4	-	-
Akershus	61	1	84	52	18	3	2	6	3	-	-
Oslo	75	-	97	46	17	2	2	13	17	-	-
Hedmark	29	3	39	16	15	-	1	2	5	-	-
Oppland	36	-	53	23	16	-	3	3	8	-	-
Buskerud	30	2	42	23	13	2	-	1	3	-	-
Vestfold	41	2	54	20	22	1	1	5	5	-	-
Telemark	44	2	51	22	9	1	12	3	4	-	-
Aust-Agder	21	2	24	9	9	-	1	4	1	-	-
Vest-Agder	22	1	27	10	5	1	5	3	3	-	-
Rogaland	61	3	81	29	20	5	6	12	9	-	-
Hordaland	67	-	84	40	13	10	3	9	9	-	-
Sogn og Fjordane	10	4	12	5	6	-	1	-	-	-	-
Møre og Romsdal	27	-	32	14	9	1	2	1	5	-	-
Sør-Trøndelag	45	2	50	20	8	4	2	12	4	-	-
Nord-Trøndelag	16	1	25	16	8	-	-	-	1	-	-
Nordland	31	-	42	23	11	1	-	5	2	-	-
Troms	35	3	42	21	9	-	3	2	7	-	-
Finnmark	11	-	15	7	7	-	-	-	1	-	-

Tabell 4. Personer drept eller skadd, etter alder og trafikantgruppe

Trafikantgruppe	År	Personer drept i januar - oktober						Personer drept		Personer skadd	
		Drepte i alt	-6 år	7-14 år	15-24 år	25-64 år	65- år	Okt.	Jan.-okt.	Okt.	
I alt	1994	227	2	12	71	94	48	23	9198	904	
	1995	247	10	3	80	101	53	30	9396	894	
Bilførere	1994	101	-	-	33	50	18	9	4056	426	
	1995	102	-	-	28	57	17	11	4164	409	
Bilpassasjerer	1994	59	-	3	23	19	14	9	2378	194	
	1995	68	7	-	27	23	11	8	2509	226	
Motorsykkelførere og passasjerer	1994	14	-	-	5	9	-	-	460	14	
	1995	19	-	-	12	6	1	2	545	33	
Mopedførere og passasjerer	1994	6	-	-	3	1	2	-	505	62	
	1995	5	-	-	4	-	1	-	460	47	
Sykkelførere og passasjerer	1994	15	1	2	1	4	7	-	900	84	
	1995	16	-	1	1	6	8	4	815	88	
Fotgjengere	1994	27	1	5	4	10	7	5	794	112	
	1995	29	2	2	6	7	12	5	820	91	
Akende, skiløpere o.l.	1994	1	-	1	-	-	-	-	51	1	
	1995	3	1	-	1	-	1	-	28	-	
Andre	1994	4	-	1	2	1	-	-	54	11	
	1995	5	-	-	1	2	2	-	55	-	

Veitrafikkulykker med personskade, oktober 1995

Tabell 5. Veitrafikkulykker og personer drept eller skadd. Politidistrikt

Politidistrikt	Ulykker med personskade				Personer skadd				Personer drept			
	Jan.-okt.		Oktober		Jan.-okt.		Oktober		Jan.-okt.		Oktober	
	1994	1995	1994	1995	1994	1995	1994	1995	1994	1995	1994	1995
I alt	6908	6964	725	697	9198	9396	904	894	227	247	23	30
Politidistrikt												
Halden	52	41	4	3	60	54	4	3	-	2	-	1
Sarpsborg	140	129	16	16	190	150	21	21	4	7	1	2
Fredrikstad	83	123	9	11	126	154	10	11	3	4	1	-
Moss	84	94	8	5	101	117	9	5	1	9	-	1
Follo	96	118	11	11	144	159	13	15	7	12	-	-
Asker og Bærum	221	209	24	23	313	267	36	31	5	1	-	-
Romerike	282	265	26	27	363	363	30	38	10	11	-	1
Oslo	941	863	110	75	1214	1124	128	97	4	10	1	-
Kongsvinger	68	73	7	9	91	103	10	12	5	5	1	-
Hamar	128	126	16	12	159	176	16	14	9	1	2	-
Østerdalen	106	124	17	8	143	173	21	13	3	10	1	3
Gudbrandsdalen	143	139	9	12	205	205	14	18	3	4	-	-
Vestoppland	191	180	14	24	258	278	18	35	7	9	1	-
Ringerike	142	126	8	5	217	190	15	6	11	6	1	-
Drammen	119	137	10	17	156	168	16	24	6	4	-	1
Kongsberg	70	89	6	8	96	148	7	12	4	7	-	1
Nord-Jarlsberg	80	78	4	5	111	122	7	7	11	6	2	-
Tønsberg	102	125	15	15	142	168	22	22	2	2	2	-
Sandefjord	59	83	4	8	77	110	4	9	2	1	-	-
Larvik	58	76	6	13	77	100	5	16	2	3	1	2
Skien	110	94	14	10	149	135	15	14	2	2	-	-
Telemark	102	106	9	18	130	136	10	18	8	5	-	1
Notodden	60	98	11	7	81	147	13	8	1	1	-	1
Rjukan	25	27	2	5	33	32	2	5	2	1	-	-
Kragerø	19	35	3	4	29	43	4	6	-	-	-	-
Arendal	168	183	19	18	216	236	19	20	6	9	-	2
Kristiansand	184	193	22	17	248	264	29	22	4	9	-	1
Vest-Agder	94	96	7	8	152	143	9	9	6	2	1	-
Rogaland	178	181	22	21	224	236	24	27	7	9	-	1
Stavanger	173	193	18	25	211	265	29	37	6	4	-	1
Haugesund	157	133	13	15	200	179	16	17	2	6	1	1
Hardanger	53	50	2	4	87	83	3	4	6	3	-	-
Hordaland	226	251	17	24	327	344	25	28	6	14	1	-
Bergen	371	371	35	39	477	482	40	52	5	3	-	-
Sogn	47	42	5	2	64	51	8	3	4	5	-	1
Fjordane	93	103	7	8	105	153	7	9	6	6	-	3
Sunnmøre	165	193	20	15	228	240	23	18	2	6	1	-
Romsdal	92	96	7	7	122	132	11	9	7	1	-	-
Nordmøre	89	101	11	5	106	135	14	5	6	1	1	-
Uttrøndelag	176	160	24	8	238	229	31	9	9	4	-	-
Trondheim	216	225	29	37	261	289	36	41	4	4	-	2
Inntrøndelag	122	97	14	11	153	135	15	16	4	4	2	1
Namdal	62	49	6	5	76	71	7	9	3	1	-	-
Helgeland	52	77	5	10	66	97	6	11	4	4	-	-
Rana	43	50	5	3	55	61	6	5	-	-	-	-
Bodø	93	85	4	10	123	112	5	14	1	3	-	-
Narvik	86	71	5	4	126	106	5	7	3	2	-	-
Lofoten og Vesterålen	87	83	6	4	120	115	7	5	2	5	-	-
Senja	86	79	12	16	114	99	16	19	2	3	-	-
Troms	208	153	26	19	306	203	36	23	6	7	1	3
Vestfinnmark	55	51	9	4	65	55	12	4	2	9	1	-
Vardø	5	7	-	-	5	10	-	-	-	-	-	-
Vadsø	24	23	6	6	31	31	7	8	1	-	-	-
Sør-Varanger	22	10	6	1	27	18	8	3	1	-	-	-

Hurtigruta Bergen-Kirkenes, 3. kv. 1995

Tabell 1. Hurtigruta Bergen-Kirkenes. Passasjertransport

	Passasjerer		
	I alt	Nordover	Sørøver
1990	276 145	147 327	128 818
1991	278 443	148 990	129 453
1992	268 516	143 133	125 383
1993	285 609	149 871	135 738
1994	362 727	186 342	176 385
1994			
I alt 3 kvartaler	303 447	154 740	148 707
1. kvartal	60 809	32 177	28 632
2. kvartal	113 327	59 690	53 637
3. kvartal	129 311	62 873	66 438
1995			
I alt 3 kvartaler	276 426	143 423	133 003
1. kvartal	47 806	25 624	22 182
2. kvartal	112 107	59 854	52 253
3. kvartal	116 513	57 945	58 568

Tabell 2. Hurtigruta Bergen-Kirkenes. Passasjertransport etter anløpssted. Nordgående turer

Anløpssted	3. kvartal				Januar-september			
	1994		1995		1994		1995	
	Gått om bord	Gått i land	Gått om bord	Gått i land	Gått om bord	Gått i land	Gått om bord	Gått i land
I alt	62 873	62 873	57 945	57 945	154 740	154 740	143 423	143 423
Bergen	17 850	-	16 277	-	40 524	-	36 936	-
Mellomsteder	6 025	6 423	6 183	6 921	14 664	16 761	14 972	18 306
Trondheim	4 131	2 948	4 113	2 449	9 556	7 380	9 526	5 801
Mellomsteder	3 078	2 278	2 966	2 462	9 531	6 709	8 462	6 343
Bodø	9 167	1 827	8 944	1 742	22 894	4 774	22 521	4 850
Mellomsteder	9 915	13 429	9 733	12 253	25 611	33 478	25 255	31 543
Tromsø	4 010	7 347	3 363	7 556	11 493	18 677	10 045	18 951
Mellomsteder	5 856	4 070	4 024	4 233	12 969	12 741	8 943	11 961
Honningsvåg	1 151	6 914	988	4 807	2 821	13 790	2 681	9 603
Øst for Honningsvåg	1 690	17 637	1 354	15 522	4 677	40 430	4 082	36 065

Tabell 3. Hurtigruta Bergen-Kirkenes. Passasjertransport etter anløpssted. Sørgående turer

Anløpssted	3. kvartal				Januar-september			
	1994		1995		1994		1995	
	Gått om bord	Gått i land	Gått om bord	Gått i land	Gått om bord	Gått i land	Gått om bord	Gått i land
I alt	66 438	66 438	58 568	58 568	148 707	148 707	133 003	133 003
Øst for Honningsvåg	17 424	2 452	15 657	2 203	37 499	5 518	33 928	5 146
Honningsvåg	3 318	1 027	2 971	921	6 578	2 692	5 592	2 455
Mellomsteder	6 709	4 541	5 397	3 873	15 551	9 940	12 855	8 279
Tromsø	4 974	4 348	3 804	3 424	13 526	9 718	12 027	8 533
Mellomsteder	17 140	13 624	15 681	11 840	36 068	30 706	34 114	28 104
Bodø	1 235	5 550	1 092	5 123	3 227	12 877	2 717	12 226
Mellomsteder	3 802	4 352	3 823	4 374	10 932	12 988	10 138	12 151
Trondheim	7 074	5 243	5 626	4 578	13 901	12 101	10 232	10 759
Mellomsteder	4 762	7 619	4 517	6 109	11 425	16 320	11 400	12 849
Bergen	-	17 682	-	16 123	-	35 847	-	32 501

Skatteregnskapsstatistikk, januar-oktober 1995

Tabell 1. Innbetalt og fordelt skatt, januar-oktober 1995. Mill. kr

Nr. Fylke	Skatteinngang i alt	Ordinær skatt til primærkommunen	Medlemsavgift til folkestrygden	Arbeids-giveravgift til folkestrygden	Ordinær skatt til fylkeskommunen	Oljeskatt, inntektskatt stat, felles-skatt mv.	Endring i prosent i forhold til samme periode året før		
							Skatteinngang i alt	Arbeids-giveravgift til folkestrygden	Ordinær skatt til fylkeskommunen
Landet i alt.....	178212,0	40825,4	29017,8	36710,5	16633,7	55088,8	07	06	03
Østfold.....	7755,9	1848,9	1482,2	1686,0	962,0	1779,5	10	07	07
Akershus.....	19340,7	4521,0	3536,2	3814,3	2397,0	5081,4	07	03	03
Oslo 1).....	29173,0	8938,5	3857,9	9446,9	-	6926,1	03	09	-
Hedmark.....	5296,7	1343,0	1046,9	1091,8	677,6	1139,5	06	04	02
Oppland.....	5357,8	1385,7	1062,3	1065,3	694,9	1153,7	05	02	02
Buskerud.....	8244,9	2030,6	1538,4	1719,7	1038,3	1920,9	07	06	03
Vestfold.....	6848,4	1641,4	1303,1	1417,1	853,8	1637,1	08	05	04
Telemark.....	5335,9	1312,5	1013,3	1154,8	668,8	1189,8	09	07	05
Aust-Agder.....	3065,9	763,3	590,2	616,7	387,0	709,9	07	04	04
Vest-Agder.....	5043,5	1235,1	901,4	1113,2	621,0	1174,7	09	07	06
Rogaland.....	15381,6	3315,0	2487,2	4250,9	1770,2	3564,6	06	08	02
Hordaland.....	15507,6	3548,0	2859,1	3590,1	1883,6	3639,0	05	04	01
Sogn og Fjordane.....	3367,9	893,8	664,1	631,6	443,5	737,7	05	03	02
Møre og Romsdal.....	7616,8	1842,1	1474,9	1599,6	951,9	1751,0	08	07	04
Sør-Trøndelag.....	8393,4	1970,8	1602,2	1837,4	1041,1	1945,0	06	05	02
Nord-Trøndelag.....	3349,0	851,1	709,8	616,4	441,9	732,3	06	03	02
Nordland.....	6198,0	1748,0	1451,6	615,7	900,4	1486,0	07	03	03
Troms.....	3917,2	1097,2	949,2	361,1	579,6	932,0	09	02	05
Finmark.....	1489,3	539,3	484,6	15,2	287,6	163,9	07	- 10	03
Kontinentalsokkelen...	17528,4	0,1	3,2	66,8	33,7	17424,7	.	.	.

¹ Sentralt beregnet arbeidsgiveravgift for statsansatte er inkludert i Oslo. Dette tilleggsbeløpet inngår ikke i beregningen av endringsprosjenter.

Tabell 2. Innbetalt og fordelt skatt, oktober 1995. Mill. kr

Nr. Fylke	Skatteinngang i alt	Ordinær skatt til primærkommunen	Medlemsavgift til folkestrygden	Arbeids-giveravgift til folkestrygden	Ordinær skatt til fylkeskommunen	Oljeskatt, inntektskatt stat, felles-skatt mv.
Østfold.....	326,7	87,4	47,8	9,6	49,5	132,4
Akershus.....	825,0	201,4	91,3	40,3	118,0	374,5
Oslo 1).....	1317,2	510,0	115,0	37,0	-	655,7
Hedmark.....	215,3	64,7	29,5	4,6	32,2	84,4
Oppland.....	256,7	81,4	37,9	5,3	39,5	92,4
Buskerud.....	375,7	109,7	42,5	10,4	57,3	155,5
Vestfold.....	277,0	73,0	39,8	7,5	41,6	115,0
Telemark.....	224,3	70,4	30,6	5,1	34,9	83,2
Aust-Agder.....	158,8	49,1	19,1	3,9	23,6	63,2
Vest-Agder.....	256,8	84,0	28,2	4,4	37,1	103,0
Rogaland.....	726,1	188,2	80,4	23,7	109,2	324,8
Hordaland.....	755,7	194,2	95,1	65,0	106,6	296,3
Sogn og Fjordane.....	140,1	48,6	20,0	2,3	22,5	46,6
Møre og Romsdal.....	350,2	100,2	48,3	-4,8	54,4	151,7
Sør-Trøndelag.....	428,5	106,1	64,4	43,6	58,9	174,4
Nord-Trøndelag.....	106,2	32,8	13,5	2,1	16,0	41,8
Nordland.....	285,0	94,8	47,9	3,0	44,3	95,0
Troms.....	179,2	56,0	28,4	2,0	27,5	65,3
Finmark.....	55,2	19,1	13,0	0,3	9,4	13,4
Kontinentalsokkelen...	8779,9	0,1	0,1	1,6	0,4	8777,7

¹ Sentralt beregnet arbeidsgiveravgift for statsansatte er inkludert i Oslo.

Mildvær i oktober gav lavt salg av fyringsprodukter

Salget av fyringsprodukter (lette fyringsoljer og fyringsparafin) var 22 prosent lavere i oktober i år enn samme måned i fjor. Dette henger trolig sammen med at temperaturen i oktober gjennomgående var høyere enn i oktober i fjor.

Den relativt lave elektrisitetsprisen i døgnmarkedet i oktober (9,7 øre/kWh) bidro også til at salget av petroleumsprodukter ble redusert. Gjennomsnittlig pris i døgnmarkedet i oktober i fjor var 22 øre/kWh.

Mer salg av petroleumsprodukter

Det ble til sammen solgt 756 millioner liter petroleumsprodukter i oktober i år, 4,3 prosent mer enn i samme måned i fjor.

Salget av autodiesel var 148 millioner liter. Dette er hele 16,4 prosent mer enn i oktober 1994. Avgiftspliktig autodiesel, som kan benyttes til bilkjøring, økte med hele 23 prosent, mens autodiesel uten avgifter økte med 8,4 prosent. Andelen avgiftspliktig autodiesel var 58 prosent i oktober i år, mot 55 prosent samme måned i fjor.

Totalt salg av petroleumsprodukter har vært 7 207 millioner liter hittil i år, 2,0 prosent mer enn i perioden januar-oktober i fjor. Det er salget av bunkers som har økt mest. Dette har vært 21,3 prosent høyere enn i samme periode foregående år. Pro-

dukter utenom bunkers har økt med 0,4 prosent.

Sterk økning til bygg og anlegg

Industrien har hittil i år kjøpt 2,8 prosent mer petroleumsprodukter enn i samme tidsrom i fjor. Salget til bygg/anlegg har hatt størst økning. Bransjen har mottatt 14,4 prosent hittil i år, og i oktober var økningen hele 53 prosent.

I Finnmark, Oppland og Østfold har det vært en nedgang i salget av petroleumsprodukter i perioden januar-oktober med henholdsvis 12,7, 6,9 og 5,8 prosent. I Troms, Møre og Romsdal og Telemark har salget økt med henholdsvis 6,7, 5,2 og 4,9 prosent.

De tallene som oppgis her viser ikke forbruket, men salget. For å komme frem til forbruket må en korrigere for lagerendringer hos brukerne.

Ny statistikk

Salg av petroleumsprodukter, oktober 1995.

Statistikken utgis hver måned i Ukens statistikk. Mer informasjon: Einar Hoffart, tlf. 22 86 47 70. Vedleggstabeller side: 11.

Salg av fyringsprodukter. Mill. liter.

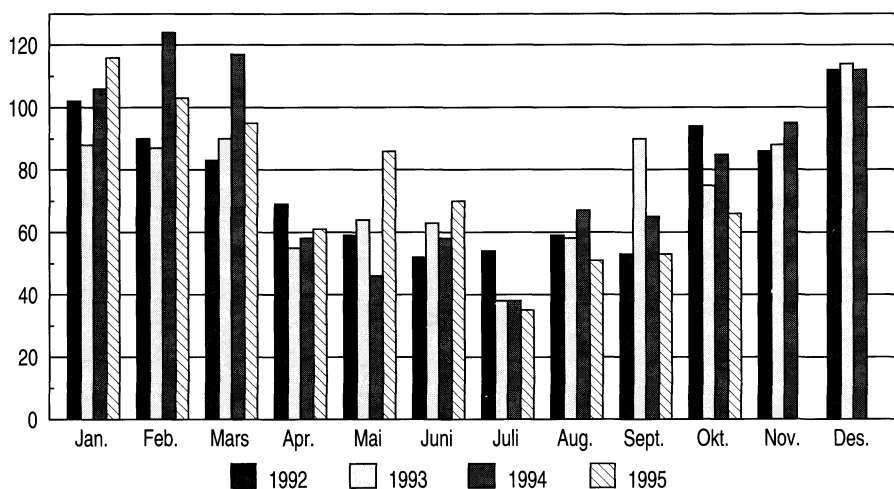

Omnibusundersøkelsen

Statistisk sentralbyrås omnibusundersøkelse gjennomføres fire ganger i året.

Hver undersøkelse har flere oppdragsgivere og omhandler flere ulike tema. Et fast sett med bakgrunnsspørsmål er med hver gang. Kjønn, alder, utdanning, yrke og geografi er eksempler på slike bakgrunnsopplysninger.

Bruttoutvalg: 2 000 personer. Innsamlingsmetode: Besøksintervju. Innsamlingsperiode: tre uker. Resultatene foreligger to uker etter at innsamlingen er avsluttet.

Neste undersøkelse gjennomføres i august-september 1995. Frist for innlevering av spørsmål er 1. mars.

Antall spørsmål	Pris pr. spørsmål	Rabatt
1 - 3	kr 10 000	
4 - 6	kr 9 600	4%
7 - 9	kr 9 200	8%
10+	kr 8 800	12%

Prisene inkluderer:

- Konsulentbistand ved formulering av spørsmål.
- Tabellrapport hvor svarene på de enkelte spørsmålene er brutt ned på inntil fem bakgrunnskennetegn fritt valgt av oppdragsgiver.
- Dokumentasjonsrapport med opplysninger om utvalg, frafallsårsaker og svarprosent fordelt på kjønn, alder, sivilstand og geografi.

Tillegg for koding av åpent spørsmål: kr 7 500,-.

Tillegg for fremvisning av kort: kr 2 500,-.

Spørsmål til halvparten av utvalget: 70 prosent av vanlig pris.

Mer informasjon:

Statistisk sentralbyrå
Seksjon for intervjuundersøkelser
Postboks 8131, Dep., 0033 Oslo
Telefon: 22 86 46 67.
Telefaks: 22 86 49 89.

Høyest bruttoprodukt pr. innbygger i Oslo

Bidraget til Norges nasjonalprodukt, regnet i forhold til innbyggertallet, ligger høyest i Oslo og Rogaland. Det viser nye beregninger for året 1992. Oslo har om lag dobbelt så høyt bruttoprodukt pr. innbygger som landsgjennomsnittet.

Beregningene har Statistisk sentralbyrå utført på oppdrag fra Kommunal- og arbeidsdepartementet og fra Miljøverndepartementet. Bidraget til nasjonalproduktet måles her med bruttoprodukt.

Statistisk sentralbyrå la i sommer fram revidert nasjonalregnskap som blant annet viste 11,6 prosent høyere bruttonasjonalprodukt for 1992 enn tidligere beregnet. De reviderte nasjonalregnskapstallene for 1992 er nå fordelt på fylker. Produksjonen og produktinnsatsen er fordelt til det fylket der de enkelte produksjonsenhetene hører hjemme. Oljevirksomheten i Nordsjøen er holdt utenom fordelingen på ordinære fylker. Innbyggertallet er basert på hvor folk bor. Resultatene regnet pr. innbygger er derfor påvirket av pendlingen.

Østfold og Hedmark lavest

Oslo har høyest bruttoprodukt pr. innbygger. Dette må ses i forhold til innpendlingen. Mange som arbeider i Oslo bidrar til bruttoproduktet der, selv om de er bosatt i andre fylker og teller med i innbyggertallet

der de er registrert bosatt. Dette vil også påvirke bruttoprodukt pr. innbygger for fylkene der pendlerne er bosatt.

Beregningene viser ellers at fylkene Rogaland, Hordaland og Akershus har et relativt høyt bruttoprodukt pr. innbygger. De fylkene som kommer lavest ut her er Østfold, Hedmark, Oppland, Vestfold, Aust-Agder, Nord-Trøndelag og Nordland. Disse ligger 21 og 25 prosentenheter under landsgjennomsnittet. Resten av fylkene ligger i en mellomgruppe, med fra 9 til 20 prosentenheter lavere bruttoprodukt enn landsgjennomsnittet.

Offentlig forvaltning veier tungt i Nord-Norge

Det er Vestlandet som dominerer primær- og sekundærnæringene, mens Oslo er klart størst innen tjenesteyting. De nordligste fylkene har høyere bruttoproduktandeler enn landsgjennomsnittet i offentlig forvaltning.

Tall for bruttoprodukt pr. innbygger fordelt på fylke ble sist publisert for

året 1990. De nye tallene for 1992 gir Østlandsfylkene (utenom Oslo, Akershus og Oppland) et lavere bruttoprodukt pr. innbygger i forhold til landsgjennomsnittet sammenlignet med de tidligere beregningene for 1990. Fylkene i Nord- og Vest-Norge har fått justert opp sitt bruttoprodukt pr. innbygger. Tallene er imidlertid sterkt påvirket av nasjonalregnskapets hovedrevisjon, hvor blant annet bruttoproduktet i de tjenesteytende næringer ble kraftig oppjustert. Revisjonen av varehandelen gav et økt bruttoprodukt pr. innbygger i Oslo og Akershus i forhold til landsgjennomsnittet. Revisjonen av bolig tjenestene bidro imidlertid til en jevnere fylkesfordeling av bruttoprodukt pr. innbygger.

Nye prinsipper for regionale tall

Prinsippene for regionaliseringen av en del næringer er også endret i forhold til tallene for 1990. Anvendelsen av produksjonen i de indirekte målte finanstjenester ble før fordelt som produksjonen i finansnæringene, mens den nå blir fordelt proporsjonalt med fylkesfordelingen av hele bruttoproduktet. Dette har gitt en økning av bruttoproduktet pr. innbygger i Oslo på 14 prosentpoeng i forhold til landsgjennomsnittet. I den nye næringsstandard er produksjon av elektrisitet skilt ut som egen næring. Produksjonen av elektrisitet er nå regionalisert etter produksjonsmål, mens den før var fordelt etter lønnssummer i næringen elektrisitetsforsyning. Dette har bidratt til å øke bruttoproduktet på Vestlandet, mens Oslo og Vestfold har fått et redusert bruttoprodukt.

Beregningsmetoden

Beregningene tar utgangspunkt i de detaljerte tallene i det reviderte nasjonalregnskapet for 1992. For

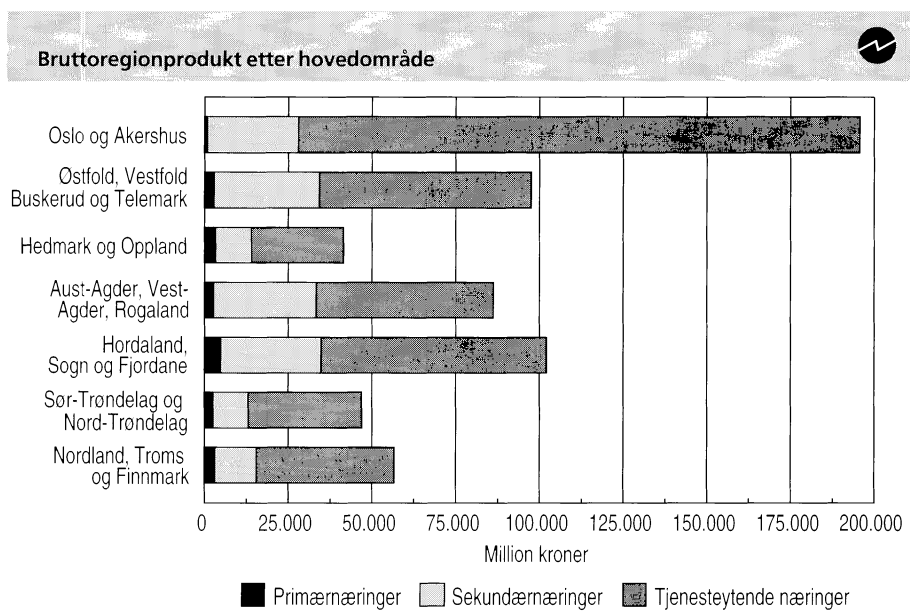

Større skatteinngang i år enn i fjor

Vi har betalt inn 178,2 milliarder kroner i skatt de ti første månedene i år. Dette er 12 milliarder mer enn for samme periode i fjor, en vekst på over 7 prosent.

Innbetalt skatt for forskuddsordningen utenom arbeidsgiveravgiften var 149,7 milliarder fra januar til oktober. Dette er en vekst i underkant av 7 prosent fra samme periode året før. Etterskuddsskattene, utenom oljeskatter, økte med nærmere 3,5 prosent, til 11,7 milliarder.

Skatteinntektene fordelt på skattetype, januar - oktober 1993, 1994 og 1995. Milliarder kroner og prosentvis vekst

	1993 mrd. kr	1994 mrd. kr	1995 mrd. kr	%-vis vekst 1993-1994	%-vis vekst 1994-1995
Skatteinntekter i alt	153,8	166	178,2	7,9	7,3
Ordinær skatt på inntekt/formue					
Primærkommuner	36,8	40,5	40,8	10,1	0,7
Fylkeskommuner	15,1	16,1	16,7	6,6	3,7
Staten	8,9	7,9	8	-11,2	1,3
Skattefordelingsfondet	17,1	24,5	29,5	43,3	20,4
Medlemsavgift til folketrygden	25,8	27,5	29	6,6	5,5
Arbeidsgiveravgift	33,8	34,4	36,7	1,8	6,7
Oljeskatt	16	14,9	17,1	-6,9	14,8

I samme periode økte oljeskattene med nærmere 15 prosent, fra 14,9 til 17,1 milliarder kroner. Dette er den største nominelle skatteinngangen fra skatt på underjordisk petroleumforekomster og rørledningstransport (oljeskattene) siden 1986. Til sammenligning var oljeskattene da på over 25 milliarder 1986-kroner.

Ordinær skatt på inntekt og formue til kommunene økte med mindre enn 1 prosent fra oktober i fjor til oktober i år. Denne svake veksten må ses på bakgrunn av at maksimalskattøren på alminnelig inntekt for personlige skatteyttere for fylkeskommune og kommune under ett ble satt ned med 1 prosentenheter for inntektsåret 1995. Likeledes ble maksimalsatsen for den kommunale

skattøren for etterskuddspliktige skatteyttere satt ned med 1,5 prosentenheter for inntektsåret 1994. Skattefordelingsfondet fikk økt sitt skattøre tilsvarende reduksjonene i fylkes- og kommuneskattøren. Dette førte til at innbetalt fellesskatt til skattefordelingsfondet økte med over 5 milliarder kroner fra oktober i fjor til oktober i år, en vekst på over 20 prosent.

Innbetalt skatt blir, etter fradrag for en marginavsetning, fordelt på ulike skattekreditorer ved bruk av beregnede fordelingstall. Avgiftene til folketrygden (medlems- og arbeidsgiveravgift) er også en del av fellesinnkrevningen, unntatt såkalt sentralt beregnet arbeidsgiveravgift for statsansatte. Det er særskilte ordninger for innkreving av oljeskatter.

Korreksjoner som følge av endrede nøkler for fordeling mellom skattekreditorer, er bare delvis innarbeidet i den løpende månedstatistikken, særlig gjelder dette korreksjoner som foretas på skattefogdnivå.

hvert produkt som produseres og anvendes i hver næring, er det funnet fram til en indikator for fylkesfordelingen av produksjonen/produktinnsatsen. For primærnæringene, industri og bergverk, kraft- og vannforsyning, forretningsmessig tjenesteyting, hoteller/restauranter og kommunal virksomhet har vi brukt ordinær næringsstatistikk som fordelingsnøkler. Slik statistikk er også brukt for enkelte andre næringer. Bygg og anlegg er fylkesfordelt ut fra anvendelsen av bygge- og anleggsvarer. Varehandel er fordelt ved å kombinere opplysninger om avanse i ulike typer omsetning med varehandelsstatistikken. For

statlig forvaltning har vi benyttet Statens sentrale tjenestemannsregister. Næringsplasseringen er gjort ut fra registrets opplysning om kappittelnummer i statsregnskapet som lønnen er ført under. Kilder for de andre næringene er Lønns- og trekkoppgaveregistret og Bedrifts- og foretaksregisteret i SSB. For disse næringene er det forutsatt at produksjon og produktinnsats har samme fordeling på fylker. Fordelingen av bruttoinvesteringene i fast realkapital tar stort sett utgangspunkt i de samme næringsstatistikken. For flere av næringene er imidlertid produksjon og investering fordelt med samme fordelingsnøkkel.

Ytterligere data

SSB vil senere publisere flere data fra fylkesfordelt nasjonalregnskap 1992. Dette vil gi mer detaljerte næringsfordelte tall for fylkene. Vi planlegger også publisering av fylkesfordelte data for konsum i husholdninger og sysselsetting/lønnskostnader.

Ny statistikk

Fylkesfordelt nasjonalregnskap, 1992. Statistikken utgis om lag hvert tredje år. Mer informasjon: Torgrim Lien, tlf. 22 86 49 17 og Knut Sørensen, tlf. 22 86 45 07. Vedleggstabeller side: 9-10.

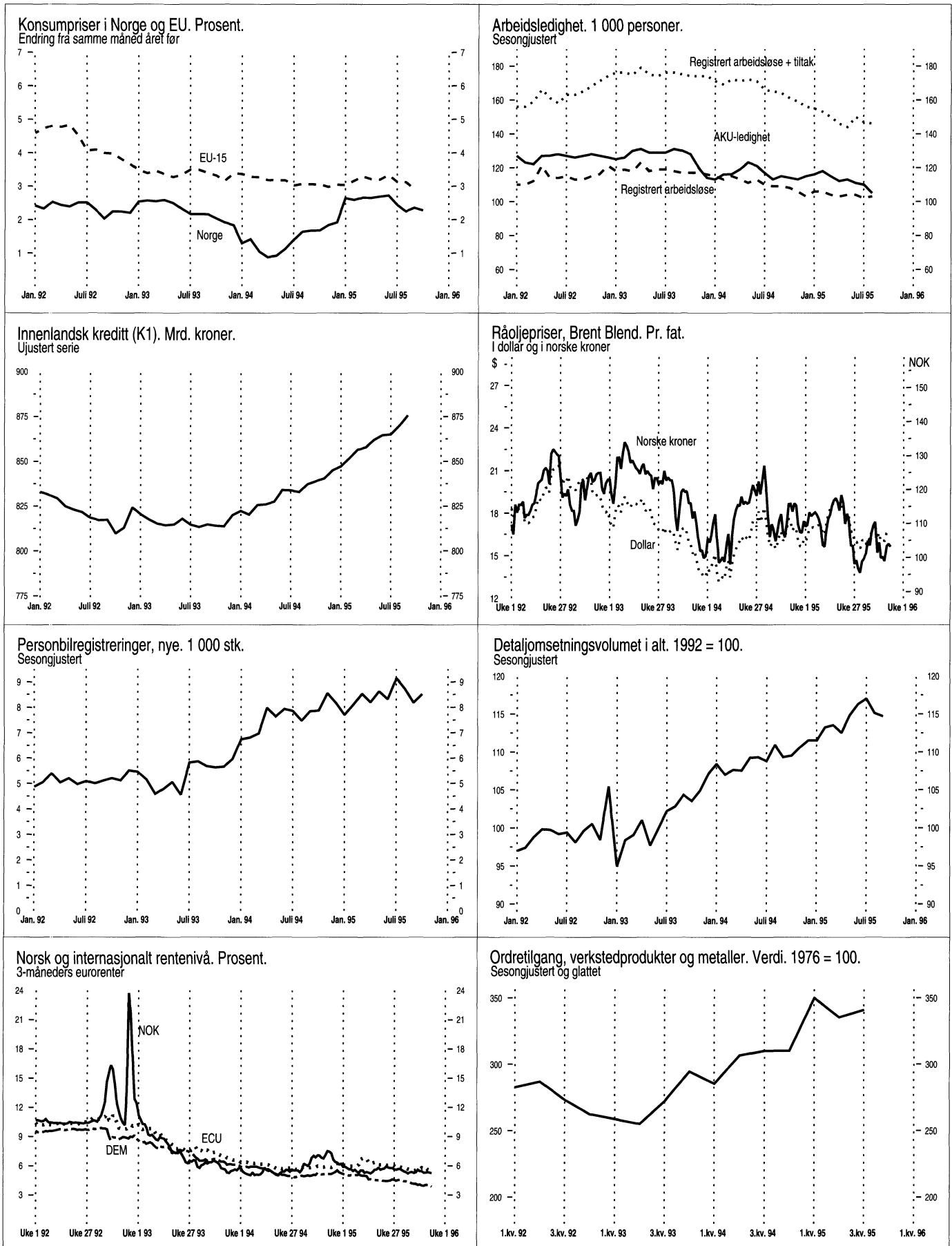



	Måleenhet	Periode	Ujusterte tall		Sesongjusterte tall	
			Nivå	Pst. endring fra tilsv. periode året før	Nivå	Pst. endring fra foreg. periode
Nasjonalregnskap						
BNP	Mill. 1992-kr	2. kv. 95	212748*	3,5	217790	1,2
BNP for fastlands-Norge	Mill. 1992-kr	2. kv. 95	177968*	3,9	182803	1,7
Privat konsum	Mill. 1992-kr	2. kv. 95	104996*	4,6	108851	1,9
Bruttoinvesteringer, fastlands-Norge	Mill. 1992-kr	2. kv. 95	30827*	17,8	32283	0,6
Tradisjonell vareeksport	Mill. 1992-kr	2. kv. 95	31077*	1,1	31668	-7,8
Industri og energi						
Produksjonsindeks for industri (volum)	1990=100	Sept. 95	120,8	0,8	110,1	-0,7
Produksjonsindeks for kraftforsyning (volum)	1990=100	Sept. 95	86,9	1,8	97,5	-3,5
Produksjonen av olje og gass	1000 toe ¹	Sept. 95	13892	7,3
Ordretilgang, verkstedprodukter og metaller (verdi)	1976=100	3. kv. 95	298,9	12,4	346,0	8,6
Investeringer, industri	Mill. kr	3. kv. 95	13716 ²	40,3	3618 ³	19,2
Påløpne investeringer i utvinning av råolje og naturgass	Mill. kr	3. kv. 95	44946 ²	-7,6
Vannmagasinenes fyllingsgrad ⁴	Pst.	Uke 46	93,0
Område 1 ⁵	Pst.	Uke 46	91,7
Område 2 ⁵	Pst.	Uke 46	94,0
Område 3 ⁵	Pst.	Uke 46	93,2
Bygg og anlegg						
Boliger, antall igangsatt	Antall	Sept. 95	1733	-10,6	1556	-4,7
Andre bygg, igangsatt bruksareal	1000 m ²	Sept. 95	250	-11,5	207 ⁶	-1,2
Ordretilgang, byggeprosjekter (verdi)	1. kv. 1992=100	2. kv. 95	144	12,5
Ordretilgang, anleggsprosjekter (verdi)	1. kv. 1992=100	2. kv. 95	101	16,1
Tjenesteyting						
Overnattinger ved norske hoteller, i alt	1000	Sept. 95	1200	3,4	1236	3,2
Utenriksøkonomi						
Vareeksport uten skip og oljeplattformer	Mill. kr	Okt. 95	23001*	1,7	21389	5,7
Tradisjonell vareeksport	Mill. kr	Okt. 95	13310*	1,3	12101	-0,4
Råolje og naturgass	Mill. kr	Okt. 95	9691*	2,4	9055	-3,1
Vareimport uten skip og oljeplattformer	Mill. kr	Okt. 95	19354*	14,6	17070	0,1
Driftsbalansen, hittil i år ⁷	Mill. kr	Jan.-juni 95	13411*	83,6
Konsum						
Detaljomsætningsindeksen (volum)	1992=100	Sept. 95	113,7	4,1	114,7	-0,3
Personbilregistreringer, nye	Antall	Okt. 95	9078	12,1	8510	4,1
Priser og lønninger						
Konsumprisindeksen	1979=100	Okt. 95	261,4	2,3	261,4	0,1
Eksportprisindeks (uten skip og oljeplattformer)	1988=100	3. kv. 95	99,8	-1,4
Importprisindeks (uten skip og oljeplattformer)	1988=100	3. kv. 95	105,5	1,5
Prisindeks for nye eneboliger	1989=100	2. kv. 95	104,0	10,3	103,3	2,5
Prisindeks for bruktbolig	1991=100	2. kv. 95	115,9	8,6
Gjennomsnittlig timefortjeneste, industri	Kr	1. kv. 95	107,49	3,0
Råoljepris, Brent Blend, spotmarkedet, midtukepris ⁸	\$/fat	Uke 46	16,58	-1,0
Arbeidsmarkedet						
Sysselsatte (AKU)	1000	3. kv. 95	2113	1,9	2082 ⁹	0,1
Arbeidssøkere uten arbeidsinntekt (AKU)	1000	3. kv. 95	106	-9,4	105 ⁹	-4,5
Arbeidssøkere i prosent av arbeidsstyrken (AKU)	Pst.	3. kv. 95	4,8	..	4,8 ⁹	..
Registrerte arbeidsledige ¹⁰	1000	Okt. 95	89	-7,7	103 ¹¹	1,0
Registrerte arbeidsledige og sysselsatte på tiltak ¹⁰	1000	Okt. 95	140	-12,0	146 ¹¹	-0,7
Finansielle markeder						
Eurorenter (tre-måneders plasseringer) ¹²						
NOK	Pst. pr. år	Uke 46	5,2
USD	Pst. pr. år	Uke 46	5,8
DEM	Pst. pr. år	Uke 46	3,9
ECU	Pst. pr. år	Uke 46	5,4
Valutakurser						
USD	Kr/\$	Uke 46	6,22
Innenlandsk kreditt (K1) ^{12,13}	Mrd. kr	Sept. 95	875,6	4,6

¹ toe = tonn oljeequivalenter. ² Årsanslag for 1995. ³ Utførte investeringer i foregående kvartal. ⁴ Kilde: Norges vassdrags- og energiverk. Tallene gjelder for mandag. ⁵ Område 1 omfatter Østlandet og deler av Sørlandet. Område 2 omfatter resten av Sørlandet og mesteparten av Vestlandet. Område 3 omfatter Møre, Trøndelag og Nord-Norge. ⁶ Trend, eksklusivt bygg for jordbruk, skogbruk og fiske. ⁷ Omfatter balanse for handel med varer og tjenester og balanse for renter og stønader. ⁸ Kilde: Financial Times. ⁹ August 1995, 3-måneders glidende sentrert gjennomsnitt. ¹⁰ Kilde: Arbeidsdirektoratet. ¹¹ August 1995. ¹² Kilde: Norges Bank. ¹³ K1 gir et mål på innenlandsk kreditt tilført publikum.

* Foreløpige tall. * Indikatorer med uthevet tekst er endret siden forrige hefte.

Porto betalt for avis-
framsending

Returadresse:
Statistisk sentralbyrå
Salg- og abonnementsse
Postboks 8131 Dep.
0033 OSLO

ISSN 0804-0524

47

Ny statistikk i neste nummer:

- Arbeidsløshet blant innvandrere, 3. kv. 1995
- Byggearealstatistikk, oktober 1995
- Fjernvarmestatistikk, 1994
- Foreldrebetalingen for 6-åringer i skolen, 2. halvår 1995
- Hotellstatistikk, oktober 1995
- Månedlig elektrisitetsstatistikk, oktober 1995
- Ordrestatistikk. Bygge- og anleggs- virksomhet/Ferdighusindustrien, 3. kv. 1995
- Regnskapsstatistikk. Industri og varehandel, 1994. Foreløpige tall
- Økonomisk sosialhjelp, 1994



Statistisk sentralbyrå
Statistics Norway