



# 3

## **Lav lønnsvekst**

Ansatte i forsikring hadde i fjor en lønnsvekst på 1,7 prosent, side 3

## **Dyrere lys og varme**

Bolig, lys og brensel bidrog sterkt til prisstigningen i 1995, side 4

## **Ikke mer miljøvennlig**

Det skjedde små endringer på miljøfronten i jordbruket i perioden 1989-1994, side 5

**Redaksjon:** Svein Longva (ansv. red.), Anne-Sissel Skånvik (red.), Siw Ellen Jakobsen, Atle Jansson, Johan Alvik, Tom Granseth (økonomiske nøkkeltall).

**Redigering/grafikk:** Kirsten Aanerud, Elisabeth Godnes, Iris Stenseng, Audhild Øverby. **Korrektur:**

Eise Efstjad, Asta Bårdseth. **Tabeller:** Camilla Juvet.

**Design:** Enzo Finger Design. **Trykk:** Lobo Grafisk as.

**Priser:** Pr. år kr 720,- Enkeltnr. kr 25,-  
ISSN 0804-0524.

**Husk å oppgi kilde:** Ukens statistikk/Statistisk sentralbyrå.

**Ny statistikk:**

	Tekst side:	Tabell side:
<b>Lønnsstatistikk. Ansatte i bankvirksomhet/ forretningsmessig tjenesteyting/forsikringsvirksomhet, 1. september 1995</b>	3	3
<b>Konsumprisindeksen, pr. 15. desember 1995</b>	4	13
<b>Utvalgsteljing for landbruket. Jordarbeiding og gjødsling, 1994</b>	5	22
<b>Prisindeks for førstegangsomsetning innenlands, pr. 15. desember 1995</b>	6	20
<b>Produsentprisindeksen, pr. 15. desember 1995</b>	7	21
<b>Utenrikshandelen med varer, desember 1995. Foreløpige tall</b>	8	-

**Annet stoff:**

<b>SSB med tall hver uke for eksport av laks</b>	6	-
<b>1980-tallets vinnere og tapere</b>	6	-
<b>Sosiale og demografiske nøkkeltall</b>	9	-
<b>Økonomiske nøkkeltall</b>	10-11	-

## Publikasjoner

Statistisk sentralbyrå utgir statistikk og analyser i en rekke ulike serier og periodiske publikasjoner.

**Norges offisielle statistikk** formidler statistikk hovedsakelig i form av tabeller. I denne serien inngår også Statistisk årbok, Statistisk månedshefte, Historisk statistikk og Regionalstatistikk. **Samfunnsspeilet** og **Økonomiske analyser** er tidsskrifter som bringer utdypende kommentarer og analyser. **Statistiske analyser** bringer mer "populære" analyser, som retter seg mot en større leserkrets. **Sosiale og økonomiske studier** er en serie for forskningsformidling. **Rapporter** utgis i tilknytning til de enkelte statistikkområdene eller aktuelle prosjekter og oppdrag. Aktuell statistikk presenteres også i ulike temapublikasjoner, som **Bank- og kredittstatistikk**, **Månedsstatistikk over utenrikshandelen** og **Bygginfo**.

**Bestilling av publikasjoner:**

For abonnement, samt kjøp av enkeltpublikasjoner: Statistisk sentralbyrå, Salg- og abonnementservice, Postboks 8131 Dep., 0033 Oslo.  
Telefon: 22 00 44 80. Telefaks: 22 86 49 76.

Enkeltpublikasjoner kan også kjøpes hos:  
Akademika - avdeling for offentlige publikasjoner, Møllergt. 17, Postboks 8134 Dep., 0033 Oslo.  
Telefon: 22 11 67 70. Telefaks: 22 42 05 51.

Alle publikasjoner finnes i vårt bibliotek.  
Telefon: 22 86 46 42/43. Telefaks: 22 86 45 04.

## Elektronisk formidling

**SSB-data online** inneholder statistikk fra de fleste emner med tilbakegående tall og opplysninger om SSBs publikasjoner. Det utgis hvert år en **CD-ROM med nordisk statistikk**. Pressemeldinger, statistikk fra Ukens statistikk, offisiell statistikk og annen informasjon fra SSB finner man også på Web-tjeneren på Internett: <http://www.ssb.no>

## Ny statistikk

	Frigivelses- dato:	Ukens statistikk:
<b>Statistisk sentralbyrå vil publisere nye tall fra følgende statistikker:</b>		
<b>Anmeldte lovbrudd, 4. kv. 1995</b>	25.01.	25.01.
<b>Arbeidskraftundersøkelsen, 4. kv. 1995</b>	25.01.	25.01.
<b>Byggearealstatistikk, desember 1995</b>	26.01.	01.02.
<b>Hotellstatistikk, desember 1995</b>	25.01.	01.02.
<b>Omsetningsindeks, forretningsmessig tjenesteyting, 3. kv. 1995</b>	25.01.	25.01.
<b>Salg av petroleumsprodukter, desember 1995</b>	25.01.	25.01.
<b>Skatteregnskapsstatistikk, januar-desember 1995</b>	25.01.	25.01.
<b>Veitrafikkulykker med personskade, desember 1995</b>	22.01.	25.01.

*Statistisk sentralbyrå tar forbehold om at varslet publiseringsdato kan bli forskjøvet.*

# Lav lønnsvekst i forsikring

**Ansatte i forsikring hadde en lønnsvekst på 1,7 prosent fra september 1994 til september 1995. Sammenlignet med bankvirksomhet og forretningsmessig tjenesteyting var lønnsveksten lav.**

Gjennomsnittlig månedslønn for ansatte i forsikring steg med 1,7 prosent, eller 369 kroner, fra 1. september 1994 til 1. september 1995. Den tilsvarende veksten for ansatte i forretningsmessig tjenesteyting var på 3,1 prosent eller 706 kroner. For ansatte i forretnings- og sparebanker var økningen 4,8 prosent, eller 922 kroner. Forretningsmessig tjenesteyting er blant annet revisjon og bokføring, databehandling, annonse- og reklamevirksomhet og arkitektvirksomhet.

## Nye arbeidstakere i bank

Den høye lønnsveksten i bank, i forhold til forsikring og forretningsmessig tjenesteyting, skyldes i hovedsak at en ny gruppe arbeidstakere med relativt høy gjennomsnittslønn for første gang er kommet med i statistikkgrunnlaget i 1995. Det gjør at tall for 1995 ikke direkte er sammenlignbare med tall for 1994. Vi har anslått virkningen av endringen på gjennomsnittstallene til 1 prosent for menn og kvinner til sammen. Det tilsier en reell lønnsøkning for bankansatte på 3,8 prosent eller vel 700 kroner. Dermed er økningen målt i kroner for bankansatte tilnærmet lik økningen målt i kroner for ansatte i forretningsmessig tjenesteyting.

## Kvinner og menn

Den reelle lønnsøkningen fordelt på

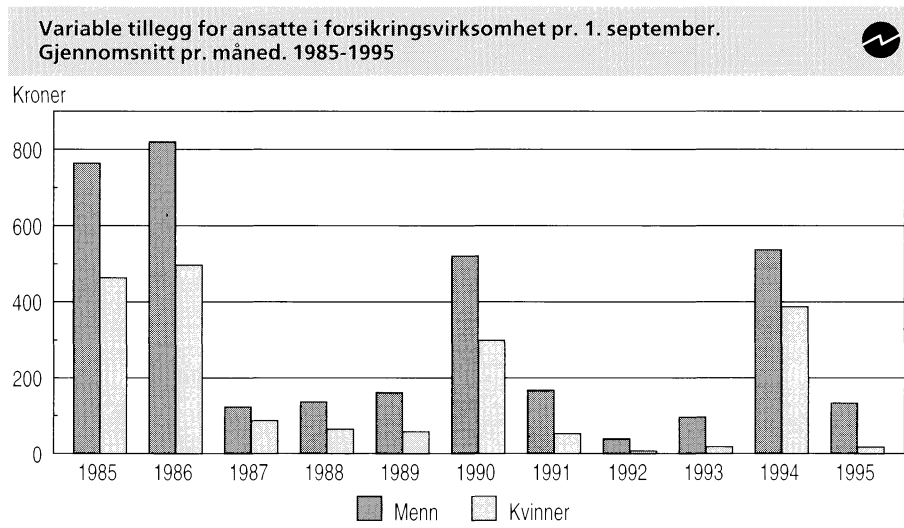

kvinner og menn i bank er anslått til henholdsvis 3,9 og 3,6 prosent. Det motsatte har skjedd i forsikring og i forretningsmessig tjenesteyting. Der er det kvinnenes lønn som har steget mest. I forretningsmessig tjenesteyting har kvinnene økt lønnen med 4,1 prosent, mens mennenes lønn har økt med 2,8 prosent. I forsikring har lønnen for menn steget med 1,0 prosent og for kvinner 1,8 prosent. Menn tjener fortsatt mest.

## Lave tillegg i forsikring

Den lave lønnsveksten i forsikring har sammenheng med en nedgang i variable tillegg i forhold til året før. Det har vært relativt store svingninger i disse tilleggene. Statistikken for 1994 viser høye variable tillegg.

Månedslønn utenom disse tilleggene for ansatte i forsikringsvirksomhet viser mindre svingninger over tid.

Gjennomsnittslønn pr. måned omfatter regulativlønn eller avtalt lønn og faste og variable tillegg. Variabel overtidsbetaling er ikke regnet med i gjennomsnittslønn pr. måned. Lønnsopplysninger for administrerende direktører og banksjefer er bearbejdet særskilt og er ikke med i gjennomsnittstallene for de øvrige ansatte.

Statistikken bygger på 18 308 heltidsansatte i bankvirksomhet. Norges Bank er også med i undersøkelsen, men er holdt utenfor gjennomsnittstallene i denne artikkelen. Postbanken er ikke med i undersøkelsen. Statistikk for forretningsmessig tjenesteyting bygger på 30 025 heltidsansatte, og for forsikring omfatter statistikken 8 217 heltidsansatte.

## Lønnsutvikling for ansatte i forretningsmessig tjenesteyting, forretnings- og sparebanker (utenom Postbanken) og forsikringsvirksomhet. 1. september

	Månedsførtjeneste i alt (utenom betaling for overtidstimer)			Regulativlønn eller avtalt lønn		
	1994	1995 <sup>1</sup>	Stigning i prosent	1994	1995 <sup>1</sup>	Stigning i prosent
	Kroner			Kroner		
<b>Forretnings- og sparebanker</b>						
Menn og kvinner	19 066	19 988	4,8	18 896	19 729	4,4
Menn	20 644	21 729	5,3	20 401	21 337	4,6
Kvinner	17 343	18 074	4,2	17 254	17 960	4,1
<b>Forsikringsvirksomhet</b>						
Menn og kvinner	22 201	22 570	1,7	21 672	22 428	3,5
Menn	25 742	26 001	1,0	25 132	25 804	2,7
Kvinner	18 530	18 855	1,8	18 086	18 773	3,8
<b>Forretningsmessig tjenesteyting</b>						
Menn og kvinner	22 772	23 478	3,1	22 131	22 838	3,2
Menn	24 867	25 559	2,8	24 087	24 801	3,0
Kvinner	18 476	19 226	4,1	18 119	18 828	3,9

<sup>1</sup>Pga. mindre endringer i datagrunnlaget er tall for forretnings- og sparebanker for 1995 ikke direkte sammenlignbare med tall fra tidligere år.

## Ny statistikk

**Lønnsstatistikk. Ansatte i bankvirksomhet/forretningsmessig tjenesteyting/forsikringsvirksomhet, 1. september 1995.**

Statistikken utgis årlig i Ukens statistikk og i Norges offisielle statistikk (NOS) Lønnsstatistikk. Mer informasjon: Coen Hendriks, tlf. 62 88 52 49 eller Alice Steinkellner, tlf. 62 88 53 45. Vedleggstabeller side: 3-11.

# Dyrere lys og varme i 1995

**Bolig, lys og brensel bidrog til knapt en tredjedel av prisstigningen i 1995. Elektrisitetsprisene steg med nærmere 7 prosent - i hovedsak som følge av økt markedspris på energi. Også økt elektrisitetsavgift og moms bidrog til høyere priser. Vedlikeholdsutgifter knyttet til bolig økte med nesten 6 prosent.**

Etter flere år med avtagende vekst i konsumprisindeksen steg årsveksten i 1995 til 2,4 prosent. Det var spesielt høyere elektrisitetspriser og priser knyttet til drift og vedlikehold av biler som bidrog til prisstigningen fra 1994 til 1995. Fra 15. desember 1994 til samme måned i 1995 steg indeksen med 2,2 prosent. Konsumprisene var uendret fra november til desember.

Årsveksten har vært fallende gjennom 1990-tallet, fra 4,1 prosent i 1990 til 1,4 prosent i 1994. I 1995 økte imidlertid veksttakten til 2,4 prosent. Årsveksten i 1994 var for øvrig den laveste siden 1960, og nådde en bunn i april/mai 1994. I desember var 12-månedersveksten kommet opp i 1,9 prosent, og gjorde deretter et markant skifte til 2,6 prosent i januar 1995. Økte avgifter på elektrisitet og bensin, høyere markedspris på elektrisitet og momsøkning på 1 prosentpoeng er viktige faktorer bak endringene fra desember 1994 til januar 1995. Ingen større avgiftsøkninger i juli førte til at 12-månedersveksten ble redusert i siste halvdel av året.

Faktorer som rentefall, større konkurranse i dagligvarebransjen, reduserte priser på jordbruksvarer er viktige bidrag til den lave inflasjonen på 1990-tallet.

## Beskjeden økning i husleiene

Ikke alle kostnadene knyttet til bolig ble dyrere i 1995. Stabile, lave renter bidrog til at husleiene økte med kun 1,3 prosent. Sett i et 15-årsperspektiv er dette en beskjeden økning. For andre året på rad steg husleiene mindre enn totalindeksen på årsbasis. I 1994 var veksten i husleier svært lav, med en økning på 0,6 prosent.

En fjerdedel av prisveksten i 1995 har sin bakgrunn i økte priser for konsumgruppen reiser og transport. Det var spesielt bensin, reparasjoner og forsikring som bidrog til prisstigningen.

## Kjøttvarene på 1987-nivå

Matvareprisene økte med 1,5 prosent i 1995. I perioden 1990-1995 steg prisene på matvarer med 5,0 prosent, mens den totale konsumprisindeksen har steget med 12,4 prosent. Den lave prisveksten for matvarer skyldes blant annet at jordbruksvarer i gjennomsnitt var billigere i 1995 enn i 1991. Det er i hovedsak ost og kjøtt som har blitt billigere. Prisen på kjøtt er i dag helt tilbake på 1987-nivå. Sterkere konkurranse i dagligvarebransjen antas også å ha bidratt til lav prisvekst. Prisnedgangen de siste årene må også sees i sammenheng med momskompensasjonen på kjøtt, melk og melkeprodukter som ble innført i 1993, mot å fjerne forbrukersubsidier.

Indekstallet var 261,2 (1979=100). De siste åtte årene har konsumprisindeksen vært uendret eller falt svakt fra november til desember. Det var en svak prisstigning på klær og skotøy, samt prisetallet på tradi-

## Konsumprisveksten totalt i utvalgte OECD-land

	Årsvekst 1994	Okt. 95- nov. 95	Okt. 94- okt. 95	Nov. 94- nov. 95
Norge	1,4	-0,1	2,3	2,1
Sverige	2,2	0,0	2,7	2,7
Danmark	2,0	0,2	1,9	1,9
Finland	1,1	-0,3	0,3	0,3
Tyskland <sup>2</sup>	2,6	0,0	1,6	1,5
Storbritannia	2,5	0,0	3,2	3,1
EU-området	2,9	0,2 <sup>1</sup>	3,0 <sup>1</sup>	3,0 <sup>1</sup>
USA	2,6	-0,1	2,8	2,6
Japan	0,7	-0,6	-0,6	-0,8
Canada	0,2	0,2	2,4	2,1

<sup>1</sup> Foreløpige tall. <sup>2</sup> Tallene for Tyskland reflekterer nå både Øst- og Vest-Tyskland.  
Kilder: SSB og EUROSTAT.

sjonell julemat som forårsaket de vesentligste prisbevegelsene i perioden.

Bil- og bensinprisene falt med henholdsvis 0,5 og 0,7 prosent fra november til desember. Bilprisene er nå på samme nivå som i april 1995. Drosjetakstene gikk opp med 5 prosent. Husleiene viste svak nedgang fra 3. til 4. kvartal i 1995.

## Begreper og generell informasjon om statistikken

Konsumprisindeksens prismateriale er faktiske utsalgspriser pr. den 15. i måneden. For perioden august 1995 - juli 1996 bygger vektgrunnlaget på forbruksundersøkelsene for 1992, 1993 og 1994.

Grunnlaget for beregning av konsumprisindeksen er et utvalg på ca. 800 spesifiserte forbruksvarer og tjenesteytelser - representantvarer. Oppgaver til beregning av indeksen innhentes fra et utvalg på ca. 2 000 bedrifter. De månedlige beregningene bygger på om lag 50 000 prisobservasjoner. Svarprosenten er normalt på ca. 95 hver måned.

## Ny statistikk

### Konsumprisindeksen, pr. 15. desember 1995.

Statistikken utgis hver måned i Ukens statistikk. Mer informasjon: Morten Sundell, tlf. 22 86 47 30, Berit Koht, tlf. 22 00 44 58 og Lasse Sandberg, tlf. 22 86 47 16. Vedleggstabellenside: 13-17.

## Konsumprisindeks, 1979 = 100

Endring i prosent

1994-1995  
1994-1995  
1994-1995  
1994-1995  
1994-1995

	1994-1995	1994-1995	1994-1995	1994-1995	1994-1995
<b>Totalindeks</b>	2,4	2,1	2,2	-0,0	-
Matvarer	1,5	0,3	0,7	-0,4	-0,1
Drikkevarer og tobakk	4,3	2,5	2,3	-0,0	-0,2
Klær og skotøy	0,9	0,6	1,3	-0,2	0,5
Bolig, lys og brensel	2,8	2,7	2,4	0,3	0,1
Møbler og hush.art.	1,8	1,2	1,1	-	-0,1
Helsepleie	4,5	3,8	3,7	0,0	-
Reiser og transport	3,2	2,8	2,8	-0,2	-0,1
Fritidssysler og utd.	2,1	2,3	2,3	-0,1	-0,1
Andre varer og tjenester	2,3	3,1	3,1	0,2	0,1

# Små endringar på miljøfronten i jordbruket

**Matjord som er utsett for erosjonsfare, bør ikkje pløyast om hausten. Både faren for jordtap og forureining av vassdrag tilseier det. Dei siste åra har den haustpløgde delen av kornarealet vore konstant.**

I perioden 1989-1994 gjekk derimot kornarealet som blei haustpløgd ned frå tre millionar dekar til vel to millionar dekar. Det vil seie ei endring frå 82 til 56 prosent av kornarealet. Det var frå 1989 til 1992 det haustpløgde kornarealet gjekk sterkt ned. I 1989 vart 82 prosent (knappt 3 millionar dekar) av kornarealet haustpløgd, medan 55-56 prosent (om lag 2 millionar dekar) vart haustpløgd i åra 1992-1994.

Det offentlege yter tilskott for å utsette jordarbeidinga til våren på erosjonsutsette areal. Tilskottssatsen har vore 100 kroner pr. dekar. I Akershus/Oslo har ein som ei prøveordning differensiert tilskottet etter kor erosjonsutsett arealet er. Differensieringa har ikkje endra omfanget av haustpløgd areal.

For 1994 vart det utbetalt tilskott til vel 1 million dekar av i alt 1,5 millionar dekar som ikkje vart haustpløgd. For 1993 vart det gitt tilskott til 0,9 av 1,6 millionar dekar. For 1991 0,45 av 1,2 millionar dekar.

Haustpløying er mest vanleg i dei største kornfylka Østfold og Akershus. I Østfold vart 64 prosent av

kornarealet haustpløgd i 1994, i Akershus/Oslo 61 prosent.

## Mindre bruk av fosfor

I landbruket vart det i 1984/85-seksongen brukt handelsgjødsel med i alt 24 800 tonn fosfor. I 1994/95 var fosformengda redusert til 13 300 tonn. Bruken av nitrogen har ikkje minka så mykje, og mengda varierer frå år til år etter veksetilhøva. Sist sesong vart det brukt 110 900 tonn.

## Handelsgjødsel til fulldyrka eng

Ein stadig større del av bruka har redusert fosfortilførsla til eng. I 1988 tilførte 61 prosent av bruka 1-2 kilo pr. dekar, medan 81 prosent av bruka tilførte så lita mengd fosfor i 1994.

Bruken av nitrogen til fulldyrka eng har endra seg over tid, men ikkje så mykje dei siste fem åra. Om lag halvparten av bruka tilførte ei midtels mengd (10-19 kg/daa) i 1994.

Dei større bruka (minst 200 dekar jordbruksareal i drift) tilfører meir nitrogen og fosfor pr. dekar enn dei mindre bruka.

Rogaland tilfører mest gjødsel pr. arealeining. 32 prosent av bruka i Rogaland tilførte minst 20 kilo nitrogen pr. dekar fulldyrka eng i 1994.

## Handelsgjødsel til korn

Bruken av fosfor til korn har gått ned dei siste åra, medan bruken av nitrogen har auka.

Større kornbruk gjødslar sterkare både med fosfor og nitrogen enn mindre bruk.

## Husdyrgjødsel

I 1994 vart det spreidd husdyrgjødsel på om lag 3,4 millionar dekar, vel 0,1 million dekar meir enn i 1993. Ein større og større del av spreiearealet er eng og beite, og dette har samanheng med krav om storleik på spreiearealet. I 1994 var 63 prosent av spreiearealet eng og beite, mot 48 prosent i 1988.

Stadig fleire spreier all husdyrgjødsla i våronna og elles i vekstsesongen.

## Gjødselplan

Det er utarbeidd gjødselplan basert på jordprøver for vel 4,5 millionar dekar, eller 45 prosent av det totale jordbruksarealet. Dette er ein auke på vel 250 000 dekar sidan 1993.

Statistikken byggjer på eit utval av bruk frå den fullstendige landbruksteljinga i 1989. Utvalet er på om lag 24 000 einingar.

## Ny statistikk

**Utvalsteljing for landbruket. Jordarbeiding og gjødsling, 1994.** Statistikken kjem ut årleg i Ukens statistikk, i Noregs offisielle statistikk (NOS) Jordbruksstatistikk og i Statistiskentralbyrå sin rapportserie: Resultatkontroll jordbruk 1996 - Gjennomføring av tiltak mot forureining - som kjem ut i mars 1996. Meir informasjon: Dagfinn Sve, tlf. 62 88 52 61. Vedleggstabellar side: 22-26.

Kornareal etter jordarbeidsmåte

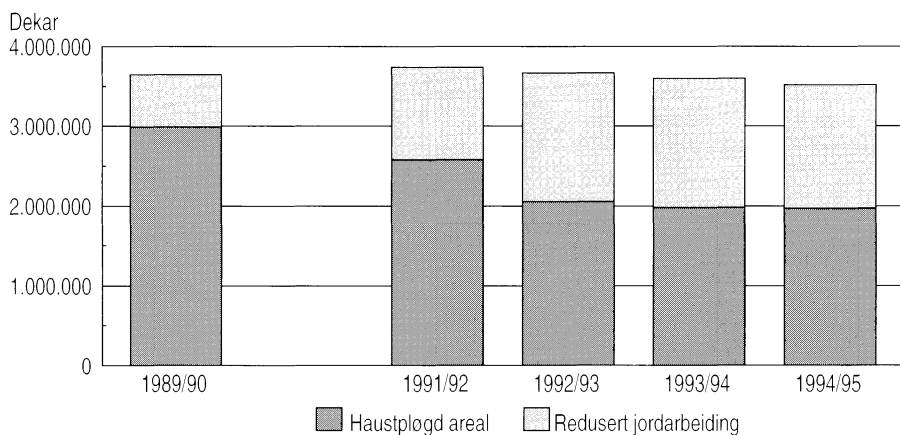

# SSB med tall hver uke for eksport av laks

Statistisk sentralbyrå vil heretter publisere uketall for gjennomsnittlig pris og total mengde over eksport av fersk og frossen laks. Disse tallene vil komme sammen med SSBs ukentlige tall for vannmagasinenes fyllingsgrad, som nå er flyttet fra sin tidligere plassering under økonomiske nøkkeltall.

Tradisjonelt publiseres import- og eksportstatistikken månedlig på grunnlag av tolldeklarasjoner som oversendes SSB fra tollstedene. Fra 1. januar 1995 er all tolldeklarasering ført direkte i tollvesenets maskinelle system, TVINN. Dette har gjort det mulig å utnytte deklarasjonene til å produsere ny statistikk. I tillegg til uketallene for laks utarbeides det også uketall for eksport av makrell og pillede reker etter forespørsel fra Eksportutvalget for fisk. Tallene kan fås ved henvendelse til SSBs opplysningstjeneste for utenriks-handel.

Publisering av uketall for mengde og gjennomsnittspris på laks reflekterer den store betydningen norsk oppdrett av laks har innen fiskerier-næringen og for norsk eksport generelt. Lakseprisene følges nøye av mange aktører, blant annet fordi anklager om dumping tidvis truer norsk lakseeksport; først boikotten fra USA og nylige antydninger fra EU og særlig skotske oppdrettere.

## Laks for 5 milliarder

Eksportverdien av norsk, fersk laks ble på 5 055 millioner kroner i 1995, opp fra 4 942 millioner i 1994. Mengder og verdier har steget for hvert år de siste fem årene, og i 1995

utgjorde verdien av fersk laks 26 prosent av en total eksport av fisk og fiskeprodukter på 19 330 millioner kroner.

Vannmagasinenes fyllingsgrad, 1996			
	Måle-enhet	Uke 1 Nivå	Uke 2 Nivå
Vannmagasinenes fyllingsgrad <sup>1</sup>	Pst.	74,1	70,1
Område 1 <sup>2</sup>	Pst.	68,1	63,2
Område 2 <sup>2</sup>	Pst.	77,1	73,2
Område 3 <sup>2</sup>	Pst.	77,6	74,2

<sup>1</sup>Kilde: Norges vassdrags- og energiverk. Tallene gjelder mandag. <sup>2</sup>Område 1 omfatter Østlandet og deler av Sørlandet. Område 2 omfatter resten av Sørlandet og mesteparten av Vestlandet. Område 3 omfatter Møre og Romsdal, Trøndelag og Nord-Norge.

Eksport av laks <sup>1</sup> , 1996			
	Måle-enhet	Uke 1 Nivå	Uke 2 Nivå
Eksport av fersk laks, ukensnitt	Kr/kg	28,23	27,75
Eksport av fersk laks	Tonn	2 076	3 580
Eksport av frossen laks, ukensnitt	Kr/kg	26,67	28,47
Eksport av frossen laks	Tonn	140	313

<sup>1</sup>Kilde: SSBs Utenrikshandelsstatistikk.

**Mer informasjon:** Hans Kristian Østereng, tlf. 22 86 47 13 eller Opplysningstjenesten, Utenrikshandel, tlf. 22 86 47 52/53.

Ny bok fra SSB:

## 1980-tallets vinnere og tapere

**Middelaldrende par og par med barn var de økonomiske vinnerne på 1980-tallet. Det var de som tjente mest på den økte yrkesaktiviteten blant kvinner.**

Inntekten fratrukket gjeldsrenter ble imidlertid mer ulikt fordelt blant barnefamilie og da særlig blant småbarnsfamilie.

Inntekten utviklet seg svakest i yngre husholdninger. Det henger bl.a. sammen med økt arbeidsledighet, samt at flere unge valgte å ta utdanning i stedet for å gå ut i yrkeslivet. Inntekt fratrukket gjeldsrenter gikk ned i yngre husholdninger, da inntektsveksten ikke holdt tritt med veksten i gjeldsrenter.

## Større andel kvinner hovedinntektstaker

I løpet av 1980-årene økte andelen av husholdninger der kvinnen er hovedinntektstaker, fra 30 prosent i 1982 til 36 prosent i 1991. Årsaken er en positiv inntektsutvikling for kvinner på 1980-tallet. En annen årsak er at flere kvinner er blitt ens-lige forsørgere.

Dette er noen få av konklusjonene fra en ny bok utgitt av Statistisk sentralbyrå. Boken heter **Husholdningenes økonomi** og har undertittelen «1980-tallet: Fra vekst til inntamming». **Husholdningenes økonomi** viser hvordan inntekt, formue, forbruk og økonomisk ulikhet utviklet seg fra 1980 til begynnelsen av 1990-tallet for forskjellige grupper av husholdninger.

**Mer informasjon:**  
Arne S. Andersen, tlf. 22 86 46 71.

## Små endringer i prisindeksen for varer

Prisindeksen for førstegangsomsetning av varer innenlands var på 167,9 pr. 15. desember 1995. Indeksen gikk opp med 0,1 prosent fra forrige måned. De siste 12 månedene har indeksen steget med 1,4 prosent. Årsveksten fra 1994 til 1995 var 1,9 prosent.

Gruppen brenselstoffer, brenselolje og elektrisk kraft økte med 1,6 prosent fra november til desember som følge av en kraftig oppgang i råoljeprisen og enkelte raffinerte oljeprodukter. Matvarer falt med

0,3 prosent i det samme tidsrommet. Her var det bl.a. fall i prisen på svinekjøtt, frukt og kaffe som trakk indeksen ned, mens poteter og grønnsaker trakk indeksen noe opp. De andre gruppene viste bare mindre endringer.

## Ny statistikk

**Prisindeks for førstegangsomsetning innenlands, pr. 15. desember 1995.** Statistikken utgis hver måned i *Ukens statistikk*, også tilgjengelig i *Statistisk månedshfte* og *SSB-data online*. Mer informasjon: Torill Amundsen, tlf. 22 86 47 42. Vedleggstabell side: 20.

## Vedleggstabeller

<i>Emne</i>	<i>Tabell</i>	<i>Side</i>
<b>06.05</b>	<b>Lønnsstatistikk. Ansatte i bankvirksomhet, 1. september 1995</b>	
	Heltidsansatte. Lønnsutviklingen i forretnings- og sparebanker for kvinner og menn. Oslo og landet ellers. 1991-1995	3
	Heltidsansatte. Gjennomsnittlig månedsfortjeneste for menn og kvinner, i enkelte stillingsgrupper og banktyper. Månedsfortjeneste 1. september 1995. Kr	4
<b>06.05</b>	<b>Lønnsstatistikk. Ansatte i forretningsmessig tjenesteyting, 1. september 1995</b>	
	Lønnsutviklingen i forretningsmessig tjenesteyting for menn og kvinner i enkelte stillingsgrupper. Heltidsansatte. 1991-1995	6
	Gjennomsnittlig månedsfortjeneste for menn og kvinner i forretningsmessig tjenesteyting i enkelte stillingsgrupper. Heltidsansatte. 1. september 1995	7
	Gjennomsnittlig månedsfortjeneste for menn og kvinner i interesseorganisasjoner i enkelte stillingsgrupper. Heltidsansatte. 1. september 1995	9
<b>06.05</b>	<b>Lønnsstatistikk. Ansatte i forsikringsvirksomhet, 1. september 1995</b>	
	Heltidsansatte. Lønnsutviklingen 1991-1995 for menn og kvinner. Oslo og landet ellers	10
	Heltidsansatte. Gjennomsnittlig månedsfortjeneste for menn og kvinner. Oslo og landet ellers. Kr	11
<b>08.02.10</b>	<b>Konsumprisindeksen, pr. 15. desember 1995</b>	
	Varer og tjenester, etter konsumgruppe	13
	Varer og tjenester, etter leveringssektor	13
	Prisindeks for detaljhandel - konsumprisindeksen, gruppert etter næring. 1979=100	13
	Konsumprisindeksens utvikling siste måned og siste år (12 md.)	14
	Konsumprisindeksens utvikling siste måned og siste år (12 md.). Leveringssektor	15
	Prisindeks for detaljhandel, endring siste måned og siste år (12 md.). Gruppert etter næring	15
	Konsumprisindeksen fra 1930. 1979=100	16
	Konsumprisindeks. Indekstall for enkelte varer og varegrupper og priser på matvarer i 1979	17

### Standardtegn i tabeller

	<b>Symbol</b>
Tall kan ikke forekomme	.
Oppgave mangler	..
Oppgave mangler foreløpig	...
Tall kan ikke offentliggjøres	:
Null	-
Mindre enn 0,5 av den brukte enheten	0
Mindre enn 0,05 av den brukte enheten	0,0
Foreløpig tall	*
Brudd i den loddrette serien	-
Brudd i den vannrette serien	

### Vedleggstabeller

<i>Emne</i>	<i>Tabell</i>	<i>Side</i>
<b>08.02.20</b>	<b>Prisindeks for førstegangsomsetning innenlands, pr. 15. desember 1995</b>	
	Prisindeks for førstegangsomsetning innenlands. 1981=100	20
<b>08.02.20</b>	<b>Produsentprisindeksen, pr. 15. desember 1995</b>	
	Produsentprisindeksen. 1981=100	21
<b>10.04.10</b>	<b>Utvalsteljing for landbruket. Jordarbeiding og gjødsling, 1994</b>	
	Jordarbeiding på areal av korn- og oljevekstar til mogning 1989/1990, 1991/1992-1994/1995. Gjeld driftseiningar med minst 5 dekar jordbruksareal i drift	22
	Bruk av handelsgjødsele til fulldyrka eng. Fylke. 1978 og 1988-1994. Gjeld driftseiningar med minst 5 dekar jordbruksareal i drift	23
	Bruk av handelsgjødsele til korn- og oljevekstar til mogning. Fylke. 1978 og 1988-1994. Gjeld driftseiningar som hadde minst 5 dekar jordbruksareal i drift	24
	Bruk der det er spreidd husdyrgjødsele, sprietidspunkt og areal det er spreidd på. 1988-1994. Gjeld driftseiningar med minst 5 dekar jordbruksareal i drift	25
	Bruk med gjødseleplan og areal som gjødseleplanen dekkjer. 1990, 1992, 1993 og 1995. Gjeld driftseiningar med minst 5 dekar jordbruksareal i drift	26



# Lønnsstatistikk. Ansatte i bankvirksomhet, 1. september 1995

Tabell 1. Heltidsansatte. Lønnsutviklingen i forretnings- og sparebanker for kvinner og menn. Oslo og landet ellers. 1991-1995

	Månedsfortjeneste i alt 1. september					Stigning			
	1991	1992	1993	1994	1995 <sup>1</sup>	1991- 1992	1992- 1993	1993- 1994	1994- 1995 <sup>1</sup>
	Kroner					Prosent			
<b>Menn og kvinner</b>									
Forretnings- og sparebanker .....	17 233	17 698	18 386	19 066	19 988	2,7	3,9	3,7	4,8
Oslo .....	18 705	19 390	20 160	21 039	22 357	3,7	4,0	4,4	6,3
Landet ellers.....	16 668	17 053	17 728	18 358	19 091	2,3	4,0	3,6	4,0
Forretningsbanker.....	17 937	18 547	19 230	20 015	20 978	3,4	3,7	4,1	4,8
Sparebanker .....	16 401	16 773	17 444	18 045	18 893	2,3	4,0	3,4	4,7
<b>Menn</b>									
Forretnings- og sparebanker .....	18 821	19 239	19 930	20 644	21 729	2,2	3,6	3,6	5,3
Oslo .....	20 383	21 010	21 795	22 635	24 213	3,1	3,7	3,9	7,0
Landet ellers.....	18 175	18 511	19 188	19 873	20 705	1,8	3,7	3,6	4,2
Forretningsbanker.....	19 546	20 082	20 764	21 554	22 669	2,7	3,4	3,8	5,2
Sparebanker .....	17 859	18 186	18 861	19 512	20 530	1,8	3,7	3,5	5,2
<b>Kvinner</b>									
Forretnings- og sparebanker .....	15 592	16 051	16 714	17 343	18 074	2,9	4,1	3,8	4,2
Oslo .....	16 764	17 448	18 184	19 074	20 027	4,1	4,2	4,9	5,0
Landet ellers.....	15 177	15 561	16 210	16 774	17 403	2,5	4,2	3,5	3,7
Forretningsbanker.....	16 087	16 669	17 326	18 070	18 835	3,6	3,9	4,3	4,2
Sparebanker .....	15 071	15 468	16 125	16 675	17 352	2,6	4,2	3,4	4,1

<sup>1</sup> Pga. mindre endringer i datagrunnlaget er tall for 1995 ikke direkte sammenlignbare med tidligere tall.

## Lønnsstatistikk. Ansatte i bankvirksomhet, 1. september 1995

Tabell 2. Heltidsansatte. Gjennomsnittlig månedsførtjeneste for menn og kvinner, i enkelte stillingsgrupper og banktyper. Månedsførtjeneste 1. september 1995. Kr

Stillingsgruppe, banktype	Ansatte med i tellingen	Månedsførtjeneste 1. september 1995				Variabel overtids- godtgjøring pr. måned i 1994
		I alt	Regulativ- lønn (avtalt lønn)	Faste tillegg	Variable tillegg	
<b>Menn og kvinner</b>						
Ansatte i alt						
Forretnings- og sparebanker.....	18 308	19 988	19 729	140	120	484
Forretningsbanker.....	9 621	20 978	20 548	219	210	514
Sparebanker.....	8 687	18 893	18 820	52	21	452
Kontorfunksjonærer i forretnings- og sparebanker.....	18 144	20 021	19 760	140	121	478
Forretningsbanker.....	9 523	21 022	20 591	219	212	508
Soussejfer.....	788	29 177	28 073	468	635	224
Kontorsjefer.....	784	23 705	23 446	179	79	554
Filialsjefer.....	100	22 754	22 411	343	-	409
Avdelingsjefer.....	1 227	21 938	21 580	180	178	611
Andre ledere.....	1 646	25 558	24 351	562	645	574
Konsulenter.....	1 032	18 895	18 803	68	25	624
Andre.....	250	19 336	18 886	308	142	578
Fullmektiger.....	1 257	16 633	16 574	47	12	383
Kasserere.....	182	16 495	16 308	130	56	381
Sekretærer.....	195	16 964	16 868	33	62	362
Kunderådgivere.....	1 036	16 847	16 772	69	5	531
Avdelingsledere.....	338	17 506	17 479	27	-	517
Assistenter.....	290	14 653	14 531	22	100	292
Sparebanker.....	8 621	18 916	18 843	52	21	446
Soussejfer.....	227	26 746	26 662	65	18	144
Kontorsjefer.....	305	24 491	24 454	23	14	219
Filialsjefer.....	215	19 591	19 556	12	23	644
Avdelingsjefer.....	828	22 894	22 826	36	32	411
Andre ledere.....	1 082	23 224	22 977	238	9	467
Konsulenter.....	1 097	18 876	18 849	19	8	610
Andre.....	157	18 995	18 896	71	28	604
Fullmektiger.....	898	16 531	16 483	19	29	385
Kasserere.....	176	16 027	15 927	45	55	295
Sekretærer.....	142	16 662	16 626	13	22	333
Kunderådgivere.....	2 030	16 517	16 487	18	12	448
Avdelingsledere.....	169	17 473	17 424	10	38	660
Assistenter.....	849	14 452	14 402	19	32	257
Andre ansatte i forretnings- og sparebanker.....	164	16 333	16 207	117	10	1 108

# Lønnsstatistikk. Ansatte i bankvirksomhet, 1. september 1995

Tabell 2 (forts.). Heltidsansatte. Gjennomsnittlig månedsførtjeneste for menn og kvinner, i enkelte stillingsgrupper og banktyper. Månedsførtjeneste 1. september 1995. Kr

Stillingsgruppe, banktype	Ansatte med i tellingen	Månedsførtjeneste 1. september 1995				Variabel overtids- godtgjøring pr. måned i 1994
		I alt	Regulativ- lønn (avtalt lønn)	Faste tillegg	Variable tillegg	
<b>Menn</b>						
Ansatte i alt						
Forretnings- og sparebanker.....	9 589	21 729	21 337	209	184	580
Forretningsbanker .....	5 377	22 669	22 043	314	312	596
Sparebanker .....	4 212	20 530	20 435	75	20	560
Kontorfunksjonærer i forretnings- og sparebanker.....	9 438	21 814	21 417	210	187	571
Forretningsbanker .....	5 288	22 768	22 135	315	317	588
Soussejefer .....	642	29 508	28 247	529	731	231
Kontorsjefer.....	616	23 827	23 586	184	57	595
Avdelingssjefer .....	806	22 484	22 055	228	201	667
Andre ledere .....	1 207	26 214	24 816	626	772	599
Konsulenter .....	505	18 970	18 866	102	2	766
Andre .....	144	19 466	18 954	358	154	654
Fullmektiger.....	396	16 845	16 781	61	3	504
Kunderådgivere.....	328	17 066	16 947	118	1	771
Avdelingsledere.....	155	17 573	17 523	50	-	600
Sparebanker .....	4 150	20 598	20 502	76	20	550
Soussejefer .....	183	26 860	26 762	80	17	141
Kontorsjefer .....	245	24 825	24 789	20	15	225
Filiaisjefer.....	137	20 448	20 424	17	7	651
Avdelingssjefer .....	612	23 130	23 069	31	29	432
Andre ledere .....	815	23 589	23 329	248	11	496
Konsulenter .....	591	18 970	18 942	22	6	737
Fullmektiger .....	279	16 757	16 684	40	33	588
Kunderådgivere.....	611	16 728	16 679	31	18	629
Assistentter.....	176	14 484	14 428	25	31	409
Andre ansatte i forretnings- og sparebanker.....	151	16 419	16 288	120	11	1 142
<b>Kvinner</b>						
Ansatte i alt						
Forretnings- og sparebanker.....	8 719	18 074	17 960	63	50	379
Forretningsbanker .....	4 244	18 835	18 655	99	81	409
Sparebanker .....	4 475	17 352	17 301	30	21	351
Kontorfunksjonærer i forretnings- og sparebanker.....	8 706	18 078	17 964	63	50	378
Forretningsbanker .....	4 235	18 841	18 661	99	81	408
Soussejefer .....	146	27 719	27 308	199	211	191
Kontorsjefer.....	168	23 258	22 936	162	161	406
Avdelingssjefer .....	421	20 891	20 668	89	135	503
Andre ledere .....	439	23 757	23 074	386	296	507
Konsulenter .....	527	18 823	18 743	34	46	490
Andre .....	106	19 159	18 793	239	126	472
Fullmektiger.....	861	16 535	16 478	41	16	329
Kasserere.....	124	16 322	16 241	70	11	325
Sekretærer .....	188	16 972	16 877	31	65	341
Kunderådgivere .....	708	16 745	16 692	46	7	421
Avdelingsledere.....	183	17 449	17 441	7	-	446
Assistentter.....	196	14 644	14 522	25	98	274
Sparebanker .....	4 471	17 355	17 304	30	21	350
Avdelingssjefer .....	216	22 228	22 138	50	40	353
Andre ledere .....	267	22 110	21 902	207	-	379
Konsulenter .....	506	18 765	18 739	16	10	465
Fullmektiger .....	619	16 430	16 393	9	27	293
Kasserere.....	117	15 855	15 753	39	63	264
Sekretærer .....	124	16 603	16 562	15	25	295
Kunderådgivere .....	1 419	16 426	16 405	13	9	371
Assistentter.....	673	14 444	14 395	17	32	219

# Lønnsstatistikk. Ansatte i forretningsmessig tjenesteyting, 1. september 1995

Tabell 1. Lønnsutviklingen i forretningsmessig tjenesteyting for menn og kvinner i enkelte stillingsgrupper. Heltidsansatte. 1991-1995

	Månedsførtjeneste i alt 1. september					Stigning				
	1991	1992	1993	1994	1995	1991-1992	1992-1993	1993-1994	1994-1995	
	Kroner					Prosent				
<b>Menn og kvinner</b>										
Ansatte i alt .....	20 698	21 500	22 357	22 772	23 478	3,9	4,0	1,9	3,1	
Tekniske funksjonærer i alt.....	22 673	23 495	24 385	24 692	25 170	3,6	3,8	1,3	1,9	
Edb-funksjonærer i alt .....	21 527	22 901	23 634	23 758	24 841	6,4	3,2	0,5	4,6	
Kontorfunksjonærer i alt.....	18 825	19 579	20 412	20 947	21 594	4,0	4,3	2,6	3,1	
<b>Menn</b>										
Ansatte i alt .....	22 846	23 754	24 601	24 867	25 559	4,0	3,6	1,1	2,8	
Tekniske funksjonærer i alt.....	23 351	24 240	25 072	25 377	25 856	3,8	3,4	1,2	1,9	
Edb-funksjonærer i alt .....	22 574	23 923	24 771	24 696	25 688	6,0	3,5	-0,3	4,0	
Kontorfunksjonærer i alt.....	22 910	23 745	24 712	25 004	25 540	3,6	4,1	1,2	2,1	
<b>Kvinner</b>										
Ansatte i alt .....	16 496	17 159	17 930	18 476	19 226	4,0	4,5	3,0	4,1	
Tekniske funksjonærer i alt.....	17 308	17 964	19 237	19 560	20 221	3,8	7,1	1,7	3,4	
Edb-funksjonærer i alt .....	17 976	19 286	19 645	19 980	21 324	7,3	1,9	1,7	6,7	
Kontorfunksjonærer i alt.....	16 020	16 641	17 353	17 911	18 600	3,9	4,3	3,2	3,8	

# Lønnsstatistikk. Ansatte i forretningsmessig tjenesteyting, 1. september 1995

**Tabell 2. Gjennomsnittlig månedsfortjeneste for menn og kvinner i forretningsmessig tjenesteyting i enkelte stillingsgrupper. Heltidsansatte. 1. september 1995**

Kjønn Stillingsgruppe	Ansatte med i tellingen	Månedsfortjeneste					Overtids- godt- gjøring	Stigning i fortjeneste fra 1.9.1994 til 1.9.1995
		I alt	Kontant- lønn	Faste tillegg	Provisjon, gratiale etc.	Skift- tillegg		
		Kroner						Pst.
<b>Menn og kvinner</b>								
Ansatte i alt .....	30 025	23 478	22 838	123	490	27	708	3,1
Tekniske funksjonærer i alt .....	9 309	25 170	24 649	182	301	38	991	1,9
Overingeniører mv. ....	1 010	34 168	33 594	135	435	4	1 261	3,2
Tekniske funksjonærer i ledende stilling .....	1 725	29 151	28 570	219	355	7	871	1,8
Tekniske funksjonærer i gruppelederstilling .....	3 727	24 733	24 303	164	240	25	917	1,4
Tekniske funksjonærer med kvalifisert og selvstendig arbeid .....	2 092	21 345	20 605	258	376	106	1 272	4,6
Tekniske funksjonærer med kvalifisert men rutine- preget arbeid .....	755	16 796	16 640	31	93	30	494	1,6
Edb-funksjonærer i alt .....	5 637	24 841	24 286	130	373	52	870	4,6
EDB-funksjonærer i ledende stilling .....	1 021	31 827	31 196	150	470	11	721	5,3
EDB-funksjonærer med kvalifisert og selvstendig arbeid på eget ansvar .....	2 858	25 212	24 626	139	419	29	947	6,7
EDB-funksjonærer med kvalifisert arbeid .....	1 116	20 852	20 391	99	286	76	829	3,9
EDB-funksjonærer med enkelt rutinearbeid .....	539	16 685	16 235	100	139	210	922	4,0
Kontorfunksjonærer i alt .....	11 997	21 594	21 204	78	304	7	550	3,1
Kontorfunksjonærer i ledende stilling .....	2 554	30 839	29 949	202	685	3	462	2,0
Kontorfunksjonærer med kvalifisert og selvstendig arbeid på eget ansvar .....	4 551	21 868	21 534	73	257	3	812	3,4
Kontorfunksjonærer med kvalifisert arbeid .....	3 927	16 926	16 746	17	156	7	389	2,7
Kontorfunksjonærer med enkelt rutinearbeid .....	965	14 828	14 646	23	121	38	206	2,7
Salgsfunksjonærer .....	1 270	25 070	21 595	135	3 340	-	90	4,0
Diverse stillinger .....	1 812	21 898	20 722	90	1 049	36	234	4,7
<b>Menn</b>								
Ansatte i alt .....	20 158	25 559	24 801	159	564	35	863	2,8
Tekniske funksjonærer i alt .....	8 176	25 856	25 300	191	322	43	1 067	1,9
Overingeniører mv. ....	982	34 257	33 672	138	443	4	1 250	3,2
Tekniske funksjonærer i ledende stilling .....	1 637	29 334	28 747	218	362	7	887	1,6
Tekniske funksjonærer i gruppelederstilling .....	3 318	25 111	24 654	175	254	27	980	2,0
Tekniske funksjonærer med kvalifisert og selvstendig arbeid .....	1 807	21 576	20 791	262	400	123	1 382	4,6
Edb-funksjonærer i alt .....	4 542	25 688	25 080	148	405	56	935	4,0
EDB-funksjonærer i ledende stilling .....	926	32 135	31 475	155	493	12	745	5,2
EDB-funksjonærer med kvalifisert og selvstendig arbeid på eget ansvar .....	2 375	25 598	24 960	155	453	30	1 013	6,2
EDB-funksjonærer med kvalifisert arbeid .....	859	21 061	20 579	113	278	91	930	3,4
Kontorfunksjonærer i alt .....	5 176	25 540	24 955	134	444	7	773	2,1
Kontorfunksjonærer i ledende stilling .....	1 885	32 412	31 395	239	773	5	485	2,8
Kontorfunksjonærer med kvalifisert og selvstendig arbeid på eget ansvar .....	2 283	23 408	23 015	93	297	3	1 101	2,6
Kontorfunksjonærer med kvalifisert arbeid .....	879	17 851	17 652	22	165	13	587	0,8
Salgsfunksjonærer .....	917	26 736	23 162	139	3 435	-	79	5,9
Diverse stillinger .....	1 347	22 592	21 361	106	1 076	48	269	4,7

# Lønnsstatistikk. Ansatte i forretningsmessig tjenesteyting, 1. september 1995

**Tabell 2 (forts.). Gjennomsnittlig månedsfortjeneste for menn og kvinner i forretningsmessig tjenesteyting i enkelte stillingsgrupper. Heltidsansatte. 1. september 1995**

Kjønn Stillingsgruppe	Ansatte med i tellingen	Månedsfortjeneste					Overtids- godt- gjøring	Stigning i fortjeneste fra 1.9.1994 til 1.9.1995
		I alt	Kontant- lønn	Faste tillegg	Provisjon, gratiale etc.	Skift- tillegg		
		Kroner						Pst.
<b>Kvinner</b>								
Ansatte i alt .....	9 867	19 226	18 828	51	337	10	392	4,1
Tekniske funksjonærer i alt .....	1 133	20 221	19 954	112	151	5	445	3,4
Tekniske funksjonærer i gruppelederstilling .....	409	21 664	21 452	76	130	6	400	-1,9
Edb-funksjonærer i alt .....	1 095	21 324	20 993	59	239	34	599	6,7
EDB-funksjonærer med kvalifisert og selvstendig arbeid på eget ansvar .....	483	23 317	22 983	59	252	23	620	9,0
EDB-funksjonærer med kvalifisert arbeid .....	257	20 154	19 764	54	311	24	490	6,7
EDB-funksjonærer med enkelt rutinearbeid .....	258	15 914	15 648	47	143	76	711	2,7
Kontorfunksjonærer i alt .....	6 821	18 600	18 358	36	198	7	381	3,8
Kontorfunksjonærer i ledende stilling .....	669	26 408	25 876	97	435	-	395	1,3
Kontorfunksjonærer med kvalifisert og selvstendig arbeid på eget ansvar .....	2 268	20 318	20 044	53	217	4	521	4,0
Kontorfunksjonærer med kvalifisert arbeid .....	3 048	16 659	16 485	16	154	5	332	3,3
Kontorfunksjonærer med enkelt rutinearbeid .....	836	14 763	14 599	14	117	32	171	2,4
Salgsfunksjonærer .....	353	20 743	17 526	124	3 093	-	120	1,1
Diverse stillinger .....	465	19 888	18 871	45	970	2	131	4,0

# Lønnsstatistikk. Ansatte i interesseorganisasjoner, 1. september 1995

**Tabell 3. Gjennomsnittlig månedsfortjeneste for menn og kvinner i interesseorganisasjoner i enkelte stillingsgrupper. Heltidsansatte. 1. september 1995**

Kjønn Stillingsgruppe	Ansatte med i tellingen	Månedsfortjeneste				Overtids- godt- gjøring	Stigning i fortjeneste fra 1.9.1994 til 1.9.1995
		I alt	Kontant- lønn	Faste tillegg	Provisjon, gratiale etc.		
		Kroner					Pst.
<b>Menn og kvinner</b>							
Ansatte i alt .....	3 873	21 168	20 993	140	35	201	4,0
Kontorfunksjonærer i alt .....	3 075	20 588	20 431	122	35	203	4,1
Kontorfunksjonærer i ledende stilling .....	533	26 429	26 232	151	45	68	5,1
Kontorfunksjonærer med kvalifisert og selvstendig arbeid på eget ansvar .....	1 171	22 352	22 175	149	27	205	4,1
Kontorfunksjonærer med kvalifisert arbeid .....	1 222	17 000	16 867	92	41	253	4,8
Kontorfunksjonærer med enkelt rutinearbeid .....	149	15 258	15 189	57	13	259	4,7
<b>Menn</b>							
Ansatte i alt .....	741	23 963	23 725	196	43	168	4,0
Kontorfunksjonærer i alt .....	1 170	23 909	23 683	179	48	144	3,5
Kontorfunksjonærer i ledende stilling .....	334	27 722	27 495	176	51	61	6,4
Kontorfunksjonærer med kvalifisert og selvstendig arbeid på eget ansvar .....	634	23 609	23 410	173	27	141	3,2
Kontorfunksjonærer med kvalifisert arbeid .....	188	18 788	18 463	211	113	265	6,4
<b>Kvinner</b>							
Ansatte i alt .....	2 132	18 886	18 763	94	29	228	4,2
Kontorfunksjonærer i alt .....	1 905	18 548	18 433	88	28	239	4,3
Kontorfunksjonærer i ledende stilling .....	199	24 258	24 114	108	36	80	3,8
Kontorfunksjonærer med kvalifisert og selvstendig arbeid på eget ansvar .....	537	20 867	20 718	121	28	279	4,5
Kontorfunksjonærer med kvalifisert arbeid .....	1 034	16 675	16 577	70	28	251	4,1
Kontorfunksjonærer med enkelt rutinearbeid .....	135	15 252	15 186	56	10	219	5,1

## Lønnsstatistikk. Ansatte i forsikringsvirksomhet, 1. september 1995

Tabell 1. Heltidsansatte<sup>1</sup>. Lønnsutviklingen 1991-1995 for menn og kvinner. Oslo og landet ellers

	Månedstjeneste i alt 1. september					Stigning				
	1991	1992	1993	1994	1995	1991- 1992	1992- 1993	1993- 1994	1994- 1995	
	Kroner					Prosent				
<b>Menn og kvinner</b>										
Ansatte i alt .....	19 863	20 309	21 038	22 201	22 570	2,2	3,6	5,5	1,7	
Oslo .....	20 358	21 033	21 681	22 837	23 496	3,3	3,1	5,3	2,9	
Landet ellers .....	19 327	19 520	20 335	21 470	21 530	1,0	4,2	5,6	0,3	
<b>Menn</b>										
Ansatte i alt .....	23 069	23 623	24 523	25 742	26 001	2,4	3,8	5,0	1,0	
Oslo .....	23 693	24 339	25 004	26 200	26 758	2,7	2,7	4,8	2,1	
Landet ellers .....	22 405	22 814	23 965	25 177	25 059	1,8	5,0	5,1	-0,5	
<b>Kvinner</b>										
Ansatte i alt .....	16 454	16 974	17 504	18 530	18 855	3,2	3,1	5,9	1,8	
Oslo .....	16 874	17 592	18 115	19 115	19 594	4,3	3,0	5,5	2,5	
Landet ellers .....	15 991	16 323	16 875	17 905	18 110	2,1	3,4	6,1	1,1	

<sup>1</sup> Omfatter ikke administrerende direktører.



# Lønnsstatistikk. Ansatte i forsikringsvirksomhet, 1. september 1995

Tabell 2. Heltidsansatte<sup>1</sup>. Gjennomsnittlig månedsfortjeneste for menn og kvinner. Oslo og landet ellers. Kr

	Ansatte med i tellingen	Månedsfortjeneste 1. september 1995				Variabel overtidsgodtgjøring
		I alt	Avtalt lønn	Faste tillegg	Regnskapsgratiale, provisjon, etc.	
<b>Menn og kvinner</b>						
Ansatte i alt .....	8 217	22 570	22 428	64	78	595
Ansatte som ikke er gruppert i stillingsklasser .....	4 089	25 674	25 482	48	144	389
Assisterende direktører og andre direktører .....	345	43 557	42 992	281	284	2
Soussjefer .....	379	30 565	30 510	42	12	32
Sjefsaktuarer, aktuarer .....	129	26 821	26 811	10	-	469
Avdelingssjefer og tilsvarende stillinger .....	491	29 284	29 145	48	91	178
Sjefskonsulenter .....	270	26 765	26 683	73	8	420
Konsulenter .....	605	23 236	23 051	9	175	515
Sekretærer .....	141	18 751	18 672	6	73	484
Assurandører .....	96	25 265	24 093	-	1 171	116
Systemkonsulenter, -programmerere, -analytikere .....	118	24 152	24 115	14	24	1 333
Avdelingsledere .....	68	22 428	22 283	17	128	1 185
Kundeveiledere .....	61	17 198	17 124	6	68	266
Saksbehandlere .....	317	18 160	18 091	11	58	742
Kontomedarbeidere .....	433	16 740	16 723	13	4	446
Ansatte som er gruppert i stillingsklasser .....	4 128	19 496	19 403	80	12	800
Stillingsklasse B .....	62	14 423	14 399	24	-	612
Stillingsklasse C .....	131	15 135	15 075	56	4	390
Assistenter, kontorister, kontordamer, -menn .....	61	15 333	15 333	-	-	307
Stillingsklasse D .....	583	16 521	16 475	42	5	429
Saksbehandlere .....	426	16 677	16 671	6	-	395
Stillingsklasse E .....	742	17 093	17 011	65	17	678
Konsulenter .....	142	16 572	16 492	6	74	447
Sekretærer .....	94	17 128	17 053	74	1	527
Saksbehandlere .....	362	17 280	17 236	45	-	709
Stillingsklasse F .....	672	18 062	17 961	101	-	770
Konsulenter .....	146	17 853	17 704	149	-	666
Saksbehandlere .....	348	18 021	17 959	62	-	730
Stillingsklasse G .....	841	19 893	19 742	113	38	920
Konsulenter .....	617	19 877	19 734	93	50	814
Saksbehandlere .....	62	18 705	18 639	66	-	891
Stillingsklasse H .....	421	21 245	21 165	78	1	1 021
Konsulenter .....	345	20 983	20 903	78	2	999
Stillingsklasse I .....	673	25 904	25 817	82	5	1 094
Assisterende direktører og andre direktører .....	52	42 641	42 261	373	7	10
Sjefskonsulenter .....	63	23 219	23 219	-	-	1 126
Konsulenter .....	423	24 176	24 111	58	7	1 242

<sup>1</sup> Omfatter ikke administrerende direktører.

# Lønnsstatistikk. Ansatte i forsikringsvirksomhet, 1. september 1995

Tabell 2 (forts.). Heltidsansatte<sup>1</sup>. Gjennomsnittlig månedsfortjeneste for menn og kvinner. Oslo og landet ellers. Kr

	Ansatte med i tellingen	Månedsfortjeneste 1. september 1995				Variabel overtids- godtgjøring
		I alt	Avtalt lønn	Faste tillegg	Regnskaps- gratiale, provisjon, etc.	
<b>Menn</b>						
Ansatte i alt .....	4 272	26 001	25 804	65	133	637
Ansatte som ikke er gruppert i stillingsklasser .....	2 681	28 539	28 293	47	198	367
Assisterende direktører og andre direktører .....	318	44 087	43 585	193	309	2
Soussjefer .....	331	30 811	30 748	48	14	34
Sjefsaktuarer, aktuarer .....	86	28 097	28 082	15	-	260
Avdelingssjefer og tilsvarende stillinger .....	410	29 971	29 829	33	108	135
Sjefskonsulenter .....	209	27 105	27 037	58	11	469
Konsulenter .....	423	24 007	23 757	6	245	542
Assurandører .....	81	26 123	24 752	-	1 371	56
Systemkonsulenter, programmerere, -analytikere .....	85	24 826	24 797	19	10	1 491
Saksbehandlere .....	124	19 238	19 162	11	65	1 078
Kontomedarbeidere .....	79	17 428	17 417	7	4	753
Ansatte som er gruppert i stillingsklasser .....	1 591	21 725	21 609	94	22	1 094
Stillingsklasse D .....	92	16 675	16 610	65	-	1 130
Saksbehandlere .....	63	16 791	16 791	-	-	1 008
Stillingsklasse E .....	154	17 066	16 965	58	43	1 103
Konsulenter .....	50	16 279	16 140	9	131	475
Saksbehandlere .....	63	17 740	17 696	44	-	1 298
Stillingsklasse F .....	185	18 736	18 626	110	-	1 192
Saksbehandlere .....	82	18 819	18 767	52	-	1 032
Stillingsklasse G .....	370	20 648	20 443	137	68	1 015
Konsulenter .....	276	20 554	20 372	92	91	784
Konsulenter .....	244	21 806	21 735	69	2	1 071
Konsulenter .....	194	21 464	21 403	58	3	992
Stillingsklasse I .....	497	26 656	26 560	90	6	1 159
Konsulenter .....	324	24 491	24 426	57	9	1 367
<b>Kvinner</b>						
Ansatte i alt .....	3 945	18 855	18 773	64	18	551
Ansatte som ikke er gruppert i stillingsklasser .....	1 408	20 220	20 129	50	40	431
Avdelingssjefer og tilsvarende stillinger .....	81	25 805	25 681	123	-	393
Sjefskonsulenter .....	61	25 598	25 473	126	-	251
Konsulenter .....	182	21 444	21 412	19	14	456
Sekretærer .....	117	18 394	18 302	4	87	500
Saksbehandlere .....	193	17 467	17 402	11	54	539
Kontomedarbeidere .....	354	16 587	16 568	15	4	379
Ansatte som er gruppert i stillingsklasser .....	2 537	18 098	18 020	72	6	617
Stillingsklasse C .....	105	15 109	15 048	56	5	301
Stillingsklasse D .....	491	16 493	16 449	38	6	303
Saksbehandlere .....	363	16 657	16 651	7	-	291
Stillingsklasse E .....	588	17 100	17 024	67	10	567
Konsulenter .....	92	16 732	16 683	5	44	432
Sekretærer .....	89	17 165	17 087	78	-	536
Saksbehandlere .....	299	17 183	17 139	45	-	584
Stillingsklasse F .....	487	17 806	17 709	97	-	613
Konsulenter .....	109	17 720	17 581	139	-	439
Saksbehandlere .....	266	17 775	17 709	65	-	637
Stillingsklasse G .....	471	19 300	19 192	94	14	848
Konsulenter .....	341	19 328	19 217	94	17	838
Konsulenter .....	177	20 472	20 380	92	-	951
Konsulenter .....	151	20 365	20 261	104	-	1 007
Stillingsklasse I .....	176	23 780	23 720	60	-	907
Konsulenter .....	99	23 144	23 081	62	-	827

<sup>1</sup> Omfatter ikke administrerende direktører.

# Konsumprisindeksen, pr. 15. desember 1995

## Tabell 1. Varer og tjenester, etter konsumgruppe

	Vekt 0/00	Nov. 1994	Des. 1994	Nov. 1995	Des. 1995
Totalindeks .....	1000,2	255,8	255,7	261,2	261,2
Matvarer .....	141,7	245,1	244,0	245,8	245,6
Drikkevarer og tobakk .....	38,2	340,9	340,8	349,4	348,8
Klær og skotøy .....	64,7	228,1	227,7	229,5	230,7
Bolig, lys og brensel .....	254,8	275,4	276,2	282,7	282,9
Møbler og husholdningsartikler .....	84,1	233,7	233,7	236,4	236,2
Helsepleie .....	23,5	270,8	270,9	281,0	281,0
Reiser og transport .....	199,8	253,6	253,1	260,6	260,3
Fritidssystemer og utdanning .....	106,1	239,8	239,6	245,2	245,0
Andre varer og tjenester .....	87,3	266,1	266,5	274,4	274,8

## Tabell 2. Varer og tjenester, etter leveringssektor

	Vekt 0/00	Nov. 1994	Des. 1994	Nov. 1995	Des. 1995
Totalindeks .....	1000,2	255,8	255,7	261,2	261,2
1. Jordbruksvarer .....	80,9	236,0	235,2	234,0	234,3
1.1 Mindre bearbeidde .....	45,1	242,6	242,2	240,1	240,3
1.2 Mer bearbeidde .....	35,8	226,7	225,5	225,2	225,4
2. Fiskevarer .....	9,9	272,7	272,9	272,6	272,9
3. Andre norskproduserte konsumvarer .....	292,9	278,2	277,8	286,5	286,4
3.1 Lite påvirket av verdensmarkedets priser ..	115,1	297,0	297,1	307,5	307,3
3.2 Påvirket av verdensmarkedet pga. stort importinnhold eller råstoffpris bestemt på verdensmarkedet .....	86,2	279,5	278,2	290,8	290,7
3.3 Påvirket av verdensmarkedet pga. konkurranse fra utlandet .....	91,6	259,6	259,6	263,2	263,2
4. Importerte konsumvarer .....	216,5	221,5	221,0	224,6	224,4
4.1 Uten norsk konkurranse .....	133,8	234,4	234,0	238,6	237,7
4.2 Med norsk konkurranse .....	82,7	206,4	205,6	207,7	208,7
5. Husleie .....	172,6	253,8	254,6	258,8	258,5
6. Andre tjenester .....	227,4	269,8	270,1	277,7	278,1
6.1 Med arbeidslønn som dominerende prisleier ..	58,7	286,4	287,4	297,7	298,1
6.2 Også med andre viktige priskelementer ....	168,7	264,8	264,8	271,5	272,0

## Tabell 3. Prisindeks for detaljhandel - konsumprisindeksen, gruppert etter næring. 1979 = 100

	Vekt 0/00	Nov. 1994	Des. 1994	Nov. 1995	Des. 1995
Totalindeks .....	518,1	245,3	244,8	248,9	248,9
Detaljhandel med nærings- og nytelsesmidler .....	212,0	259,9	259,1	262,8	262,6
Detaljhandel med beklednings- og tekstilvarer ....	70,1	224,0	223,6	225,6	226,4
Detaljhandel med møbler og innbo .....	47,1	182,5	181,8	180,1	179,2
Detaljhandel med jernvarer, kjøkkenutstyr, glass, steintøy, fargevarer og sportsutstyr .....	18,2	238,2	238,9	240,4	240,4
Detaljhandel med ur, optiske artikler, musikk- instrumenter, gull- og sølvvarer og film- og fotoartikler .....	14,8	206,6	206,0	208,8	209,2
Detaljhandel med motorkjøretøyer og bensin .....	113,6	271,5	270,8	279,4	278,7
Detaljhandel ellers .....	42,3	236,3	236,8	246,0	247,2

# Konsumprisindeksen, pr. 15. desember 1995

Tabell 4. Konsumprisindeksens utvikling siste måned og siste år (12 md.)

	Endring i prosent			
	Nov. 1994- des. 1994	Nov. 1995- des. 1995	Des. 1993- des. 1994	Des. 1994- des. 1995
TOTALINDEKS .....	-0,0	-	1,9	2,2
MATVARER .....	-0,4	-0,1	2,3	0,7
Mjøl, gryn og bakervarer .....	-	-0,4	2,5	0,8
Kjøtt, kjøttvarer og flesk .....	-0,8	0,3	-3,2	-1,1
Fisk og fiskevarer .....	0,1	0,1	-0,7	-
Mjøl, fløte, ost og egg .....	0,2	-0,1	-2,0	-0,9
Spisefett og spiseoljer .....	-0,3	-0,5	5,5	0,6
Grønnsaker, frukt og bær .....	-3,0	-	4,8	3,7
Poteter og varer av poteter .....	5,1	0,5	25,3	0,4
Sukker .....	0,2	-0,4	9,4	2,6
Kaffe, te, kakao og kokesjokolade .....	-0,1	-1,7	52,3	-6,2
Andre matvarer .....	0,0	-0,0	0,7	4,6
DRIKKEVARER OG TOBAKK .....	-0,0	-0,2	5,7	2,3
Drikkevarer .....	-0,1	-0,3	-0,7	2,3
Tobakk .....	-	0,1	16,2	2,6
KLÆR OG SKOTØY .....	-0,2	0,5	0,4	1,3
Bekleddingsartikler .....	-0,2	0,6	-0,6	0,4
Tøyer og garn mv. ....	-0,0	0,2	-0,1	3,5
Skotøy og skoreparasjoner .....	0,0	0,3	5,5	5,6
BOLIG, LYS OG BRENSSEL .....	0,3	0,1	1,5	2,4
Bolig og vedlikeholdsutgifter .....	0,3	-0,0	1,7	1,8
Lys og brensel .....	0,1	0,6	0,6	5,3
MØBLER OG HUSHOLDNINGSARTIKLER .....	-	-0,1	2,1	1,1
Møbler og golvtepper mv. ....	0,2	0,1	1,2	0,2
Tekstiler og utstyrsvarer mv. ....	-0,3	-0,0	2,6	2,5
Komfyrer, kjøleskap og annet elektrisk utstyr .....	-0,3	-0,6	-1,0	-0,7
Kjøkkenredskap, glass, dekketøy mv. ....	0,3	-0,3	1,8	-0,4
Diverse husholdningsartikler og tjenester .....	0,2	-	0,2	3,3
Leid hjelp til hjemmet, inkl. barnehager .....	-	-	8,8	1,7
HELSEPLEIE .....	0,0	-	3,2	3,7
Helsepleie .....	0,0	-	3,2	3,7
REISER OG TRANSPORT .....	-0,2	-0,1	2,3	2,8
Kjøp av egne transportmidler .....	0,1	-0,5	4,3	1,3
Drift og vedlikehold av transportmidler .....	-0,5	-0,2	2,9	4,8
Bruk av offentlige transportmidler .....	-	0,6	1,1	4,8
Porto, telefon og telegrammer .....	-	-0,2	-4,8	-6,1
FRITIDSSYSLER OG UTDANNING .....	-0,1	-0,1	1,8	2,3
Utstyr og tilbehør, inkl. reparasjon .....	-0,2	-0,2	-0,7	0,3
Offentlige forestillinger og andre tjenester .....	-	-0,0	4,9	3,8
Bøker, aviser og tidsskrifter .....	-	-	4,3	4,0
Skolegang .....	-	-	0,5	5,5
ANDRE VARER OG TJENESTER .....	0,2	0,1	0,4	3,1
Personlig hygiene .....	0,2	0,1	2,0	4,1
Andre varer, ikke nevnt foran .....	0,8	0,1	3,0	1,7
Utgifter på restauranter, hoteller, selskapsreiser mv. ....	0,0	0,2	-0,7	3,0

# Konsumprisindeksen, pr. 15. desember 1995

## Tabell 5. Konsumprisindeksens utvikling siste måned og siste år (12 md.). Leveringssektor

	Endring i prosent			
	Nov. 1994- des. 1994	Nov. 1995- des. 1995	Des. 1993- des. 1994	Des. 1994- des. 1995
TOTALINDEKS .....	-0,0	-	1,9	2,2
1. Jordbruksvarer .....	-0,3	0,1	-0,3	-0,4
1.1 Mindre bearbeidde .....	-0,2	0,1	0,7	-0,8
1.2 Mer bearbeidde .....	-0,5	0,1	-1,7	-0,0
2. Fiskevarer .....	0,1	0,1	-0,8	-
3. Andre norskproduserte konsumvarer .....	-0,1	-0,0	3,0	3,1
3.1 Lite påvirket av verdensmarkedets priser .....	0,0	-0,1	2,8	3,4
3.2 Påvirket av verdensmarkedet pga. stort importinnhold eller råstoffpris bestemt på verdensmarkedet .....	-0,5	-0,0	3,0	4,5
3.3 Påvirket av verdensmarkedet pga. konkurranse fra utlandet .....	-	-	3,3	1,4
4. Importerte konsumvarer .....	-0,2	-0,1	2,5	1,5
4.1 Uten norsk konkurranse .....	-0,2	-0,4	3,4	1,6
4.2 Med norsk konkurranse .....	-0,4	0,5	0,9	1,5
5. Husleie .....	0,3	-0,1	0,7	1,5
6. Andre tjenester .....	0,1	0,1	1,8	3,0
6.1 Med arbeidslønn som dominerende prisleier .....	0,3	0,1	3,9	3,7
6.2 Også med andre viktige priskomponenter .....	-	0,2	1,1	2,7

## Tabell 6. Prisindeks for detaljhandel, endring siste måned og siste år (12 md.). Gruppert etter næring

	Endring i prosent			
	Nov. 1994- des. 1994	Nov. 1995- des. 1995	Des. 1993- des. 1994	Des. 1994- des. 1995
TOTALINDEKS .....	-0,2	-	2,1	1,7
Detaljhandel med nærings- og nytelsesmidler .....	-0,3	-0,1	2,9	1,4
Detaljhandel med beklednings- og tekstilvarer .....	-0,2	0,4	0,6	1,3
Detaljhandel med møbler og innbo .....	-0,4	-0,5	-1,2	-1,4
Detaljhandel med jernvarer, kjøkkenutstyr, glass, steintøy, fargevarer og sportsutstyr .....	0,3	-	1,7	0,6
Detaljhandel med ur, optiske artikler, musikk- instrumenter, gull- og sølvvarer og film- og fotoartikler .....	-0,3	0,2	0,4	1,6
Detaljhandel med motorkjøretøyer og bensin .....	-0,3	-0,3	3,3	2,9
Detaljhandel ellers .....	0,2	0,5	2,4	4,4

# Konsumprisindeksen, pr. 15. desember 1995

Tabell 7. Konsumprisindeksen fra 1930. 1979=100

	Jan.	Feb.	Mars	Apr.	Mai	Juni	Juli	Aug.	Sep.	Okt.	Nov.	Des.	Gj. - snitt
1930	11,7	11,7	11,6	11,5	11,5	11,5	11,5	11,5	11,5	11,4	11,4	11,4	11,5
1931	11,3	11,2	11,1	11,0	10,9	10,9	10,9	10,9	10,7	10,7	10,7	10,7	10,9
1932	10,7	10,7	10,7	10,7	10,7	10,7	10,7	10,7	10,7	10,7	10,7	10,7	10,7
1933	10,6	10,6	10,6	10,6	10,6	10,6	10,6	10,7	10,6	10,6	10,6	10,6	10,6
1934	10,4	10,4	10,4	10,6	10,6	10,6	10,6	10,7	10,7	10,7	10,7	10,7	10,6
1935	10,7	10,7	10,7	10,7	10,7	10,8	10,9	10,9	10,9	10,9	11,0	11,0	10,8
1936	11,0	11,0	11,1	11,1	11,1	11,1	11,1	11,0	11,1	11,1	11,1	11,1	11,1
1937	11,3	11,4	11,5	11,7	11,7	11,9	12,1	12,1	12,2	12,3	12,3	12,3	11,9
1938	12,3	12,3	12,3	12,3	12,3	12,3	12,4	12,3	12,2	12,2	12,1	12,2	12,3
1939	12,1	12,1	12,1	12,3	12,3	12,3	12,4	12,4	12,4	12,7	12,9	13,1	12,4
1940	13,1	13,3	13,9	14,1	14,2	14,2	14,3	14,3	15,4	15,5	15,6	16,1	14,5
1941	16,2	16,4	16,6	16,7	16,9	17,1	17,1	17,3	17,3	17,4	17,5	17,7	17,0
1942	17,7	17,7	17,9	17,9	18,0	18,1	18,1	18,1	18,1	18,1	18,2	18,2	18,0
1943	18,3	18,4	18,4	18,4	18,5	18,5	18,6	18,6	18,5	18,5	18,6	18,6	18,5
1944	18,6	18,6	18,6	18,7	18,7	18,7	18,7	18,7	18,7	18,7	18,7	18,7	18,7
1945	18,7	18,8	18,8	19,0	19,1	19,1	19,1	19,2	19,3	19,1	19,1	19,2	19,0
1946	19,3	19,3	19,3	19,4	19,4	19,4	19,5	19,6	19,6	19,6	19,8	19,8	19,5
1947	19,6	19,7	19,8	19,8	19,8	19,9	19,7	19,6	19,4	19,3	19,3	19,4	19,6
1948	19,4	19,5	19,6	19,6	19,7	19,6	19,6	19,4	19,4	19,3	19,3	19,3	19,5
1949	19,3	19,4	19,4	19,4	19,5	19,5	19,5	20,0	19,6	19,5	19,5	19,5	19,5
1950	19,6	19,6	19,6	20,2	20,4	20,4	20,4	20,4	21,1	21,2	21,6	21,8	20,5
1951	22,0	22,2	22,4	23,4	23,8	24,2	24,4	24,4	24,6	24,4	24,7	24,8	23,8
1952	25,2	25,3	25,4	25,4	25,4	25,6	26,3	26,3	26,5	26,5	26,5	26,3	25,9
1953	26,2	26,1	26,3	26,3	26,3	26,4	26,4	26,4	26,5	26,7	26,7	26,7	26,4
1954	26,7	26,9	27,1	27,2	27,4	27,4	28,2	28,3	28,1	27,9	27,9	28,0	27,6
1955	27,9	27,7	27,7	27,7	27,8	27,9	28,0	28,0	27,8	27,8	27,9	27,9	27,9
1956	27,9	28,1	28,3	28,7	29,3	29,4	29,5	29,3	29,1	29,1	29,1	29,2	28,9
1957	29,3	29,4	29,6	29,8	29,9	29,8	29,7	29,7	29,7	29,8	29,9	29,9	29,7
1958	30,0	30,1	30,3	30,9	31,1	31,3	31,5	31,7	31,9	31,7	31,7	31,7	31,1
1959	32,0	31,9	31,5	31,7	31,7	31,7	31,9	31,9	31,9	32,0	31,9	31,9	31,9
1960	31,9	31,9	32,0	32,0	31,9	32,0	32,0	31,9	31,9	32,0	31,9	32,1	31,9
1961	32,1	32,1	32,2	32,4	32,5	32,6	32,7	32,9	33,1	33,4	33,4	33,5	32,7
1962	33,6	33,8	34,0	34,2	34,2	34,3	34,8	34,9	35,0	34,9	34,9	35,0	34,5
1963	35,2	35,4	35,6	35,7	35,2	35,2	35,5	35,2	35,2	35,1	35,4	35,6	35,4
1964	36,4	36,6	36,8	37,0	37,0	37,1	37,6	37,8	38,1	37,9	38,0	38,1	37,4
1965	38,4	38,4	38,8	39,0	39,0	39,0	39,3	39,0	39,2	39,0	39,1	39,3	39,0
1966	39,4	39,4	39,8	39,9	39,9	39,9	40,6	40,7	40,6	40,8	40,8	40,9	40,2
1967	41,1	41,1	41,3	41,5	41,6	42,2	42,4	42,5	42,4	42,4	42,6	42,7	42,0
1968	43,0	43,0	43,2	43,2	43,1	43,3	43,6	43,5	43,7	43,9	44,0	44,1	43,4
1969	44,1	44,3	44,3	44,5	44,5	44,7	45,1	44,9	45,1	45,3	45,4	45,4	44,8
1970	48,0	48,2	48,6	48,8	48,8	49,2	49,9	49,8	50,3	50,6	50,8	51,4	49,6
1971	51,6	51,7	52,0	52,0	52,2	52,4	52,8	52,8	53,0	53,4	53,8	53,9	52,6
1972	54,7	54,8	55,3	55,6	55,7	56,3	56,8	56,9	57,4	57,7	57,9	58,1	56,4
1973	58,4	58,9	59,6	60,0	60,1	60,7	61,0	60,8	61,3	61,9	62,3	62,6	60,7
1974	63,6	64,3	65,0	65,4	65,4	65,8	66,6	66,9	67,4	68,1	68,5	69,1	66,4
1975	71,0	71,4	72,2	72,6	72,9	73,7	75,1	74,9	75,9	76,2	76,6	76,8	74,1
1976	77,7	78,1	79,2	79,8	80,4	81,4	82,1	82,1	82,2	82,3	82,7	82,9	80,9
1977	84,4	85,1	86,4	87,0	87,6	88,4	89,4	89,4	89,9	90,3	90,3	90,5	88,2
1978	92,4	92,8	93,8	94,1	94,3	94,9	96,0	96,2	97,4	97,6	97,7	97,8	95,4
1979	97,6	97,9	98,3	98,7	99,3	99,8	100,3	100,4	100,9	101,7	102,2	102,4	100,0
1980	104,0	105,7	107,5	108,1	109,3	110,6	111,9	112,6	113,7	114,8	115,6	116,4	110,9
1981	119,8	120,7	123,1	123,9	124,4	126,0	127,8	127,8	129,0	129,3	129,9	130,3	126,0
1982	134,2	135,1	137,3	138,0	138,2	139,6	141,8	141,9	142,9	143,9	145,0	145,6	140,3
1983	147,8	148,5	150,0	150,6	150,9	151,9	153,0	152,7	154,0	154,7	155,1	155,9	152,1
1984	157,3	158,1	159,9	160,6	160,8	161,6	162,3	162,1	163,4	164,1	164,4	165,1	161,6
1985	166,3	166,8	168,7	169,4	169,9	171,1	171,7	171,2	172,9	173,3	173,9	174,4	170,8
1986	176,2	176,9	178,0	179,2	179,4	182,5	184,4	185,1	187,8	188,5	189,0	189,9	183,1
1987	192,9	194,6	196,6	197,2	197,6	198,7	199,3	199,6	202,4	202,6	203,1	204,0	199,1
1988	206,4	207,8	210,8	211,3	211,7	212,9	212,9	212,7	215,4	215,6	215,6	215,5	212,4
1989	217,1	217,9	219,8	221,0	221,7	223,0	223,2	222,5	224,4	224,7	224,8	224,6	222,1
1990	226,3	227,2	229,8	229,8	230,3	231,0	231,2	231,0	233,2	235,1	235,0	234,4	231,2
1991	235,4	236,2	237,9	238,6	239,0	239,2	239,4	239,3	241,0	241,0	241,1	241,1	239,1
1992	241,1	241,7	243,9	244,4	244,7	245,2	245,4	244,8	245,9	246,4	246,5	246,4	244,7
1993	247,2	247,9	250,1	250,7	250,8	250,9	250,7	250,7	251,2	251,4	251,2	250,9	250,3
1994	250,4	251,4	252,7	252,9	253,1	253,7	254,2	254,2	255,4	255,6	255,8	255,7	253,8
1995	257,0	257,9	259,4	259,6	259,9	260,6	260,4	259,9	261,4	261,4	261,2	261,2	260,0

# Konsumprisindeksen, pr. 15. desember 1995

## Tabell 8. Konsumprisindeks. Indekstall for enkelte varer og varegrupper og priser på matvarer i 1979

Vare eller varegruppe	A. Mengde- enhet	B. Pris 1979	C. Indekstall(1979 = 100)											
			1993	1994	1995	April 1995	Mai 1995	Juni 1995	Juli 1995	Aug. 1995	Sept. 1995	Okt. 1995	Nov. 1995	Des. 1995
Matvarer			Kr											
Hvetemjøl, finsiktet, pakket	2 1/2 kg	3,24	479,7	537,1	530,5	540,8	539,1	541,3	535,9	533,7	523,0	515,5	511,7	511,2
Havregryn, vanlige, pakket	3/4 kg	4,29	292,5	295,6	296,0	299,3	296,3	296,0	295,4	294,3	294,5	293,7	293,4	291,6
Risengryn, pakket	1/2 kg	4,88	248,3	244,6	247,6	247,4	248,4	248,1	250,6	250,8	248,6	248,8	248,8	247,1
Flatbrød, pakket	400 g	3,63	357,9	353,0	359,5	358,0	358,0	359,4	360,8	361,2	361,2	360,4	364,4	365,5
Kjeks, Marie, pakket	200 g	3,65	179,0	164,6	160,5	161,1	161,8	160,8	160,3	158,2	159,4	160,2	160,6	159,0
Kjeks, Cream Cracker, pakket	220 g	3,77	285,9	286,4	294,1	293,6	291,8	294,1	294,7	294,4	294,7	295,0	295,3	294,7
Hveteløff	kg	6,12	325,4	323,2	322,3	324,4	324,4	324,1	324,4	323,8	320,5	323,4	323,1	312,4
Grovbrød	"	6,87	333,8	333,0	335,5	332,1	332,1	334,2	337,5	333,8	340,2	339,9	338,8	336,1
Vitabrød	"	4,36	407,3	392,1	379,7	381,8	382,6	368,9	373,2	378,1	378,8	378,4	378,8	377,3
Husholdningsbrød	"	4,38	363,9	373,1	390,2	384,7	382,9	384,0	387,8	388,5	399,8	399,4	404,0	404,4
Kneippbrød	"	4,17	278,2	278,2	274,6	272,8	274,1	276,1	275,8	275,5	275,8	275,2	274,1	273,6
Hveteboller	stk.	0,79	363,8	365,5	367,6	364,0	364,0	362,5	366,2	367,3	369,8	370,2	371,3	374,9
Wienerbrød	"	1,36	441,3	446,4	460,7	455,8	459,3	466,0	465,6	465,6	465,1	464,6	466,0	466,5
Puffet ris, pose	200 g	3,46	178,7	178,4	175,3	176,2	175,5	174,4	174,1	173,7	173,9	173,6	171,3	172,3
Okse, mellommørbrad	kg	36,16	354,0	351,0	351,0	349,2	350,3	357,7	355,2	356,6	344,9	349,5	354,2	354,9
Okse, høyrbygg	"	31,35	251,8	237,9	233,0	238,3	237,6	237,6	236,6	235,2	232,1	227,8	229,5	231,4
Okse, bibringe	"	23,01	271,5	257,6	247,3	248,0	251,6	254,2	255,5	249,4	243,8	239,2	242,2	248,6
Lam, stek	"	36,15	181,7	174,0	172,9	173,6	176,6	179,0	181,1	182,9	166,6	163,5	169,3	173,1
Svin, skinkestek	"	38,15	190,1	181,2	177,9	181,4	175,4	178,7	182,1	181,8	179,6	177,7	173,6	168,1
Svin, koteletter	"	42,79	185,2	176,7	166,6	170,9	169,7	168,9	166,6	171,4	163,8	163,8	159,9	159,3
Svin, sideflesk, saltet	"	42,09	235,9	228,2	215,4	214,2	212,9	212,9	210,9	208,7	211,7	214,7	217,0	218,2
Spekeskinke	"	63,47	177,6	171,2	167,3	170,8	167,5	163,5	164,3	165,5	166,6	166,5	166,5	162,2
Fenalår	"	69,27	243,5	235,2	226,5	225,4	226,1	224,5	224,5	224,0	227,6	227,6	231,0	225,4
Høne, dypfryst	"	17,89	157,3	130,9	127,9	129,0	129,3	129,2	129,3	129,0	129,4	125,8	124,6	128,5
Reinsdyr, stek	"	57,28	246,4	255,4	264,4	264,7	265,5	265,2	263,2	264,2	265,0	265,8	264,8	266,9
Okselever	"	22,12	96,7	93,7	92,0	89,6	92,1	92,4	92,7	91,1	90,5	92,6	92,3	94,5
Karbonadedeig	"	52,93	201,5	198,8	190,2	192,8	192,4	194,0	190,4	189,8	187,3	186,6	186,7	187,7
Kjøttdeig	"	38,96	191,1	183,5	166,3	166,3	164,4	166,1	167,0	165,0	163,4	168,4	166,7	169,0
Kjøttpølser, kokte og røykte	"	27,07	202,5	191,1	184,8	187,4	187,7	187,2	185,3	180,6	186,0	182,1	179,3	181,4
Medisterpølser, kokt	"	29,79	232,5	223,5	214,8	218,3	219,2	220,6	217,8	214,8	215,9	217,8	204,6	178,4
Grillpølser, vakuumpakket	"	33,47	175,3	171,2	163,4	164,6	158,0	153,3	151,8	153,3	163,7	162,8	166,1	167,0
Hermetiske kjøttkaker	1/1 boks	21,48	180,1	177,4	172,1	171,8	171,7	171,1	171,5	171,3	171,1	171,7	171,7	172,2
Kokt skinke, vakuumpakket	hg	11,63	162,7	157,5	156,4	155,6	153,5	156,2	155,9	157,3	155,6	156,0	155,9	158,4
Okserull, vakuumpakket	"	9,88	203,7	204,8	208,2	208,5	208,7	208,1	208,1	208,1	209,5	206,6	207,2	206,6
Salamipølse, vakuumpakket	"	7,68	249,6	246,4	242,4	242,9	242,9	241,1	241,6	240,2	242,1	241,4	242,1	241,4
Fårepølse, vakuumpakket	"	7,05	268,3	259,8	260,6	260,9	261,9	262,7	262,7	260,9	258,5	259,3	258,5	259,3
Leverpostei i løs vekt	"	3,59	250,8	260,4	261,2	264,3	263,0	257,5	258,0	257,8	255,2	263,5	264,0	260,4
Torsk, uten hode og innmat	kg	13,24	414,0	400,3	408,4	403,1	411,2	404,7	403,5	403,5	408,4	416,4	417,3	416,4
Kveite, stor	"	46,48	221,3	229,5	242,5	240,5	249,3	251,7	243,0	246,2	245,0	245,7	241,8	242,8
Makrell	"	10,18	..	..	..	..	..	439,3	367,5	341,1	288,9	..	..	..
Fjordsild	"	11,30	213,7	222,9	222,9	231,3	230,9	217,5	218,7	212,3	218,2	211,9	210,1	209,0
Torsk, fersk renskåret filet	"	18,27	366,7	365,0	369,8	374,7	378,0	372,8	369,5	368,8	371,7	368,8	365,4	373,6
Sei, fersk renskåret filet	"	12,15	392,3	394,0	389,3	397,7	382,7	383,5	397,3	398,1	388,9	372,7	379,0	387,8
Torsk, dypfryst filet, pakke	400 g	9,73	313,4	305,7	294,3	295,5	293,9	287,8	294,2	293,1	293,6	292,5	292,2	288,4
Sei, dypfryst filet, pakke	"	6,82	354,9	332,1	330,0	328,3	325,0	334,9	332,9	334,9	339,2	337,5	330,9	332,6
Torsk, panetter, dypfryst, pakke	400 g	9,38	286,5	273,9	257,5	260,6	260,1	257,9	256,8	256,6	259,6	251,4	249,1	253,2
Torsk, sprengt filet	kg	15,52	410,9	404,2	416,0	409,7	421,5	416,6	417,0	421,6	421,6	424,9	417,0	422,0
Torsk, lutefisk	"	10,96	415,0	407,2	404,6	406,4	404,8	405,2	408,8	409,2	403,5	403,9	397,8	393,3
Torsk, klippfisk, pakke	1/2 kg	12,38	394,3	405,6	410,3	411,5	405,8	410,7	411,5	410,7	411,9	409,0	408,2	410,3
Torsk, røykt filet	kg	18,60	379,4	384,6	381,1	379,5	380,6	377,6	379,9	381,4	378,4	385,6	385,2	381,4
Saltet feitsild	"	13,26	254,8	258,0	264,9	266,2	264,1	264,1	262,9	263,7	266,0	265,5	268,1	269,4
Torskerogn, hermetisk	1/1 boks	12,60	185,3	181,1	174,4	179,9	180,2	179,3	180,2	175,5	166,2	164,7	162,7	162,7
Fiskeboller, hermetisk	"	7,38	182,9	174,8	176,8	175,7	175,5	175,9	175,4	174,7	176,9	177,3	182,0	178,9
Gaffelbiter	1/16 boks	4,52	241,1	244,5	249,2	247,4	249,6	250,1	250,6	250,3	247,8	249,8	248,3	247,8
Makrellfilet i tomat	1/3 boks	5,21	141,1	135,2	134,2	133,9	135,3	134,7	134,6	134,3	134,6	132,8	133,4	135,0
Krabbe, naturell	1/4 boks	10,52	260,5	231,1	217,2	217,7	216,3	216,1	215,6	215,6	215,2	215,6	216,9	214,3
Fiskepudding, vanlig	kg	17,14	238,6	234,4	232,9	234,7	232,4	233,4	233,1	235,0	232,0	233,6	233,6	232,4

<sup>1</sup> Sesongvare.

# Konsumprisindeksen, pr. 15. desember 1995

## Tabell 8 (forts.). Konsumprisindex. Indekstill for enkelte varer og varegrupper og priser på matvarer i 1979

Vare eller varegruppe	A.Mengde- enhet	B.Pris 1979	C. Indekstill(1979 = 100)												
			1993	1994	1995	April 1995	Mai 1995	Juni 1995	Juli 1995	Aug. 1995	Sept. 1995	Okt. 1995	Nov. 1995	Des. 1995	
Matvarer (forts.)			Kr												
H-mjølkk (homogenisert), i engangsenballasje .....	1l	1,81	487,0	479,6	471,3	472,6	472,6	472,1	470,7	469,8	469,8	469,8	469,8	469,8	469,8
Skummet kulturmjølkk, i engangsenballasje .....	"	1,53	477,5	520,5	516,0	517,0	516,5	516,5	516,5	514,4	515,5	516,0	515,0	513,4	513,4
Kremfløte, 35%, i engangsenballasje .....	1/2 l	9,94	201,8	201,8	199,9	199,9	199,7	200,3	200,3	200,3	199,7	199,9	199,1	200,1	200,1
Kondensert mjølkk .....	1/1 boks	3,79	261,8	273,9	278,8	277,4	278,2	279,1	279,1	279,9	280,2	280,4	279,9	279,3	279,3
Gaudaost .....	kg	19,17	364,6	358,7	348,7	350,2	348,7	349,5	349,5	348,1	345,6	346,7	346,0	346,0	346,0
Nøkkelos .....	"	19,24	384,0	378,7	368,0	369,3	369,7	369,3	366,3	366,3	367,0	366,7	365,9	362,6	362,6
Gudbrandsdalsost .....	"	18,73	333,7	328,7	325,5	326,0	328,6	328,3	327,6	325,3	321,7	323,4	323,4	324,3	324,3
Jarlsbergost .....	"	20,40	356,2	351,9	343,4	345,5	344,4	344,4	344,4	343,4	343,0	341,7	340,3	341,0	341,0
Normannaost .....	"	19,97	436,3	439,6	438,7	439,6	438,8	438,8	438,3	438,3	437,9	439,2	438,7	438,3	438,3
Fløtemysoost .....	"	17,62	366,5	360,8	350,6	352,4	351,3	352,0	349,5	346,3	348,1	346,0	346,7	347,4	347,4
Primula, eske .....	125 g	4,36	369,9	359,1	356,6	359,1	355,5	357,3	356,6	356,9	355,1	354,8	354,1	356,2	356,2
Egg .....	kg	19,20	137,5	137,7	136,1	135,2	137,4	137,3	135,6	135,2	135,6	134,9	134,8	133,4	133,4
Meierismør, normalsaltet .....	1/2 kg	7,11	245,7	244,3	243,9	246,1	246,6	246,6	246,9	245,9	245,1	244,9	238,7	236,7	236,7
Margarin, animalsk .....	"	3,02	310,6	335,9	346,4	344,3	345,3	344,3	344,0	344,3	345,0	348,8	350,2	348,8	348,8
Margarin, plantemargarin .....	"	3,42	288,0	312,6	327,5	325,7	326,7	327,0	328,2	327,6	327,3	330,9	330,2	331,5	331,5
Majones, plastpose .....	ca.165 g	4,18	212,1	213,5	216,3	217,1	216,6	215,8	215,3	215,1	214,0	216,0	219,0	216,2	216,2
Hodekål <sup>1</sup> .....	kg	4,16	..	..	..	203,6	..	..	244,3	252,6	173,9	154,4	181,0	191,0	191,0
Blomkål <sup>1</sup> .....	"	10,50	..	..	..	..	..	..	236,3	217,1	200,6	..	..	..	..
Gulrøtte <sup>1</sup> .....	"	4,53	..	..	..	234,1	..	..	..	..	193,2	188,3	190,4	201,3	201,3
Kålrot <sup>1</sup> .....	"	3,99	..	..	..	232,9	..	..	..	..	258,3	232,4	223,1	216,8	216,8
Løk, vanlig .....	"	7,44	168,1	157,7	169,8	183,0	192,8	201,3	194,4	192,7	150,5	139,6	138,6	142,1	142,1
Agurker (slange) <sup>1</sup> .....	"	14,81	..	..	..	..	191,8	200,4	210,1	200,9	212,8	..	..	..	..
Tomater .....	"	19,86	..	..	..	..	..	177,4	159,3	153,4	165,5	161,9	105,1	105,1	105,1
Epler, utenlandske .....	"	9,71	..	166,6	171,6	149,5	162,6	168,0	170,9	186,5	204,8	202,7	171,6	172,8	172,8
Epler, norske, Gravenstein <sup>1</sup> .....	"	9,82	..	..	..	..	..	..	..	..	..	195,3	147,2	143,5	143,5
Druer, grønne <sup>1</sup> .....	"	9,11	..	..	..	..	..	..	..	291,5	200,0	218,9	263,2	286,8	286,8
Appelsiner .....	"	6,40	193,4	201,7	226,1	161,0	216,0	228,5	259,2	261,6	280,0	273,8	242,7	235,1	235,1
Bananer .....	"	7,09	175,1	179,7	185,5	196,9	197,3	194,8	190,0	167,6	185,3	180,3	180,5	179,8	179,8
Rosiner, pakke .....	250 g	6,38	123,6	126,8	123,5	127,1	122,6	122,9	121,6	123,2	122,3	121,7	120,0	119,4	119,4
Aprikoser, spanske, ex choice, pakke .....	250 g	6,92	202,0	199,2	170,8	175,7	173,9	170,7	170,3	167,6	162,3	160,5	161,8	158,9	158,9
Tyttebær <sup>1</sup> .....	kg	12,71	..	..	..	..	..	..	..	..	324,9	..	..	..	..
Jordbær <sup>1</sup> .....	1/2 kg	9,46	..	..	..	..	..	..	..	236,2	209,0	..	..	..	..
Solbær <sup>1</sup> .....	"	9,30	..	..	..	..	..	..	..	..	188,8	..	..	..	..
Erter, husholdnings-, hermetiske .....	1/1 boks	10,54	127,2	123,8	123,8	124,2	124,1	124,0	124,2	124,1	124,6	124,5	122,7	121,7	121,7
Surkål, plastpose .....	1/2 kg	5,42	127,6	115,1	113,1	115,7	114,7	115,6	115,6	115,6	114,5	112,1	109,1	100,2	100,2
Rødbeter, plastpose .....	225 g	5,77	148,9	134,1	129,6	129,3	129,7	129,6	130,0	129,6	129,2	129,6	129,2	127,0	127,0
Ananas, hermetisk .....	1/1 boks	6,94	181,8	174,6	177,2	176,5	175,5	178,6	177,4	178,1	178,1	177,0	180,4	180,4	180,4
Aprikoskompott, plastpose .....	1/2 kg	6,94	175,4	171,4	173,6	175,5	175,0	174,0	174,0	171,5	176,1	173,4	175,7	174,1	174,1
Jordbær syltetøy, kartong .....	kg	15,22	122,5	124,0	136,9	136,5	135,8	136,1	138,0	137,7	139,3	138,2	139,1	139,4	139,4
Tyttebær syltetøy, glass .....	ca.1/3 kg	9,27	226,3	265,2	278,0	279,0	277,6	278,2	279,0	281,2	282,3	278,2	270,9	264,5	264,5
Appelsinmarmelade, glass .....	"	6,64	186,2	188,9	193,3	191,8	193,5	194,1	192,7	192,0	195,0	194,5	196,0	196,6	196,6
Husholdningssaft .....	0,7 l	12,35	103,8	105,7	114,6	113,5	115,1	117,8	117,3	116,5	116,9	116,4	116,6	117,3	117,3
Simpson appelsinsaft .....	l	10,93	205,6	210,2	215,5	217,0	215,9	215,5	216,1	215,7	214,9	214,4	215,9	216,1	216,1
Poteter, røde, løs vekt .....	kg	2,73	176,4	240,1	289,4	332,1	389,8	460,3	364,6	228,6	197,6	208,2	215,8	233,7	233,7
Poteter, røde, pose .....	2 1/2 kg	8,03	173,6	224,1	282,5	303,0	315,6	346,3	345,5	276,0	251,5	246,3	247,7	233,9	233,9
Potetmjølkk, pakket .....	1/2 kg	5,37	277,2	286,2	289,6	289,3	289,3	288,4	288,7	289,8	289,3	289,6	290,7	289,3	289,3
Farin, pakket .....	1 kg	3,49	329,7	350,7	365,1	368,3	367,9	366,9	362,9	361,1	363,7	366,2	366,6	364,4	364,4
Raffinade, pakket .....	1/2 kg	2,62	338,9	355,9	391,0	386,5	388,3	388,3	393,7	396,5	400,0	405,1	403,1	404,7	404,7
Kaffe, brønt .....	kg	41,80	92,2	121,3	152,2	156,8	157,3	155,6	153,0	150,3	147,2	146,0	146,9	141,7	141,7
Te, pakke .....	kg	8,56	193,1	188,2	180,7	180,4	181,1	181,1	180,2	180,0	179,8	180,0	180,7	180,7	180,7
Kokesjokolade, vanlig, norsk .....	plate	5,19	166,7	171,8	189,1	184,7	183,9	184,7	189,3	192,0	191,8	195,0	196,7	200,5	200,5
Kakao, pakke .....	250 g	13,77	144,1	141,7	144,6	146,0	146,3	145,8	145,8	144,2	143,5	144,4	143,8	142,8	142,8
Spisesjokolade, drops o.l...			295,4	301,7	321,0	314,7	315,4	316,5	326,4	326,9	328,1	328,5	328,6	328,2	328,2
Iskrem .....			290,9	284,4	309,3	306,9	311,5	310,8	312,5	308,6	311,2	309,7	311,6	313,6	313,6
Ertesuppe .....	pose	4,67	294,2	296,8	289,8	290,3	290,9	290,0	289,4	287,7	287,4	286,5	288,3	287,7	287,7
Italiensk salat, plastemballasje .....	250 g	8,24	168,2	164,5	161,3	162,2	162,6	161,8	161,1	160,0	161,1	160,0	160,0	159,8	159,8
Buljongtørninger .....	5 stk.	2,25	278,2	288,8	294,2	293,0	292,7	295,9	295,9	295,3	295,3	295,1	295,1	295,1	295,1
Husholdningssalt, pakke .....	1 kg	1,96	299,1	311,4	350,0	348,2	348,5	349,1	350,0	350,7	353,5	355,3	353,9	351,4	351,4
Tomatuppe .....	pose	4,31	258,2	263,6	267,4	266,5	266,8	267,8	267,3	267,3	268,1	267,3	268,4	271,9	271,9
Sirup, pappemballasje .....	1/2 kg	4,10	274,0	272,9	278,7	277,4	277,4	278,2	281,2	281,5	283,1	282,0	279,2	278,9	278,9
Barnemat, grønnsaker m/ kjøttkraft, glass .....	140 g	3,72	238,2	239,9	237,8	237,0	236,5	235,1	238,5	238,0	236,1	236,1	236,8	242,5	242,5
Barnegrøt, pakke .....	1/2 kg	11,76	202,0	205,3	209,4	208,4	208,2	208,0	209,2	208,0	210,5	211,1	210,1	212,6	212,6

<sup>1</sup> Sesongvare.





# Prisindeks for førstegangsomsetning innenlands, pr. 15. desember 1995

## Prisindeks for førstegangsomsetning innenlands. 1981=100

	Vekt 0/00	Des. 1995	Gj.sn. 1995	Endring i prosent		
				Nov.1995- des.1995	Des.1994- des.1995	Jan.-des.1994- jan.-des.1995
TOTALINDEKS.....	1000,0	167,9	167,2	0,1	1,4	1,9
Matvarer og levende dyr .....	210,0	171,3	172,4	-0,3	-1,4	-1,0
Drikkevarer og tobakk.....	20,8	239,9	238,3	-0,0	2,8	4,9
Råvarer, ikke spiselige, unntatt brenselstoffer .....	71,0	151,7	152,1	-0,2	-1,2	2,8
Brenselstoffer, brenselolje og elektrisk kraft.....	180,7	147,7	145,7	1,6	0,6	-0,8
Dyre- og plantefett, voks.....	3,6	156,7	159,2	-0,6	-1,9	1,0
Kjemikalier.....	66,2	159,7	159,3	-0,2	2,7	4,3
Bearbeidde varer, hovedsakelig gruppert etter materiale .....	178,0	171,3	169,7	-0,1	4,1	4,8
Maskiner og transportmidler .....	159,1	173,5	173,3	-0,2	2,1	3,2
Forskjellige ferdigvarer.....	107,2	182,3	180,7	0,1	2,8	2,5

## Prisindeks for førstegangsomsetning innenlands etter anvendelse

Konsumi .....	252,2	185,1	184,4	-0,1	1,0	1,5
Investering .....	91,5	164,9	164,9	-0,1	1,4	2,4
Vareinnsats i bygg og anlegg.....	104,1	189,8	187,9	-0,1	4,6	5,0

# Produsentprisindeksen, pr. 15. desember 1995

## Produsentprisindeksen. 1981=100

	Vekt 0/00	Des. 1995	Gj.sn. 1995	Endring i prosent		
				Nov.1995- des.1995	Des.1994- des.1995	Jan.-des.1994- jan.-des.1995
OLJEUTVINNING, BERGVERKSDRIFT, INDUSTRI OG KRAFTFORSYNING .....	1000,0	156,5	155,7	0,3	1,8	2,6
OLJEUTVINNING OG BERGVERKSDRIFT.....	161,4	79,6	78,3	3,1	1,3	-2,7
Utvinning av råolje og naturgass .....	146,5	71,8	70,3	4,1	1,3	-3,5
Bryting og utvinning av malm.....	6,0	125,8	128,4	-2,7	-0,7	1,0
INDUSTRI.....	751,5	165,6	164,7	0,1	2,2	3,5
Produksjon av næringsmidler, drikkevarer og tobakk .....	183,0	186,6	187,2	-0,4	-0,9	0,2
Produksjon av tekstilvarer, bekledningsvarer, lær og lærvarer.....	27,9	156,0	155,5	-	0,8	1,6
Produksjon av trevarer.....	63,3	178,9	178,3	-0,1	3,0	5,1
Treforedling, grafisk produksjon og forlagsvirksomhet.....	67,6	189,1	184,9	0,1	7,9	9,1
Produksjon av kjemiske produkter, mineral- olje-, kull-, gummi- og plastprodukter.....	152,8	126,0	124,5	1,5	2,9	3,9
Produksjon av mineralske produkter .....	26,1	198,9	196,5	-0,1	3,9	3,1
Produksjon av metaller .....	89,5	141,2	141,3	-0,6	1,7	7,9
Produksjon av verkstedprodukter.....	136,5	175,6	174,6	-	3,2	3,1
KRAFTFORSYNING .....	87,1	221,2	221,2	-	-	-

## Utvalsteljing for landbruket. Jordarbeiding og gjødsling, 1994

Tabell 1. Jordarbeiding på areal av korn- og oljevekstar til mogning 1989/1990, 1991/1992-1994/1995<sup>1</sup>. Gjeld driftseiningar med minst 5 dekar jordbruksareal i drift

	Areal <sup>1</sup> av korn- og oljevekstar til mogning	Haust-pløgd	Harva hausten utan haust-pløying	Berre jordarbeidd om våren	Direkte sådd	Tilsådd med korn om hausten	Areal av korn- og oljevekstar som vart sprøyta mot rotugras
	Dekar	Prosent					
1989/1990 .....	3 649 126	82		18	0	3	..
1991/1992 .....	3 737 943	69	5	26	0	4	..
1992/1993 .....	3 669 839	56	4	39	1	10	21
1993/1994 .....	3 602 586	55	3	41	1	10	13
1994/1995 .....	3 517 900	56	3	39	1	9	23
<b>Fylke 1994/1995<sup>1</sup></b>							
Østfold .....	662 000	64	3	32	1	20	28
Akershus og Oslo .....	679 700	61	3	34	1	14	21
Hedmark .....	641 100	57	6	36	1	2	18
Oppland .....	266 200	54	5	40	1	2	19
Buskerud .....	293 300	43	4	52	1	8	29
Vestfold .....	338 200	50	2	47	1	9	27
Telemark .....	108 900	43	3	53	1	5	33
Aust-Agder .....	13 700	49	2	45	4	2	36
Vest-Agder .....	8 200	29	4	66	0	7	15
Rogaland .....	34 700	12	0	88	-	1	40
Hordaland .....	1 700	23	-	77	-	-	51
Sogn og Fjordane .....	1 500	38	-	62	-	-	12
Møre og Romsdal .....	14 300	42	2	55	0	1	15
Sør-Trøndelag .....	154 500	55	0	44	1	0	22
Nord-Trøndelag .....	297 500	62	1	37	0	0	18
Nordland .....	2 300	34	-	66	-	-	45
Troms .....	-	-	-	-	-	-	-
Finnmark .....	-	-	-	-	-	-	-
<b>Areal av korn- og oljevekstar</b>							
1 - 49 dekar .....	211 700	46	2	51	1	2	24
50 - 99 dekar .....	446 300	47	3	50	0	3	26
100 - 199 dekar .....	1 016 600	55	3	42	0	6	24
200 - 399 dekar .....	1 127 800	60	3	35	1	11	23
400 - dekar .....	715 300	63	5	31	1	14	22

<sup>1</sup> Arealet til korn og oljevekstar til mogning er henta frå Utvalsteljing for landbruket, og vil såleis avvike ein del frå det offisielle arealtalet som byggjer på tal frå søknader om produksjonstillegg.

## Utvalsteljing for landbruket. Jordarbeiding og gjødsling, 1994

Tabell 2. Bruk av handelsgjødsel til fulldyrka eng. Fylke. 1978 og 1988-1994<sup>1</sup>. Gjeld driftseiningar med minst 5 dekar jordbruksareal i drift

	Drifts- einingar som har brukt N til eng	Kg nitrogen (N) pr. dekar				Drifts- einingar som har brukt P til eng	Kg fosfor (P) pr. dekar <sup>1</sup>		
		1 - 9	10 - 19	20 - 29	30 -		0,1-2,4	2,5-4,4	4,5 -
		Prosent						Prosent	
1978 .....	82 482	44	42	12	2	..	..	..	..
1988 .....	64 420	40	45	15	1	61 112	61	33	6
1989 .....	64 151	38	47	14	1	60 101	65	30	5
1990 .....	63 530	36	47	15	1	57 025	67	27	6
1991 .....	60 385	38	48	13	1	53 803	72	24	4
1992 .....	59 751	37	49	13	1	53 512	75	22	3
1993 .....	59 476	37	50	13	1	53 566	78	19	2
1994 .....	58 500	36	51	13	1	53 500	81	17	2

### Fylke 1994<sup>1</sup>

Østfold .....	1 000	15	62	23	0	1 000	65	28	6
Akershus og Oslo .....	1 300	32	56	11	0	1 300	74	23	3
Hedmark .....	3 300	28	61	11	1	3 200	80	18	2
Oppland .....	6 000	35	56	9	1	5 700	81	17	2
Buskerud .....	2 400	41	53	5	0	2 400	81	17	1
Vestfold .....	800	21	62	17	-	800	71	27	3
Telemark .....	2 000	56	39	5	0	1 900	82	15	3
Aust-Agder .....	1 200	50	46	4	0	1 200	85	14	2
Vest-Agder .....	2 200	48	46	5	0	2 100	85	12	3
Rogaland .....	6 300	17	51	29	3	4 000	84	14	2
Hordaland .....	5 600	50	43	6	1	5 100	89	11	1
Sogn og Fjordane .....	5 600	45	44	10	1	5 100	86	13	1
Møre og Romsdal .....	5 500	34	49	17	0	5 100	83	15	1
Sør-Trøndelag .....	4 200	26	59	15	1	4 100	75	23	2
Nord-Trøndelag .....	3 800	12	56	31	1	3 600	67	29	3
Nordland .....	4 100	42	53	4	0	4 000	87	12	1
Troms .....	2 200	56	43	1	0	2 200	81	18	2
Finnmark .....	700	58	40	0	2	700	84	15	1

### Jordbruksareal i drift

5 - 49 dekar .....	14 500	60	35	4	1	13 700	87	12	1
50 - 99 dekar .....	14 900	43	48	8	1	14 000	85	13	2
100 - 199 dekar .....	19 100	23	60	17	1	17 000	79	19	2
200 - 499 dekar .....	9 300	13	62	24	1	8 200	72	25	3
500 - dekar .....	600	7	60	31	1	600	55	38	7

<sup>1</sup> Frå og med 1992 er oppgåvene på spørreskjema gitt med 1 desimal. Tidlegare berre heiltal. Følgjande gruppering er nytta: 1 kg P = 0,1 - 1,4 kg P, 2 kg P = 1,5 - 2,4 kg P etc.

## Utvalsteljing for landbruket. Jordarbeiding og gjødsling, 1994

Tabell 3. Bruk av handelsgjødsel til korn- og oljevekstar til mogning. Fylke. 1978 og 1988-1994<sup>1</sup>. Gjeld driftseiningar som hadde minst 5 dekar jordbruksareal i drift

	Drifts- einingar som har brukt N til korn	Kg nitrogen (N) pr. dekar				Drifts- einingar som har brukt P til korn	Kg fosfor (P) pr. dekar <sup>1</sup>		
		1 - 4	5 - 8	9 - 12	13 -		0,1-2,4	2,5-4,4	4,5 -
		Prosent					Prosent		
1978 .....	36 201	3	31	52	13	..	..	..	..
1988 .....	32 119	3	22	62	13	31 225	71	26	3
1989 .....	32 764	3	21	63	14	31 800	72	25	3
1990 .....	32 520	3	21	61	16	31 185	74	23	3
1991 .....	30 990	2	18	66	14	29 763	81	18	1
1992 .....	28 938	2	15	65	17	28 098	82	17	1
1993 .....	27 703	2	15	63	20	26 832	82	17	1
1994 .....	26 100	2	14	64	20	25 400	85	14	1
<b>Fylke 1994<sup>1</sup></b>									
Østfold .....	4 000	1	5	63	32	3 900	86	13	1
Akershus og Oslo .....	3 500	1	8	68	24	3 400	89	10	1
Hedmark .....	4 400	1	11	76	12	4 300	76	23	1
Oppland .....	2 500	5	20	63	12	2 400	89	11	0
Buskerud .....	2 700	1	9	66	24	2 600	85	13	2
Vestfold .....	2 600	0	5	59	36	2 500	80	19	1
Telemark .....	1 500	2	7	70	20	1 500	82	15	3
Aust-Agder .....	300	2	19	50	29	200	85	10	5
Vest-Agder .....	100	-	9	59	31	100	86	10	5
Rogaland .....	600	12	51	29	8	400	86	12	2
Hordaland .....	:	:	:	:	:	:	:	-	-
Sogn og Fjordane .....	:	-	:	:	:	:	:	-	-
Møre og Romsdal .....	200	10	14	70	6	200	88	12	-
Sør-trøndelag .....	1 400	3	29	62	7	1 400	85	15	-
Nord-trøndelag .....	2 400	6	35	55	4	2 300	92	8	0
Nordland .....	:	-	:	:	:	:	:	-	-
Troms .....	-	-	-	-	-	-	-	-	-
Finnmark .....	-	-	-	-	-	-	-	-	-
<b>Kornareal</b>									
- 49 dekar .....	7 400	5	23	58	15	7 000	86	13	1
50 - 99 dekar .....	6 200	3	14	67	17	5 900	84	15	1
100 - 199 dekar .....	7 200	1	12	66	22	7 100	85	14	1
200 - 399 dekar .....	4 100	0	6	68	25	4 100	84	15	1
400 - dekar .....	1 300	-	3	70	28	1 300	81	17	2

<sup>1</sup> Frå og med 1992 er oppgåvene på spørjeskjema gitt med 1 desimal. Tidlegare berre heiltal. Følgjande gruppering er nytta: 1 kg P = 0,1 - 1,4 kg P, 2 kg P = 1,5 - 2,4 kg P etc.

## Utvalsteljing for landbruket. Jordarbeiding og gjødsling, 1994

Tabell 4. Bruk der det er spreidd husdyrgjødsel, spreietidspunkt og areal det er spreidd på. 1988-1994\*  
Gjeld driftseiningar med minst 5 dekar jordbruksareal i drift

	Drifts- einingar med spreidd husdyr- gjødsel	% spreidd i våronn og elles i vekst- sesongen				Areal det vart spreidd husdyrgjødsel på			
		0	1 - 49	50 - 99	100	I alt	Open åker	Eng og beite som vart pløgd	Anna eng og beite
		Prosent				Dekar	Prosent		
1988 .....	60 230	8	4	34	55	2 480 621	40	12	48
1989 .....	60 666	6	3	34	57	2 605 440	37	12	51
1990 .....	59 751	4	3	35	57	2 856 292	37	14	49
1991 .....	58 603	4	3	33	60	2 969 286	32	12	56
1992 .....	56 692	4	2	31	64	3 134 379	32	8	60
1993 .....	55 548	3	2	30	65	3 281 044	28	11	61
1994* .....	54 800	3	2	29	65	3 398 000	28	9	63
<b>Fylke 1994</b>									
Østfold .....	1 500	6	3	37	53	100 400	74	13	13
Akershus og Oslo .....	1 400	6	4	37	53	78 700	80	9	11
Hedmark .....	3 100	6	5	36	53	178 000	53	18	29
Oppland .....	5 400	4	4	43	48	258 000	44	20	37
Buskerud .....	1 800	3	3	26	68	62 600	49	19	32
Vestfold .....	900	8	1	43	48	54 300	71	12	17
Telemark .....	1 400	9	1	17	73	46 900	44	10	46
Aust-Agder .....	900	4	2	18	75	30 800	33	10	57
Vest-Agder .....	1 800	2	1	27	70	87 100	19	7	74
Rogaland .....	6 300	1	0	17	82	546 900	15	11	74
Hordaland .....	5 500	2	2	21	75	239 700	7	5	88
Sogn og Fjordane .....	5 500	3	0	21	75	260 500	7	4	89
Møre og Romsdal .....	5 300	0	1	26	72	362 100	10	4	86
Sør-Trøndelag .....	4 100	4	2	38	56	306 800	26	9	65
Nord-Trøndelag .....	4 000	1	1	48	50	396 300	45	7	48
Nordland .....	3 800	4	2	28	67	266 900	16	5	79
Troms .....	1 800	12	6	22	61	85 000	25	12	63
Finnmark .....	500	13	7	35	46	35 400	30	12	58
<b>Jordbruksareal i drift</b>									
5 - 49 dekar .....	11 400	6	2	10	83	136 200	22	16	63
50 - 99 dekar .....	13 500	4	2	21	73	429 500	19	10	72
100 - 199 dekar .....	19 300	2	2	37	58	1 438 100	22	9	69
200 - 499 dekar .....	9 900	3	2	45	50	1 248 500	35	9	56
500 - dekar .....	700	6	4	45	45	145 600	59	10	31
<b>Areal av korn- og oljevekstar</b>									
0 dekar .....	44 600	3	2	27	69	2 579 800	16	9	75
1 - 49 dekar .....	3 200	3	2	35	60	188 900	43	10	47
50 - 99 dekar .....	2 200	5	3	43	50	165 000	63	8	30
100 - 199 dekar .....	2 600	6	3	46	45	230 100	73	9	19
200 - 399 dekar .....	1 600	9	4	43	44	162 800	83	9	7
400 - dekar .....	500	11	4	42	43	71 200	79	12	9

## Utvalsteljing for landbruket. Jordarbeiding og gjødsling, 1994

Tabell 5. Bruk med gjødselplan og areal som gjødselplanen dekkjer. 1990, 1992, 1993 og 1995\* Gjeld driftseiningar med minst 5 dekar jordbruksareal i drift

	Bruk med gjødselplan	Bruk utan gjødselplan	Bruk med ubesvart for gjødselplan	Areal som gjødselplanen dekkjer	Prosent av totalt jordbruksareal i drift	Prosent av jordbruksareal i drift på bruk med gjødselplan
1990 .....	23 667	60 393	11 535	..	..	..
1992 .....	30 872	57 995	2 392	..	..	..
1993 .....	29 535	58 134	680	4 245 972	42	87
1995* .....	30 500	52 800	-	4 549 700	45	86
<b>Fylke 1995*</b>						
Østfold .....	1 400	2 900	-	315 800	41	91
Akershus og Oslo .....	1 200	2 800	-	347 800	43	93
Hedmark .....	2 500	4 500	-	509 600	47	87
Oppland .....	2 900	5 100	-	415 100	43	84
Buskerud .....	1 700	3 300	-	217 500	41	86
Vestfold .....	900	2 100	-	161 500	36	90
Telemark .....	1 000	2 500	-	97 100	38	84
Aust-Agder .....	500	1 100	-	53 200	47	84
Vest-Agder .....	900	1 700	-	98 100	50	88
Rogaland .....	3 400	3 500	-	519 400	57	87
Hordaland .....	1 800	4 700	-	154 000	33	79
Sogn og Fjordane .....	2 000	4 300	-	165 200	34	78
Møre og Romsdal .....	2 200	3 800	-	268 800	45	83
Sør-Trøndelag .....	2 600	2 800	-	366 500	51	84
Nord-Trøndelag .....	2 300	3 000	-	422 500	50	87
Nordland .....	1 900	2 700	-	277 800	51	84
Troms .....	900	1 600	-	113 000	45	83
Finmark .....	300	400	-	46 700	46	81
<b>Jordbruksareal i drift</b>						
5 - 49 dekar .....	3 000	21 100	-	83 500	13	87
50 - 99 dekar .....	5 500	14 600	-	353 100	24	86
100 - 199 dekar .....	12 800	11 900	-	1 574 200	45	85
200 - 499 dekar .....	8 400	4 900	-	2 023 700	55	86
500 - dekar .....	800	400	-	515 100	62	89



# Prisen på råolje opp - metallprisen ned

En kraftig oppgang i råoljeprisene og noe lavere priser på enkelte viktige råvarer gav samlet en oppgang i totalindeksen på 0,3 prosent fra november til desember. Industriens produsentpriser gikk opp 0,1 prosent. På 12-månedersbasis steg totalindeksen med 1,8 prosent.

Råoljeprisen steg kraftig i desember. Oppgangen er i noen grad sesongbetonet, men må også ses i sammenheng med det spesielt kalde klimaet i Nord-Europa og USA i desember. Utviklingen i markedet er trolig også påvirket av utfallet i det siste OPEC-møtet.

Enighet om å opprettholde samlet produksjon under kvoteordningen og å arbeide for å redusere overproduksjonen, kan ha virket positivt på markedets forventninger.

Prisen på Brent Blend (Nordsjøens referanseolje) steg til i underkant av 18 dollar pr. fat for desember, etter å ha ligget på vel 16 dollar pr. fat som et gjennomsnitt for 3. kvartal. Desemberprisen tilsvarer om lag 114 kroner basert på gjennomsnittlig valutakurs for måneden. I oktober og november lå prisen på hhv. 101 og 104 kroner pr. fat. Høyeste midtukenotering i desember var på 18,85 dollar pr. fat. I januar 1996 er de første noteringene på over 19 dollar pr. fat. I hovedsak som et resultat av utviklingen i råoljemarkedene steg 12-månedersveksten for totalindeksen med 1,8 prosent for desember - etter 1,6 prosent i november og 2,0 prosent i oktober. Fra 1994 til 1995 (årgjennomsnitt) steg totalindeksen med 2,6 prosent.

## Svakere hjemmemarkeder for industrien

Industriens produsentpriser hadde en mer moderat oppgang på 0,1 prosent fra november til desember. Kjøtt fra sau/lam, lettsaltet flekk, raffinerte oljeprodukter inklusive fyringsoljer og enkelte ferroprodukter ble omsatt til noe høyere priser. Svinekjøtt, enkelte kjemiske råvarer og metaller oppnådde lavere priser. Industrien hadde en svak nedgang i prisene ved salg til norsk marked, men oppnådde samlet noe høyere priser ved eksport.

For industrien samlet var veksten på 12-månedersbasis i desember på



2,2 prosent - etter 2,5 og 3,1 prosent i november og oktober. Tendensen har vært fallende i siste halvdel av 1995. Det er eksportnæringene som har hatt den sterkeste nedgangen. Fra et nivå på 6,4 prosent i september falt vekstraten til 2,2 prosent i desember. Nedgangen har vært sterkest innen metallindustrien og kjemisk industri. Også ved salg til norsk marked har vekstraten vært fallende - riktignok fra et lavere og noe mer stabilt nivå rundt 3 prosent. I desember var 12-månedersveksten ved salg til norsk marked 2,3 prosent.

## Metallpriser på vei ned

Til tross for at deler av eksportrettet industri synes å stå overfor svakere internasjonale markeder, oppnådde flere eksportbransjer betydelig høyere priser i 1995 (årgjennomsnitt) enn i 1994 og 1993.

Metallprisene ved London Metal Exchange nådde som årgjennomsnitt en topp i 1995 sammenlignet med årene 1990-1994. 1995-prisene på aluminium, kopper og nikkel målt i dollar pr. tonn, lå fra 25-30 prosent over 1994-nivået og fra 55-60 prosent over prisnivået i 1993. I norske kroner var årsveksten fra 1994 til 1995 noe lavere - 12-17 prosent - på grunn av valutaforhold.

Prisen på aluminium ble i desember notert til 1 655 dollar pr. tonn - uendret sammenlignet med november - men kraftig ned sammenlignet med juli. Kopperprisen ble notert til 2 900 dollar pr. tonn - vel 6 prosent lavere enn i juli (3 090 dollar). Kopper synes å ha stabilisert seg rundt 2 850-2 900 dollar. Nikkel ble i desember notert til vel 8 060 dollar pr. tonn - et fall på vel 5 prosent sammenlignet med november.

Produsentprisindeksen skal måle prisendringen for produksjonen i oljeutvinning, bergverksdrift, industri og kraftforsyning. Undersøkelsen omfatter ca. 1 300 representantvarer fordelt på ca. 500 bedrifter. Svarprosenten er normalt ca. 90 hver måned. Statistikken er under omlegging.

## Ny statistikk

**Produsentprisindeksen, pr. 15. desember 1995.**

Statistikken utgis hver måned i Ukens statistikk, også tilgjengelig i Statistisk månedshefte og SSB-data online. Mer informasjon: Torill Amundsen, tlf. 22 86 47 42 og Tom Andersen, tlf. 22 86 47 29. Vedleggstabellside: 21.

# Eksporten økte med åtte prosent i 1995

Norge eksporterte varer (unntatt skip og oljeplattformer) for 254 milliarder kroner i 1995. Det var 8,2 prosent høyere enn i 1994. Papir og papp økte sin eksportverdi med hele 36 prosent i forhold til 1994.

Eksporten av tradisjonelle varer økte i 1995 med 11,1 prosent, og utgjorde 143 milliarder. Vi importerte varer for 202 milliarder kroner, 9,3 prosent mer enn i 1994. Overskuddet på handelsbalansen med varer ble dermed 52 milliarder kroner, mot 50 milliarder i 1994. For tradisjonelle varer var det et underskudd på 59 milliarder kroner, mot et underskudd på 56 milliarder i 1994.

## Olje og gass

Foreløpige tall for olje og gass viser at vi i 1995 eksporterte råolje for 97 milliarder kroner og naturgass for 14 milliarder. Dette var verdiøkninger på henholdsvis 5,4 og 1,0 prosent fra 1994. Råolje og naturgass utgjorde dermed 44 prosent av total vareeksport uten skip og oljeplattformer i 1995. Vi eksporterte i 1995 i volum 9,3 prosent mer enn i 1994.

Den varegruppen som hadde størst økning i eksportverdi i 1995 var papir og papp, som økte med 2,65 milliarder kroner, eller 36 prosent i forhold til 1994.

Våre to klart største tradisjonelle eksportvarer var også i 1995 metaller og fisk. Vi eksporterte metaller, unntatt jern og stål, for 21,3 milliarder kroner i 1995 og fisk for 19,3 milliarder kroner. Disse gruppene utgjorde med det henholdsvis 15 og 13 prosent av vår totale eksport av tradisjonelle varer.

Import og tradisjonell eksport. Endringer i forhold til samme måned året før. 1995. Millioner kroner

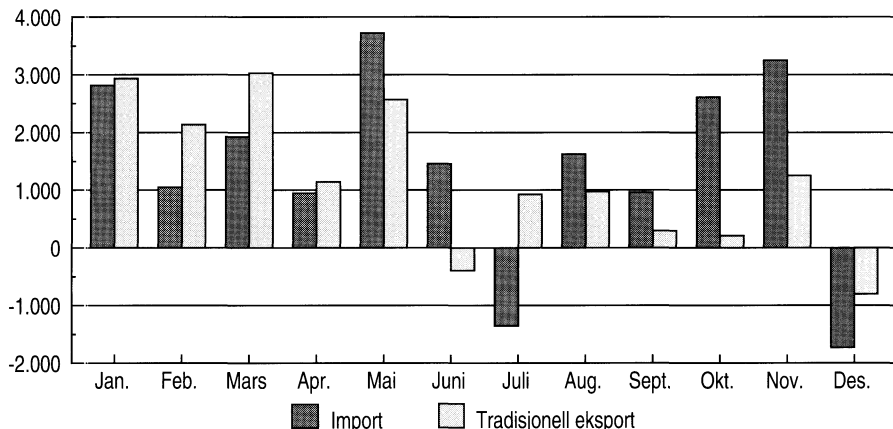

## Import

Det var biler og forskjellige gruppe maskiner som var varegruppene med høyest importverdi i 1995, og den største verdiøkningen. Importen av maskiner for spesielle industrier, generelle industrimaskiner, datautstyr, telekommunikasjonsutstyr, elektriske maskiner og kjøretøyer økte alle med fra 1 til 2 milliarder kroner i forhold til 1994 (økninger fra 12 til 25 prosent).

## Høy oljeeksport i desember

Vi eksporterte tradisjonelle varer for 11,4 milliarder kroner i desember. Dette var 6,7 prosent lavere enn i desember 1994. Men eksportverdien for råolje økte med 20 prosent i desember sammenlignet med desember i 1994.

Total eksport uten skip og oljeplattformer ble dermed 22,2 milliarder kroner, eller 3,8 prosent høyere enn i desember 1994. Importen var 9,9 prosent lavere enn i desember 1994, og utgjorde 15,8 milliarder kroner. Det ble dermed et overskudd på handelsbalansen med varer på 6,5 milliarder kroner. Dette var det største overskuddet siden mai 1993.

### Lav fiskeeksport i desember

Fiskeeksporten falt med 330 millioner (16 prosent), metaller unntatt jern og stål med 280 millioner (17

prosent) og raffinerte oljeprodukter med 260 millioner (29 prosent).

For importen var nedgangen størst for biler. Importen av kjøretøyer var 650 millioner kroner lavere enn i desember 1994, en nedgang på 38 prosent.

### Sesongkorrigerte tall

Sesongkorrigerte tall for perioden oktober-desember 1995 viste en oppgang i importverdien på 1,2 prosent. Sesongkorrigerte tall for tradisjonell eksport i perioden oktober-desember 1995 viste en nedgang på 2,1 prosent.

### Statistikken omfatter

Alle tall gjelder utenrikshandelen med varer. Import og eksport av skip og oljeplattformer er det for tidlig å få med. Heller ikke rente-, stønads- og tjenestebalansen med utlandet er med. Disse inngår i utenriksregnskapet som vil bli publisert senere.

### Ny statistikk

Utenrikshandelen med varer, desember 1995. Foreløpige tall.

Statistikken utgives hver måned i Ukens statistikk. Mer informasjon: Lars A. Lunde, tlf. 22 86 47 08, Ingun Jarlsbo, tlf. 22 86 47 27, eller Øyvind Hagen, tlf. 22 86 47 26.

# Sosiale og demografiske nøkkeltall

Utvalgte sosiale og demografiske indikatorer pr. 16. januar 1996



	Måleenhet	Periode	Tall fra tilsvarende periode/ tidspunkt året før			Endelige tall for året 1994		
			Antall/nivå					
<b>Befolkning*</b>								
Folkemengde 1.7.95	Personer		4 359 730		4 337 592		4 324 815 <sup>†</sup>	
Folketilvekst	Personer	3. kv. 95	7 221		5 895		23 595	
Fødselsoverskudd	Personer	3. kv. 95	5 045		4 271		16 021	
Fødte	Personer	3. kv. 95	15 522		14 630		60 092	
Døde	Personer	3. kv. 95	10 477		10 359		44 071	
Nettoinnflytting	Personer	3. kv. 95	2 176		1 624		7 436	
Innflyttinger	Personer	3. kv. 95	9 035		8 057		26 911	
Utflyttinger	Personer	3. kv. 95	6 859		6 433		19 475	
Folkemengde 1.10.95	Personer		4 366 951		4 343 487		4 348 410 <sup>†</sup>	
Folketilvekst i prosent	Pst.	3. kv. 95	0,17		0,14		0,54	
Flytting til og fra Norge etter statsborgerskap*								
			Innfl.	Utfll.	Netto- innfl.	Innfl.	Utfll.	Netto- innfl.
Alle statsborgerskap	Personer	3. kv. 95	9 035	6 859	2 176	8 057	6 433	1 624
Norge	Personer	3. kv. 95	3 629	4 071	-442	3 291	3 906	-615
Utlandet i alt	Personer	3. kv. 95	5 406	2 788	2 618	4 766	2 527	2 239
Norden	Personer	3. kv. 95	1 824	1 188	636	1 813	953	860
Vest-Europa ellers	Personer	3. kv. 95	746	661	85	571	513	58
Øst-Europa	Personer	3. kv. 95	1 011	221	790	802	286	516
USA/Canada, Oseania, Japan, Israel	Personer	3. kv. 95	447	378	69	367	351	16
Andre statsborgerskap	Personer	3. kv. 95	1 367	334	1 033	1 203	416	787
Asia inkl. Tyrkia <sup>2</sup>	Personer	3. kv. 95	879	219	660	764	246	518
Afrika	Personer	3. kv. 95	318	69	249	306	92	214
Latin-Amerika	Personer	3. kv. 95	170	46	124	133	78	55
Statsløse/uoppgitt	Personer	3. kv. 95	11	6	5	10	8	2
<b>Arbeidsmarkedet</b>								
Arbeidsledige (AKU) i alt	Pst.	3. kv. 95		4,8			5,3	
Kvinner	Pst.	3. kv. 95		4,7			5,3	
Menn	Pst.	3. kv. 95		4,9			5,4	
Andel langtidsledige (AKU) i alt	Pst.	3. kv. 95		41,2			39,4	
Kvinner	Pst.	3. kv. 95		41,8			32,3	
Menn	Pst.	3. kv. 95		40,7			45,2	
Arbeidsstyrkeprosent i alt	Pst.	3. kv. 95		70,7			69,9	
Kvinner	Pst.	3. kv. 95		64,9			63,7	
Menn	Pst.	3. kv. 95		76,5			76,0	
Andel sysselsatte på deltid i alt	Pst.	3. kv. 95		24,6			24,5	
Kvinner	Pst.	3. kv. 95		44,3			43,7	
Menn	Pst.	3. kv. 95		8,0			8,5	
<b>Barnehager</b>								
Dekningsgrad 0-2 år	Pst.	15.12.94		19,8			17,4	
Dekningsgrad 3-6 år	Pst.	15.12.94		69,9			67,1	
Dekningsgrad 0-6 år	Pst.	15.12.94		48,7			45,7	
<b>Trygdestatistikk</b>								
Pensjonister i folketrygden	Mottakere	30.09.95		906 873			..	
Av dette: Alderspensjonister	Mottakere	30.09.95		625 990			..	
Uførepensjonister	Mottakere	30.09.95		234 757			232 468	
Etterlatte ektefeller	Mottakere	30.09.95		32 052			32 867	
Enslige forsørgere m/overgangsstønad	Mottakere	30.09.95		45 673			45 654	
<b>Kriminalitet*</b>								
Anmeldte lovbrudd i alt	Anmeldelser	3. kv. 95		111 177			97 047	
Forbrytelser i alt	Anmeldelser	3. kv. 95		80 252			69 168	
Av dette: Grove voldsforbrytelser	Anmeldelser	3. kv. 95		270			329	
Tyverier	Anmeldelser	3. kv. 95		54 949			50 134	
Narkotikaforbrytelser	Anmeldelser	3. kv. 95		5 100			3 334	
Forseelser i alt	Anmeldelser	3. kv. 95		30 925			27 845	
Av dette: Promillekjøring	Anmeldelser	3. kv. 95		2 595			2 356	
Andre veitrafikkforseelser	Anmeldelser	3. kv. 95		13 058			11 716	
<b>Trafikkdrepte*</b>								
Trafikkdrepte i alt	Personer	Sept.-nov.95		70			70	

<sup>†</sup> Folkemengde ved begynnelsen og slutten av året. <sup>2</sup> Minus Japan og Israel. \* Foreløpige tall.

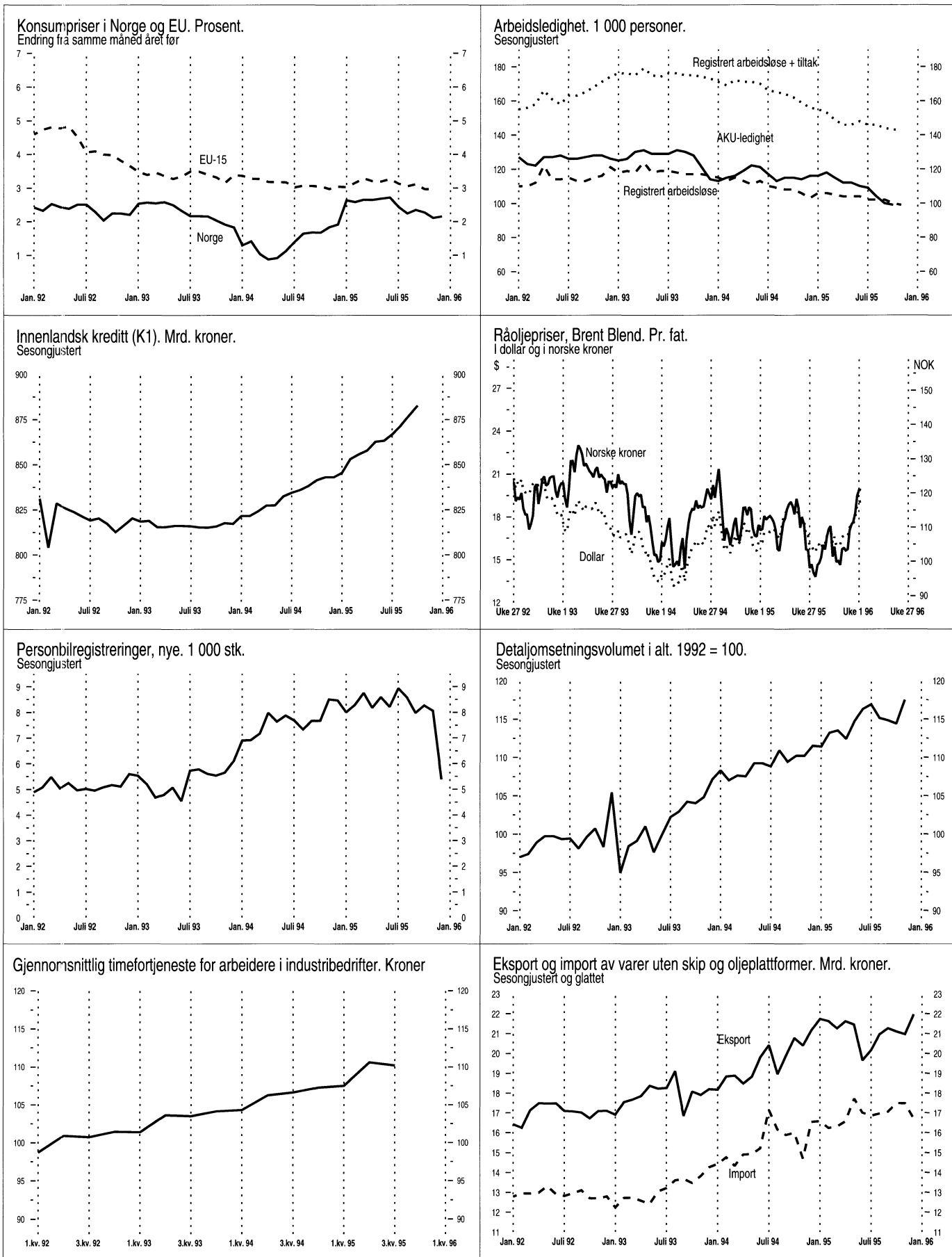



	Måleenhet	Periode	Ujusterte tall		Sesongjusterte tall	
			Nivå	Pst. endring fra tilsv. periode året før	Nivå	Pst. endring fra foreg. periode
<b>Nasjonalregnskap</b>						
BNP	Mill. 1992-kr	3. kv. 95	218336*	4,2	220989	1,7
BNP for fastlands-Norge	Mill. 1992-kr	3. kv. 95	182107*	2,7	183856	1,1
Konsum i husholdninger og ideelle organisasjoner	Mill. 1992-kr	3. kv. 95	110982*	3,7	109600	1,5
Bruttoinvesteringer, fast kapital	Mill. 1992-kr	3. kv. 95	41836*	-1,6	41597	-5,9
Bruttoinvesteringer, fastlands-Norge	Mill. 1992-kr	3. kv. 95	31718*	8,9	31882	-1,8
Tradisjonell vareeksport	Mill. 1992-kr	3. kv. 95	31900*	1,8	33103	4,9
Tradisjonell vareimport	Mill. 1992-kr	3. kv. 95	48061*	6,6	49571	0,5
<b>Industri og energi</b>						
Produksjonsindeks for industri (volum)	1990=100	Nov. 95	111,9	-7,8	111,9	0,7
Produksjonsindeks for kraftforsyning (volum)	1990=100	Nov. 95	124,1	21,3	108,7	11,4
Produksjon av olje	1000 tonn	Nov. 95	12498	8,4	..	..
Produksjon av gass	Mill. Sm <sup>3</sup>	Nov. 95	2859	0,1	..	..
Produksjon av elektrisk kraft	GWh	Nov. 95	12368	21,1	..	..
Ørdretilgang, verkstedprodukter og metaller (verdi)	1976=100	3. kv. 95	298,9	12,4	346,0	8,6
Investeringer, industri	Mill. kr	4. kv. 95	13843 <sup>1</sup>	42,8	3728 <sup>2</sup>	3,0
Investeringer i utvinning av råolje og naturgass	Mill. kr	4. kv. 95	42821 <sup>1</sup>	-9,4	..	..
<b>Bygg og anlegg</b>						
Boliger, antall igangsatt	Antall	Nov. 95	2074	-6,7	1757	-4,0
Andre bygg, igangsatt bruksareal	1000 m <sup>2</sup>	Nov. 95	303,5	5,3	214 <sup>2</sup>	-0,4
Ørdretilgang, byggeprosjekter (verdi)	1. kv. 1992=100	3. kv. 95	139	39,0	..	..
Ørdretilgang, anleggsprosjekter (verdi)	1. kv. 1992=100	3. kv. 95	118	73,5	..	..
<b>Tjenesteyting</b>						
Øvernattinger ved norske hoteller, i alt	1000	Nov. 95	886	3,3	1252	0,2
<b>Utenriksøkonomi</b>						
Vareeksport uten skip og oljeplattformer	Mill. kr	<b>Des. 95</b>	<b>22236*</b>	<b>3,8</b>	<b>22404</b>	<b>7,2</b>
Tradisjonell vareeksport	Mill. kr	<b>Des. 95</b>	<b>11383*</b>	<b>-6,7</b>	<b>11967</b>	<b>2,7</b>
Råolje og naturgass	Mill. kr	<b>Des. 95</b>	<b>10853*</b>	<b>17,7</b>	<b>10374</b>	<b>16,3</b>
Vareimport uten skip og oljeplattformer	Mill. kr	<b>Des. 95</b>	<b>15757*</b>	<b>-9,9</b>	<b>16351</b>	<b>-6,4</b>
Driftsbalansen, hittil i år <sup>4</sup>	Mill. kr	1.-3.kv.95	23467*	51,3	..	..
<b>Konsum</b>						
Detaljomsætningsindeksen (volum)	1992=100	Nov. 95	119,8	7,3	117,5	2,7
Personbilregistreringer, nye	Antall	Des. 95	3836	-38,1	5380	-33,2
<b>Priser og lønninger</b>						
Konsumprisindeksen	1979=100	<b>Des. 95</b>	<b>261,2</b>	<b>2,2</b>	<b>262,4</b>	<b>0,3</b>
Eksportprisindeks (uten skip og oljeplattformer)	1988=100	3. kv. 95	99,8	-1,4	..	..
Importprisindeks (uten skip og oljeplattformer)	1988=100	3. kv. 95	105,5	1,5	..	..
Prisindeks for detaljhandel	1992=100	Okt. 95	249,3	-0,1	..	..
Prisindeks for engrosshandel	1985=100	3. kv. 95	157,3	2,9	..	..
Produsentprisindeks for produkter fra industri	1981=100	Nov. 95	165,5	0,4	..	..
Prisindeks for førstegangsomsætning innenlands	1981=100	Des. 95	167,9	1,4	..	..
Prisindeks for nye eneboliger	1989=100	3. kv. 95	104,0	7,4	103,3	0,1
Prisindeks for brukt bolig	1991=100	3. kv. 95	118,4	6,2	..	..
Gjennomsnittlig timefortjeneste, industri	Kr	3.kv. 95	110,16	3,3	..	..
Råoljepris, Brent Blend, spotmarkedet, midtukepris <sup>5</sup>	\$/fat	<b>Uke 2</b>	<b>19,06</b>	<b>17,5</b>	..	..
<b>Arbeidsmarkedet</b>						
Sysselsatte (AKU)	1000	3. kv. 95	2113	1,9	2098 <sup>6</sup>	0,3
Arbeidssøkere uten arbeidsinntekt (AKU)	1000	3. kv. 95	106	-9,4	99 <sup>6</sup>	-1,0
Arbeidssøkere i prosent av arbeidsstyrken (AKU)	Pst.	3. kv. 95	4,8	..	4,6 <sup>6</sup>	..
Registrerte arbeidsledige <sup>7</sup>	1000	Des. 95	89	-10,0	99 <sup>8</sup>	-1,0
Registrerte arbeidsledige og sysselsatte på tiltak <sup>7</sup>	1000	Des. 95	137	-9,9	143 <sup>8</sup>	0,0
<b>Offentlige finanser og finansmarkeder</b>						
Fordelte skatter, i alt <sup>9</sup>	Mrd. kr	Nov. 95	37,3	8,3	..	..
Åpne konkurser, i alt <sup>10</sup>	Antall	Okt. 95	291	14,1	..	..
Eurorenter (tremåneders plasseringer i norske kroner) <sup>11</sup>	Pst. pr. år	<b>Uke 2</b>	<b>5,4</b>	..	..	..
Innenlandsk kreditt (K1) <sup>11,12</sup>	Mrd. kr	Okt. 95	881,1	5,0	882,7	0,6
Utlån til publikum fra norske finansinstitusjoner	Mrd. kr	3.kv. 95	831,3	4,3	..	..
Utlån til publikum fra private og offentlige banker	Mrd. kr	Okt. 95	682,9	6,0	..	..
Innskudd fra publikum i private og offentlige banker	Mrd. kr	Okt. 95	457,4	5,3	..	..
Gjennomsnittlig rentesats for utlån til publikum fra norske banker <sup>11</sup>	Pst. pr. år	3.kv. 95	7,60	..	..	..
Gjennomsnittlig rentesats for innskudd fra publikum fra norske banker <sup>11</sup>	Pst. pr. år	3.kv. 95	3,96	..	..	..

<sup>1</sup> Årsanslag for 1995. <sup>2</sup> Foregående kvartal. <sup>3</sup> Trend, eksklusive bygg for jordbruk, skogbruk og fiske. <sup>4</sup> Omfatter balanse for handel med varer og tjenester og balanse for renter og stønader. <sup>5</sup> Kilde: Financial Times. <sup>6</sup> September 1995, 3- måneders glidende sentrert gjennomsnitt. <sup>7</sup> Kilde: Arbeidsdirektoratet. <sup>8</sup> November 1995. <sup>9</sup> Kilde: Skattedirektoratet. <sup>10</sup> Kilde: Brønnøysundregistrene. <sup>11</sup> Kilde: Norges Bank. <sup>12</sup> K1 gir et mål på innenlandsk kreditt tilført publikum.

\* Foreløpige tall. \* Indikatorene med uthevet tekst er endret siden forrige hefte.

**Porto betalt for avis-  
framsending**

*Returadresse:*  
Statistisk sentralbyrå  
Salg- og abonnementsseksjonen  
Postboks 8131 Dep.  
0033 OSLO

ISSN 0804-0524

3

## Ny statistikk i neste nummer:

- Anmeldte lovbrudd, 4. kv. 1995
- Arbeidskraftundersøkelsen, 4. kv. 1995
- Omsetningsindeks, forretningsmessig tjenesteyting, 3. kv. 1995
- Salg av petroleumsprodukter, desember 1995
- Skatteregnskapsstatistikk, januar-desember 1995
- Veitrafikkulykker med personskaade, desember 1995



**Statistisk sentralbyrå**  
Statistics Norway