



25

Barns samværsrett

Tre av fire barn i delte familier har ofte kontakt med begge foreldrene, sidene 4 og 5

Færre plasser i psykiatrien

I barne- og ungdomspsykiatrien ble antall hel-døgns plasser redusert med nesten 8 prosent fra 1993 til 1994, side 5

Fylkeskommunene investerer

Økningen i fylkeskommunenes investeringsutgifter var på 15,4 prosent i fjor, sidene 6 og 7

Redaksjon: Svein Longva (ansv. red.), Atle Jansson, Johan Alvik, Tom Granseth (økonomiske nøkkeltall).

Redigering/grafikk: Kirsten Aanerud, Elisabeth Godnes, Iris Stenseng, Audhild Øverby. **Korrektur:** Else Efstjed, Asta Bårdseth. **Tabeller:** Camilla Juvet.

Design: Enzo Finger Design. **Trykk:** Lobo Grafisk as.

Priser: Pr. år kr 720,-. Enkeltnr. kr 25,-.

ISSN 0804-0524.

Husk å oppgi kilde: Ukens statistikk/Statistisk sentralbyrå.

Ny statistikk:

	Tekst side:	Tabell side:
Undersøkelse om samværsrett, 1996	4-5	-
Fylkeshelsestatistikk, 1994	5	3
Kommuneregnskapsstatistikk, 1995. Fylkeskommuner	6-7	25
Skatteregnskapsstatistikk, januar-mai 1996	7	33
Innenlandske transportytelser, 1995	8	23
Arbeidsinnsats i jordbruket, 1994/95	9	7
Lønnsstatistikk. Tilsatte i kommunal og fylkeskommunal virksomhet, 1. oktober 1995	10	11
Utenrikshandelen med varer, mai 1996	11	20

Annet stoff:

De unge tjener mindre	3	-
Omfattende gjennomgang av norsk statistikk	12-13	-
Høringsuttalelse til ny aksjelov	13	-
Økonomiske nøkkeltall	14-15	-

Elektronisk utgave av Ukens statistikk finnes på SSBs Web-tjeneste, adressen: <http://www.ssb.no>

Publikasjoner

Statistisk sentralbyrå utgir statistikk og analyser i en rekke ulike serier og periodiske publikasjoner.

Norges offisielle statistikk formidler statistikk hovedsakelig i form av tabeller. I denne serien inngår også Statistisk årbok, Statistisk månedshefte, Historisk statistikk og Regionalstatistikk. **Samfunnsspeilet** og **Økonomiske analyser** er tidsskrifter som bringer utdypende kommentarer og analyser. **Statistiske analyser** bringer mer "populære" analyser, som retter seg mot en større leserkrets. **Sosiale og økonomiske studier** er en serie for forskningsformidling. **Rapporter** utgis i tilknytning til de enkelte statistikkområdene eller aktuelle prosjekter og oppdrag. Aktuell statistikk presenteres også i ulike tema-publikasjoner, som **Bank- og kredittstatistikk**, **Månedstatistikk over utenrikshandelen** og **Bygginformasjon**. Det utgis hvert år en **CD-ROM med nordisk statistikk**.

Bestilling av publikasjoner:

For abonnement, samt kjøp av enkeltpublikasjoner: Statistisk sentralbyrå, Salg- og abonnementservice, Postboks 8131 Dep., 0033 Oslo.
Telefon: 22 00 44 80. Telefaks: 22 86 49 76.
E-post: salg-abonnement@ssb.no.

Enkeltpublikasjoner kan også kjøpes hos:
Akademika - avdeling for offentlige publikasjoner, Møllergt. 17, Postboks 8134 Dep., 0033 Oslo.
Telefon: 22 11 67 70. Telefaks: 22 42 05 51.

Alle publikasjoner finnes i vårt bibliotek.

Elektronisk formidling

SSBs Web-tjeneste på Internett blir daglig oppdatert med ny statistikk. Statistikken er også sortert etter emne. I tillegg finnes bl.a. pressemeldinger og Ukens statistikk i elektronisk versjon. Tjenesten er gratis og adressen er: <http://www.ssb.no>

Ny statistikk

Statistisk sentralbyrå vil publisere nye tall fra følgende statistikker:

	Frigivelses- dato:	Ukens statistikk:
Arbeidskonflikter, 1995	27.06.	27.06.
Byggearealstatistikk, mai 1996	26.06.	04.07.
Eie og bruk av personbil, 1995	27.06.	27.06.
Havnestatistikk, 1995	27.06.	27.06.
Hotellstatistikk, mai 1996	27.06.	04.07.
Medlemmer i arbeidsgiver- og arbeidstaker-sammenslutninger, pr. 1. januar 1996	27.06.	27.06.
Salg av petroleumsprodukter, mai 1996	27.06.	27.06.
Varehandelsstatistikk, 1994	27.06.	27.06.
Veitrafikkulykker med personskaade, mai 1996	24.06.	27.06.

Statistisk sentralbyrå tar forbehold om at varslet publiseringsdato kan bli forskjøvet.

De unge tjener mindre

Fra 1990 til 1993 var det nedgang i medianinntekten for alle alderstrinn under 25 år. Nedgangen var størst for menn. Det går frem av undersøkelsen «Levekår i støpeskjeen». Undersøkelsen viser også at unge menn mottok mer dagpenger enn kvinner, mens kvinner fikk mer fra folketrygden enn menn i samme periode.

«Levekår i støpeskjeen» analyserer de materielle levekårene for fødselskullene fra 1961 til 1975, i perioden 1990 til 1995.

Årene 1990 til 1993 var preget av høy arbeidsledighet og av at mange unge valgte å ta utdanning. Dette har satt klare spor i inntektsutviklingen til de fødselskullene denne undersøkelsen analyserer. For alle alderstrinnene under 25 år var medianinntekten i 1993 lavere enn i 1990 når den siste omregnes til 1993-kroner. Nedgangen i inntekt gjaldt for samtlige unge opp til 25-årsalderen, men var sterkest for menn. For eksempel var medianinntekten for 23-årige ugifte menn omtrent 22 000 kroner lavere i 1993 enn i 1990. For 23-årige ugifte kvinner var medianinntekten i 1993 knapt 9 000 kroner lavere enn i 1990. Imidlertid lå kvinnenes medianinntekter betydelig under medianinntekten for jevnaldrende menn i alle årskull over 20 år både i 1990 og 1993.

Mest dagpenger til menn

Den viktigste stønadsordningen for årskullene i undersøkelsen var dagpenger under arbeidsledighet. Det var en høy andel som mottok dagpenger i 1993, særlig blant unge menn. I årskullene født 1969-1972 mottok vel 34 prosent av mennene i det eldste årskullet dagpenger. Det samme gjaldt vel 40 prosent av men-

nene i 1972-kullet. Den gjennomsnittlige utbetalingen lå mellom 23 000 i det eldste årskullet til 20 000 i det yngste. Både andeler og beløp er en god del lavere for kvinnenes vedkommende. Andelen kvinner som mottok dagpenger, varierer fra 16,8 prosent i 1972-kullet til 22,8 prosent i 1969-kullet. For kvinner som fikk dagpenger, varierer de gjennomsnittlige beløpene fra 13 000 i 1972-kullet til 20 000 i 1969-kullet. Forskjellene etter kjønn må sees i sammenheng med at avtjent verneplikt gir rett til dagpenger etter dimettering.

Også i de eldre årskullene var det en stor andel som mottok dagpenger. I 1961-kullet fikk én av fem ugifte menn dagpenger i 1993. Blant de ugifte kvinnene var andelen noe mindre.

Samlet sett reflekterer tallene at situasjonen på arbeidsmarkedet i 1993 var problematisk for aldersgruppene som er med i undersøkelsen. Mye tyder på en betydelig vandringsut og inn av ledighetsperioder, og at langt flere har vært ledige i løpet av året enn det gjennomsnittlige ledighetsnivået for de enkelte aldersgruppene.

Kvinnene fikk mest fra folketrygden

Selv om kvinnene fikk mindre i dagpenger enn menn, så er forholdet

motsatt i andelen som fikk utbetalt andre ytelser fra folketrygden. Her er overgangsstønad for enslige forsørgere langt den viktigste ytelsen. For eksempel var samlet utbetalte ytelser fra folketrygden for kvinnene i 1971-kullet 172,6 millioner, mot 71 millioner for de jevnaldrende mennene.

Én av ti fikk sosialhjelp

Blant ugifte menn ligger andelen som mottok sosialhjelp i 1993, på rundt 10 prosent. Det gjelder for samtlige årskull fra 1961 til 1974. Blant ugifte kvinner som mottok sosialhjelp, synker andelen til i underkant av 9 prosent i de eldste årskullene. Kun en liten andel av de gifte av begge kjønn i de eldre årskullene mottok sosialhjelp. For de eldste årskullene er derfor andelen som mottok sosialhjelp, totalt kun 5 prosent.

Kilde

Levekår i støpeskjeen, Rapport 96/11, Statistisk sentralbyrå.

Mer informasjon: Kari Skrede, tlf. 22 86 48 63, e-post: kse@ssb.no eller Mette Ryen, tlf. 22 86 46 08, e-post: mtt@ssb.no.

Om undersøkelsen

Forprosjektet «Levekår i støpeskjeen» har vært finansiert av Norges forskningsråd under forskningsprogrammet «Barn, ungdom og familie». Forprosjektet blir nå fulgt opp av et hovedprosjekt som startet 15. mars i år. Hovedprosjektet skal etter planen avsluttes i 1998.

Bakgrunnen for forprosjektet var et ønske fra Barne- og familiedepartementet om å få utredet et opplegg til en undersøkelse av ungdommens økonomiske levekår, der levekårene blir sett i sammenheng med økt utdannings- tid, studiefinansiering, gjeldsbelastning, rentenivå og boforhold.

Medianinntekt: Inntekten til den som har like mange i samme gruppe med høyere og med lavere inntekt.

Feil i tabell

Det har dessverre sneket seg inn en feil i vedleggstabell 2, side 3, blant vedleggssidene. Det er oppgitt to forskjellige tallrekker for Møre og Romsdal. Vi ber om at disse tallene blir sett bort ifra. Korrigerte tall for dette fylket kommer i neste ukes utgave av Ukens statistikk.

Tre av fire barn i delte familier har ofte kontakt med begge foreldrene

Blant barn som bare bor sammen med den ene av sine foreldre, har 93 prosent vært sammen med den andre forelderens etter at foreldrene skilte lag eller etter sin fødsel. Nesten 75 prosent har vært sammen siste 30 døgn. Ett av ti foreldrepar har avtale om mer enn vanlig samvær. 8 prosent av barna bor hos sin far. I 30 prosent av tilfellene har foreldrene felles foreldreansvar. Dette viser undersøkelsen om samværsrett gjennomført i januar/februar i år.

I alt 86 prosent av barna har vært sammen med den andre forelderens siste 12 måneder, og 73 prosent har vært sammen med han eller henne siste 30 døgn. Samværet varierer med alderen. Blant barn i aldersgruppen 0-4 år har 79 prosent vært sammen med den andre forelderens siste 30 døgn, mens det i aldersgruppen 15-17 år gjelder 65 prosent.

En av ti har avtale om mer enn vanlig samvær

Ifølge undersøkelsen har 54 prosent avtale om vanlig samvær, det vil si annenhver helg, en ettermiddag i uka og delte ferier/høytider. 11 prosent har avtale om mer enn vanlig samvær og 7 prosent har avtale om mindre enn vanlig samvær. I 4 prosent av tilfellene er det barnet selv som stort sett bestemmer, blant barn i aldersgruppen 15-17 år gjelder dette for 12 prosent. I 23 prosent av forholdene er det ikke inngått noen avtale om samvær. Gjelder forholdet ett barn, er det 25 prosent som ikke har noen avtale. Gjelder det flere barn, er det 19 prosent som ikke har noen samværsavtale.

Det spiller en stor rolle at begge foreldrene har bodd sammen med barnet. Bodde de ikke sammen ved barnets fødsel, er det 53 prosent som ikke har noen avtale. Var foreldrene gift, er det 12 prosent som ikke har noen samværsavtale.

Om statistikken

Undersøkelsen om samværsrett er en spørreskjemaundersøkelse som ble gjennomført i januar og februar 1996. Utvalget bestod av personer som var foreldre til barn 0-17 år som bare bodde sammen med den ene forelderens og hvor begge foreldrene var i live. Den ene halvparten av utvalget bestod av personer som bodde sammen med barnet og den andre av personer som ikke bodde sammen med barnet. I alt var det 1 256 personer som besvarte spørsmålene. Undersøkelsen ble gjennomført på oppdrag fra Barne- og familiedepartementet.

Fordeling på avtaletype inngått om samvær mellom barnet og barnets andre forelder. Prosent

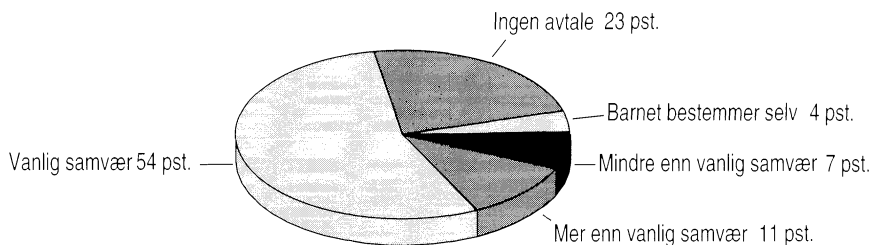

Det har også betydning om barnet bor fast hos mor eller far. Bor barnet hos far, er det 8 prosent som ikke har noen samværsavtale, og 22 prosent har avtale om mer enn vanlig samvær. Bor barnet derimot hos mor, er det 24 prosent som ikke har noen avtale og 10 prosent har avtale om mer enn vanlig samvær.

8 prosent bor hos far

8 prosent av barna bor hos far, mens 92 prosent bor hos mor. Jo eldre barnet er, dess flere bor hos far. Blant dem i aldersgruppen 0-4 år er det 2 prosent som bor hos far. I aldersgruppen 5-9 år er det 6 prosent; blant 10-14-åringene er det 12 prosent og blant 15-17-åringene er det 15 prosent som bor hos far.

Også kjønnsfordelingen er forskjellig. Blant de barna som bor hos mor, er

det omtrent like mange gutter som jenter. Blant dem som bor sammen med far, er det 57 prosent gutter og 43 prosent jenter.

17 prosent har gangavstand

Blant dem som har den andre forelderens boende i Norge, er det 17 prosent som har gangavstand til den andre forelderens. 41 prosent har ei reisetid på en halv time eller mindre, mens 24 prosent har ei reisetid på mer enn en halv time og mindre enn 2,5 time. 19 prosent har en reisetid på mer enn 2,5 time.

Det er en klar sammenheng mellom avstand til den andre forelderens og hvilken samværsavtale foreldrene har. Blant dem som bor i gangavstand til den andre forelderens, er det 14 prosent som ikke har noen avtale om samvær, mens 19 prosent har avtale om mer enn vanlig samvær. Blant dem som bor mer enn 2,5 time fra den andre forelderens, er det 36 prosent som ikke har noen avtale om samvær, og 9 prosent har avtale om mer enn vanlig samvær.

Blant de barna som har gangavstand til den forelderens de ikke bor sammen med, har 88 prosent vært sammen med han eller henne siste 30 døgn. Bare 47 prosent av dem som har mer

Færre plasser i psykiatrien

Antall heldøgns plasser innen voksenpsykiatrien gikk ned med omtrent 6 prosent fra 1993 til 1994. I barne- og ungdomspsykiatrien ble antall plasser redusert med nesten 8 prosent. Fra 1980 har antall plasser gått ned med 44 prosent.

Ved utgangen av 1994 var det 6 827 heldøgns plasser i psykiatrien. 6 537 plasser var for behandling av voksne og 290 for behandling av barn og ungdom. I voksenpsykiatrien var 3 051 plasser i sykehusbehandling, mens 3 486 var innen sykehjem, ettervernshjem, bo- og behandlingssenter m.m.

Få nye årsverk

Antall årsverk i barne- og ungdomspsykiatrien økte med nesten 3 prosent fra 1993 til 1994. Årsverksinnsatsen til behandling av voksne var omtrent uendret. Sammensetningen av personell var noe endret. Antall psykiatere, leger, psykologer og psykiatriske sykepleiere hadde økt, mens andelen ufaglærte var gått ned. Fra 1980 har antall årsverk økt med omtrent 19 prosent.

For voksenpsykiatrien var antall oppholds døgner redusert med vel 6 prosent, men det var liten endring i antall utskrivinger.

Innen barne- og ungdomspsykiatrien var det nedgang i både antall oppholds døgner og utskrivinger. Antall oppholds døgner ble redusert med nesten 12 prosent, og antall utskrivinger med ca. 14 prosent.

I 1994 var det daglig i gjennomsnitt 5 990 heldøgns pasienter i psykiatriske institusjoner. Dette er en reduk-

sjon på vel 6 prosent fra året før. Sammenlignet med 1980 har antallet gått ned med nesten 45 prosent.

Redusert liggetid

Gjennomsnittlig liggetid pr. utskriving var i 1994 92 dager. Dette er en reduksjon på vel 6 prosent fra året før. Psykiatriske sykehus, inkludert klinikker og psykiatriske avdelinger ved somatiske sykehus, har en gjennomsnittlig liggetid pr. utskriving på 56 døgner.

Psykiatriske sykehjem, ettervernshjem og bo- og behandlingssenter hadde en gjennomsnittlig liggetid på 223 døgner. I barne- og ungdomspsykiatrien er liggetiden pr. utskriving i gjennomsnitt 85 døgner.

Antall polikliniske konsultasjoner økte med ca. 13 prosent fra 1993 til 1994. Økningen var størst innen voksenpsykiatrien.

Brutto driftsutgifter til psykiatriske institusjoner var i 1994 ca. 5,5 milliarder. Utgiftene til voksenpsykiatrien viste en liten nominell nedgang fra 1993 til 1994. Brutto driftsutgifter til barne- og ungdomspsykiatri økte nominelt med nesten 2 prosent. I underkant av 23 millioner ble betalt i egenandeler for polikliniske konsultasjoner.

alle når begge har foreldreansvar. Når én har foreldreansvaret, har 82 prosent hatt samvær med den andre forelderens siste 12 måneder, mens prosenten er 96 ved felles foreldreansvar. 68 prosent har hatt samvær siste 30 døgner ved eneansvar, 88 prosent ved felles foreldreansvar.

Blant foreldre som var samboere ved barnets fødsel, er det 24 prosent som har felles foreldreansvar. Var de gift har 57 prosent felles ansvar for bar-

Oslo bruker mest ressurser pr. innbygger til institusjonspsykiatrien. Dette gjelder både voksenpsykiatri og barne- og ungdomspsykiatri. Østfold har de laveste utgiftene pr. innbygger innen voksepsykiatrien, mens Telemark ligger lavest når det gjelder barne- og ungdomspsykiatri.

Om statistikken

Statistikken omfatter alle psykiatriske institusjoner og avdelinger på fylkenes helseplaner i tillegg til statlige institusjoner.

314 institusjoner og avdelinger har levert regnskapsopplysninger, mens vi har mottatt 310 oppgaver om personell og aktivitet.

Brutto driftsutgifter omfatter utgifter til lønn, sosiale utgifter, utstyr, vedlikehold, andre driftsutgifter og overføringer. Kapitalutgifter og finansieringstransaksjoner slik som fond, utgiftsføring av regnskapsmessig overskudd og dekning av tidligere underskudd er ikke inkludert. Overføringer som blåser opp regnskapet, er trukket fra.

Årsverk er heltidsansatte pluss deltidansatte (omregnet til heltid) pr. 31. desember 1994.

Ny statistikk

Fylkehelsestatistikk, 1994.

Statistikken utgis årlig i *Ukens statistikk*. Mer informasjon: Anne Mundal, tlf. 22 86 45 33, e-post: amu@ssb.no og Solveig Haakonsen, tlf. 22 86 45 48, e-post: sol@ssb.no. Vedleggstabeller side: 3-6.

enn 2,5 times reisetid, har hatt slikt samvær i denne perioden.

30 prosent har felles foreldreansvar

I 30 prosent av tilfellene har begge foreldrene foreldreansvar. Dette har betydning for barnets samvær med den av foreldrene det ikke bor sammen med. Når bare den ene har foreldreansvar, er det 91 prosent som har hatt samvær etter samlivsbrudd eller fødsel, mens det gjelder nesten

net. Bodde ikke foreldrene sammen ved barnets fødsel, har bare 7 prosent felles foreldreansvar.

Ny statistikk

Undersøkelse om samværsrett, 1996.

Foreløpig blir bare noen av hovedresultatene offentliggjort. En større publikasjon vil foreligge senere. Mer informasjon: Odd Frank Vaage, tlf. 22 86 46 69, e-post: ova@ssb.no.

Økte investeringer i fylkeskommunene

Fylkeskommunene hadde en betydelig økning i brutto investeringsutgifter i 1995. Økningen var på 424 millioner kroner, eller 15,4 prosent fra året før. Dette var mer enn en tredobling av økningen i investeringer fra 1993 til 1994.

Til tross for den store økningen i investeringsutgifter, bedret fylkeskommunenes finansielle situasjon seg også i 1995. Samlet hadde fylkeskommunene et overskudd før lån og avsetninger på over 400 millioner kroner. Dette innebar en økning i overskuddet på vel 140 millioner i forhold til året før.

Økte driftsinntekter

Det økte overskuddet for fylkeskommunene hadde sammenheng med at driftsinntektene økte med ca. 0,5 prosentpoeng mer enn driftsutgiftene. Økningen i driftsinntekter skyldtes at samtlige fylkeskommuner hadde økning i skatteinntekter. Samtidig fikk de fleste mer i rammeoverføringer enn i 1994. Brutto driftsresultat ble nesten 3,7 milliarder kroner, eller mer enn 400 millioner høyere enn i 1994. Netto rentebelastningen ble redusert med 144 millioner kroner,

eller nesten 17 prosent. På grunn av en tilsvarende økning i netto avdragene på lån, ble økningen i netto driftsresultat på 400 millioner, fra nesten 1,2 milliarder kroner til over 1,6 milliarder. Netto driftsresultat utgjorde 3,1 prosent av driftsinntektene i 1995, mens tilsvarende tall for 1994 var 2,3 prosent.

En tredjedel av fylkeskommunene hadde underskudd

Også i 1995 hadde mer enn en tredjedel av fylkeskommunene et underskudd før lån og avsetninger. Det største underskuddet hadde Vestfold, med 125 millioner kroner. Østfold, Rogaland og Møre og Romsdal hadde underskudd på henholdsvis 65, 64 og 47 millioner. Nær halvparten av fylkeskommunene fikk en reduksjon i overskuddet mellom 1994 og 1995. Hovedårsaken til reduksjonen var de økte investeringsutgiftene.

Fylkeskommuner. Hovedtall for drift, investering og finansiering



	Mill. kr 1994	Mill. kr 1995	Endring i prosent 94/95
Drift			
1. Driftsinntekter	50 403	52 937	5,0
2. Driftsutgifter	47 162	49 259	4,4
3. Brutto driftsresultat (1-2)	3 241	3 678	13,5
4. Netto renteutgifter	851	707	-20,4
5. Netto avdrag	1 209	1 355	12,1
6. Netto driftsresultat (3-4-5)	1 181	1 615	36,7
Investeringer			
7. Brutto invest.-utgifter	2 761	3 185	15,4
8. Tilskudd, ref., salg av fast eiend.	667	653	-2,1
Finansiering			
9. Overskudd før lån (3-4-7+8)	296	437	47,6
10. Bruk av lån netto	1 620	1 957	20,8
11. Intern finansiering (7-8-6-10)	-707	-1 040	
Nøkeltall			
Bevilgningsregnskap			
Brutto driftsres. i pst. av driftsinntekt	6,4	6,9	
Renter/avdrag i pst. av driftsinntekt	4,1	3,9	
Netto driftsres. i pst. av driftsinntekt	2,3	3,1	
Bruttoinvest. i pst. av driftsinntekt	5,5	6,0	
Overskudd i pst. av driftsinntekt	0,6	0,8	
Lån (netto) i pst. av bruttoinvestering	58,7	61,4	
Balanse			
Arbeidskapital i pst. av driftsinntekt	2,3	4,0	
Lånegjeld i pst. av driftsinntekt	32,7	32,0	

Om statistikken

Opplysningene bygger på endelige regnskapstall for 1995, som Statistisk sentralbyrå innhenter fra alle fylkeskommunene. Fylkeskommunenes regnskaper er delt i drifts-, kapital- og balanseregnskap. Driftsregnskapet omfatter løpende inntekter og alminnelig løpende utgifter medregnet avdrag på lån. Kapitalregnskapet omfatter investeringsutgifter og finansiering av disse gjennom bruk av lån og andre kilder.

Størrelsen på *netto driftsresultat* indikerer i hvor stor grad driftsinntektene kan nyttes til finansiering av investeringer, avsettes eller nyttes til dekning av tidligere års underskudd.

Overskudd før lån og avsetninger viser om de totale inntekter overstiger de totale utgifter (inkl. utgifter til bruttoinvesteringer), og samsvarer i hovedsak med begrepet overskudd før lånetransaksjoner som brukes når kommuneforvaltningen presenteres etter nasjonalregnskapets føringsprinsipper. Hvis de totale utgiftene er høyere enn de totale inntektene, innebærer det en økning i netto gjeld, som vil framkomme i balanseregnskapet.

Arbeidskapitalen utgjøres av differansen mellom omløpsmidler og kortsiktig gjeld.

Sør-Trøndelag hadde størst overskudd

Størst overskudd før lån og avsetninger hadde Sør-Trøndelag fylkeskommune, med 234 millioner kroner. Til tross for økte investeringer, økte Sør-Trøndelag overskuddet fra 1994 med 161 millioner. Det største bidraget til styrking av budsjettbalansen, 112 millioner kroner, kom fra økning i skatteinntektene. Hedmark fylkeskommune klarte å snu et underskudd på 47 millioner i 1994 til et overskudd på 97 millioner kroner i 1995.

Fortsatt skattevekst

Månedsoppgjøret for innbetalt og fordelt skatt i mai viser en økning på 11 prosent sammenlignet med samme periode i fjor. Beløpet utgjør i alt 117,9 milliarder kroner. Forskuddsskatteordningen som står for i overkant av 80 prosent av skatteinntektene, hadde en vekst på 8,5 prosent, mens etter-skuddsordningen uten oljeskatter kan vise til en vekst på 31 prosent. Oljeskattene isolert hadde en vekst på 21 prosent.

Skattefordelingsfondet har økt sine inntekter med nærmere 4,5 milliarder kroner, eller 24 prosent. Bakgrunnen for dette er blant annet at maksimalsatsene på alminnelig inntekt for personlige skattytere i 1996 ytterligere ble redusert for kommunene med 0,5 prosentpoeng til 11,75 prosent. Satsen for fellesskatten til skattefordelingsfondet er økt tilsvarende reduksjonen i kommunesatsen.

Til tross for redusert kommunesats viser tallene en vekst i kommunenes skatteinntekter på 6 prosent. I tillegg til økt skattegrunnlag kan også noe av

økningen skyldes at flere benyttet seg av muligheten til å innbetale tilleggsforskudd fordi fristen for innbetaling ble utsatt fra 1. april til 1. mai i år.

Formues- og inntektsskatt til stat og fylke har en vekst på henholdsvis 12 og 7 prosent. Fylkesvis fordeling av skatteinntektene uten oljeskattene viser størst vekst i Sogn og Fjordane og Møre og Romsdal med henholdsvis 14 og 13 prosent, etterfulgt av Akershus, Buskerud og Aust-Agder som alle hadde 12 prosent. Lavest vekst finner vi i Finnmark og Rogaland med henholdsvis 4 og 6 prosent.

Om statistikken

Innbetalt skatt blir, etter fradrag for en marginavsetning, fordelt på ulike skattekreditorer ved bruk av beregnede fordelingstall. Medlems- og arbeidsgiveravgiften til folketrygden er også en del av fellesinnkrevingen, unntatt såkalt sentralt beregnet arbeidsgiveravgift for statsansatte. Det er særskilte ordninger for innkreving av oljeskatter.

Korreksjoner som følge av endrede nøkler for fordeling mellom skattekreditorer, er bare delvis innarbeidet i den løpende månedsstatistikken, særlig gjelder dette korreksjoner som foretas på skattefogdnivå.

Nøkkeltallene viser at bruttoinvesteringene, som andel av driftsinntektene i fjor økte med om lag 0,5 prosent, fra 5,5 til 6,0 prosent. Andelen av fylkeskommunenes investeringer som ble finansiert gjennom låneopptak, økte med over 20 prosent. Netto lån i prosent av investeringene økte fra 58,7 prosent i 1994 til 61,4 prosent i 1995. 3,9 prosent av inntektene gikk dessuten med til å dekke renter og avdrag i 1995, en svak reduksjon på 0,2 prosentpoeng fra 1994.

Fylkeskommunene økte omløpsmidlene med nesten 2,4 milliarder kroner i løpet av 1995. Samtidig økte kortsik-

tig gjeld med over 1,4 milliarder. Dette betyr at fylkeskommunene fikk en økning i arbeidskapitalen på nesten 1 milliard kroner. Den langsiktige gjelden økte med nesten 500 millioner kroner fra 1994 til 1995.

Nettoformue i 1995

Fylkeskommunene hadde ved utgangen av 1995 nær 3 milliarder kroner avsatt til fondsmidler. Det er en økning på nesten 400 millioner fra året før. Realkapitalen økte med om lag 1,9 milliarder kroner og endret netto-gjelden fra 1994 til nettoformue i 1995. Sammen med disse endringene viser økningen i regnskapsmessig

Skatteinntgangen fordelt på fylker. Prosentvis endring januar-mai fra 1994 til 1995 og fra 1995 til 1996

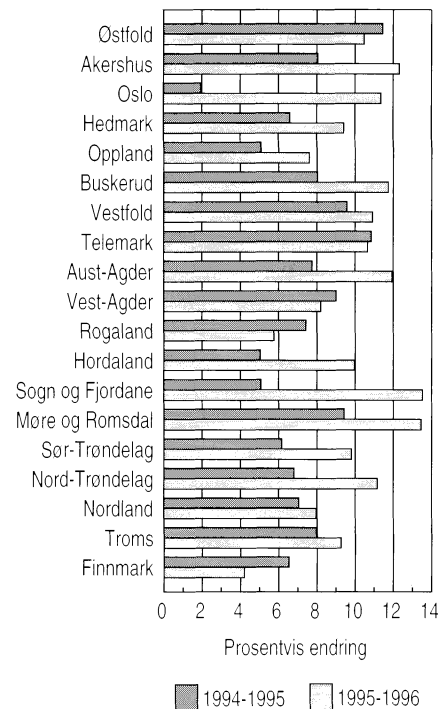

Ny statistikk

Skattereigningsstatistikk, januar-mai 1996.

Statistikken utgis i Ukens statistikk, hovedstørrelser er tilgjengelige i Statistisk månedshefte. Oppgaver over skatteinntgangen i de enkelte kommuner publiseres i serien Norges offisielle statistikk (NOS) Regionalstatistikk. Mer informasjon: Tove Brynildsen, tlf. 22 86 47 72, e-post: tbr@ssb.no eller Hjørdis Eeg-Henriksen, tlf. 22 86 45 27, e-post: heh@ssb.no. Vedleggstabeller side: 33-34.

Ny statistikk

Kommuneregnskapsstatistikk, 1995. Fylkeskommuner.

Statistikken utgis årlig i Ukens statistikk. Mer informasjon: Torild Fløysvik, tlf. 22 86 45 16, e-post: tfl@ssb.no, Hjørdis Eeg-Henriksen, tlf. 22 86 45 27, e-post: heh@ssb.no eller Tove Brynildsen, tlf. 22 86 47 72, e-post: tbr@ssb.no. Vedleggstabeller side: 25-32.

Økt godstrafikk – stabil persontrafikk

Godstrafikken økte med 7 prosent fra 1994 til 1995 målt i tonn-kilometer. Persontrafikken holdt seg stabil, med bare en liten økning i antall passasjerer og passasjerkilometer.

Det samlede transportarbeidet i gods-transporten økte med 2 190 millioner til 33 487 millioner tonnkilometer i 1995. Både transportene på fastlandet og til og fra kontinentalsokkelen økte med drøyt 1 million tonnkilometer fra 1994 til 1995.

Lengre distanser enn tidligere

Veitransporten har økt de senere årene. Tallene viser at transportarbeidet målt i tonnkilometer, øker mer enn antall tonn gods transportert. Spesielt tydelig var dette fra 1994 til 1995 med en økning på henholdsvis 10 og 2 prosent. Dette betyr at godset fraktes over lengre distanser enn tidligere. Av de totale transportene på fastlandet, stod veitransporten for hele 79 prosent av samlet godsmengde og halvparten av transportarbeidet. Transport til og fra kontinentalsokkelen er da ikke medregnet.

Statistikken viser en nedgang på 7-8 prosent for sjøtransporten fra 1994 til 1995 regnet i både tonn og tonnkilometer. Nedgangen kan imidlertid stort sett tilskrives skipsgruppen 3 000-9 999 bruttotonn, og beregningene for denne skipsgruppen er noe usikre.

Kontinentalsokkelen

Transporten av olje og gass mellom

kontinentalsokkelen og fastlandet har økt hvert år siden 1980. Det skjer imidlertid store endringer i transportmåtene fra kontinentalsokkelen. Selv om total transport målt i tonn økte med 13 prosent fra 1994 til 1995, ble oljeskiptransporten redusert med drøyt 18 prosent. Både oljerør- og gassrørtransporten økte med 33 prosent i samme periode.

Liten endring i persontransporten

Det ble utført et transportarbeid på i alt 54 978 millioner passasjerkilometer i 1995. Det er en økning på knapt 1 prosent fra året før. Også tallet på passasjerer økte noe i samme tidsrom, til 3 707 millioner. Sjøtransporten hadde en nedgang i passasjertallet på drøyt 6 prosent fra 1994 til 1995. Nedgangen skyldes færre passasjerer på bilfergerutene.

Hele 82 prosent av all persontransport utføres med personbil. Målt i passasjerkilometer er andelen drøyt 77 prosent. Disse andelenene har imidlertid vært stabile de senere årene. Økningen i antall passasjerer og passasjerkilometer var på bare 0,3 prosent fra 1994 til 1995.

Hver innbygger i Norge reiser i gjennomsnitt 2,3 ganger pr. dag, eller 850

Reiser og kilometer, etter transportmåte. Gjennomsnitt. 1995			
Trans-portmåte	Antall reiser pr. person	Antall km pr. person	Antall km pr. reise
I alt	850	12 600	15
Bilfergeruter	8	57	7
Annen rutefart	2	84	47
NSB	9	444	49
Bane/sporvei	21	87	4
Rutebiler	65	907	14
Drosjer	16	130	8
Utleiebiler	8	116	14
Personbiler	699	9 719	14
MC/mopeder	21	166	8
Fly	2	818	425

ganger i året. Hver reise er i gjennomsnitt nesten 15 kilometer lang, og vi reiser dermed 1 260 mil hvert år. Av disse blir 972 mil tilbakelagt med personbil. Nest etter personbil reiser vi mest med rutebil. I gjennomsnitt 65 reiser pr. nordmann i året, og hver reise er 14 kilometer lang. Hver nordmann flyr med innlandske fly knapt to ganger hvert år. Reiselengden er da i gjennomsnitt 425 kilometer.

Om statistikken

Transportarbeidet måles i tonn-kilometer og passasjerkilometer. Tonnkilometer er summen av transportmengden for én tur multiplisert med kjørt distanse. Passasjerkilometer er summen av antall kilometer hver passasjer har reist. Ved utregning av gjennomsnittlige reiselengder pr. person, er befolkningstallet medio 1995 benyttet (1. januar 1995 og 1996). Passasjertallene gjelder derimot for alle reisende uavhengig av nasjonalitet. Utenlandske statsborgere som reiser i Norge, påvirker imidlertid tallene lite. Beregning av innenlandske transportytelser gjøres hvert år av Statistisk sentralbyrå i samarbeid med Transportøkonomisk institutt.

Ny statistikk

Innenlandske transportytelser, 1995. Statistikken utgis årlig i Ukens statistikk og Norges offisielle statistikk (NOS) Sjøfart og Samferdselsstatistikk. Mer informasjon: Jan Monsrud, tlf. 62 88 54 07, e-post: jam@ssb.no. Vedleggstablerside: 23-24.

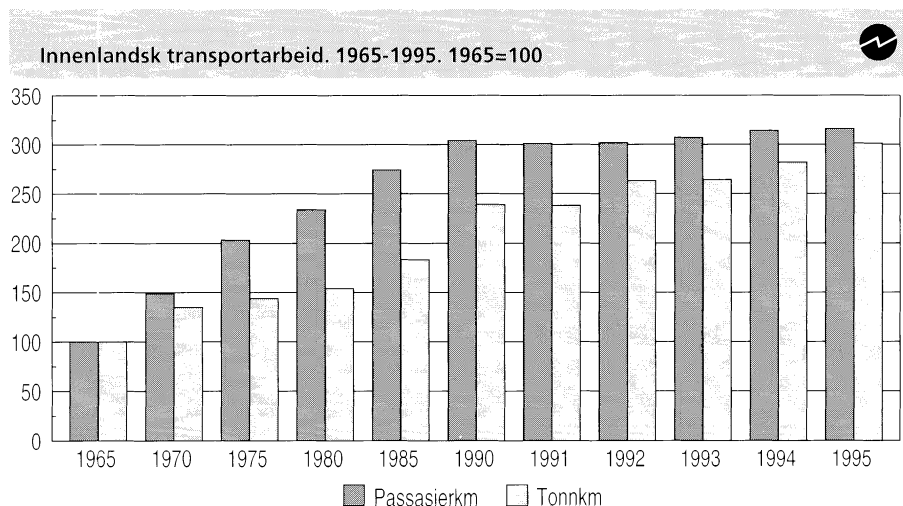

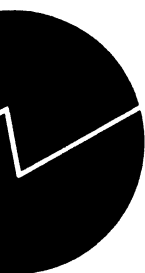

Vedleggstabeller

Emne	Tabell	Side
03.02	Fylkeshelsestatistikk, 1994	
	Brutto driftsutgifter ved psykiatriske institusjoner og avdelinger. Tilknytningsfylke. 1994. 1 000 kroner	3
	Fylkenes brutto driftsutgifter ved psykiatriske institusjoner og avdelinger. Korrigert for gjestepasientutgifter. Tilknytningsfylke. 1991. 1 000 kroner	3
	Heldøgns plasser ved psykiatriske institusjoner og avdelinger. Tilknytningsfylke. 1994	4
	Årsverk ved psykiatriske institusjoner og avdelinger. Tilknytningsfylke. 1994	4
	Utskrivninger av heldøgns pasienter ved psykiatriske institusjoner og avdelinger. Tilknytningsfylke. 1994	5
	Oppholdsdager ved psykiatriske institusjoner og avdelinger. Tilknytningsfylke. 1994	5
	Polikliniske konsultasjoner ved psykiatriske institusjoner og avdelinger. Tilknytningsfylke. 1994	6
06.01	Arbeidsinnsats i jordbruket, 1994/95	
	Arbeidsinnsats i jord- og hagebruk, etter kjønn og type arbeidskraft. Ymse strukturinndelingar	7
	Arbeidsinnsats på driftseiningane fordelt på brukarar/ektemakar, andre familiemedlemmer og anna arbeidshjelp. Arbeidsinnsats utanom bruket. Ymse strukturinndelingar	8
	Gjennomsnittleg arbeidsinnsats pr. driftseining og gjennomsnittleg arbeidsinnsats i jordbruket pr. 100 dekar jordbruksareal. Ymse strukturinndelingar	9
	Driftseiningar etter utførte timeverk i året. Ymse strukturinndelingar	10
	Driftseiningar med arbeidshjelp (utanom brukar og ektemake) i perioden 1. juni - 31. mai, etter timeverk utført av leigd hjelp. 1989/90 og 1994/95. Ymse strukturinndelingar	10
06.05	Lønnsstatistikk. Tilsatte i kommunal og fylkeskommunal virksomhet, 1. oktober 1995	
	Kommunale og fylkeskommunale arbeidstakere. Gjennomsnittlig månedsfortjeneste for heltidsansatte menn og kvinner i ulike tjenestesteder, stillingsgrupper og stillinger. Kr	11

Standardtegn i tabeller	Symbol
Tall kan ikke forekomme	.
Oppgave mangler	..
Oppgave mangler foreløpig	...
Tall kan ikke offentliggjøres	:
Null	-
Mindre enn 0,5 av den brukte enheten	0
Mindre enn 0,05 av den brukte enheten	0,0
Foreløpig tall	*
Brudd i den loddrette serien	-
Brudd i den vannrette serien	

Vedleggstabeller

<i>Emne</i>	<i>Tabell</i>	<i>Side</i>
09.05	Utenrikshandelen med varer, mai 1996	
	Innførselen av tradisjonelle varer i mai og januar-mai 1995 og 1996. Mill. kr. Foreløpige tall	20
	Utførselen av tradisjonelle varer i mai og januar-mai 1995 og 1996. Mill. kr. Foreløpige tall	21
	Samhandelen med land og landområder. Tradisjonelle varer. Januar-mai 1995 og 1996. Mill. kr. Foreløpige tall	22
10.12	Innenlandske transportytelser, 1995	
	Innenlandsk persontransport etter transportmåte. 1965, 1970, 1975 1980, 1985, 1990 og 1992-1995	23
	Innenlandsk godstransport etter transportmåte. 1965, 1970, 1975, 1980, 1985, 1990 og 1992-1995	24
12.01.20	Kommuneregnskapsstatistikk, 1995. Fylkeskommuner	
	Fylkeskommunenenes bevilgningsregnskap - hovedoversikt. Mill. kr	25
	Fylkeskommunenenes driftsregnskap - brutto driftsutgifter etter hoved- kapittel. Mill. kr	26
	Fylkeskommunenenes netto driftsutgifter etter hovedkapittel. Brutto og netto driftsresultat. Mill. kr	26
	Fylkeskommunenenes kapitalregnskap - bruttoutgifter etter hovedkapittel. Mill. kr	27
	Hovedtall for drift, investering og finansiering, etter fylke. Mill. kr	28
	Fylkeskommunenenes bevilgningsregnskap - utgifter og netto drifts- resultat fordelt på fylke. Mill. kr	29
	Fylkeskommunenenes bevilgningsregnskap - utgifter og netto driftsresultat fordelt på fylke. Kroner pr. innbygger	29
	Fylkeskommunenenes bruttoinntekter fra skatter og statlige rammetilskudd, renteutgifter og avdrag på eksterne lån i driftsregnskapet. Mill. kr	30
	Fylkeskommunenenes bruttoinntekter fra skatter og statlige rammetilskudd, renteutgifter og avdrag på eksterne lån i driftsregnskapet. Kroner pr. innbygger	30
	Fylkeskommunenenes utvikling i brutto investeringsutgifter, overskudd før lån og avsetninger og bruk av lån. 1994-1995. Mill. kr	31
	Fylkeskommunenenes utvikling i brutto skatteinntekter og statlig ramme- tilskudd. 1994-1995. Mill. kr	31
	Fylkeskommunenenes balanseregnskap. Mill. kr	32
12.01.30	Skatteregnskapsstatistikk, januar-mai 1996	
	Skatteregnskap. Innbetalt og fordelt skatt pr. fylke. Januar-mai 1996. Mill. kr	33
	Skatteregnskap. Innbetalt og fordelt skatt, etter ordning og art. Januar- mai 1994, 1995 og 1996. Mill. kr	34

Fylkeshelsestatistikk, 1994

Tabell 1. Brutto driftsutgifter ved psykiatriske institusjoner og avdelinger. Tilknytningsfylke. 1994. 1 000 kroner

Tilknytningsfylke	I alt	Voksenpsykiatri		Barne- og ungdomspsykiatri	Driftsutg. pr. 10 000 innbyggere			
		I alt	Psykiatriske sykehus, klinikker, avdelinger ved somatiske sykehus		Psykiatriske sykehjem, bo- og behandlingssenter, ettervernshjem, annen psyk. virksomhet	I alt	Voksenpsykiatri pr. 10 000 innbyggere 18 år-	Barne- og ungdomspsykiatri pr. 10 000 innbyggere 0-17år
Hele landet	5 469 745	4 850 761	3 199 404	1 651 357	618 984	12 579	14 501	6 170
Østfold	237 061	203 843	148 854	54 989	33 218	9 903	10 855	6 439
Akershus	422 129	355 884	211 982	143 902	66 245	9 716	10 774	6 362
Oslo	1 088 548	982 533	699 567	282 966	106 015	22 519	25 070	11 589
Hedmark	196 129	169 177	110 409	58 768	26 952	10 511	11 458	6 922
Oppland	216 016	206 693	131 840	74 853	9 323	11 785	14 291	2 411
Buskerud	267 053	242 733	152 217	90 516	24 320	11 687	13 603	4 858
Vestfold	202 226	186 191	44 925	141 266	16 035	9 950	11 839	3 488
Telemark	162 745	155 189	135 950	19 239	7 556	9 975	12 219	2 091
Aust-Agder	93 421	82 148	37 544	44 604	11 273	9 378	10 915	4 629
Vest-Agder	166 493	152 749	102 066	50 683	13 744	11 137	13 689	3 625
Rogaland	403 787	372 805	229 563	143 242	30 982	11 392	14 364	3 265
Hordaland	516 281	468 296	308 096	160 200	47 985	12 218	14 674	4 640
Sogn og Fjordane ..	116 273	102 877	42 140	60 737	13 396	10 805	12 696	5 040
Møre og Romsdal ..	281 624	263 929	176 582	87 347	17 695	11 727	14 519	3 032
Sør-Trøndelag	299 451	270 470	187 588	82 882	28 981	11 683	13 706	4 915
Nord-Trøndelag ...	142 344	133 829	103 963	29 866	8 515	11 161	13 844	2 758
Nordland	256 643	226 963	209 337	17 626	29 680	10 630	12 307	5 206
Troms	218 290	194 424	153 662	40 762	23 866	14 491	16 900	6 705
Finnmark	98 329	75 741	8 832	66 909	22 588	12 832	12 983	12 350
Staten	84 902	4 287	4 287	-	80 615	-	-	-

Tabell 2. Fylkenes brutto driftsutgifter ved psykiatriske institusjoner og avdelinger. Korrigert for gjestepasientutgifter. Tilknytningsfylke. 1994. 1 000 kroner

Tilknytningsfylke	I alt	Voksenpsykiatri	Barne- og ungdomspsykiatri	Brutto driftsutg. pr. 10 000 innbyggere		
				I alt	Voksenpsykiatri pr. 10 000 innbyggere 18 år-	Barne- og ungdomspsykiatri pr. 10 000 innbyggere 0-17år
Hele landet	5 461 569	4 875 773	585 796	12 560	14 575	5 839
Østfold	248 345	208 334	40 011	10 374	11 094	7 756
Akershus	458 813	384 416	74 397	10 561	11 637	7 145
Oslo	1 066 348	943 604	122 744	22 059	24 077	13 417
Hedmark	202 538	174 142	28 396	10 855	11 794	7 292
Oppland	223 851	211 841	12 010	12 212	14 647	3 106
Buskerud	240 286	214 357	25 929	10 516	12 013	5 180
Vestfold	211 113	193 608	17 505	10 387	12 310	3 808
Telemark	164 834	157 208	7 626	10 103	12 378	2 111
Aust-Agder	103 856	91 453	12 403	10 426	12 151	5 093
Vest-Agder	163 029	149 285	13 744	10 905	13 378	3 625
Rogaland	412 654	380 814	31 840	11 642	14 672	3 355
Hordaland	516 281	468 296	47 985	12 218	14 674	4 640
Sogn og Fjordane ..	121 843	107 981	13 862	11 323	13 326	5 216
Møre og Romsdal ..	288 758	270 769	17 989	12 024	14 895	3 082
Møre og Romsdal ..	294 563	275 105	19 164	12 266	15 134	3 284
Sør-Trøndelag ...	289 076	260 929	28 147	11 279	13 222	4 774
Nord-Trøndelag ...	142 546	132 570	9 976	11 177	13 714	3 232
Nordland	262 515	232 657	29 858	10 874	12 616	5 238
Troms	203 047	177 040	26 007	13 479	15 389	7 307
Finnmark	136 031	112 133	23 898	17 752	19 221	13 066

Fylkeshelsestatistikk, 1994

Tabell 3. Heldøgns plasser ved psykiatriske institusjoner og avdelinger. Tilknytningsfylke. 1994

Tilknytningsfylke	I alt	Voksenpsykiatri			Barne- og ungdomspsykiatri	Heldøgns plasser pr. 10 000 innbyggere		
		I alt	Psykiatriske sykehus, klinikker, avdelinger ved somatiske sykehus	Psykiatriske sykehjem, bo- og behandlings-senter, etter-vernshjem, annen psyk. virksomhet		I alt	Voksenpsykiatri pr. 10 000 innbyggere 18 år-	Barne- og ungdomspsykiatri pr. 10 000 innbyggere 0-17 år
Hele landet	6 827	6 537	3 051	3 486	290	15,7	19,5	2,9
Østfold	274	264	138	126	10	11,4	14,1	1,9
Akershus	522	475	191	284	47	12,0	14,4	4,5
Oslo	1 144	1 106	591	515	38	23,7	28,2	4,2
Hedmark	225	212	112	100	13	12,1	14,4	3,3
Oppland	307	303	121	182	4	16,7	20,9	1,0
Buskerud	388	373	219	154	15	17,0	20,9	3,0
Vestfold	270	264	66	198	6	13,3	16,8	1,3
Telemark	220	208	155	53	12	13,5	16,4	3,3
Aust-Agder	185	174	44	130	11	18,6	23,1	4,5
Vest-Agder	251	247	126	121	4	16,8	22,1	1,1
Rogaland	615	596	219	377	19	17,4	23,0	2,0
Hordaland	700	676	309	367	24	16,6	21,2	2,3
Sogn og Fjordane	136	131	28	103	5	12,6	16,2	1,9
Møre og Romsdal	436	433	162	271	3	18,2	23,8	0,5
Sør-Trøndelag	361	348	176	172	13	14,1	17,6	2,2
Nord-Trøndelag	175	175	95	80	-	13,7	18,1	-
Nordland	226	218	203	15	8	9,4	11,8	1,4
Troms	217	212	96	116	5	14,4	18,4	1,4
Finnmark	130	122	-	122	8	17,0	20,9	4,4
Staten	45	-	-	-	45	-	-	-

Tabell 4. Årsverk ¹ ved psykiatriske institusjoner og avdelinger. Tilknytningsfylke. 1994

Tilknytningsfylke	I alt	Voksenpsykiatri			Barne- og ungdomspsykiatri	Årsverk pr. 10 000 innbyggere		
		I alt	Psykiatriske sykehus, klinikker, avdelinger ved somatiske sykehus	Psykiatriske sykehjem, bo- og behandlings-senter, etter-vernshjem, annen psyk. virksomhet		I alt	Voksenpsykiatri pr. 10 000 innbyggere 18 år-	Barne- og ungdomspsykiatri pr. 10 000 innbyggere 0-17 år
Hele landet	14 625	12 826	8 375	4 451	1 799	33,6	38,3	17,9
Østfold	638	544	386	157	94	26,7	29,0	18,2
Akershus	1 152	962	577	385	190	26,5	29,1	18,3
Oslo	2 792	2 483	1 851	632	310	57,8	63,4	33,9
Hedmark	572	501	357	144	71	30,7	33,9	18,3
Oppland	585	553	327	226	32	31,9	38,2	8,4
Buskerud	721	650	378	273	71	31,6	36,4	14,1
Vestfold	569	519	112	407	50	28,0	33,0	10,8
Telemark	413	390	333	57	23	25,3	30,7	6,2
Aust-Agder	244	213	95	118	31	24,5	28,3	12,7
Vest-Agder	448	410	252	158	38	30,0	36,7	10,1
Rogaland	1 083	981	583	398	103	30,6	37,8	10,8
Hordaland	1 366	1 235	790	445	131	32,3	38,7	12,7
Sogn og Fjordane	322	282	100	182	40	29,9	34,8	15,2
Møre og Romsdal	743	688	450	238	55	30,9	37,8	9,4
Sør-Trøndelag	817	719	494	224	98	31,9	36,4	16,6
Nord-Trøndelag	361	341	265	76	20	28,3	35,3	6,6
Nordland	713	626	582	44	87	29,5	33,9	15,3
Troms	598	519	409	110	79	39,7	45,1	22,1
Finnmark	262	202	25	177	60	34,2	34,6	32,7
Staten	225	9	9	-	217	-	-	-

1) Årsverk er heltidsansatte + deltidsansatte (omregnet til heltid) pr.31.12.

Fylkeshelsestatistikk, 1994

Tabell 5. Utskrivninger av heldøgns pasienter ved psykiatriske institusjoner og avdelinger. Tilknytningsfylke. 1994

Tilknytningsfylke	I alt	Voksenpsykiatri		Barne- og ungdomspsykiatri	Utskrivninger pr. 10 000 innbyggere			
		I alt	Psykiatriske sykehus, klinikker, avdelinger ved somatiske sykehus		Psykiatriske sykehjem, bo- og behandlingssenter, ettervernshjem, annen psykiatrisk virksomhet	I alt	Voksenpsykiatri pr. 10 000 innbyggere 18 år-	Barne- og ungdomspsykiatri pr. 10 000 innbyggere 0-17år
Hele landet	23 855	22 947	17 956	4 991	908	54,9	68,6	9,1
Østfold	1 168	1 166	948	218	2	48,8	62,1	0,4
Akershus	1 368	1 323	1 070	253	45	31,5	40,1	4,3
Oslo	2 735	2 696	2 499	197	39	56,6	68,8	4,3
Hedmark	725	718	669	49	7	38,9	48,6	1,8
Oppland	1 032	1 032	789	243	-	56,3	71,4	-
Buskerud	1 840	1 834	1 548	286	6	80,5	102,8	1,2
Vestfold	1 185	1 151	730	421	34	58,3	73,2	7,4
Telemark	714	690	645	45	24	43,8	54,3	6,6
Aust-Agder	692	682	379	303	10	69,5	90,6	4,1
Vest-Agder	794	760	668	92	34	53,1	68,1	9,0
Rogaland	2 144	2 065	1 313	752	79	60,5	79,6	8,3
Hordaland	2 268	2 140	1 707	433	128	53,7	67,1	12,4
Sogn og Fjordane	701	691	426	265	10	65,1	85,3	3,8
Møre og Romsdal	1 777	1 727	1 191	536	50	74,0	95,0	8,6
Sør-Trøndelag	1 212	1 157	991	166	55	47,3	58,6	9,3
Nord-Trøndelag	857	857	747	110	-	67,2	88,7	-
Nordland	1 105	1 067	1 028	39	38	45,8	57,9	6,7
Troms	896	892	608	284	4	59,5	77,5	1,1
Finnmark	306	299	-	299	7	39,9	51,3	3,8
Staten	336	-	-	-	336	-	-	-

Tabell 6. Oppholdsdager ved psykiatriske institusjoner og avdelinger. Tilknytningsfylke. 1994

Tilknytningsfylke	I alt	Voksenpsykiatri		Barne- og ungdomspsykiatri	Oppholdsdager pr. 10 000 innbyggere			
		I alt	Psykiatriske sykehus, klinikker, avdelinger ved somatiske sykehus		Psykiatriske sykehjem, bo- og behandlingssenter, ettervernshjem, annen psyk.-virksomhet	I alt	Voksenpsykiatri pr. 10 000 innbyggere 18 år-	Barne- og ungdomspsykiatri pr. 10 000 innbyggere 0-17år
Hele landet	445 598	414 692	144 269	270 423	30 906	1 025	1 240	308
Østfold	12 747	10 973	4 061	6 912	1 774	532	584	344
Akershus	21 825	16 778	10 953	5 825	5 047	502	508	485
Oslo	206 718	197 289	31 557	165 732	9 429	4 276	5 034	1 031
Hedmark	22 319	20 479	14 265	6 214	1 840	1 196	1 387	473
Oppland	8 604	8 604	2 493	6 111	-	469	595	-
Buskerud	15 577	11 170	3 281	7 889	4 407	682	626	880
Vestfold	24 985	24 286	993	23 293	699	1 229	1 544	152
Telemark	13 908	13 908	11 238	2 670	-	852	1 095	-
Aust-Agder	5 465	5 465	2 196	3 269	-	549	726	-
Vest-Agder	11 308	11 308	11 308	-	-	756	1 013	-
Rogaland	26 400	26 284	9 729	16 555	116	745	1 013	12
Hordaland	30 037	28 300	23 407	4 893	1 737	711	887	168
Sogn og Fjordane	4 278	4 278	207	4 071	-	398	528	-
Møre og Romsdal	8 070	8 070	4 108	3 962	-	336	444	-
Sør-Trøndelag	12 600	12 560	8 467	4 093	40	492	636	7
Nord-Trøndelag	978	978	730	248	-	77	101	-
Nordland	5 194	4 103	3 584	519	1 091	215	222	191
Troms	5 281	5 271	1 692	3 579	10	351	458	3
Finnmark	4 943	4 588	-	4 588	355	645	786	194
Staten	4 361	-	-	-	4 361	-	-	-

Fylkehelsestatistikk, 1994

Tabell 7. Polikliniske konsultasjoner ved psykiatriske institusjoner og avdelinger. Tilknytningsfylke. 1994

Tilknytningsfylke	I alt	Voksenpsykiatri			Barne- og ungdomspsykiatri	Konsultasjoner pr. 10 000 innbyggere		
		I alt	Psykiatriske sykehus, klinikker, avdelinger ved somatiske sykehus	Psykiatriske sykehjem, bo- og behandlingssenter, ettervernshjem, annen psyk. virksomhet		I alt	Voksenpsykiatri pr. 10 000 innbyggere 18 år-	Barne- og ungdomspsykiatri pr. 10 000 innbyggere 0-17år
Hele landet	576 458	408 836	342 217	66 619	167 622	1 326	1 222	1 671
Østfold	54 551	17 665	17 665	-	36 886	2 279	941	7 150
Akershus	43 001	28 753	28 753	-	14 248	990	870	1 368
Oslo	111 056	83 043	45 756	37 287	28 013	2 297	2 119	3 062
Hedmark	19 646	14 325	14 325	-	5 321	1 053	970	1 366
Oppland	23 770	21 981	21 981	-	1 789	1 297	1 520	463
Buskerud	19 372	14 116	13 305	811	5 256	848	791	1 050
Vestfold	22 321	21 243	-	21 243	1 078	1 098	1 351	235
Telemark	17 236	14 443	14 443	-	2 793	1 056	1 137	773
Aust-Agder	8 499	6 897	6 897	-	1 602	853	916	658
Vest-Agder	26 325	13 235	10 101	3 134	13 090	1 761	1 186	3 453
Rogaland	39 114	32 996	32 996	-	6 118	1 104	1 271	645
Hordaland	38 981	30 296	26 411	3 885	8 685	923	949	840
Sogn og Fjordane	11 967	9 471	9 306	165	2 496	1 112	1 169	939
Møre og Romsdal	20 257	16 702	16 608	94	3 555	844	919	609
Sør-Trøndelag	30 753	25 333	25 333	-	5 420	1 200	1 284	919
Nord-Trøndelag	17 441	13 905	13 905	-	3 536	1 368	1 438	1 145
Nordland	35 224	22 378	22 378	-	12 846	1 459	1 213	2 253
Troms	19 913	15 224	15 224	-	4 689	1 322	1 323	1 317
Finnmark	11 657	5 433	5 433	-	6 224	1 521	931	3 403
Staten	5 374	1 397	1 397	-	3 977	-	-	-

Arbeidsinnsats i jordbruket, 1994/95

Tabell 1. Arbeidsinnsats i jord- og hagebruk, etter kjønn og type arbeidskraft¹. Ymse strukturinndelingar

	I jord- og hagebruk i alt	Menn			Kvinner		
		I alt	Brukarar og ektemakar	Arbeids-hjelp	I alt	Brukarar og ektemakar	Arbeids-hjelp
	1 000 timeverk	Prosent					
1979/80	246 321	73	57	15	27	23	5
1982/83	231 136	74	58	16	26	21	5
1985/86	217 429	73	55	18	27	21	6
1989/90	184 775	74	58	16	26	20	6
1992/93	171 784	75	58	17	25	19	6
1994/95	169 704	75	58	17	25	19	6
1994/95*							
Fylke							
Østfold	6 792	79	60	19	21	16	5
Akershus og Oslo	6 370	78	59	19	22	14	8
Hedmark	11 953	76	54	22	24	17	8
Oppland	17 300	74	57	17	26	21	5
Buskerud	7 491	74	53	21	26	17	9
Vestfold	4 908	75	55	20	25	15	10
Telemark	4 198	74	60	14	26	20	6
Aust-Agder	2 053	74	58	16	26	20	5
Vest-Agder	3 633	77	62	15	23	18	4
Rogaland	19 409	76	56	19	24	19	5
Hordaland	12 890	74	58	16	26	20	5
Sogn og Fjordane	14 914	71	57	14	29	22	7
Møre og Romsdal	13 874	74	58	16	26	20	6
Sør-Trøndelag	12 745	76	60	16	24	20	5
Nord-Trøndelag	13 379	78	60	18	22	17	5
Nordland	10 469	75	59	16	25	20	5
Troms	5 694	73	59	14	27	22	5
Finnmark	1 632	70	51	18	30	25	5
Jordbruksareal i drift							
5 - 49 dekar	19 606	70	56	14	30	22	8
50 - 99 "	33 252	73	59	14	27	21	6
100 - 199 "	66 656	76	60	16	24	19	5
200 - 299 "	30 723	76	57	19	24	19	6
300 - 499 "	14 090	78	53	25	22	16	6
500 dekar og meir	5 377	82	44	38	18	10	8
Brukarens alder²							
Under 30 år	9 556	80	60	20	20	12	7
30 - 39 år	38 780	76	58	18	24	17	8
40 - 49 år	51 410	74	58	16	26	20	6
50 - 59 år	41 645	74	58	16	26	22	5
60 - 69 år	21 929	75	58	16	25	21	4
70 år og over	4 601	77	60	17	23	17	5
Nettoinntekt frå driftseininga²							
90,0 prosent og meir	68 693	75	59	16	25	19	6
50,0 - 89,9 prosent	53 877	76	59	17	24	18	6
10,0 - 49,9 "	30 862	72	55	17	28	23	6
Under 10 prosent	14 489	75	58	17	25	19	6

¹ Gjeld einingar med minst 5 dekar jordbruksareal i drift. ² Gjeld einingar med personleg brukar.

Arbeidsinnsats i jordbruket, 1994/95

Tabell 2. Arbeidsinnsats på driftseiningane¹ fordelt på brukarar/ektemakar, andre familiemedlemmer og anna arbeidshjelp. Arbeidsinnsats utanom bruket. Ymse strukturinndelingar

	På driftseininga						Utanom bruket for brukarar og ektemakar
	I alt	I jord- og hagebruk			I skogbruk/utmarksnæringer	1 000 timeverk	
		I alt	Brukarar og ektemakar	Andre familiemedlemmer			
	1 000 timeverk	Prosent				1 000 timeverk	
1968/69	402 866	95	74	21		5	121 300
1979/80	261 629	94	75	12	6	6	106 100
1982/83	244 933	94	74	13	7	6	99 300
1985/86	230 464	95	72	14	9	5	108 905
1989/90	195 161	95	74	13	8	6	112 976
1992/93	180 633	95	73	13	10	5	112 200
1994/95	178 913	95	73	12	10	5	107 079
1994/95*							
Fylke							
Østfold	7 281	93	71	12	11	7	6 774
Akershus og Oslo	6 799	94	68	11	14	6	6 363
Hedmark	12 889	93	66	11	17	7	9 352
Oppland	18 166	95	74	12	10	5	9 289
Buskerud	8 411	89	63	12	14	11	7 927
Vestfold	5 344	92	64	10	17	8	4 899
Telemark	4 925	85	68	9	8	14	5 474
Aust-Agder	2 404	85	67	10	8	14	1 952
Vest-Agder	3 983	91	73	10	8	8	3 657
Rogaland	19 665	99	75	13	11	1	7 620
Hordaland	13 348	97	76	13	8	3	9 059
Sogn og Fjordane	15 441	97	76	15	6	3	7 546
Møre og Romsdal	14 419	96	75	14	7	4	7 439
Sør-Trøndelag	13 398	95	76	11	8	5	5 534
Nord-Trøndelag	14 222	94	72	11	11	6	5 769
Nordland	10 773	97	77	11	9	3	5 085
Troms	5 805	98	80	10	8	2	2 617
Finnmark	1 642	99	76	12	12	0	723
Jordbruksareal i drift							
5 - 49 dekar	21 045	93	73	10	10	7	39 066
50 - 99 "	35 154	95	76	13	6	5	29 091
100 - 199 "	69 864	95	75	12	9	4	26 122
200 - 299 "	32 097	96	72	12	11	4	8 012
300 - 499 "	14 960	94	64	13	17	6	3 704
500 dekar og meir	5 793	93	50	12	31	7	1 084
Mjølkekyr							
Utan mjølkekyr	75 518	93	71	11	11	7	86 747
1 - 4 mjølkekyr	6 138	95	75	14	6	5	3 163
5 - 9 "	28 780	96	76	12	7	4	7 160
10 - 14 "	36 475	97	76	12	9	3	6 063
15 - 19 "	19 384	97	74	14	10	3	2 404
20 - 29 "	9 678	97	67	15	15	3	1 229
30 mjølkekyr og meir	2 939	96	48	17	31	3	314
Nettoinntekt frå driftseininga²							
90,0 prosent og meir	71 626	96	75	11	10	4	1 196
50,0 - 89,9 prosent	56 915	95	73	12	10	5	20 071
10,0 - 49,9 "	32 911	94	72	14	7	6	39 277
Under 10 prosent	15 574	93	72	14	7	7	46 536

¹ Gjeld einingar med minst 5 dekar jordbruksareal i drift. ² Gjeld einingar med personleg brukar.

Arbeidsinnsats i jordbruket, 1994/95

Tabell 3. Gjennomsnittleg arbeidsinnsats pr. driftseining og gjennomsnittleg arbeidsinnsats i jordbruket pr. 100 dekar jordbruksareal¹. Ymse strukturinndelingar

	Timar pr. driftseining						Pr. 100 dekar jordbruksareal
	I alt	Av dette i jord og hagebruk	Menn		Kvinner		
			Brukarar og ektemakar	Arbeids-hjelp	Brukarar og ektemakar	Arbeids-hjelp	
1979/80	2 199	2 070	1 271	359	473	97	2 639
1982/83	2 219	2 095	1 301	365	452	101	2 437
1985/86	2 253	2 127	1 277	397	447	132	2 281
1989/90	2 041	1 933	1 195	343	389	113	1 857
1992/93	2 045	1 944	1 204	359	364	118	1 697
1994/95	2 152	2 041	1 252	381	397	122	1 674
1994/95*							
Fylke							
Østfold	1 695	1 581	1 016	339	259	81	875
Akershus og Oslo	1 678	1 572	995	335	227	122	785
Hedmark	1 838	1 704	1 008	403	289	138	1 101
Oppland	2 289	2 180	1 317	407	452	113	1 772
Buskerud	1 667	1 484	923	346	264	134	1 419
Vestfold	1 794	1 647	1 017	353	253	172	1 087
Telemark	1 387	1 183	847	224	245	71	1 622
Aust-Agder	1 539	1 314	939	249	274	77	1 828
Vest-Agder	1 559	1 422	989	240	263	67	1 860
Rogaland	2 861	2 824	1 617	554	546	144	2 137
Hordaland	2 046	1 976	1 194	333	412	106	2 746
Sogn og Fjordane	2 452	2 369	1 400	357	533	163	3 048
Møre og Romsdal	2 413	2 322	1 413	381	478	142	2 317
Sør-Trøndelag	2 518	2 396	1 526	404	477	112	1 773
Nord-Trøndelag	2 667	2 509	1 606	494	435	132	1 579
Nordland	2 348	2 282	1 389	389	463	107	1 909
Troms	2 330	2 285	1 384	327	507	111	2 217
Finnmark	2 199	2 187	1 132	399	555	112	1 602
Jordbruksareal i drift							
5 - 49 dekar	883	823	511	123	184	65	3 003
50 - 99 "	1 748	1 653	1 051	244	355	98	2 296
100 - 199 "	2 831	2 701	1 703	460	524	144	1 889
200 - 299 "	3 479	3 330	1 985	678	624	192	1 394
300 - 499 "	3 670	3 457	1 949	951	553	217	946
500 dekar og meir	4 780	4 436	2 075	1 909	450	346	661
Mjølkekyr							
Utan mjølkekyr	1 390	1 287	824	233	243	90	1 344
1 - 4 mjølkekyr	2 178	2 070	1 244	337	477	120	2 155
5 - 9 "	3 191	3 070	1 873	504	655	160	2 510
10 - 14 "	3 733	3 605	2 220	624	715	174	2 071
15 - 19 "	4 177	4 052	2 404	781	768	224	1 841
20 - 29 "	4 642	4 520	2 394	1 168	800	280	1 541
30 mjølkekyr og meir	6 159	5 933	2 307	2 744	732	376	1 242
Nettoinntekt frå driftseininga²							
90,0 prosent og meir	3 817	3 661	2 275	623	709	210	1 986
50,0 - 89,0 prosent	3 095	2 929	1 848	539	531	176	1 749
10,0 - 49,0 "	1 507	1 413	836	262	325	84	1 354
Under 10 prosent	656	611	387	116	119	35	1 205

¹ Gjeld personlege brukarar med minst 5 dekar jordbruksareal i drift. ² Gjeld einingar med personleg brukar.

Arbeidsinnsats i jordbruket, 1994/95

Tabell 4. Driftseiningar etter utførte timeverk i året¹. Ymse strukturinndelingar

	Drifts-ein- ingari alt	Prosent					
		Under 500 timeverk	500 -999 timeverk	1000-1999 timeverk	2000-2999 timeverk	3000-3999 timeverk	4000 time- verk og over
1979/80	118 968	34		20	16	13	18
1982/83	110 092	19	14	20	15	14	18
1985/86	101 504	17	14	21	16	14	18
1989/90	95 606	22	15	19	15	14	15
1992/93	88 349	20	15	19	16	15	14
1994/95	83 138	19	14	19	17	16	15
1994/95*							
Jordbruksareal i drift							
5 - 49 dekar	23 830	46	23	21	7	2	1
50 - 99 "	20 115	18	15	28	22	11	6
100 - 199 "	24 680	6	10	13	23	28	20
200 - 299 "	9 225	1	6	13	15	27	38
300 - 499 "	4 076	0	3	16	20	22	39
500 dekar og meir	1 212	0	0	8	22	20	49
Nettoinntekt frå driftseininga²							
90,0 prosent og meir	18 766	0	1	7	21	32	39
50,0 - 89,9 prosent	18 391	1	3	15	30	29	21
10,0 - 49,9 "	21 844	13	24	37	17	6	3
Under 10 prosent	23 730	55	24	15	4	1	1

¹ Gjeld einingar med minst 5 dekar jordbruksareal i drift. ² Gjeld einingar med personleg brukar.

Tabell 5. Driftseiningar med arbeidshjelp¹ (utanom brukar og ektemake) i perioden 1. juni - 31. mai, etter timeverk utført av leigd hjelp. 1989/90 og 1994/95. Ymse strukturinndelingar

	Bruk medarbeids- hjelpi alt		1 000 timar og over		500 - 999 timar		100 - 499timar	
	1989/90	1994/95	1989/90	1994/95	1989/90	1994/95	1989/90	1994/95
I alt	64 037	60 680	11 719	11 277	13 896	13 154	29 119	29 374
Jordbruksareal i drift								
5 - 49 dekar	15 478	11 567	938	735	1 570	1 076	7 926	6 507
50 - 99 "	17 257	14 721	2 101	1 625	3 530	2 545	9 238	8 507
100 - 199 "	20 754	21 377	4 697	4 195	5 956	5 761	8 799	10 205
200 - 299 "	6 913	8 310	2 351	2 553	2 055	2 611	2 130	2 884
300 - 499 "	2 759	3 595	1 070	1 495	647	984	878	1 027
500 dekar og meir	875	1 111	563	674	138	177	148	245
Mjølkekyr								
Utan mjølkekyr	36 901	32 909	3 955	3 800	5 378	4 907	18 949	17 856
1 - 4 mjølkekyr	2 629	2 382	312	360	428	401	1 627	1 387
5 - 9 "	8 116	8 668	1 692	1 725	2 543	2 269	3 627	4 484
10 - 14 "	9 224	9 597	2 654	2 343	3 152	3 259	3 306	3 931
15 - 19 "	4 784	4 582	1 772	1 616	1 735	1 654	1 232	1 275
20 - 29 "	1 919	2 065	978	1 034	589	621	341	407
30 mjølkekyr og meir	464	477	357	399	70	43	36	34
Nettoinntekt frå driftseininga²								
90,0 prosent og meir	18 963	17 521	5 200	4 439	5 602	5 209	7 541	7 404
50,0 - 89,9 prosent	14 484	16 522	3 543	3 755	3 992	4 346	6 170	7 858
10,0 - 49,9 "	16 794	15 759	1 858	2 012	2 909	2 485	8 757	8 713
Under 10 prosent	13 337	10 496	851	773	1 343	1 089	6 572	5 348

¹ Gjeld einingar med minst 5 dekar jordbruksareal i drift. ² Gjeld einingar med personleg brukar.

Lønnsstatistikk. Tilsatte i kommunal og fylkeskommunal virksomhet, 1. oktober 1995

Tabell 1. Kommunale og fylkeskommunale arbeidstakere. Gjennomsnittlig månedsfortjeneste for heltidsansatte menn og kvinner i ulike tjenestesteder, stillingsgrupper og stillinger. Kr

Kjønn Stillingsgruppe Stilling	Ansatte med i tellingen	Månedsfortjeneste 1. oktober 1995			Variabel overtids- godtgjørelse	
		I alt	Regulativ- lønn	Faste tillegg		Variable tillegg
Menn og kvinner						
Ansatte i alt	144 852	17 302	16 235	460	606	432
Administrative funksjonærer i alt	33 374	18 071	17 725	188	158	408
Ledende administrative funksjonærer.....	6 841	23 050	22 619	241	189	302
Kommunaldirektører.....	55	29 602	29 402	69	131	40
Rådmenn.....	423	26 733	26 262	200	271	223
Administrasjonssjefer.....	59	25 829	25 692	86	50	37
Næringssefer.....	83	23 323	22 928	124	271	54
Direktører.....	73	29 175	28 844	197	134	7
Fagsjefer.....	65	25 057	24 720	143	194	309
Sjefspsykologer.....	145	24 710	24 350	206	154	243
Skolesjefer.....	256	23 856	23 658	123	75	62
Sjefsfysioterapeuter.....	72	18 843	18 331	457	56	-
Helse- og sosialsefer.....	330	22 814	22 571	169	74	133
Spesialkonsulenter.....	1 399	23 007	22 662	199	146	587
Kontorsjefer.....	414	22 403	22 056	126	221	692
Distriktsrevisorer.....	75	24 616	24 313	136	166	212
Kommunekasserere/kemnerer.....	215	21 058	20 877	86	95	347
Sosialsefer.....	215	20 785	20 497	199	90	99
Personalsefer.....	198	23 482	23 170	219	93	186
Kommunerevisorer.....	72	22 554	22 491	42	21	110
Styrere.....	577	19 855	19 255	224	376	245
Direktører/adm. sefer, sykehus.....	91	27 129	26 194	700	235	60
Økonomisefer.....	354	23 353	22 880	309	165	278
Sjefsykepleiere.....	100	22 267	21 749	401	117	113
Kultursefer.....	195	22 366	21 951	264	151	89
Sykepleiesefer (leder av hjemmesykepleien).....	137	19 158	18 734	267	157	382
Biblioteksefer.....	219	18 472	17 906	361	205	38
Pleie- og omsorgssefer.....	273	20 814	20 408	164	242	372
Assisterende rådmenn.....	62	25 597	25 185	240	172	356
Administrative funksjonærer med kvalifisert, selvstendig arbeid.....	14 084	18 447	18 143	151	153	540
Formannskapssekretærer.....	87	19 280	18 670	251	360	2 522
Førstekonsulenter.....	3 643	20 242	19 949	161	132	606
Konsulenter.....	5 303	18 212	17 959	129	124	507
Avdelingssjefer.....	79	24 460	23 877	211	372	296
Førstesekretærer.....	2 095	17 072	16 666	229	177	589
Seksjonsledere.....	123	21 802	21 421	212	168	374
Avdelingsledere.....	2 538	17 199	16 889	108	202	425
Administrative funksjonærer med rutinepreget arbeid.....	12 449	14 909	14 563	199	146	316
Menighetssekretærer.....	77	15 377	14 553	197	627	10
Hjemmehjelpformidlere.....	50	15 115	14 780	207	128	28
Fullmektiger.....	3 828	14 089	13 715	201	173	227
Regnskaps-/trekkontrollører.....	198	16 791	16 505	195	92	1 241
Sekretærer.....	3 912	15 785	15 471	194	120	407
Fullmektiger I.....	3 037	15 193	14 879	192	122	317
Kontorassistenter.....	817	13 178	12 778	222	178	194
Legesekretærer.....	425	14 271	13 889	240	141	206
Tekniske funksjonærer i alt	12 823	19 167	18 290	308	568	543
Ledende tekniske funksjonærer.....	2 341	23 915	23 012	363	540	422
Overingeniører.....	981	23 522	22 746	296	479	609
Overarkitekter.....	139	22 783	22 752	15	16	234
Sjefingeniører.....	221	26 779	25 638	473	668	599
Plansjefer.....	83	24 737	24 442	211	84	8
Kommuneingeniører.....	62	22 891	21 217	611	1 063	366

Lønnsstatistikk. Tilsatte i kommunal og fylkeskommunal virksomhet, 1. oktober 1995

Tabell 1 (forts.). Kommunale og fylkeskommunale arbeidstakere. Gjennomsnittlig månedsfortjeneste for heltidsansatte menn og kvinner i ulike tjenestesteder, stillingsgrupper og stillinger. Kr

Kjønn Stillingsgruppe Stilling	Ansatte med i tellingen	Månedsfortjeneste 1. oktober 1995				Variabel overtidsgodtgjørelse
		I alt	Regulativ- lønn	Faste tillegg	Variable tillegg	
Tekniske sjefer	371	23 744	22 506	508	730	177
Driftsbestyrere/elverksjefer	141	26 615	24 840	576	1 200	186
Sjefbioingeniører	73	19 521	19 075	322	124	861
Tekniske funksjonærer i krevende, selvstendig stilling	7 883	18 718	17 856	280	582	590
Avdelingsarkitekter	106	19 557	19 336	90	132	133
Prosjektledere	73	20 552	20 392	62	97	216
Røntgen-/radiografer	416	17 346	15 087	810	1 450	1 139
Driftsingeniører I	410	21 375	19 523	526	1 326	1 182
Avdelingsingeniører	2 018	17 606	17 159	166	281	347
Driftsingeniører	303	19 046	17 659	428	960	864
Installasjonsinspektører	479	18 076	17 673	151	251	311
Avdelingsingeniører I	2 486	19 751	19 113	213	425	572
Tekniske ledere (sykehus)	85	19 445	18 801	348	296	988
Underbrannmester	205	18 269	15 769	311	2 189	803
Brannmester	274	18 794	16 642	445	1 707	925
Overbrannmester	113	19 271	17 769	410	1 092	572
Bioingeniører II	333	17 364	16 430	406	529	600
Bioingeniører I	274	18 142	17 562	345	235	815
Førstefullm. i landbr.	85	16 540	16 427	33	80	30
Andre tekniske funksjonærer	2 599	16 250	15 355	343	552	508
Apotekteknikere	53	14 555	14 047	387	121	53
Havnebetjenter	52	17 778	15 617	1 096	1 066	833
Overkontrollører	58	19 898	19 001	413	483	338
Driftsassistenten	66	16 801	15 811	511	479	1 115
Ingeniører	276	15 849	15 505	115	230	310
Maskinmestere	120	18 952	16 922	762	1 268	1 474
Maskinmestere I	71	20 102	18 210	478	1 414	1 712
Teknikere	552	14 984	14 672	106	205	213
Avdelingsradiografer	101	18 530	17 594	290	646	1 317
Bioingeniører III	740	16 289	14 696	596	997	565
Fagkonsulent i landbr.	223	15 586	15 490	67	29	84
Arbeidere i alt	25 109	15 863	15 037	252	574	727
Formenn	5 631	17 055	16 117	309	629	917
Overmontører I	644	18 488	17 303	429	756	1 207
Oppsynsmenn I	714	17 673	16 972	295	406	791
Formenn	2 234	16 077	15 487	246	345	762
Brannformenn	349	17 803	15 243	397	2 163	956
Montørformenn	1 632	17 371	16 281	339	751	1 080
Fagarbeidere	11 060	15 935	15 183	240	513	771
Maskinister, sykehus	75	16 738	15 193	43	1 502	869
Overmontører (arbeidsleder)	321	17 267	16 429	341	497	1 056
Driftsoperatører (vann/avløp)	218	15 166	14 455	181	530	1 093
Feiere	165	14 721	14 252	200	269	275
Feiermestere III	134	16 065	15 486	175	404	279
Elektromaskinister I	381	17 914	16 109	485	1 320	1 866
Fagarbeidere	7 049	15 534	14 928	195	410	651
Montører	1 844	16 183	15 054	319	810	1 012
Oppsynsmenn	450	16 664	15 918	320	427	712
Ledere	321	19 497	19 198	174	125	253
Yrkessjåfør	80	16 041	14 576	1 101	364	2 763
Andre arbeidere	8 418	14 969	14 122	229	617	542
Arbeidere/spesialarbeidere	609	13 336	12 915	222	199	264
Håndverkere	2 736	14 292	13 750	224	318	495
Vaktmestere	1 433	14 319	13 891	142	286	388
Vaktmestere I	1 845	15 463	15 043	116	304	376
Kirkegårdsarbeidere /kirketjener	109	14 150	13 773	151	225	122
Sjåfør	135	14 335	13 849	124	362	762

Lønnsstatistikk. Tilsatte i kommunal og fylkeskommunal virksomhet, 1. oktober 1995

Tabell 1 (forts.). Kommunale og fylkeskommunale arbeidstakere. Gjennomsnittlig månedsfortjeneste for heltidsansatte menn og kvinner i ulike tjenestesteder, stillingsgrupper og stillinger. Kr

Kjønn Stillingsgruppe Stillings-	Ansatte med i tellingen	Månedsfortjeneste 1. oktober 1995			Variabel overtids- godtgjørelse	
		I alt	Regulativ- lønn	Faste tillegg		Variable tillegg
Lufthavnbetjenter.....	75	16 194	13 990	657	1 547	628
Kinomaskinister.....	66	16 915	13 949	700	2 267	1 022
Brannkonstabler.....	1 021	17 255	14 691	503	2 061	930
Ambulansesjåførere.....	287	16 795	13 983	277	2 535	1 846
Arbeidstakere med behandling						
av klienter i alt.....	43 666	18 628	16 500	952	1 176	458
Psykologer II.....	144	20 158	19 154	751	254	63
Psykologer I.....	187	21 198	20 888	191	118	85
Spesialpsykologer.....	269	22 804	22 285	430	89	309
Oversykepleiere.....	641	19 624	18 832	451	341	562
Pedagogiske/psykologiske rådgivere.....	287	20 191	20 057	82	52	11
Overtannleger.....	111	24 633	24 339	150	144	550
Tannleger I.....	252	19 833	19 587	75	171	187
Tannleger II.....	497	21 443	21 094	114	235	256
Kommuneleger I (ledere av komm. helsetjeneste).....	217	28 465	25 539	638	2 288	228
Kommuneleger II.....	498	24 084	22 452	557	1 075	249
Ledere pp. rådg. tjeneste.....	159	21 587	21 402	94	91	-
Sykepleiesjefer (leder av hjemmesykepleien).....	77	18 754	18 303	375	76	457
Kliniske pedagoger.....	54	20 144	19 640	155	349	32
Assistentleger II.....	1 244	25 350	19 011	3 933	2 407	2 178
Assistentleger I.....	155	25 744	18 938	4 140	2 667	2 904
Overleger, univ.sykehus.....	1 944	33 798	24 217	7 221	2 360	923
Avdelingsoverleger, sykehus.....	582	36 539	26 466	7 638	2 435	842
Assisterende avdelingsledere, HVPU.....	103	17 816	15 767	796	1 253	150
Avdelingsledere, ved HVPU-institusjoner.....	806	18 338	17 157	353	829	265
Avdelingsledere, ergoterapeuter.....	174	18 856	17 806	586	464	334
Helsesøstre.....	449	17 143	16 781	300	61	32
Jordmødre.....	370	19 375	16 616	580	2 180	789
Ledende helsesøstre.....	341	18 144	17 715	340	89	67
Turnuskandidater, sykehus.....	397	21 122	15 839	2 876	2 407	2 516
Vernepleiere.....	198	17 222	15 557	573	1 092	129
Avdelingsjordmødre.....	70	19 581	17 969	671	941	1 405
Barnevernpedagoger.....	55	16 750	15 950	471	329	221
Ergoterapeuter.....	122	15 936	15 370	477	88	5
Avdelingsledere, sykehus (teknisk sektor).....	100	16 690	16 132	237	321	733
Miljøterapeuter/-arbeidere.....	4 134	16 439	14 619	429	1 390	185
Avdelingsledere, sosialkuratorer.....	53	18 416	17 829	335	252	240
Sosialkonsulenter.....	1 393	17 900	17 422	288	190	318
Aktivitetsledere.....	114	14 109	13 692	215	202	96
Aktivitører.....	531	14 315	13 933	206	175	31
Arbeidsledere.....	86	15 939	15 835	67	37	4
Assisterende avdelingssykepleiere.....	524	17 681	16 127	350	1 204	546
Avdelingsledere, fysioterapeuter.....	110	18 344	17 740	444	161	124
Avdelingssykepleiere.....	3 237	18 405	17 553	392	460	551
Fysioterapeuter.....	164	16 092	15 318	470	304	147
Ledende ergoterapeuter.....	266	17 216	16 762	387	66	29
Ledende fysioterapeuter.....	239	17 509	16 904	481	124	94
Offentlig godkjente sykepleiere.....	6 433	17 161	14 971	606	1 584	566
Spesialutdannede sykepleiere.....	3 000	18 717	16 634	532	1 550	986
Kommunefysioterapeuter I.....	350	17 312	16 881	342	89	13
Turnuskandidater, kommunal helsetjeneste.....	166	18 084	15 965	456	1 663	122
Sosialkuratorer I.....	1 234	16 271	15 876	198	197	256
Hjelpepleiere I.....	1 196	16 336	14 673	385	1 278	139
Arbeidsterapeuter.....	126	14 145	13 400	311	433	151
Støttekontakter.....	64	14 229	13 933	70	226	-
Barnpleiere.....	681	14 267	13 699	267	301	49
Hjelpepleiere.....	7 819	15 875	14 031	390	1 454	145
Tannlegesekretærer.....	448	14 128	13 850	176	102	56
Pleiere, psykiatriske institusjoner.....	69	18 455	15 447	495	2 513	171

Lønnsstatistikk. Tilsatte i kommunal og fylkeskommunal virksomhet, 1. oktober 1995

Tabell 1 (forts.). Kommunale og fylkeskommunale arbeidstakere. Gjennomsnittlig månedsfortjeneste for heltidsansatte menn og kvinner ulike tjenestesteder, stillingsgrupper og stillinger. Kr

Kjønn Stillingsgruppe Stilling	Ansatte med i tellingen	Månedsfortjeneste 1. oktober 1995				Variabel overtids- godtgjørelse
		I alt	Regulativ- lønn	Faste tillegg	Variable tillegg	
Tannpleiere	130	15 330	14 973	205	153	-
Spesialelever	71	11 892	11 400	183	309	74
Fysioterapeuter i turnus	139	12 004	11 764	199	41	27
Arbeidstakere i tjenesteytende stilling i alt	29 877	14 912	14 309	284	319	126
Avdelingsveterinærer.....	87	22 250	22 197	33	20	548
Organister III	95	17 558	16 750	135	673	100
Rektorer ved musikkskoler.....	192	19 380	19 039	201	139	46
Bibliotekarer I.....	294	17 203	16 563	428	212	47
Konservatorer.....	55	20 348	20 137	189	22	117
Jordbrukssjef	219	19 468	19 184	161	122	35
Skogbrukssjef.....	153	19 133	18 853	147	133	6
Organister I.....	62	20 662	19 559	394	710	27
Distriktsbibliotekarer.....	60	17 394	16 790	442	162	405
Distriktsledere	93	20 687	20 347	174	167	419
Assisterende kjøkkensjefer.....	115	16 007	15 638	86	284	240
Internatbetjenter	53	14 546	13 934	205	407	61
Portører	337	14 396	13 103	325	967	289
Førskolelærere	4 033	15 635	15 252	307	76	49
Styrere, barnehager.....	1 939	17 629	17 261	282	86	45
Husmorvikarer.....	261	14 255	13 833	211	211	23
Landbruksvikarer III.....	90	15 035	14 384	96	556	253
Førskolelærere, spesialbarnehager	86	17 067	16 846	172	49	92
Førskolelærere, spesialbarnehager	110	19 229	18 799	361	70	2
Musikkskolelærere II.....	125	17 012	16 554	193	265	59
Musikkskolelærere III.....	62	16 018	15 518	125	375	-
Soknediakoner	103	17 504	16 833	338	333	6
Musikkskolelærere IB.....	61	17 581	17 158	215	208	-
Kontrollører/inspektører	50	17 080	16 427	143	510	1 050
Bibliotekarer.....	123	15 963	15 325	336	301	57
Driftsledere	101	18 236	17 523	393	319	772
Instruktører	62	16 513	16 223	140	151	64
Tolker	59	15 023	14 803	195	26	518
Kjøkkensjefer	457	16 650	16 375	99	176	199
Organister I.....	103	18 897	17 840	161	896	3
Klubbledere	68	16 426	15 689	195	541	133
Husøkonomer	147	15 920	15 675	193	51	88
Renholdere I.....	191	14 564	14 163	237	165	287
Assistenter	319	13 224	12 912	205	107	162
Hjemmehjelpere.....	2 060	13 893	13 221	231	441	46
Klubbledere	71	14 582	13 765	170	648	44
Trafikkbetjenter.....	163	14 410	13 814	157	440	596
Assistenter, barnehager	6 403	13 131	12 801	242	88	34
Rutebilsjåfører.....	665	14 954	13 562	659	734	1 454
Assistenter, helseinst.....	4 952	14 046	12 999	281	766	96
Kokker uten fagbrev.....	284	14 663	13 772	313	578	36
Kokker I, med fagbrev.....	650	15 589	14 829	254	505	97
Kirketjenere	155	14 139	13 610	85	445	129
Kirketjenere I.....	169	14 350	13 755	272	322	157
Landbruksvikarer I.....	76	13 656	12 918	241	497	35
Landbruksvikarer II	183	14 036	13 366	133	537	522
Eleveassistenter.....	372	13 172	12 812	225	135	21
Badebetjenter	134	14 452	13 227	305	920	666
Internatassistenter	84	14 277	13 157	257	862	139
Kontorassistenter	55	13 285	12 851	268	166	27
Renholdere	1 079	13 523	13 075	211	236	100
Assistenter, familiebarnehager.....	648	14 251	13 106	968	176	86

Lønnsstatistikk. Tilsatte i kommunal og fylkeskommunal virksomhet, 1. oktober 1995

Tabell 1 (forts.). Kommunale og fylkeskommunale arbeidstakere. Gjennomsnittlig månedsførtjeneste for heltidsansatte menn og kvinner i ulike tjenestesteder, stillingsgrupper og stillinger. Kr

Kjønn Stillingsgruppe Stilling	Ansatte med i tellingen	Månedsførtjeneste 1. oktober 1995			Variabel overtids- godtgjørelse	
		I alt	Regulativ- lønn	Faste tillegg		
Menn						
Ansatte i alt	62 187	18 509	17 274	583	653	632
Administrative funksjonærer i alt	12 022	20 466	20 083	198	184	473
Ledende administrative funksjonærer.....	4 611	23 855	23 408	248	198	323
Rådmenn	393	26 762	26 277	197	288	226
Næringssejfer.....	80	23 439	23 030	129	281	56
Direktører	64	29 340	29 019	191	131	8
Fagsjefer	51	25 699	25 340	177	182	237
Sjefspsykologer	103	24 605	24 335	166	104	253
Skolesjefer	220	23 840	23 651	107	82	73
Helse- og sosialsejfer	231	22 978	22 765	133	80	105
Spesialkonsulenter.....	1 018	23 139	22 787	207	145	625
Kontorsejfer	321	22 591	22 254	133	204	751
Distriktsrevisorer.....	68	24 589	24 300	106	183	207
Kommunekasserere/kemnerne	181	21 188	20 985	94	108	331
Sosialsejfer	112	21 001	20 774	157	70	74
Personalsejfer.....	139	23 719	23 339	276	104	159
Kommunerevisorer	52	23 092	23 020	54	18	130
Styrere	215	20 282	19 573	243	466	302
Direktører/adm. sejfer, sykehus.....	69	27 745	26 813	634	298	30
Økonomisejfer.....	303	23 396	22 899	317	180	291
Kultursejfer	133	22 553	22 060	297	196	89
Biblioteksejfer	50	19 509	18 938	367	205	65
Pleie- og omsorgssejfer.....	84	21 174	20 653	228	292	308
Assisterende rådmenn	52	25 804	25 430	169	205	425
Administrative funksjonærer med kvalifisert, selvstendig arbeid.....	6 358	18 878	18 553	158	168	580
Førstekonsulenter.....	2 127	20 309	20 029	141	140	684
Konsulenter	2 395	18 307	18 029	155	123	550
Avdelingssejfer.....	62	25 175	24 458	250	466	325
Førstesekretærer	492	17 173	16 681	283	209	492
Seksjonsledere	94	22 140	21 672	253	214	427
Avdelingsledere.....	989	17 573	17 191	115	267	477
Administrative funksjonærer med rutinepreget arbeid.....	1 053	15 210	14 764	225	222	482
Fullmektiger	259	14 174	13 591	289	293	341
Regnskaps-/trekkontrollører	108	16 685	16 559	102	24	1 377
Sekretærer	353	15 786	15 429	224	134	438
Fullmektiger I	185	15 351	14 920	249	183	428
Kontorassistenter	86	12 840	12 465	149	226	307
Tekniske funksjonærer i alt	9 931	19 787	18 908	293	586	564
Ledende tekniske funksjonærer	2 135	24 148	23 183	382	583	432
Overingeniører	930	23 574	22 768	309	498	641
Overarkitekter	107	22 871	22 832	18	21	302
Sjefingeniører	218	26 806	25 648	480	678	607
Plansjefer	75	24 850	24 525	231	93	8
Kommuneingeniører.....	60	22 930	21 199	632	1 099	378
Tekniske sejfer	361	23 789	22 537	511	741	182
Driftsbestyrere/elverksejfer.....	141	26 615	24 840	576	1 200	186
Tekniske funksjonærer i krevende, selvstendig stilling.....	6 453	18 989	18 117	263	609	597
Avdelingsarkitekter.....	61	20 003	19 659	138	206	196
Røntgen-/radiografer	128	17 625	15 259	761	1 605	1 686
Driftsingeniører I	405	21 390	19 543	510	1 337	1 190
Avdelingsingeniører.....	1 740	17 762	17 265	181	317	363
Driftsingeniører	295	19 100	17 691	440	970	849
Installasjonsinspektører	475	18 089	17 685	151	253	313
Avdelingsingeniører I	2 304	19 855	19 187	222	447	591
Tekniske ledere (sykehus)	84	19 474	18 822	352	300	1 000

Lønnsstatistikk. Tilsatte i kommunal og fylkeskommunal virksomhet, 1. oktober 1995

Tabell 1 (forts.). Kommunale og fylkeskommunale arbeidstakere. Gjennomsnittlig månedsfortjeneste for heltidsansatte menn og kvinner i ulike tjenestesteder, stillingsgrupper og stillinger. Kr

Kjønn Stillingsgruppe Stilling	Ansatte med i tellingen	Månedsfortjeneste 1. oktober 1995				Variabel overtids- godtgjørelse
		I alt	Regulativ- lønn	Faste tillegg	Variable tillegg	
Underbrannmester	205	18 269	15 769	311	2 189	803
Brannmester	274	18 794	16 642	445	1 707	925
Overbrannmester	113	19 271	17 769	410	1 092	572
Førstefullm. i landbr.	75	16 565	16 440	37	87	35
Andre tekniske funksjonærer	1 343	16 691	15 916	294	481	618
Havnbetjenter	52	17 778	15 617	1 096	1 066	833
Overkontrollører	58	19 898	19 001	413	483	338
Driftsassistenten	64	16 848	15 848	506	494	1 150
Ingeniører	209	16 010	15 583	132	295	342
Maskinmestere	120	18 952	16 922	762	1 268	1 474
Maskinmestere I	71	20 102	18 210	478	1 414	1 712
Teknikere	292	15 153	14 812	96	245	238
Bioingeniører III	69	16 379	14 736	561	1 082	670
Fagkonsulent i landbr.	194	15 663	15 583	67	14	67
Arbeidere i alt	24 132	15 876	15 038	254	585	746
Formenn	5 514	17 080	16 130	310	640	928
Overmontører I	644	18 488	17 303	429	756	1 207
Oppsynsmenn I	701	17 687	16 976	299	412	799
Formenn	2 140	16 097	15 495	246	356	779
Brannformenn	348	17 804	15 243	398	2 163	958
Montørfornenn	1 623	17 376	16 283	339	755	1 080
Fagarbeidere	10 455	15 932	15 161	243	528	803
Maskinister, sykehus	75	16 738	15 193	43	1 502	869
Overmontører (arbeidsleder)	320	17 274	16 433	342	499	1 059
Driftsoperatører (vann/avløp)	217	15 171	14 458	182	532	1 096
Feiere	158	14 752	14 268	208	275	272
Feiermestere III	134	16 065	15 486	175	404	279
Elektroraskinister I	381	17 914	16 109	485	1 320	1 866
Fagarbeidere	6 689	15 558	14 946	196	416	678
Montører	1 805	16 210	15 067	322	821	1 019
Oppsynsmenn	440	16 678	15 924	325	430	715
Ledere	147	20 957	20 609	178	170	263
Yrkessjåfør	75	16 109	14 596	1 136	378	2 933
Andre arbeidere	8 163	14 992	14 142	229	621	550
Arbeidere/spesialarbeidere	552	13 339	12 924	230	184	278
Håndverkere	2 613	14 298	13 760	223	315	507
Vaktmestere	1 406	14 316	13 895	140	281	390
Vaktmestere I	1 833	15 463	15 045	116	302	378
Kirkegårdsarbeidere /kirketjener	108	14 159	13 781	151	227	123
Sjåførere	132	14 364	13 867	127	370	779
Lufthavnbetjenter	75	16 194	13 990	657	1 547	628
Kinoraskinister	60	16 950	13 944	677	2 329	1 083
Brannkonstabler	1 018	17 261	14 692	504	2 064	930
Ambulansesjåførere	275	16 833	13 987	287	2 558	1 866
Arbeidstakere med behandling av klienter i alt	10 075	22 722	18 907	2 288	1 527	772
Psykologer I	76	21 368	21 078	165	125	144
Spesialpsykologer	150	22 843	22 388	338	117	451
Oversykepleiere	81	19 970	19 031	498	442	668
Pedagogiske/psykologiske rådgivere	124	20 815	20 635	70	109	14
Overtannleger	92	24 591	24 283	157	151	657
Tannleger I	134	19 907	19 507	124	276	255
Tannleger II	304	21 907	21 600	100	208	310
Kommuneleger I (ledere av komm. helsetjeneste)	177	28 710	25 708	609	2 393	163
Kommuneleger II	356	24 434	22 708	626	1 100	246
Ledere pp. rådg. tjeneste	79	21 919	21 785	62	72	-
Assistentleger II	754	25 857	19 137	4 148	2 572	2 493
Assistentleger I	89	26 475	19 095	4 447	2 933	3 587
Overleger, univ.sykehus	1 596	34 090	24 248	7 510	2 332	965
Avdelingsoverleger, sykehus	512	36 648	26 468	7 701	2 479	850

Lønnsstatistikk. Tilsatte i kommunal og fylkeskommunal virksomhet, 1. oktober 1995

Tabell 1 (forts.). Kommunale og fylkeskommunale arbeidstakere. Gjennomsnittlig månedsførtjeneste for heltidsansatte menn og kvinner i ulike tjenestesteder, stillingsgrupper og stillinger. Kr

Kjønn Stillingsgruppe Stilling	Ansatte med i tellingen	Månedsførtjeneste 1. oktober 1995			Variabel overtids- godtgjørelse	
		I alt	Regulativ- lønn	Faste tillegg		Variable tillegg
Avdelingsledere, ved HVPU-institusjoner	206	18 378	17 241	313	825	346
Turnuskandidater, sykehus	200	21 470	15 982	2 960	2 528	2 881
Avdelingsledere, sykehus (teknisk sektor)	87	16 686	16 131	220	334	795
Miljøterapeuter/-arbeidere	1 253	16 555	14 629	453	1 474	265
Sosialkonsulenter	355	18 045	17 556	268	221	320
Arbeidsledere	55	15 895	15 765	88	42	6
Avdelingssykepleiere	340	18 980	17 642	481	857	854
Ledende fysioterapeuter	51	17 740	16 955	666	118	116
Offentlig godkjente sykepleiere	666	17 594	14 943	721	1 930	914
Spesialutdannede sykepleiere	468	19 064	16 618	717	1 729	1 335
Kommunefysioterapeuter I	58	17 546	16 845	354	347	-
Turnuskandidater, kommunal helsetjeneste...	71	18 694	16 177	427	2 090	183
Sosialkuratorer I	261	16 464	15 997	224	244	242
Hjelpepleier I	96	16 735	14 751	495	1 488	218
Hjelpepleiere	677	16 454	14 065	416	1 972	301
Pleiere, psykiatriske institusjoner	55	18 380	15 487	506	2 387	179
Fysioterapeuter i turnus	54	11 974	11 767	199	8	16
Arbeidstakere i tjenesteytende stilling i alt	6 025	15 997	15 194	294	509	368
Avdelingsveterinærer	54	22 542	22 474	53	15	507
Organister III	72	17 650	16 816	132	702	26
Rektorer ved musikkskoler	151	19 546	19 163	227	156	51
Jordbrukssjef	190	19 487	19 220	159	109	21
Skogbrukssjef	149	19 125	18 847	151	128	6
Portører	304	14 446	13 124	305	1 016	315
Førskolelærere	181	15 677	15 150	467	60	72
Styrere, barnehager	116	17 609	17 297	236	77	76
Landbruksvikarer III	76	15 031	14 452	103	476	235
Musikkskolelærere II	74	17 047	16 607	120	319	100
Driftsledere	99	18 266	17 542	400	325	735
Kjøkkensjefer	299	16 822	16 551	112	160	248
Organister I	85	19 025	17 930	189	906	3
Assistenten	69	13 078	12 722	213	142	187
Trafikkbetjener	88	14 422	13 819	98	506	615
Assistenten, barnehager	356	12 679	12 393	225	60	26
Rutebilsjåfører	636	14 944	13 568	631	745	1 443
Assistenten, helseinst.	731	14 221	12 739	355	1 126	231
Kokker I, med fagbrev	216	15 725	14 920	269	535	122
Kirketjenere	127	14 151	13 597	90	463	152
Kirketjenere I	140	14 371	13 770	252	348	143
Landbruksvikarer I	74	13 647	12 910	242	495	35
Landbruksvikarer II	174	14 039	13 375	140	524	549
Elevassistenter	67	12 876	12 503	263	111	19
Badebetjener	74	14 433	13 231	250	952	913
Renholdere	58	13 272	12 846	162	264	210
Kvinner						
Ansatte i alt	82 665	16 393	15 454	367	572	282
Administrative funksjonærer i alt	21 352	16 722	16 397	182	143	371
Ledende administrative funksjonærer	2 230	21 385	20 987	227	171	257
Sjefsfysioterapeuter	63	18 856	18 301	493	62	-
Helse- og sosialsjefer	99	22 430	22 116	254	60	197
Spesialkonsulenter	381	22 655	22 327	179	150	487
Kontorsjefer	93	21 753	21 374	101	277	486
Sosialsjefer	103	20 551	20 196	244	111	126
Personalsjefer	59	22 923	22 772	86	66	250
Styrere	362	19 601	19 066	213	322	211
Økonomisjefer	51	23 103	22 762	266	74	201
Sjefsykepleiere	82	22 241	21 743	402	96	77
Kultursjefer	62	21 963	21 717	192	54	88
Sykepleiesjefer (leder av hjemmesykepleien)..	107	19 123	18 725	259	138	442
Biblioteksjefer	169	18 165	17 601	359	205	30

Lønnsstatistikk. Tilsatte i kommunal og fylkeskommunal virksomhet, 1. oktober 1995

Tabell 1 (forts.). Kommunale og fylkeskommunale arbeidstakere. Gjennomsnittlig månedsfortjeneste for heltidsansatte menn og kvinner i ulike tjenestesteder, stillingsgrupper og stillinger. Kr

Kjønn Stillingsgruppe Stilling	Ansatte med i tellingen	Månedsfortjeneste 1. oktober 1995				Variabel overtids- godtgjørelse
		I alt	Regulativ- lønn	Faste tillegg	Variable tillegg	
Pleie- og omsorgssjefer	189	20 655	20 299	136	220	400
Administrative funksjonærer med kvalifisert, selvstendig arbeid	7 726	18 092	17 805	145	142	506
Førstekonsulenter	1 516	20 147	19 837	189	121	498
Konsulenter	2 908	18 133	17 901	107	125	472
Førstesekretærer	1 603	17 041	16 662	212	167	619
Avdelingsledere	1 549	16 961	16 697	104	161	393
Administrative funksjonærer med rutinepreget arbeid	11 396	14 881	14 545	197	139	301
Hjemmehjelpformidlere	50	15 115	14 780	207	128	28
Fullmektiger	3 569	14 083	13 723	194	165	219
Regnskaps-/trekkontrollører	90	16 919	16 439	306	174	1 077
Sekretærer	3 559	15 785	15 475	192	119	404
Fullmektiger I	2 852	15 183	14 877	188	118	309
Kontorassistenter	731	13 218	12 815	231	172	181
Legesekretærer	423	14 271	13 891	240	139	207
Tekniske funksjonærer i alt	2 892	17 035	16 168	360	507	470
Ledende tekniske funksjonærer	206	21 507	21 242	171	94	320
Overingeniører	51	22 567	22 347	73	147	30
Sjefbioingeniører	63	19 514	19 044	333	138	881
Tekniske funksjonærer krevende, selvstendig stilling	1 430	17 496	16 679	356	461	561
Røntgen-/radiografer	288	17 222	15 010	831	1 380	895
Avdelingsingeniører	278	16 626	16 493	74	59	248
Avdelingsingeniører I	182	18 436	18 187	108	141	326
Bioingeniører II	300	17 325	16 418	397	510	554
Bioingeniører I	230	18 148	17 550	360	238	879
Andre tekniske funksjonærer	1 256	15 778	14 755	396	627	390
Apotekteknikere	51	14 642	14 122	398	122	56
Ingeniører	67	15 350	15 263	61	27	211
Teknikere	260	14 794	14 516	118	160	185
Avdelingsradiografer	55	18 608	17 568	315	725	599
Bioingeniører III	671	16 280	14 692	600	988	554
Arbeidere i alt	977	15 523	15 019	198	307	257
Formenn	117	15 862	15 514	224	123	420
Formenn	94	15 632	15 295	238	99	369
Fagarbeidere	605	16 000	15 567	179	254	217
Fagarbeidere	360	15 089	14 598	178	313	145
Ledere	174	18 263	18 005	170	87	244
Andre arbeidere	255	14 235	13 490	230	515	279
Arbeidere/spesialarbeidere	57	13 302	12 826	141	335	123
Håndverkere	123	14 177	13 542	252	383	253
Arbeidstakere med behandling av klienter i alt	33 591	17 400	15 777	552	1 071	364
Psykologer II	103	20 086	19 130	670	286	42
Psykologer I	111	21 081	20 758	209	114	45
Spesialpsykologer	119	22 756	22 154	547	55	131
Oversykepleiere	560	19 574	18 803	444	326	547
Pedagogiske/psykologiske rådgivere	163	19 716	19 618	90	8	9
Tannleger I	118	19 750	19 679	20	51	108
Tannleger II	193	20 711	20 297	137	278	170
Kommuneleger II	142	23 205	21 809	383	1 013	257
Ledere pp. rådg. tjeneste	80	21 259	21 025	125	110	-
Sykepleiesjefer (leder av hjemmesykepleien) ..	71	18 771	18 302	389	80	496
Assistentleger II	490	24 570	18 816	3 602	2 151	1 693
Assistentleger I	66	24 759	18 725	3 725	2 309	1 983
Overleger, univ.sykehus	348	32 458	24 075	5 896	2 487	731
Avdelingsoverleger, sykehus	70	35 742	26 448	7 179	2 115	781

Lønnsstatistikk. Tilsatte i kommunal og fylkeskommunal virksomhet, 1. oktober 1995

Tabell 1 (forts.). Kommunale og fylkeskommunale arbeidstakere. Gjennomsnittlig månedsførtjeneste for heltidsansatte menn og kvinner i ulike tjenestesteder, stillingsgrupper og stillinger. Kr

Kjønn Stillingsgruppe Stilling	Ansatte med i tellingen	Månedsførtjeneste 1. oktober 1995				Variabel overtids- godtgjørelse
		I alt	Regulativ- lønn	Faste tillegg	Variable tillegg	
Assisterende avdelingsledere, HVPU	79	18 004	15 780	888	1 336	139
Avdelingsledere, ved HVPU-institusjoner.....	600	18 325	17 128	366	830	237
Avdelingsledere, ergo-terapeuter	131	18 611	17 772	495	344	336
Helsesøstre.....	448	17 143	16 782	300	61	32
Jordmødre.....	368	19 377	16 617	582	2 179	793
Ledende helsesøstre	341	18 144	17 715	340	89	67
Turnuskandidater, sykehus.....	197	20 769	15 695	2 790	2 283	2 144
Vernepleiere.....	154	17 138	15 466	582	1 090	115
Avdelingsjordmødre	69	19 580	17 965	678	936	1 411
Barnevernpedagoger	51	16 631	15 927	499	204	238
Ergoterapeuter	114	15 951	15 375	484	93	5
Miljøterapeuter/-arbeidere	2 881	16 388	14 615	419	1 354	151
Sosialkonsulenter.....	1 038	17 850	17 376	294	179	317
Aktivitetsledere	68	14 073	13 680	150	243	55
Aktivitører	512	14 318	13 937	211	170	31
Assisterende avdelingssykepleiere	481	17 671	16 121	344	1 205	491
Avdelingsledere, fysioterapeuter	90	18 289	17 742	433	115	146
Avdelingssykepleiere.....	2 897	18 338	17 543	381	413	515
Fysioterapeuter.....	138	16 065	15 306	468	292	154
Ledende ergoterapeuter	252	17 235	16 772	393	70	31
Ledende fysioterapeuter	188	17 447	16 890	431	126	88
Offentlig godkjentesykepleiere.....	5 767	17 111	14 974	593	1 544	525
Spesialutdannede sykepleiere.....	2 532	18 653	16 637	498	1 517	922
Kommunefysioterapeuter I	292	17 265	16 888	340	38	15
Turnuskandidater, kommunal helsetjeneste.....	95	17 628	15 806	477	1 344	77
Sosialkuratorer I	973	16 219	15 844	191	184	260
Hjelpepleier I	1 100	16 301	14 666	376	1 260	132
Arbeidsterapeuter.....	91	14 097	13 379	322	396	100
Barnepleiere	679	14 269	13 700	268	301	49
Hjelpepleiere	7 142	15 820	14 027	388	1 404	130
Tannlegesekretærer.....	447	14 127	13 849	176	102	56
Tannpleiere	129	15 343	14 985	204	154	-
Spesialelever	59	11 899	11 400	183	316	22
Fysioterapeuter i turnus	85	12 024	11 763	198	63	34
Arbeidstakere i tjenesteytende stilling i alt	23 852	14 638	14 086	281	271	65
Bibliotekar I	257	17 203	16 586	433	183	44
Distriktsbibliotekar	55	17 398	16 776	462	160	442
Distriktsledere	69	20 499	20 271	155	73	430
Assisterende kjøkkensjefer	70	15 935	15 564	81	290	194
Førskolelærere.....	3 852	15 633	15 256	300	77	48
Styrere, barnehager.....	1 823	17 631	17 259	285	87	43
Husmorvikarer.....	260	14 249	13 832	211	206	23
Førskolelærere, spesialbarnehager.....	84	17 087	16 863	174	50	94
Førskolelærere, spesialbarnehager.....	104	19 193	18 784	335	74	2
Musikkskolelærere II	51	16 962	16 478	298	186	-
Soknediakoner	64	17 237	16 592	339	306	-
Bibliotekar	111	15 961	15 317	336	308	63
Kjøkkensjefer	158	16 326	16 044	75	206	106
Husøkonomer	144	15 939	15 692	196	51	79
Renholdere I.....	180	14 598	14 183	242	174	175
Assistenter	250	13 264	12 965	203	97	156
Hjemmehjelpere	2 019	13 884	13 222	229	433	47
Trafikkbetjenter	75	14 397	13 808	226	362	575
Assistenter, barnehager	6 047	13 158	12 825	243	90	34
Assistenter, helseinst.	4 221	14 015	13 043	268	704	73
Kokker uten fagbrev	242	14 691	13 789	315	587	39
Kokker I, med fagbrev	434	15 521	14 784	247	490	84
Elevassistenter	305	13 237	12 879	217	141	21
Badebetjenter	60	14 474	13 221	372	881	361
Internatassistenter	73	14 073	13 193	208	672	151
Renholdere.....	1 021	13 537	13 088	214	234	93
Assistenter, familiebarnehager	646	14 251	13 103	971	177	86

Utenrikshandelen med varer, mai 1996

Tabell 1. Innførselen av tradisjonelle varer² i mai og januar-mai 1995 og 1996. Mill. kr. Foreløpige tall

Varegrupper (1)	Mai		Januar-mai		Endring i mill.kr	Endring i prosent
	1995	1996	1995	1996		
0-9 I alt	18 146,7	17 193,5	82 799,3	87 162,6	+4 363,3	+5,3
0 Matvarer og levende dyr	1 095,4	1 015,6	4 736,6	5 288,6	+552,0	+11,7
03 Fisk, krepsdyr og bløtdyr og varer derav	212,1	189,2	967,0	1 145,1	+178,1	+18,4
04 Korn og kornvarer	138,8	123,5	526,4	675,0	+148,6	+28,2
05 Frukt og grønnsaker	317,8	311,6	1 316,5	1 480,6	+164,1	+12,5
06 Sukker, sukkervarer og honning	78,0	76,6	358,3	392,9	+34,6	+9,7
07 Kaffe, te, kakao, krydderier, og varer derav	137,8	119,8	672,6	685,0	+12,4	+1,8
Andre matvarer og levende dyr	210,9	195,2	895,8	910,0	+14,2	+1,6
1 Drikkevarer og tobakk	132,6	136,7	507,2	530,4	+23,2	+4,6
2 Råvarer, ikke spiselige, unntatt brenselstoffer	1 596,5	1 383,2	6 577,3	6 960,4	+383,1	+5,8
22 Oljefrø og oljeholdige frukter	80,5	5,9	249,1	302,5	+53,4	+21,4
24 Tømmer, trelast og kork	342,2	266,9	1 601,1	1 322,9	-278,2	-17,4
27 Rå gjødningsstoffer og rå mineraler	126,0	129,1	568,3	632,2	+63,9	+11,2
28 Malmer og avfall av metall	890,5	854,3	3 374,0	3 999,6	+625,6	+18,5
Andre råvarer	157,4	126,9	784,8	703,3	-81,5	-10,4
3 Brenselstoffer, smøreoljer, elektrisk strøm m.v.	860,8	615,0	2 819,0	3 097,6	+278,6	+9,9
32 Kull, koks og brietter	81,0	102,4	371,3	440,4	+69,1	+18,6
33 Mineralolje og mineraloljeprodukter	679,0	473,2	2 017,2	1 909,8	-107,4	-5,3
Andre brenselstoffer m.v.	100,8	39,3	430,5	747,4	+316,9	+73,6
4 Dyre- og plantefett, -olje og voks	78,9	38,1	222,9	254,7	+31,8	+14,3
5 Kjemiske produkter i.e.n.	1 917,1	1 878,2	8 574,1	8 758,4	+184,3	+2,1
51 Organiske kjemiske produkter	282,5	317,5	1 283,5	1 263,1	-20,4	-1,6
52 Uorganiske kjemiske produkter	171,4	133,8	639,7	725,9	+86,2	+13,5
54 Medisinske og farmasøytiske produkter	305,0	338,4	1 518,5	1 637,3	+118,8	+7,8
57 Plastråstoffer	248,6	205,1	1 143,2	989,7	-153,5	-13,4
58 Plast, halvfabrikata	173,4	174,7	748,4	775,4	+27,0	+3,6
Andre kjemiske produkter	736,2	708,6	3 240,7	3 367,1	+126,4	+3,9
6 Bearb. varer grupp. vesentlig etter materiale	3 595,6	3 178,7	16 627,5	15 869,1	-758,4	-4,6
64 Papir og papp og varer derav	514,1	502,8	2 432,2	2 584,0	+151,8	+6,2
65 Tekstilgarn, tekstilstoffer og tekstilvarer ..	341,9	327,2	1 669,0	1 720,4	+51,4	+3,1
66 Varer av ikke-metalliske mineraler	247,2	261,6	1 084,0	1 219,8	+135,8	+12,5
67 Jern og stål	813,6	822,9	3 585,0	4 040,1	+455,1	+12,7
68 Metaller, unntatt jern og stål	351,9	284,1	1 808,3	1 490,3	-318,0	-17,6
69 Varer av metaller, i.e.n.	999,6	648,4	4 426,2	3 085,5	-1 340,7	-30,3
Andre bearbeidede varer	327,2	331,6	1 622,8	1 729,1	+106,3	+6,6
7 Maskiner og transportmidler	6 369,5	6 397,1	29 002,8	32 361,8	+3 359,0	+11,6
71 Kraftmaskiner og -utstyr	301,4	340,9	1 603,2	1 961,4	+358,2	+22,3
72 Maskiner for spesielle industrier	852,0	912,1	3 571,8	4 530,2	+958,4	+26,8
74 Generelle industrimaskiner	919,5	983,0	4 387,6	5 286,0	+898,4	+20,5
75 Kontormaskiner og automatisk databeh.utstyr	689,2	642,0	3 725,1	4 051,4	+326,3	+8,8
76 Telekommunikasjonsapparater mv.	658,5	513,0	2 921,0	2 666,0	-255,0	-8,7
77 Elektriske maskiner, apparater og deler, i.e.n.	922,9	951,1	4 349,7	4 882,4	+532,7	+12,2
78 Kjøretøyer for veg	1 753,0	1 655,2	6 960,1	7 497,3	+537,2	+7,7
79 Andre transportmidler (3)	173,8	295,3	1 022,5	988,8	-33,7	-3,3
Andre maskiner og apparater	99,2	104,6	461,9	498,2	+36,3	+7,9
8 Forskjellige ferdige varer	2 472,8	2 523,7	13 584,9	13 895,5	+310,6	+2,3
82 Møbler og deler	311,3	305,1	1 541,4	1 619,5	+78,1	+5,1
84 Klær og tilbehør til klær	514,3	482,2	3 811,6	3 529,2	-282,4	-7,4
85 Fottøy	95,0	97,4	759,7	768,7	+9,0	+1,2
87 Vitensk. og tekn. instr. og app., i.e.n.	330,3	282,0	1 670,0	1 616,7	-53,3	-3,2
88 Fotografiske og optiske artikler, i.e.n.,ur	169,8	166,3	714,6	785,4	+70,8	+9,9
Andre ferdige varer	1 052,2	1 190,7	5 087,6	5 576,0	+488,4	+9,6
9 Varer og transaksjoner, i.e.n. under SITC ...	27,3	27,2	146,8	146,1	-0,7	-0,5

(1) Etter FN's standard for gruppering av varer i internasjonal handel (SITC-Rev. 3).

Ex = del av hovedgruppen

(2) Innførsel av tradisjonelle varer: alle varer utenom skip og oljeplattformer.

(3) Ekskl. skip og oljeplattformer.

Utenrikshandelen med varer, mai 1996

Tabell 2. Utførselen av tradisjonelle varer² i mai og januar-mai 1995 og 1996. Mill. kr. Foreløpige tall

Varegrupper (1)	Mai		Januar-mai		Endring i mill.kr	Endring i prosent
	1995	1996	1995	1996		
0-9 I alt	12 192,7	12 124,7	60 721,4	64 841,4	+4 120,0	+6,8
0 Matvarer og levende dyr	1 688,0	1 852,1	8 575,3	9 774,9	+1 199,6	+14,0
03 Fisk, krepsdyr og bløtdyr og varer derav	1 465,6	1 582,0	7 585,2	8 672,0	+1 086,8	+14,3
034) Fisk, krepsdyr og bløtdyr, fersk, kjølt, fryst, saltet, tørket eller røkt.....	1 359,2	1 398,9	7 136,4	8 010,5	+874,1	+12,2
035) Fiskehermetikk o.a. tilberedt fisk	106,4	183,1	448,8	661,6	+212,8	+47,4
036) Forstoffer for dyr, unntatt korn	80,4	102,0	299,4	423,7	+124,3	+41,5
037) Andre matvarer og levende dyr	141,9	168,1	690,8	679,2	-11,6	-1,7
08 Drikkevarer og tobakk	16,9	35,0	56,5	91,6	+35,1	+62,1
1 Råvarer, ikke spiselige, unntatt brenselstoffer	740,4	651,0	3 691,9	3 356,8	-335,1	-9,1
21 Huder og skinn, rå	109,3	75,4	494,6	437,3	-57,3	-11,6
24 Tømmer, trelast og kork	140,3	118,0	687,4	560,6	-126,8	-18,4
25 Papirmasse og papiravfall	204,6	190,1	1 189,7	900,1	-289,6	-24,3
27 Rå gjødningsstoffer og rå mineraler	190,2	172,1	720,1	738,5	+18,4	+2,6
28 Malmer og avfall av metall	78,7	79,5	515,8	630,2	+114,4	+22,2
Andre råvarer	17,3	16,0	84,3	90,0	+5,7	+6,8
3 Brenselstoffer, smøreoljer, elektr. strøm mv.	1 234,5	1 038,2	6 361,7	6 788,8	+427,1	+6,7
33 Mineralolje og mineraloljeprodukter	859,4	736,5	4 295,1	4 488,7	+193,6	+4,5
334 Mineraloljeprodukter, raffinerte	846,1	728,6	4 188,3	4 400,6	+212,3	+5,1
342 Flytende propan og butan	240,1	282,1	1 380,5	1 608,5	+228,0	+16,5
35 Elektrisk strøm	74,3	-	498,5	569,1	+70,6	+14,2
Andre brenselstoffer m.v.	74,0	27,5	294,4	210,5	-83,9	-28,5
4 Dyre- og plantefett, -olje og voks	50,9	76,5	320,6	306,3	-14,3	-4,5
41 Dyrefett og oljer	21,7	18,0	159,0	111,0	-48,0	-30,2
Annet fett og olje	29,1	58,5	161,5	195,3	+33,8	+20,9
5 Kjemiske produkter i.e.n.	1 765,3	1 449,7	7 903,6	7 650,9	-252,7	-3,2
51 Organiske kjemiske produkter	334,9	154,2	1 414,6	1 117,5	-297,1	-21,0
52 Uorganiske kjemiske produkter	246,9	250,3	1 108,8	1 240,3	+131,5	+11,9
56 Kunstgjødsel	259,7	237,7	1 048,1	1 258,0	+209,9	+20,0
57 Plastråstoffer	389,6	294,1	1 910,5	1 492,5	-418,0	-21,9
58 Plast, halvfabrikata	84,0	80,9	376,1	348,4	-27,7	-7,4
Andre kjemiske produkter	450,3	432,5	2 045,4	2 194,2	+148,8	+7,3
6 Bearb. varer grupp. vesentlig etter materiale	3 939,5	3 983,0	19 938,6	20 611,3	+672,7	+3,4
64 Papir og papp og varer derav	880,9	802,2	4 023,4	4 293,8	+270,4	+6,7
65 Tekstilgarn, tekstilstoffer og tekstilvarer ..	108,4	108,0	526,9	532,0	+5,1	+1,0
66 Varer av ikke-metalliske mineraler	110,3	109,8	511,2	516,6	+5,4	+1,1
67 Jern og stål	669,6	700,7	3 149,6	3 869,8	+720,2	+22,9
68 Metaller, unntatt jern og stål	1 758,7	1 848,2	9 626,2	9 283,9	-342,3	-3,6
69 Varer av metaller, i.e.n.	228,6	254,0	1 232,9	1 355,3	+122,4	+9,9
Andre bearbeidde varer	183,1	160,1	868,4	759,9	-108,5	-12,5
7 Maskiner og transportmidler	1 983,7	2 231,0	9 985,7	12 195,0	+2 209,3	+22,1
71 Kraftmaskiner og -utstyr	164,6	133,0	797,5	1 211,2	+413,7	+51,9
72 Maskiner for spesielle industrier	285,2	363,6	1 409,9	1 694,3	+284,4	+20,2
74 Generelle industrimaskiner	361,5	486,6	2 084,1	2 307,9	+223,8	+10,7
75 Kontormaskiner og automatisk databeh. utstyr	167,9	239,3	945,2	1 103,8	+158,6	+16,8
76 Telekommunikasjonsapparater mv.	262,2	328,4	1 178,7	1 463,4	+284,7	+24,2
77 Elektriske maskiner, apparater og deler, i.e.n.	360,6	302,1	1 612,1	2 368,7	+756,6	+46,9
78 Kjøretøyer for veg	306,8	266,7	1 522,1	1 547,6	+25,5	+1,7
79 Andre transportmidler (3)	57,9	85,8	352,4	368,5	+16,1	+4,6
Andre maskiner og apparater	17,1	25,7	83,7	129,6	+45,9	+54,8
8 Forskjellige ferdige varer	741,8	791,3	3 770,4	3 967,8	+197,4	+5,2
82 Møbler og deler	135,7	157,4	683,1	822,2	+139,1	+20,4
84 Klær og tilbehør til klær	60,3	40,0	332,1	208,0	-124,1	-37,4
87 Vitensk. og tekn. instr. og app., i.e.n.	186,3	220,6	923,6	1 095,1	+171,5	+18,6
Andre ferdige varer	359,5	373,4	1 831,6	1 842,5	+10,9	+0,6
9 Varer og transaksjoner, i.e.n. under SITC	31,6	16,8	117,2	97,9	-19,3	-16,5

(1) Etter FN's standard for gruppering av varer i internasjonal handel (SITC-Rev. 3).

Ex = del av hovedgruppen

(2) Utførsel av tradisjonelle varer: alle varer utenom skip, oljeplattformer, råolje og naturgass.

(3) Ekskl. skip og oljeplattformer.

Utenrikshandelen med varer, mai 1996

Tabell 3. Samhandelen med land og landområder. Tradisjonelle varer.¹ Januar-mai 1995 og 1996. Mill. kr. Foreløpige tall

	INNFORSEL UTEN SKIP OG OLJE- PLATTFORMER				UTFØRSEL UTEN SKIP OG OLJEPLATTFORMER, RÅOLJE OG NATURGASS			
	JANUAR-MAI		PROSENT		JANUAR-MAI		PROSENT	
	1995	1996	ENDRING 95/96	ANDEL TOTAL 1996	1995	1996	ENDRING 95/96	ANDEL TOTAL 1996
I ALT	82 799,3	87 162,6	+5,3	100,0	60 721,4	64 841,4	+6,8	100,0
EFTA								
NORDISKE LAND	22 801,7	25 076,2	+10,0	28,8	15 234,3	16 213,8	+6,4	25,0
FRIHANDELSFORBUNDET	1 291,3	1 544,0	+19,6	1,8	1 178,5	1 169,3	-0,8	1,8
EU								
DEN EUROPEISKE UNION	60 125,3	62 852,7	+4,5	72,1	45 727,1	46 969,7	+2,7	72,4
OECD								
EUROPEISKE OECD-LAND	61 622,8	64 691,6	+5,0	74,2	47 154,8	48 495,6	+2,8	74,8
EUROPA	64 653,3	67 413,3	+4,3	77,3	49 060,0	51 048,2	+4,1	78,7
AT ØSTERRIKE	795,0	799,8	+0,6	0,9	493,7	454,8	-7,9	0,7
BE BELGIA	2 655,3	2 228,8	-16,1	2,6	1 836,2	1 678,4	-8,6	2,6
CH SVEITS	1 161,3	1 321,6	+13,8	1,5	696,4	637,2	-8,5	1,0
CZ TSJEKKIA	205,2	185,2	-9,7	0,2	192,3	150,5	-21,7	0,2
SK SLOVAKIA	47,2	39,1	-17,2	0,0	26,6	35,5	+33,5	0,1
DE TYSKLAND	11 374,4	11 909,0	+4,7	13,7	8 815,6	8 337,9	-5,4	12,9
DK DANMARK	6 135,8	6 632,1	+8,1	7,6	4 299,2	4 661,9	+8,4	7,2
ES SPANIA	1 039,0	1 352,9	+30,2	1,6	1 403,5	1 546,1	+10,2	2,4
FI FINLAND	3 339,1	3 330,5	-0,3	3,8	2 030,7	2 326,1	+14,5	3,6
FO FÆRØYANE	31,3	32,9	+5,1	0,0	109,7	142,7	+30,1	0,2
FR FRANKRIKE	3 601,9	3 775,2	+4,8	4,3	3 806,2	3 904,0	+2,6	6,0
GB STORBRITANNIA OG NORD-IRLAND	9 031,0	8 320,2	-7,9	9,5	6 841,5	7 557,5	+10,5	11,7
GR HELLAS	128,6	124,1	-3,5	0,1	256,8	227,4	-11,4	0,4
HU UNGARN	104,8	115,5	+10,2	0,1	59,7	52,0	-12,9	0,1
IE IRLAND	1 185,1	1 233,9	+4,1	1,4	318,3	453,8	+42,6	0,7
IS ISLAND	128,4	220,6	+71,8	0,3	479,0	529,4	+10,5	0,8
IT ITALIA	2 877,7	3 527,1	+22,6	4,0	2 657,5	2 557,1	-3,8	3,9
LU LUXEMBOURG	62,6	60,0	-4,2	0,1	60,8	117,6	+93,4	0,2
NL NEDERLAND	3 866,0	3 909,5	+1,1	4,5	3 472,5	3 587,5	+3,3	5,5
PL POLEN	452,7	482,6	+6,6	0,6	662,7	811,9	+22,5	1,3
PT PORTUGAL	865,3	789,2	-8,8	0,9	1 114,2	1 001,9	-10,1	1,5
SE SVERIGE	13 167,2	14 860,1	+12,9	17,0	8 315,7	8 553,8	+2,9	13,2
RU RUSSLAND	1 566,5	2 259,7	+45,3	1,5	505,9	686,8	+35,8	1,1
TR TYRKIA	170,7	263,9	+52,1	0,3	137,0	210,1	+53,4	0,3
ANDRE LAND I EUROPA	661,2	639,8	-3,2	0,7	468,6	826,5	+76,4	1,3
AFRIKA	880,8	992,9	+12,7	1,1	543,4	605,8	+11,5	0,9
BW BOTSWANA	266,1	334,5	+25,7	0,4	12,4	12,4	+327,6	0,0
GH GHANA	12,7	5,1	-59,8	0,0	20,6	31,1	+51,0	0,0
MA MAROKKO	114,7	135,5	+18,1	0,2	46,5	27,7	-40,4	0,0
ZA SØR-AFRIKA	133,4	240,7	+80,4	0,3	54,7	52,4	-4,2	0,1
ANDRE LAND I AFRIKA	354,0	277,2	-21,7	0,3	418,8	482,1	+15,1	0,7
ASIA	8 202,2	8 473,3	+3,3	9,7	5 125,0	6 353,0	+24,0	9,8
CN KINA, FOLKEREPUBLIKKEN	1 567,7	1 634,5	+4,3	1,9	314,7	446,2	+41,8	0,7
HK HONG KONG	524,2	482,9	-7,9	0,6	250,1	384,3	+53,7	0,6
IL ISRAEL	143,0	178,3	+24,7	0,2	131,0	133,3	+1,8	0,2
IN INDIA	336,8	300,1	-10,9	0,3	124,6	128,7	+3,3	0,2
JP JAPAN	2 989,1	3 122,8	+4,5	3,6	1 782,3	1 775,5	-0,4	2,7
KR SØR-KOREA	628,7	552,7	-12,1	0,6	541,2	579,3	+7,0	0,9
MY MALAYSIA	236,5	247,8	+4,8	0,3	129,2	132,9	+2,9	0,2
SG SINGAPORE	301,3	327,4	+8,7	0,4	615,7	532,8	-13,5	0,8
PK PAKISTAN	134,5	104,2	-22,5	0,1	40,5	52,0	+28,4	0,1
TH THAILAND	235,3	261,8	+11,3	0,3	384,7	542,0	+40,9	0,8
TW TAIWAN	658,5	801,0	+21,6	0,9	319,2	363,3	+13,8	0,6
ANDRE LAND I ASIA	446,6	459,8	+3,0	0,5	491,9	1 282,7	+160,8	2,0
NORD-AMERIKA	7 666,7	8 712,7	+13,6	10,0	4 746,8	5 548,4	+16,9	8,6
CA CANADA	1 695,6	1 975,7	+16,5	2,3	507,5	616,8	+21,5	1,0
JM JAMAICA	302,7	361,5	+19,4	0,4	20,4	12,1	-40,7	0,0
US USA	5 422,0	6 072,5	+12,0	7,0	3 765,5	4 341,3	+15,3	6,7
ANDRE LAND I NORD-AMERIKA	246,5	302,9	+22,9	0,3	453,5	578,2	+27,5	0,9
SØR-AMERIKA	1 186,2	1 288,8	+8,6	1,5	957,7	906,3	-5,4	1,4
AR ARGENTINA	77,8	133,6	+71,7	0,2	46,5	45,2	-2,8	0,1
BR BRASIL	338,0	364,2	+7,8	0,4	712,8	682,4	-4,3	1,1
CO COLOMBIA	110,6	135,4	+22,4	0,2	58,2	26,2	-55,0	0,0
VE VENEZUELA	11,4	35,6	+212,3	0,0	24,6	31,3	+27,2	0,0
ANDRE LAND I SØR-AMERIKA	648,4	620,1	-4,4	0,7	115,6	121,2	+4,8	0,2
OCEANIA	210,1	281,6	+34,0	0,3	288,6	379,7	+31,6	0,6
AU AUSTRALIA	180,5	257,3	+42,5	0,3	253,2	324,0	+28,0	0,5
ANDRE LAND I OCEANIA	29,6	24,3	-17,9	0,0	35,3	55,7	+57,8	0,1

(1) OMFATTER VARER UTEN SKIP OG OLJEPLATTFORMER OG FOR UTFØRSELEN OGSÅ UTEN RÅOLJE OG NATURGASS.

Innenlandske transportytelser, 1995

Tabell 1. Innenlandsk persontransport¹ etter transportmåte. 1965, 1970, 1975, 1980, 1985, 1990 og 1992-1995

Transportmåte	1965	1970	1975	1980	1985	1990	1992	1993	1994	1995
Mill. passasjerer										
I alt	1316	1847	2320	2628	r3384	r3665	r3587	r3628	3684	3707*
Sjøtransport	25	36	44	51	52	54	51	47	46	43*
Bilferjeruter	17	28	36	43	45	47	44	39	38	35*
Annen rutefart	8	8	8	8	7	7	7	8	8	8*
Jernbanetransport mv.	137	120	122	132	119	115	117	123	125	130
Norges Statsbaner	34	29	33	37	34	34	36	37	38	40
Private jernbaner	0	0	-	-	-	-	-	-	-	-
Forstadsbaner og sporveier ..	103	91	89	95	85	81	81	86	87	90
Veitransport	1153	1690	2152	2442	r3208	r3479	r3412	r3450	3505	3525*
Rutebiler	308	323	310	332	288	278	277	276	282	282*
Drosjebiler	} 52	53	59	71	r62	r70	r71	r71	r71	71
Utleiebiler					r26	r19	r16	r18	r25	35
Personbiler ²	693	1227	1708	1976	2753	3024	r2960	r2997	r3038	3048
Motorsykler, mopeder ²	100	87	75	63	79	88	88	88	89	90
Lufttransport	1	1	2	3	5	7	7	8	8	8
Mill. passasjerkilometer										
I alt	17384	25824	35305	40705	r47657	r52844	r52634	r53503	54538	54978
Sjøtransport	572	631	660	660	643	636	616	617	634	614*
Bilferjeruter	116	195	275	321	323	322	307	283	267	247*
Annen rutefart	456	436	385	339	320	314	309	334	367	367*
Jernbanetransport mv.	2020	1930	2271	2751	2567	2430	2511	2588	r2703	2681
Norges Statsbaner	1629	1498	1827	2250	2112	2011	2162	2218	2328	2300
Private jernbaner	4	4	-	-	-	-	-	-	-	-
Forstadsbaner og sporveier ..	387	428	444	501	455	419	349 ³	370	375	381
Veitransport	14512	22631	31353	35819	r42304	r47121	r46570	r47104	47804	48116
Rutebiler	3263	3726	3963	4257	3948	3890	3945	3927	3956	3956*
Drosjebiler	} 398	429	475	625	r461	r523	r545	r553	r561	566
Utleiebiler					r377	r278	r237	r262	r367	505
Personbiler ²	10053	17781	26311	30436	r36884	r41717	r41130	r41644	r42211	42365
Motorsykler, mopeder ²	798	695	604	501	630	705	704	708	709	724
Lufttransport	280	632	1021	1475	2147	2665	2946	3204	3397	3567
Relative tall 1965=100										
Passasjerer	100	140	176	200	r257	r277	r272	r275	280	282*
Passasjerkilometer	100	149	203	234	r274	r304	r302	r307	314	316*

¹ Bare medregnet passasjerer som har både på- og avstigning i Norge. ² Førere er tatt med i beregningene. ³ Nedgangen skyldes reduksjon i gjennomsnittlig reiselengde.

Kilder: Beregninger gjort i Transportøkonomisk institutt og Statistisk sentralbyrå.

Innenlandske transportytelser, 1995

Tabell 2. Innenlandsk godstransport¹ etter transportmåte. 1965, 1970, 1975, 1980, 1985, 1990 og 1992-1995

Transportmåte	1965	1970	1975	1980	1985	1990	1992	1993	1994	1995
Mill. tonn transportert										
I alt	181	226	270	282	295	339	340	337	365	377*
Fastlandstransport i alt	181	226	270	281	287	301	286	281	296	299*
Sjøtransport	33	48	57	62	62	63	58	57	59	57*
Bilferjeruter ²	9	15	22	30	34	37	34	33	35	35*
Annen rute fart	2	2	2	2	1	0	0	0	0	0*
Leietransport og egentransport	22	31	33	30	27	26	24	24	24*	22*
Tømmerfløting	2	1	1	0	0	0	0	0	0	0
Jernbanetransport	8	7	8	9	9	7	6 ³	6	5	5
Norges Statsbaner	7	7	8	9	9	7	6 ³	6	5	5
Private jernbaner	1	0	0	0	0	0	-	-	-	-
Veitransport	138	170	204	210	216	231	222	218	232	237
Rutebiler	4	5	3	4	4
Godsbiler	134	165	201	206	212
Luftransport	0	0	0	0	0	0	0	0	0	0
Transporten norsk kontinental-sokkel - fastland i alt	-	-	-	1	8	38	54	56	69	78
Oljeskipstransport	-	-	-	1	7	17	23	22	27	22
Oljerørtransport	-	-	-	-	-	17	26	28	33	44
Gassrørtransport	-	-	-	-	1	4	5	6	9	12
Mill. tonnkilometer										
I alt	11107	14984	16014	17109	20328	26563	29221	r29293	31300*	33487
Fastlandstransport i alt	11107	14984	16014	16761	17610	18960	18995	r18943	r18638*	19644
Sjøtransport	7550	10253	9836	9794	9300	9078	8883	r8735	8142*	8142*
Bilferjeruter ²	57	105	166	223	244	273	251	240	252	252*
Annen rute fart	902	970	912	932	794	81	98	r92	105	105*
Leietransport og egentransport	6591	9178	8758	8639	8262	8724	8534	8403	7785*	7785*
Tømmerfløting	212	84	92	44	r35	0	0	0	0	0
Jernbanetransport	1160	1448	1508	1657	1771	1632	1746 ³	1774	1599	1647
Norges Statsbaner	1147	1441	1505	1654	1768	1630	1746 ³	1774	1599	1647
Private jernbaner	13	7	3	3	3	2	-	-	-	-
Veitransport	2183	3194	4569	5252	6485	8231	8348	8413	8877	9834
Rutebiler	151	232	344	645	669
Godsbiler	2032	2962	4225	4607	5816
Luftransport	2	5	9	14	19	19	18	21	20	21
Transporten norsk kontinental-sokkel - fastland i alt	-	-	-	348	2718	7603	10226	10350	r12662	13843
Oljeskipstransport	-	-	-	348	2555	4313	5681	5065	5870	4999
Oljerørtransport	-	-	-	-	-	2055	3070	3390	4049	5261
Gassrørtransport	-	-	-	-	163	1235	1475	1895	r2743	3583
Relative tall 1965=100										
Tonn transportert	100	125	149	156	163	187	188	186	201	208*
Tonnkilometer	100	135	144	154	183	239	263	264	282	301*

¹ Omfatter bare gods som er både på- og avlesset i Norge. ² Medregnet vekten av bilene. ³ Tallene er beregnet.

Kilder: Beregninger gjort i Transportøkonomisk institutt og Statistisk sentralbyrå.

Kommuneregnskapsstatistikk, 1995. Fylkeskommuner

Tabell 1. Fylkeskommunenes bevilgningsregnskap¹ - hovedoversikt. Mill. kr

Art		1994	1995	Endring i prosent
01-09	Lønn inkl. sosiale utgifter	25184	26526	5.3
10-14	Utstyr, maskiner, transportmidler	1428	1550	8.5
15-19	Vedlikehold av bygninger og anlegg	1656	1720	3.9
20-29	Andre driftsutgifter	8379	9062	8.2
30-37	Overføringsutgifter inkl. renter	11290	11387	0.9
38	Tilskudd til særbedrifter	169	59	-65.1
39	Interne overføringer	866	1254	44.8
01-39	Sum	48972	51558	5.3
40-48	Investeringer i fast eiendom mv.	2302	2393	4.0
51	Avdrag på lån	1154	1284	11.3
52	Utlån og kjøp av aksjer og andeler	58	74	27.6
A	01-52 Sum anvendelse av midler	52486	55309	5.4
Finansiering:				
60-67	Vanlige salgs- og leieinntekter	4126	4041	-2.1
68	Salg av utstyr, maskiner og transport	10	7	-30.0
69	Interne fordelte utgifter	115	145	26.1
70	Refundert lønn fra trygdeforvaltningen	1104	1194	8.2
71	Overføringer fra staten	22212	23468	5.7
72-77	Øvrige overføringsinntekter inkl. renter	22415	23526	5.0
78	Tilskudd fra særbedrifter	89	115	29.2
79	Interne overføringsinntekter	868	1271	46.4
60-79	Sum	50939	53767	5.6
80-89	Inntekter i forbindelse med investeringer i fast eiendom mv.	630	619	-1.7
91	Bruk av lån	1723	1923	11.6
92	Mottatte avdrag på utlån og salg av aksjer og andeler	15	170	1033.3
B	60-92 Sum anskaffelse av midler	53307	56479	6.0
C	Anskaffelse - anvendelse av midler (B - A) ...	821	1170	42.5

1) Driftsregnskap (ekskl. kap. 1.0 Utgifter til fordeling) + kapitalregnskap

Kommuneregnskapsstatistikk, 1995. Fylkeskommuner

Tabell 2. Fylkeskommunenes driftsregnskap - brutto driftsutgifter etter hovedkapittel. Mill. kr

Hovedkapittel	1994		1995		Endring i prosent ialt	Endring i prosent lønn
	I alt	Av dette lønn	I alt	Av dette lønn		
	Post 01-39	Post 01-09	Post 01-39	Post 01-09		
1.1 Sentrale styringsorganer og felles- utgifter	1362	550	1444	609	6.0	10.7
1.2 Undervisning	11930	8472	12347	8666	3.5	2.3
1.3 Helsevern, sosiale tjenester, pleie og omsorg	27162	15661	28794	16771	6.0	7.1
1.4 Boligformål, tiltaks- og næringsformål, miljø- og naturvernformål	1255	239	1191	229	-5.1	-4.2
1.5 Kultur- og kirkeformål	903	184	894	178	-1.0	-3.3
1.6 Tekniske formål	56	26	51	25	-8.9	-3.8
1.7 Samferdselformål	4492	50	4537	48	1.0	-4.0
1. I alt	47160	25182	49258	26526	4.4	5.3

Tabell 3. Fylkeskommunenes netto driftsutgifter etter hovedkapittel. Brutto og netto driftsresultat. Mill. kr

Hovedkapittel	I alt 1994	I alt 1995	Endring i prosent
A Netto driftsutgift			
1.1 Sentrale styringsorganer og felles- utgifter	1123	1197	6.6
1.2 Undervisning	9588	10074	5.1
1.3 Helsevern, sosiale tjenester, pleie og omsorg	19660	20495	4.2
1.4 Boligformål, tiltaks- og næringsformål, miljø- og naturvernformål	242	329	36.0
1.5 Kultur- og kirkeformål	461	440	-4.6
1.6 Tekniske formål	45	43	-4.4
1.7 Samferdselformål	4266	4253	-0.3
1. I alt	35385	36831	4.1
B Netto driftsinntekt			
1.8 Skatter, rammetilskudd mv.	38627	40509	4.9
C=B-A Brutto driftsresultat	3242	3678	13.4
D Netto renteutgifter og gjeldsavdrag			
1.90 Netto renteutgifter	851	707	-16.9
Netto gjeldsavdrag	1209	1356	12.2
E=C-D Netto driftsresultat	1182	1615	36.6

Kommuneregnskapsstatistikk, 1995. Fylkeskommuner

Tabell 4. Fylkeskommunenes kapitalregnskap - bruttoutgifter etter hovedkapittel. Mill. kr

Hovedkapittel	1994		1995		endring i prosent totalt	endring i prosent invest
	I alt	Av dette investering i fast eiendom	I alt	Av dette investering i fast eiendom		
	Post 01-59	Post 40-48	Post 01-59	Post 40-48		
0.1 Sentrale styringsorganer og felles- utgifter	158	89	126	53	-20.3	-40.4
0.2 Undervisning	783	684	995	831	27.1	21.5
0.3 Helsevern, sosiale tjenester, pleie og omsorg	977	681	1346	761	37.8	11.7
0.4 Boligformål, tiltaks- og næringsformål, miljø- og naturvernformål	243	119	301	78	23.9	-34.5
0.5 Kultur- og kirkeformål	29	13	16	6	-44.8	-53.8
0.6 Tekniske formål	25	23	30	26	20.0	13.0
0.7 Samferdselformål	785	693	777	638	-1.0	-7.9
0. I alt	3000	2302	3591	2393	19.7	4.0

Kommuneregnskapsstatistikk, 1995. Fylkeskommuner

Tabell 5. Hovedtall for drift¹, investering og finansiering, etter fylke. Mill. kr

Fylkeskommune	Drift						Investering		Finansiering		
	1. Drifts- inntekter	2. Drifts- utgifter	3. Brutto drifts- resultat	4. Netto rente- utgifter	5. Netto avdrag	6. Netto drifts- resultat	7. Brutto invest- erings- utgifter	8. Tilskudd, ref., salg av fast eiendom	9. Over- skudd før lån	10. Bruk av lån netto	11. Intern finansie- ring
	(1-2)		(3-4-5)			(3-4-7+8)			(7-8-6-10)		
Østfold	2864	2715	149	7	44	98	227	20	-65	137	-28
Akershus	4660	4390.8	269	32	77	160	254	41	24	121	-68
Hedmark	2434	2215.9	218	38	77	103	129	27	78	97	-98
Oppland	2541	2382	159	18	41	100	186	23	-22	80	-18
Buskerud	2799	2598.3	201	23	63	115	104	58	131	46	-115
Vestfold	2285	2110	175	15	36	123	309	24	-125	260	-98
Telemark	2209	2022.5	187	10	46	131	179	10	8	113	-75
Aust-Agder	1375	1249.6	126	15	46	64	54	1	57	47	-58
Vest-Agder	2297	2106.5	191	67	47	77	52	18	90	15	-58
Rogaland	4158	3979.3	179	50	141	-13	234	42	-64	181	24
Hordaland	5744	5206.2	538	139	220	179	351	54	102	314	-196
Sogn og Fjordane ...	1669	1569.3	100	25	46	29	70	22	28	54	-36
Møre og Romsdal ...	3293	3103.5	189	47	103	39	217	27	-47	183	-32
Sør-Trøndelag	3978	3556.4	422	75	109	237	182	70	234	85	-210
Nord-Trøndelag	2048	1909.9	138	47	42	50	95	47	44	51	-53
Nordland	3984	3818.8	165	-1	100	66	248	65	-16	2	114
Troms	3187	2953.3	233	95	76	63	164	30	5	88	-17
Finnmark	1412	1371.7	40	6	41	-7	131	73	-24	83	-18
I alt	52937	49259	3678	707	1355	1615	3185	653	437	1957	-1040

1) : Inkl. 1.910.55 Avsetning til gjeldsavdragsfond i netto avdrag og netto driftsresultat

Nøkkeltall

Fylkeskommune	Brutto driftsresultat i % av driftsinntekt	Renter/avdrag i % av driftsinntekt	Netto driftsresultat i % av driftsinntekt	Bruttoinvestering i % av driftsinntekt	Overskudd før lån i % av driftsinntekt
Østfold	5.2	1.8	3.4	7.9	-2.3
Akershus	5.8	2.3	3.4	5.5	0.5
Hedmark	9.0	4.7	4.3	5.3	3.2
Oppland	6.2	2.3	3.9	7.3	-0.9
Buskerud	7.2	3.1	4.1	3.7	4.7
Vestfold	7.6	2.2	5.4	13.5	-5.5
Telemark	8.4	2.5	5.9	8.1	0.3
Aust-Agder	9.1	4.4	4.7	3.9	4.2
Vest-Agder	8.3	4.9	3.4	2.3	3.9
Rogaland	4.3	4.6	-0.3	5.6	-1.5
Hordaland	9.4	6.3	3.1	6.1	1.8
Sogn og Fjordane ...	6.0	4.2	1.8	4.2	1.6
Møre og Romsdal ...	5.8	4.6	1.2	6.6	-1.4
Sør-Trøndelag	10.6	4.6	6.0	4.6	5.9
Nord-Trøndelag	6.8	4.3	2.4	4.6	2.1
Nordland	4.2	2.5	1.7	6.2	-0.4
Troms	7.3	5.4	2.0	5.1	0.1
Finnmark	2.8	3.3	-0.5	9.3	-1.7
I alt	6.9	3.9	3.1	6.0	0.8

Kommuneregnskapsstatistikk, 1995. Fylkeskommuner

Tabell 6. Fylkeskommunenes bevilningsregnskap¹ - utgifter og netto driftsresultat fordelt på fylke. Mill. kr

Fylkeskommune	Drifts- utgifter	Av dette		Netto driftsresultat	Brutto utgifter i kapitalregn- skapet	Av dette investering i fast eiendom	Bruk av lån
		Under- visning	Helsevern, sosiale tj. mv.				
	H.k. 1.1-1.7	H.k. 1.2	H.k. 1.3		H.k. 0.1-0.7		H.k. 0.1-0.9
Østfold	2715	685	1745	98	241	154	137
Akershus	4391	1123	2547	160	254	160	141
Hedmark	2216	522	1308	103	138	120	94
Oppland	2382	599	1340	100	194	141	82
Buskerud	2598	688	1589	115	154	80	53
Vestfold	2110	610	1269	123	309	258	260
Telemark	2023	450	1247	131	203	159	113
Aust-Agder	1250	380	674	64	54	35	46
Vest-Agder	2106	577	1186	77	52	51	13
Rogaland	3979	1038	2403	-13	267	169	178
Hordaland	5206	1214	3192	179	420	247	315
Sogn og Fjordane	1569	373	856	29	81	57	54
Møre og Romsdal	3104	807	1796	39	223	166	57
Sør-Trøndelag	3556	853	2238	237	217	141	82
Nord-Trøndelag	1910	536	990	50	95	85	66
Nordland	3819	962	1862	66	267	137	26
Troms	2953	601	1834	63	212	149	116
Finnmark	1372	329	718	-8	210	82	91
I alt	49259	12347	28794	1615	3590	2393	1923

1) Driftsregnskap + kapitalregnskap.

Tabell 7. Fylkeskommunenes bevilningsregnskap¹ - utgifter og netto driftsresultat fordelt på fylke. Kroner pr. innbygger

Fylkeskommune	Drifts- utgifter	Av dette		Netto driftsresultat	Brutto utgifter i kapitalregn- skapet	Av dette investering i fast eiendom	Bruk av lån
		Under- visning	Helsevern, sosiale tj. mv.				
	H.k. 1.1-1.7	H.k. 1.2	H.k. 1.3		H.k. 0.1-0.7		H.k. 0.1-0.9
Østfold	11342	2860	7288	411	1007	645	570
Akershus	10107	2586	5862	227	586	368	325
Hedmark	11875	2799	7012	859	738	643	502
Oppland	12995	3269	7312	564	1059	770	447
Buskerud	11371	3012	6953	436	675	352	232
Vestfold	10382	3004	6245	564	1519	1272	1277
Telemark	12397	2759	7646	756	1242	975	690
Aust-Agder	12545	3810	6767	1319	541	349	464
Vest-Agder	14090	3862	7935	431	347	342	90
Rogaland	11227	2930	6778	218	754	478	501
Hordaland	12321	2873	7554	-30	993	585	745
Sogn og Fjordane	14584	3469	7954	1662	755	529	504
Møre og Romsdal	12924	3359	7480	122	927	693	238
Sør-Trøndelag	13876	3329	8731	151	847	550	321
Nord-Trøndelag	14975	4203	7759	1860	744	666	515
Nordland	15818	3984	7714	206	1106	568	108
Troms	19605	3988	12178	438	1405	991	770
Finnmark	17901	4287	9365	818	2746	1069	1186
Gjennomsnitt for alle fylkeskommuner	12745	3195	7450	418	929	619	497

1) Se note, tabell 6.

Kommuneregnskapsstatistikk, 1995. Fylkeskommuner

Tabell 8. Fylkeskommunenes bruttoinntekter fra skatter og statlige rammetilskudd, renteutgifter og avdrag på eksterne lån i driftsregnskapet. Mill. kr

Fylkeskommune	Brutto skatteinntekter Kap. 1.800	Statlig rammetilskudd Kap. 1.840	Renteutgifter		Eksterne lån gjeldsavdrag	
			Brutto	Netto	Brutto	Netto 1)
			Kap. 1.900-909		Kap. 1.910-919	
01 Østfold	1208	1086	41	7	48	44
02 Akershus	3031	917	54	32	24	24
04 Hedmark	855	1110	59	38	65	64
05 Oppland	874	1063	31	18	42	41
06 Buskerud	1312	891	68	23	46	46
07 Vestfold	1087	811	50	15	49	36
08 Telemark	855	837	23	10	46	46
09 Aust-Agder	491	562	21	15	46	46
10 Vest-Agder	796	740	76	67	47	47
11 Rogaland	2250	1071	73	50	141	141
12 Hordaland	2375	1821	166	139	170	170
14 Sogn og Fjordane	572	775	47	25	46	46
15 Møre og Romsdal	1208	1345	70	47	104	103
16 Sør-Trøndelag	1401	1244	84	75	109	109
17 Nord-Trøndelag	560	877	61	47	42	42
18 Nordland	1127	1942	37	-1	100	100
19 Troms	718	1164	118	95	76	76
20 Finnmark	357	755	25	6	41	41
I alt	21076	19011	1102	708	1242	1223

1) Utgifter på kap. 1.910-919 fratrukket mottatte avdrag på formidlingslån, kap. 1.920-929.

Tabell 9. Fylkeskommunenes bruttoinntekter fra skatter og statlig rammetilskudd, renteutgifter og avdrag på eksterne lån i driftsregnskapet. Kroner pr. innbygger

Fylkeskommune	Brutto skatteinntekter Kap. 1.800	Statlig rammetilskudd Kap. 1.840	Renteutgifter		Eksterne lån gjeldsavdrag	
			Brutto	Netto	Brutto	Netto 1)
			Kap. 1.900-909		Kap. 1.910-919	
01 Østfold	5047	4536	173	29	199	183
02 Akershus	6976	2112	123	73	56	56
04 Hedmark	4581	5951	314	202	346	343
05 Oppland	4769	5800	171	98	229	224
06 Buskerud	5740	3899	297	101	201	201
07 Vestfold	5347	3991	244	75	243	177
08 Telemark	5239	5130	142	58	279	279
09 Aust-Agder	4930	5641	212	149	464	464
10 Vest-Agder	5324	4949	507	446	312	312
11 Rogaland	6348	3022	205	141	399	399
12 Hordaland	5622	4309	392	330	402	402
14 Sogn og Fjordane	5319	7200	438	229	426	426
15 Møre og Romsdal	5032	5600	290	197	434	430
16 Sør-Trøndelag	5464	4852	329	293	427	427
17 Nord-Trøndelag	4387	6879	477	368	328	328
18 Nordland	4667	8042	154	-3	415	415
19 Troms	4767	7730	781	628	504	504
20 Finnmark	4660	9858	323	84	535	535
Gjennomsnitt for alle fylkeskommuner	5453	4919	285	183	321	316

1) Se note tabell 8.

Kommuneregnskapsstatistikk, 1995. Fylkeskommuner

Tabell 10. Fylkeskommunenes utvikling i brutto investeringsutgifter, overskudd før lån og avsetninger og bruk av lån. 1994-1995. Mill. kr

Fylkeskommune	Brutto investeringsutgifter			Overskudd før lån og avsetninger			Bruk av lån		
	1994	1995	Endr. mill.kr.	1994	1995	Endr. mill.kr.	1994	1995	Endr. mill.kr.
Østfold	204	227	23	-41	-65	-24	131	137	6
Akershus	194	254	60	118	24	-94	15	121	106
Hedmark	215	129	-86	-66	78	144	188	97	-91
Oppland	127	186	59	33	-22	-55	76	80	4
Buskerud	138	104	-34	82	131	49	98	46	-52
Vestfold	139	309	170	-7	-125	-118	78	260	182
Telemark	71	179	108	3	8	5	44	113	69
Aust-Agder	50	54	4	9	57	48	45	47	2
Vest-Agder	50	52	2	19	90	71	45	15	-30
Rogaland	144	234	90	87	-64	-151	114	181	67
Hordaland	287	351	64	84	102	18	203	314	111
Sogn og Fjordane	116	70	-46	-59	28	87	96	54	-42
Møre og Romsdal	153	217	64	60	-47	-107	97	183	86
Sør-Trøndelag	138	182	44	73	234	161	87	85	-2
Nord-Trøndelag	109	95	-14	-81	44	125	76	51	-25
Nordland	251	248	-3	11	-16	-27	89	2	-87
Troms	279	164	-115	-14	5	19	89	88	-1
Finnmark	96	131	35	-16	-24	-8	49	83	34
I alt	2761	3185	424	295	437	142	1620	1957	337

Tabell 11. Fylkeskommunenes utvikling i brutto skatteinntekter og statlig rammetilskudd. 1994-1995. Mill. kr

Fylkeskommune	Brutto skatteinntekter			Statlig rammetilskudd		
	1994	1995	Endr. mill.kr.	1994	1995	Endr. mill.kr.
Østfold	1151	1208	57	1045	1086	41
Akershus	2876	3031	155	926	917	-9
Hedmark	821	855	34	1057	1110	53
Oppland	851	874	23	1034	1063	29
Buskerud	1248	1312	64	846	891	45
Vestfold	1022	1087	65	783	811	28
Telemark	788	855	67	799	837	38
Aust-Agder	458	491	33	534	562	28
Vest-Agder	742	796	54	734	740	6
Rogaland	2188	2250	62	1092	1071	-21
Hordaland	2314	2375	61	1826	1821	-5
Sogn og Fjordane	547	572	25	761	775	14
Møre og Romsdal	1141	1208	67	1324	1345	21
Sør-Trøndelag	1289	1401	112	1212	1244	32
Nord-Trøndelag	542	560	18	847	877	30
Nordland	1081	1127	46	1632	1942	310
Troms	692	718	26	1149	1164	15
Finnmark	345	357	12	745	755	10
I alt	20096	21076	980	18346	19011	665

Kommuneregnskapsstatistikk, 1995. Fylkeskommuner

Tabell 12. Fylkeskommunenes balanseregnskap. Mill. kr

	1994	1995	Endring i prosent
SUM AKTIVA	33690	38052	12.9
2.1 OMLØPSMIDLER	6806	9205	35.2
2.10 Kasse, postgiro, bankinnskudd	4744	5468	15.3
Av dette i forr.- og sparebanker	3463	3789	9.4
2.11 Ihendehaverobligasjoner	157	798	408.3
2.12 Sertifikater	25	10	
2.13-18 Kortsiktige fordringer	1593	2635	65.4
2.19 Materialbeholdninger	287	294	2.4
2.2 ANLEGGSMIDLER	26884	28847	7.3
2.21 Aksjer og andeler	1430	1430	0.0
Av dette i kommuneforetak	1212	1152	-5.0
2.22-23 Utlån	441	538	22.0
2.24-26 Utstyr, maskiner og transportmidler	794	1256	58.2
2.27-29 Faste eiendommer og anlegg	24219	25623	5.8
SUM PASSIVA	33690	38052	12.9
2.3 KORTSIKTIG GJELD	5652	7092	25.5
2.31 Kassekredittlån	0	0	
2.32-39 Annen kortsiktig gjeld	5652	7092	25.5
Av dette sektor for skatteinnkrev.	1177	1349	14.6
2.4 LANGSIKTIG GJELD	16478	16946	2.8
2.41-42 Ihendehaverobligasjonslån	999	1570	57.2
2.43-44 Sertifikatlån	0	0	
2.45-49 Andre lån	15479	15376	-0.7
Av dette hos statsbanker	6613	6517	-1.5
2.5 BOKFØRT EGENKAPITAL	11560	14014	21.2
2.51-52 Bundne driftstond	857	1111	29.6
2.53-54 Uundne kapitalfond	473	558	18.0
2.55 Bundne kapitalfond	174	226	29.9
2.56-58 Disposisjonsfond	1080	1071	-0.8
2.5900 Regnskapsmessig underskudd	-516	-137	-73.4
2.5950 Regnskapsmessig overskudd	235	609	159.1
2.5980 Likviditetsreserver	-2050	-2097	2.3
2.5990 Kapitalkonto	11307	12673	12.1
Nøkkeltall			
Arbeidskapital	1154	2113	83.1
Lånegjeld	16478	16946	2.8
Nettogjeld	13159	-483	-103.7
Soliditet (egenkap. i % av totalkap.)	34.3	36.8	7.3
Anleggsdekning	104.3	107.3	2.9

Skatteregnskapsstatistikk, januar-mai 1996

Tabell 1. Skatteregnskap. Innbetalt og fordelt skatt pr. fylke. Januar-mai 1996. Mill. kr

Fylke	Skatte- inngang ialt	Ordinær skatt til primær- kom- munen	Medlems- avgift til folke- trygden	Arbeids- giver- avgift til folke- trygden	Ordinær skatt til fylkes- kom- munen	Rest: Olje- skatt, inn- tekts- skatt stat, felles- skatt mv.	Endring i prosent i forhold til samme periode året før		
							Skatte- inngang i alt	Ordinær skatt til primær- kom- munen	Ordinær skatt til fylkes- kom- munen
I alt	117 918.1	26 699.2	18 940.8	23 060.0	10 823.9	38 394.1	11.2	6.0	6.5
01 Østfold	5 133.2	1 192.7	947.8	1 057.9	624.2	1 310.6	10.5	5.8	6.2
02 Akershus	13 356.5	3 046.9	2 358.8	2 511.9	1 614.2	3 824.6	12.3	8.7	7.9
0301 Oslo	20 270.0	6 070.0	2 644.6	6 107.4	-0.3	5 448.3	11.3	6.4	.
04 Hedmark	3 474.0	863.4	684.1	667.6	441.1	817.8	9.4	5.9	7.1
05 Oppland	3 480.3	883.2	688.4	646.4	445.8	816.5	7.6	4.0	4.8
06 Buskerud	5 549.9	1 320.8	1 004.3	1 100.4	678.9	1 445.4	11.7	6.4	7.1
07 Vestfold	4 588.0	1 077.7	863.2	873.2	563.5	1 210.4	10.9	7.6	7.5
08 Telemark	3 541.4	839.7	637.9	719.0	435.6	909.3	10.7	5.2	7.4
09 Aust-Agder	2 035.2	499.8	379.7	372.4	254.1	529.2	11.9	9.2	9.7
10 Vest-Agder	3 306.3	782.8	585.9	682.7	401.0	853.8	8.2	3.2	4.8
11 Rogaland	9 885.9	2 102.0	1 587.2	2 517.9	1 122.4	2 556.4	5.7	1.9	2.1
12 Hordaland	10 180.2	2 291.1	1 836.6	2 231.0	1 215.9	2 605.6	10.0	7.5	7.0
14 Sogn og Fjordane	2 298.7	591.5	426.2	384.2	298.9	597.8	13.5	7.1	10.7
15 Møre og Romsdal	5 155.7	1 222.0	968.6	999.9	630.1	1 334.9	13.4	9.5	9.4
16 Sør-Trøndelag ...	5 547.8	1 266.6	1 047.0	1 150.1	670.0	1 414.0	9.8	5.4	5.7
17 Nord-Trøndelag ..	2 231.8	559.7	450.8	371.5	293.9	555.9	11.2	8.1	9.5
18 Nordland	3 965.2	1 067.6	912.6	384.5	566.0	1 034.5	8.0	1.7	5.7
19 Troms	2 584.5	694.5	614.3	223.0	372.6	680.2	9.2	4.1	5.6
20 Finnmark	937.1	326.5	299.0	8.3	178.3	124.9	4.2	0.1	2.2
23 Kontinental- sokkelen	10 396.3	0.8	3.9	50.4	17.3	10 323.9	21.5	-	9.1

Skatteregnskapsstatistikk, januar-mai 1996

Tabell 2. Skatteregnskap. Innbetalt og fordelt skatt, etter ordning og art. Januar-mai 1994, 1995 og 1996. Mill. kr

Fordelte skatter	Jan.-mai 1994	Jan.-mai 1995	Jan.-mai 1996	Endring i prosent 1994-95	Endring i prosent 1995-96
I alt, forskudds-/etterskuddsordningen	98516	106065	117918	7,7	11,2
Ordinær skatt på inntekt/formue, stat	5032	4924	5497	-2,1	11,6
Ordinær skatt oljeutvinning	2745	3537	4484	28,8	26,8
Særskatt på oljeutvinning	3944	4806	5599	21,9	16,5
Fellesskatt skattefordelingsfondet	15158	18296	22768	20,7	24,4
Fylkesskatt (utenom Oslo)	9735	10151	10814	4,3	6,5
Skatt på inntekt/formue, kommuner	25063	25186	26699	0,5	6,0
Medlemsavgift til folketrygden	16596	17547	18941	5,7	7,9
Arbeidsgiveravgift, fellesinnkrav. ¹	20177	21489	23060	6,5	7,3
Utbytte til utenlandske aksjonærer	66	127	56	93,2	-55,9
Forskuddsordningen	83707	89445	97019	6,9	8,5
Ordinær skatt inntekt/formue, stat	4347	4847	5444	11,5	12,3
Fellesskatt skattefordelingsfondet	11252	13365	15682	18,8	17,3
Fylkesskatt (utenom Oslo)	9011	9306	9984	3,3	7,3
Skatt på inntekt/formue, kommuner	22249	22788	23874	2,4	4,8
Medlemsavgift til folketrygden	16606	17523	18920	5,5	8,0
Arbeidsgiveravgift, fellesinnkrav.	20177	21489	23060	6,5	7,3
Utbytte til utenlandske aksjonærer	66	127	56	93,2	-55,9
Etterskuddsordningen	14854	16525	20817	11,2	26,0
Ordinær skatt på inntekt/formue, stat	684	42	18	-93,9	-55,7
Ordinær skatt oljeutvinning	2745	3537	4484	28,8	26,8
Særskatt på oljeutvinning	3944	4806	5599	21,9	16,5
Fellesskatt skattefordelingsfondet	3906	4932	7087	26,3	43,7
Fylkesskatt (utenom Oslo)	724	846	830	16,8	-1,9
Skatt på inntekt/formue, kommuner	2853	2363	2798	-17,2	18,4
Rente- og innfordringsutgifter mv.	-46	95	81	-307,2	-16,2
Ordinær skatt på inntekt/formue, stat	2	36	33	1675,0	-8,2
Skatt på inntekt/formue, kommuner	-39	35	27	-190,5	-24,9
Medlemsavgift til folketrygden	-9	25	21	-372,2	-15,1
Arbeidsgiveravgift, folketrygden	-	-	-	-	-

¹ Sentralt beregnet arbeidsgiveravgift for statsansatte er ikke tatt med.

Arbeidsforbruket i jordbruket flatar ut

Frå og med juni 1994 til og med mai 1995 vart det utført 170 millionar timeverk i jordbruket. Dette er 2 millionar timeverk mindre enn to år tidlegare. Medan arbeidsinnsatsen i jordbruket årleg minka med gjennomsnittleg 6 millionar timeverk i 1980-åra, var nedgangen i førstninga av 1990-åra vel 4 millionar pr. år. Dei to siste åra har nedgangen berre vore 1 million timer pr. år.

Totalt vart det utført 179 millionar timeverk på bruk med minst 5 dekar jordbruksareal i drift. 9 millionar timeverk vart brukt i skogbruk/utmarksnæringar. Av arbeidsinnsatsen i jord- og hagebruk på 170 millionar timeverk, stod brukar og ektemake for 130 millionar timeverk eller 76 prosent, andre familiemedlemmer for 21 millionar (12 prosent) og anna arbeidskraft for 18 millionar (11 prosent). Av anna arbeidskraft utgjorde fast arbeidshjelp størsteparten med 13,5 millionar timeverk, medan tilfeldig hjelp utgjorde vel 5,5 millionar timeverk.

Uendra kjønnsfordeling

43 millionar timeverk vart utførte av kvinner, medan menn utførte 127 millionar timeverk. Fordelinga av arbeidsinnsatsen mellom jordbruk og skogbruk/utmarksnæringar har ikkje endra seg nemneverdig dei siste 25-30 åra.

Flest timeverk i jordbruket hadde Oppland med 19,5 millionar, og Rogaland med 19,4 millionar. Dette

heng mellom anna nært saman med ein omfattande husdyrproduksjon, stort areal og mange bruk. Minst arbeidsinnsats vart lagt ned i Finnmark med om lag 2 millionar timeverk. Mellom fylka varierte brukar og ektemake/sambuar sin del av arbeidsinnsatsen frå 70 til 81 prosent av alt arbeidet i jordbruket.

Færre timar pr. dekar, men fleire timar pr. bruk

I 1994/95 var gjennomsnittleg arbeidsinnsats pr. 100 dekar jordbruksareal 1 674 timar, i 1989/90 1 857 timar og i 1985/86 2 281 timar. Samanlikna med 1994/95 var det ein nedgang på knapt 10 prosent sidan 1989/90 og 27 prosent sidan 1985/86.

I 1994/95 hadde Sogn og Fjordane størst arbeidsinnsats pr. arealeining med om lag 3 050 timar pr. 100 dekar jordbruksareal i drift. Den høge arbeidsinnsatsen kjem av utbreidd husdyrhold, små driftseiningar og vanskelege driftsforhold elles. Minst arbeidsinnsats pr. areal var det i Østfold

og Akershus med 800-900 timar pr. 100 dekar jordbruksareal. Her vert mesteparten av jordbruksarealet nytta til kornproduksjon.

I 1994/95 var gjennomsnittleg arbeidsinnsats pr. driftseining med minst fem dekar i drift 2 152 timar. Det er ein auke på om lag 110 timeverk sidan 1989/90 og 1992/93, men ein nedgang på 100 timar sidan 1985/86.

På 48 prosent av dei vel 83 000 driftseiningane vart det utført minst 2 000 timeverk i jordbruk, skogbruk og utmarksnæringar. For fem år sidan vart det utført minst 2 000 timar på 44 prosent av bruka. På 19 prosent av driftseiningane var arbeidsinnsatsen mindre enn 500 timar. I 1990 galdt dette 22 prosent av einingane.

60 700 av bruka hadde arbeidshjelp på bruket i tillegg til brukar og ektemake.

Mindre arbeid utanom bruket

I tillegg til arbeid på driftseininga, arbeidde brukar og ektemake/sambuar i alt 107 millionar timeverk utanom bruket, om lag 6 millionar mindre enn i 1989/90.

Om statistikken

Statistikken byggjer på eit utval av bruk frå den fullstendige landbrukssteljninga i 1989. Utvalet er på om lag 24 000 einingar som leverer skjema kvart år.

Ny statistikk

Arbeidsinnsats i jordbruket, 1994/95. Statistikken kjem ut årleg i *Ukens statistikk* og *Noregs offisielle statistikk (NOS) Jordbruksstatistikk*. Meir informasjon: Kjell Erik Kordal, tlf. 62 88 51 82, e-post: kor@ssb.no eller Dagfinn Sve, tlf. 62 88 52 61, e-post: sda@ssb.no. Vedleggstabellarside: 7-10.

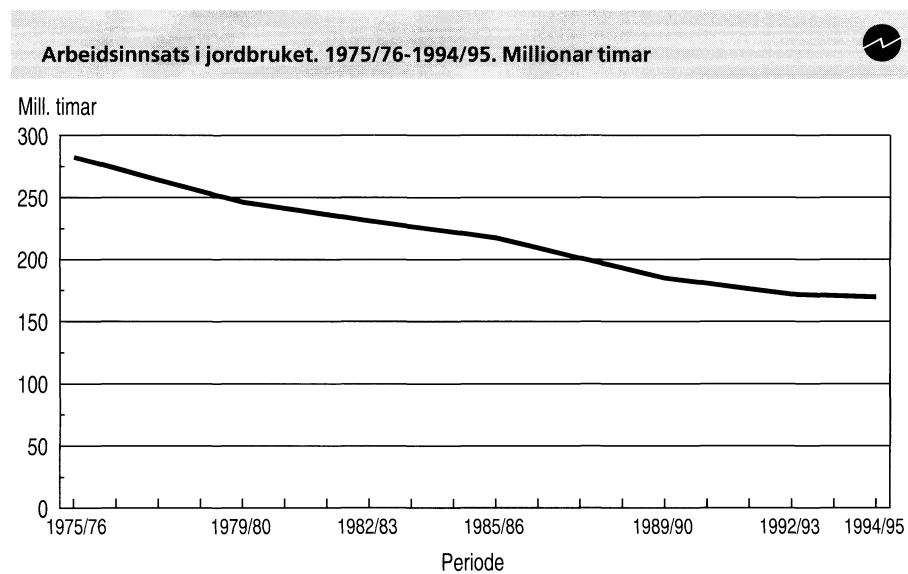

Lik lønnsøkning for kommunalt ansatte kvinner og menn i 1995

Lønnsstatistikken for kommunalt ansatte viser en lønnsøkning på 561 kroner for menn og 576 kroner for kvinner fra 1. oktober 1994 til 1. oktober 1995. Dermed er den gjennomsnittlige lønnsøkningen for kvinner og menn, målt i kroner, nesten lik på tross av et spesielt kvinnetillegg som ble gitt i 1995.

Gjennomsnittslønnen for heltidsansatte kvinner i kommunal og fylkeskommunal virksomhet økte fra 15 817 kroner pr. 1. oktober 1994 til 16 393 kroner ett år senere. Endringen var på 3,6 prosent. Menn fikk en økning fra 17 948 i 1994 til 18 509 året etter, eller 3,1 prosent. For menn og kvinner samlet økte lønnen fra 16 745 i 1994 til 17 302 kroner i 1995, eller 3,3 prosent.

I oktober 1994 ble det gjennomført lokale forhandlinger med en ramme på 0,5 prosent. Resultatet av disse forhandlingene er først kommet med i statistikken pr. 1. oktober 1995. Det medfører at om lag 0,5 prosentpoeng av lønnsveksten som er presentert her, kan tilskrives lønnsoppgjøret i 1994 og ikke lønnsoppgjøret i 1995.

Menn med størst lønnsglidning
Under det sentrale lønnsoppgjøret for

Om statistikken

Lønnsstatistikk for kommunale og fylkeskommunale arbeidstakere er kommet i stand gjennom et samarbeid mellom Statistisk sentralbyrå og Kommunenes sentralforbund. Den bygger på opplysninger for 144 852 heltidsansatte. Oslo er ikke med i statistikkgrunnet.

Gjennomsnittlig månedsfortjeneste består av regulativlønn samt faste og variable tillegg. Variabel overtidsgodtgjørelse er også med i statistikken, men er holdt utenfor gjennomsnittstallene.

Kommunale og fylkeskommunale arbeidstakere. Gjennomsnittlig månedsfortjeneste for heltidsansatte menn og kvinner i noen utvalgte stillinger. 1. oktober 1995. Oslo er ikke med i statistikken

	Ansatte med i tellingen	Månedsfortjeneste				Variabel overtidsgodtgjøring	Stigning i fortjenesten fra 1. oktober 1994 til 1. oktober 1995
		I alt	Regulativlønn	Faste tillegg	Variable tillegg		
		Kroner					Prosent
Menn og kvinner	144 852	17 302	16 235	460	606	432	3,3
Menn	62 187	18 509	17 274	583	653	632	3,1
Kvinner	82 665	16 393	15 454	367	572	282	3,6

kommunesektorer i 1995 ble partene blant annet enige om et tillegg på 2 200 kroner i stillingskoder hvor kvinneandelen var minst 75 prosent. Resultatet av det sentrale oppgjøret i 1995 skulle dermed tilsi en større økning i kroner for kvinner enn for menn, enn det gjennomsnittstallene viser. Det tyder på at menn har fått

den største delen av lønnsglidningen. Lønnsglidning er all lønnsøkning som registreres i statistikken utover det som direkte følger av det sentrale tariffoppgjøret. Lønnsglidning er en restpost som blant annet omfatter lokalt avtalte lønnstillegg, personlige tillegg eller endringer i sysselsettingen.

Ny statistikk

Lønnsstatistikk. Tilsatte i kommunal og fylkeskommunal virksomhet, 1. oktober 1995.

Statistikken utgis årlig i Ukens statistikk og Norges offisielle statistikk (NOS) Lønnsstatistikk. Mer informasjon: Coen Hendriks, tlf. 62 88 52 49, e-post: hen@ssb.no, eller Aud Tønder, tlf. 62 88 51 81, e-post: aat@ssb.no. Vedleggstabellside: 11.

Ny publikasjon

Sosial- og barneverntjenesten

Publikasjonen gir en oversikt over organisering og omfang av sosial- og barneverntjenesten. Hovedvekten er lagt på å beskrive mottakerne av økonomisk sosialhjelp, barneverntjenester og tiltak overfor rusmiddelbrukere, hva som kjennetegner disse gruppene og hvordan sammensetningen har utviklet seg i årene 1980 til 1994. Det er også gitt korte oversikter tilbake til 1945. For å sette omfanget av

sosial- og barneverntjenesten i forhold til hele kommunesektoren, er det gitt en oversikt over disse tjenestenes andel av kommunenes utgifter.

Sosial- og barneverntjenesten: Organisering, omfang og utvikling 1980-1994, er skrevet av Berit Otnes ved Seksjon for levekårsstatistikk i Statistisk sentralbyrå.

Publikasjonen utgis i serien Statistiske analyser og koster 130 kr. Den kan bestilles fra:

Statistisk sentralbyrå, Salg- og abonnementservice, Postboks 8131 Dep, 0033 Oslo

Telefon: 22 00 44 80

Telefaks: 22 86 49 76

E-post: salg-abonnement@ssb.no

Overskudd på 7,2 milliarder

Eksportverdien av råolje og naturgass utgjorde 12,3 milliarder kroner i mai, mens verdien for tradisjonelle varer var 12,1 milliarder. Med en importverdi på 17,2 milliarder kroner for tradisjonelle varer gav dette et overskudd i varehandelen overfor utlandet på 7,2 milliarder. Det viser de foreløpige handelstallene fra Statistisk sentralbyrå. Handelen med skip og oljeplattformer er ikke medregnet.

Handelsoverskuddet steg med 3,9 milliarder kroner sammenlignet med mai i fjor. For årets fem første måneder var overskuddet 36,7 milliarder kroner, mot 25,0 milliarder for samme tidsrom i fjor. Underskuddet på handelsbalansen for tradisjonelle varer til og med mai viste liten endring fra fjoråret slik at det var økt eksportverdi for olje og gass som førte til bedring i handelsbalansen.

Mindre eksport av råolje

Verdien av oljeeksporten var 10,7 milliarder kroner i mai. Dette er 540 millioner lavere enn i april i år, mens økningen fra mai i fjor var hele 2,7 milliarder kroner. Eksportprisen pr. fat i mai var 129 kroner, mot 131 i april. Det eksporterte kvantumet viste nedgang fra april måned med 2,5 millioner fat, og utgjorde 82,9 millioner fat siste måned. I mai i fjor eksporterte vi 69,7 millioner fat råolje til en pris pr. fat på 114 kroner. Verdien av gasseksporten har økt med 25,4 prosent fra i fjor, og utgjorde 1,5 milliarder kroner i mai i år. For årets fem første måneder utgjorde verdien av olje- og gasseksporten 59,0 milliarder kroner, 12,0 milliarder mer enn for samme periode i fjor.

Sesongjusterte tall

Sesongjusterte tall for tradisjonell vareimport viser en økning på 4,5 prosent for perioden mars-mai i år sammenlignet med perioden desember 1995-februar 1996. Eksporten av tradisjonelle varer økte med 2,2 prosent når vi sammenligner disse periodene.

Redusert tradisjonell import

Importen i mai var 950 millioner kroner lavere, sammenlignet med samme måned i fjor. Redusert import av metallvarer med 350 millioner, råolje og mineraloljeprodukter med 200 millioner og telekommunikasjonsapparater med 150 millioner kroner utgjorde

Utenrikshandel med varer uten skip og oljeplattformer. Millioner kroner						
	Januar-mai		Endring i prosent	Mai		Endring i prosent
	1995	1996		1995	1996	
1. Import	82 799	87 162	5,3	18 147	17 193	-5,3
2. Eksport	107 755	123 857	14,9	21 427	24 379	13,8
Av dette: Råolje	40 479	51 262	26,6	8 013	10 724	33,8
Naturgass	6 554	7 754	18,3	1 221	1 531	25,4
3. Eksport uten råolje og naturgass	60 721	64 842	6,8	12 193	12 125	-0,6
4. Handelsbalanse med varer (2-1)	24 955	36 695	47,0	3 280	7 186	119,1
5. Handelsbalanse med varer uten eksport av råolje og naturgass (3-1)	-22 078	-22 320	.	-5 954	-5 068	.

hovedtyngden av importreduksjonen. Hittil i år har tradisjonell vareimport økt med 4,4 milliarder kroner. Det er særlig maskiner, kjøretøy og malmer som har bidratt til importveksten. Av typiske konsumvarer har vi redusert importen av klær og telekommunikasjonsapparater og -utstyr.

Uendret tradisjonell eksport

For mai i år viste verdien av tradisjonell vareeksport liten endring mot samme måned i fjor. Blant varegrupper med redusert verdi var organiske kjemiske produkter med 180 millioner kroner og mineraloljeprodukter med 120 millioner. Grupper med vekst i eksporten var industrimaskiner og utstyr med 125 millioner kroner og fisk med 116 millioner. Sammenligner vi derimot med april i år, viste den tradisjonelle eksporten en nedgang på 520 millioner kroner. Dette skyldes særlig stor eksport av jern og stål, mineraloljeprodukter og elektriske maskiner/apparater i april. I perioden januar-mai var den tradisjonelle eksporten 4,1 milliarder kroner høyere enn samme periode i fjor, med maskiner, fisk og jern/stål som viktigste grupper. Blant fiskeproduktene steg eksportverdien for reker og fryst makrell. Verdien for fersk laks viste liten endring.

Om statistikken

Omfang: Alle tall gjelder utenrikshandelen med varer. Import og eksport av skip og oljeplattformer er det for tidlig å få med i denne meldingen. Heller ikke rente-, stønads- og tjenestebalansen med utlandet er med i denne meldingen. Disse inngår i utenriksregnskapet som vil bli publisert senere.

Tradisjonelle varer: Ved import, alle varer utenom skip og oljeplattformer. Ved eksport, alle varer utenom skip, oljeplattformer, råolje og naturgass.

Ny statistikk

Utenrikshandelen med varer, mai 1996. Statistikken utgis hver måned i Ukens statistikk og Månedstatistikk over utenrikshandelen. Detaljerte opplysninger om land og varer vil bli tilgjengelig ved Kundetjenesten for utenrikshandelen, tlf. 22 86 47 52/53 fra og med tirsdag 25. juni og blir publisert i Månedstatistikk over utenrikshandelen uke 27. Mer informasjon: Øyvind Hagen, tlf. 22 86 47 26, e-post: oyh@ssb.no eller Lars A. Lunde, tlf. 22 86 47 08, e-post: lal@ssb.no. Vedleggstabeller side: 20-22.

Omfattende gjennomgang av norsk statistikk

Kvaliteten på den offisielle statistikken kan bli bedre. Det er lett å finne hull og mangler i statistikken, blant annet fordi kilde- datafangsten baserer seg på er i rask endring. Det viser Statistikkgjennomgangen 1995 som Statistisk sentralbyrå har foretatt. For å gjøre statistikken bedre ønsker Statistisk sentralbyrå å gjennomføre flere tiltak innenfor de begrensede rammer SSB disponerer.

Statistikkgjennomgangen 1995 viser at Statistisk sentralbyrå har en bred dekning av de fleste viktige samfunnsområder, og med stort sett brukbar kvalitet. Endrede samfunnsforhold har imidlertid gjort det mer krevende å gi et dekkende bilde av strukturen og utviklingen i samfunnet.

Viktige satsingsområder

For å få bedre statistikk, har Statistisk sentralbyrå prioritert flere satsingsområder. Satsingene er foreslått innen områdene økonomisk statistikk, demografisk og levekårsrelatert statistikk, statistikk om offentlig forvaltning, miljø- og ressursstatistikk, samt internasjonal statistisk samordning og standardisering.

Statistisk sentralbyrå har lagt til grunn for sin prioritering at:

- Den økonomiske statistikken og nasjonalregnskapet fortsatt skal være et fundament for utformingen av den økonomiske politikken og gi informasjon om struktur og utvikling av økonomien. Den skal også tjene som sentral markedsinformasjon for næringslivet.
- Demografisk og levekårsrelatert statistikk skal være av grunnleggende betydning for samfunnsforståelsen og for politikktutformingen knyttet til sosioøkonomiske forhold.
- Kravet til styringsinformasjon i offentlig forvaltning og innsikt i offentlig sektors ressursanvendelse, virkemåte og resultatoppnåelse ikke tilfredsstilles av statistikken på området i dag.
- Miljø- og ressursstatistikken skal videreutvikles i samsvar med den store betydningen disse forhold

har for den langsiktige samfunnsutviklingen.

- Internasjonal statistisk samordning og standardisering må prioriteres fordi internasjonalisering av økonomien og økt sosial og kulturell integrering på tvers av landegrensene stiller stadig sterkere krav.

I Statistikkgjennomgangen 1995 står det videre at det må legges stor vekt på overgripende regnskapssystemer og at enkeltstatistikkene må tilrettelegges for dette formålet. Også den regionale dimensjon i statistikkssystemet må videreutvikles. Dessuten må statistikkens bidrag til en opplyst samfunnsdebatt styrkes.

Økt satsing på registre

Om lag halvdelen av Statistisk sentralbyrås statistikker er basert på egen datainnsamling, om lag en tredel er rent registerbasert og resten bygger på en kombinasjon av register og spørreskjema. Økt bruk av administrative registre er et satsingsområde

Statistikkgjennomgangen 1995 påpeker følgende gjennomgående forhold som kan forbedres ved den offisielle statistikken:

- Dekningsgraden er for dårlig på enkelte områder og måle metodene lite utviklet.
- Aktualiteten svikter i enkelte årsstatistikker.
- Tilgjengeligheten av statistikken er brukbar, men sammenstillingen i referansedatabaser og beredskap når det gjelder tilbakegående statistikk på tvers av emneområder er for dårlig.
- Sammenhengen i statistikken er tilfredsstillende for økonomisk statistikk og på ressurs- og miljøområdet, mens det er betydelige mangler i personstatistikken.
- Kunnskap om statistikkens pålitelighet er begrenset.
- Oppgavebyrden er alt i alt forholdsvis beskjeden, men problematisk overfor enkelte grupper av oppgavegivere.
- Dokumentasjon av data, metoder, rutiner og standarder er et svakt punkt i norsk statistikk.

for Statistisk sentralbyrå. Tre viktige fremstøt på registersiden i årene fremover er etableringen av et boligregister og et regnskapsregister, samt kvalitetssikring av Bedrifts- og foretaksregisteret.

Nasjonalregnskapet

Nasjonalregnskapet er rammen for den helhetlige økonomiske beskrivelsen av det norske samfunn. Bedringen og videreutviklingen av nasjonalregnskapet forutsetter at den økonomiske statistikken bygges ut både med hensyn til dekningsgrad, representativitet og innhold. Dette er nærmere beskrevet i delutredningen «Nasjonalregnskapets behov for ny og forbedret statistikk».

Husholdninger

Demografisk og levekårsrelatert statistikk er gjennomgående bra, men husholdninger blir ikke fanget opp i statistikken via de tilgjengelige registerkilder. Den løpende overvåking er også svak i statistikken over familier, barns og voksnes familiesituasjon og endringer i familiesituasjon. To prosjekter vil imidlertid bidra til å redusere svakhetene. Dagens periodiske opplegg for levekårsstatistikk blir erstattet av et nytt system med panel- og temaroterende undersøkelser i løpet av 1996 og 1997. I tillegg vil Folke- og bolig tellingen 2000 og etableringen av et boligregister bidra

Høringsuttalelse til ny aksjelov

Statistikk om aksjeselskaper er viktig for nasjonalregnskapet og økonomisk statistikk for øvrig, og aksjeloven påvirker mulighetene for datafangst og gir dermed føringer for utviklingen av statistikken.

Statistisk sentralbyrå påpeker at forslaget om forhøyet minstekrav til aksjekapital til 200 000 kroner vil kunne gi færre nye aksjeselskaper, og en eventuell økning av andre selskapstyper. Konkursstatistikken viser at om lag 55 prosent av de konkursrammede foretakene hadde 50 000 kroner i aksjekapital og hele 81-84 prosent hadde 200 000 kroner eller mindre i aksjekapital i 1994 og 1995. Det foreslås også å indeksregulere minstekravet.

Statistisk sentralbyrå påpeker i uttalelsen at selskaper som ikke omfattes av lovene, vil kunne falle utenfor statistikken, og at SSB derfor ønsker at flest mulig selskapstyper reguleres innenfor samme lovverk.

Kravene til registrering i Verdipapirsentralen og Foretaksregistret er viktig for datafangstmulighetene. Statistisk sentralbyrå støtter lovens krav om

at transaksjoner innen konsern skal bygge på vanlige forretningsmessige vilkår og prinsipper siden dette vil gi et riktig bilde av foretakenes økonomiske stilling.

Samtidig påpekes Statistisk sentralbyrås behov for tilgang til aksjebøkene også for aksjeselskaper, siden det bare er allmennaksjeselskapene som vil bli registrert i Verdipapirsentralen. Statistisk sentralbyrå har behov for disse opplysningene til statistikkformål, og foreslår at disse blir løpende registrert i Foretaksregistret i Brønnøysund.

Kilde

Høringsuttalelse om ny aksjelov.

(Uttalelse til NOU 1996 nr. 3, Ny aksjelovgivning). Merinformasjon: Kjersti Halvorsrud, tlf. 22864518, e-post: kbh@ssb.no.

til en bedre statistikk på dette området.

Statistikk for offentlig sektor

Det er et meget stort behov for velutviklet statistikk for offentlig sektor, og det er satt i gang arbeid for å gi et forbedret produkt. Nasjonalregnskapet gir en ramme, som tross mangler er velegnet for statistiske beskrivelser av den offentlige sektor. For å få flere detaljer kan eventuelt satellittregnskap videreutvikles. Det vil dessuten være en nødvendig forbedring av datagrunnlaget å knytte bedre forbindelser fra den offentlige regnskapsstatistikk til de ulike typer tjenestestatistikk og virksomhetsstatistikk.

Økt satsing på miljø- og ressursstatistikk

Statistisk sentralbyrå har i dag som

oppgave å produsere statistikk som viser sammenhenger mellom miljøpåvirkning, miljøtilstanden og miljøtiltak. I videreutviklingen av miljø- og ressursstatistikken vil det særlig bli lagt vekt på områder hvor Statistisk sentralbyrå har fortrinn gjennom tilgang til annen primærstatistikk. Dette gjelder videreutvikling av energi-regnskap, utslippsberegninger, avløp, avfall, miljøindikatorer og miljøvernkostnader.

Lettere tilgjengelig statistikk

Det er et hovedinntrykk at deler av statistikken er vanskelig tilgjengelig og dermed for lite brukt, selv om det ikke er gjort egne undersøkelser om dette. Spesielt synes næringslivet i for liten grad å bruke statistikk fra Statistisk sentralbyrå. En av grunnene til dette kan være at det er vanskelig å få

Svensk BNP opp 1,4 prosent

I første kvartal i år økte Sveriges bruttonasjonalprodukt (BNP) med 1,4 prosent sammenlignet med samme periode i fjor. Det viser tall fra Statistiska centralbyråen (SCB). Til sammenligning hadde Norge en økning i BNP med 5,4 prosent for samme periode.

Forklaringen på veksten i Sverige var kraftig økning av bruttoinvesteringene med 11,2 prosent, økt privat konsum med 0,9 prosent og økt eksport med 3,3 prosent. Men det offentlige konsumet minket med 1,4 prosent.

Lunken EU-stemming

60 prosent av svenskene ville stemt nei til EU dersom det hadde vært EU-valg i dag. Bare 26 prosent ville stemt ja. Det viser en undersøkelse som Statistiska centralbyråen (SCB) gjennomførte i mai.

På spørsmål om de er for eller imot medlemskap i EU svarte derimot 52 prosent av svenskene at de er imot medlemskap, mens 30 prosent svarte at de er for et medlemskap i EU.

oversikt over hva som tilbys. Statistisk sentralbyrå må prioritere dette arbeidet, og da spesielt med tanke på å gjøre statistikk som går på tvers av emneområder lettere tilgjengelig.

Økonomisk ramme for økt satsing

En oppsummering av de forslag som er fremmet i Statistikkgjennomgangen 1995, viser at behovet for økte budsjetterammer vil komme på omtrent 11, 4 millioner kroner. I tillegg kommer egne budsjetter for Folke- og bolig tellingen 2000, Landbrukstellingene 1999 og utgifter til EØS-samarbeidet.

Statistikkgjennomgangen 1995 kan bestilles fra: Statistisk sentralbyrå, Salg- og abonnementservice, Postboks 8131 Dep, 0033 Oslo. Telefon: 22004480.

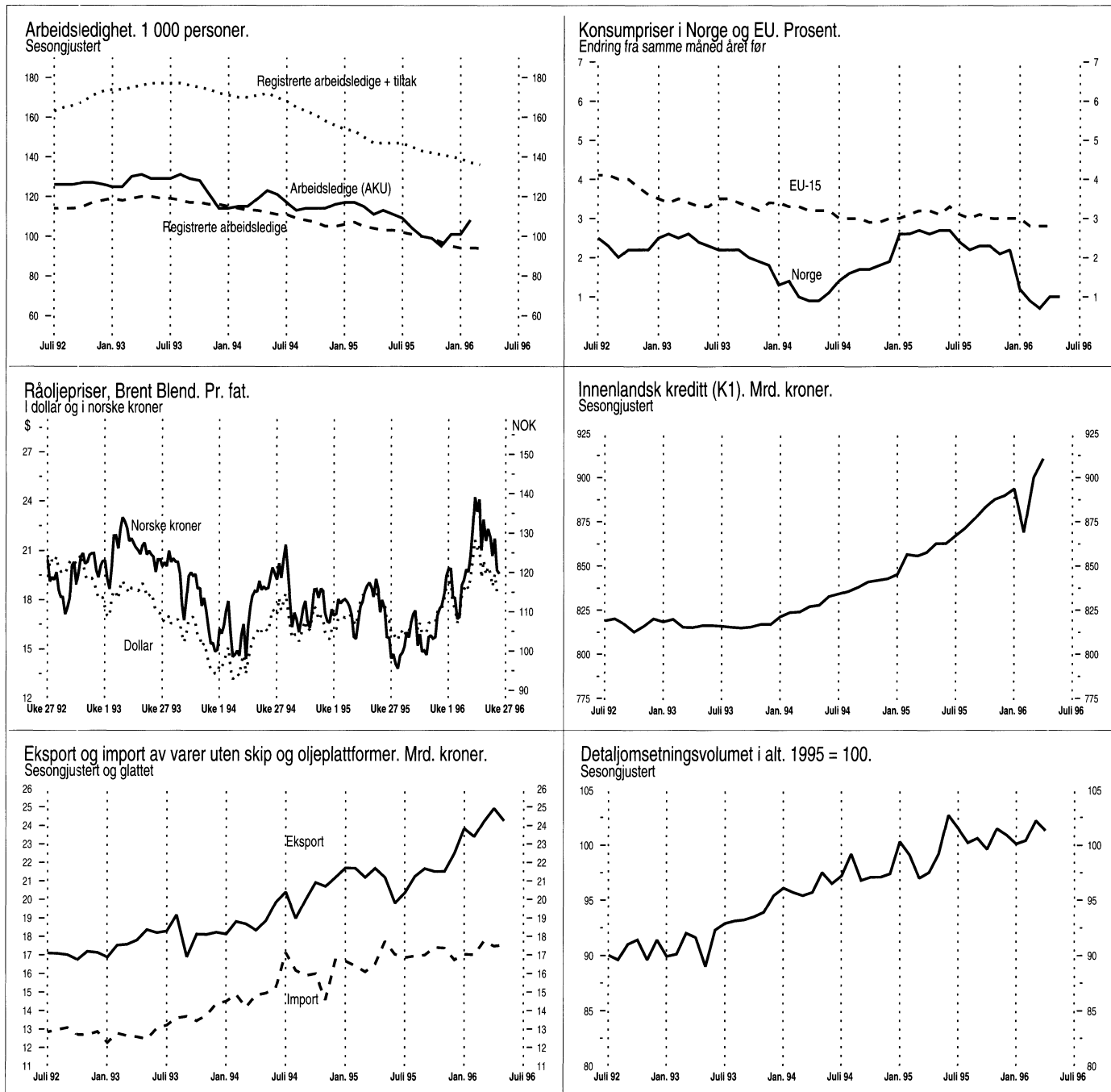

Uketall

Eksport av laks. ¹ 1996			
Måle-enhet	Uke 23 Nivå	Uke 24 Nivå	
Eksport av fersk laks, ukesenitt	Kr/kg	27,75	27,92
Eksport av fersk laks	Tonn	3 878	3 924
Eksport av frossen laks, ukesenitt	Kr/kg	33,12	32,78
Eksport av frossen laks	Tonn	404	258

¹ Kilde: SSBs Utenrikshandelsstatistikk. Uketall frigis hver tirsdag ca. kl. 1000, og kan bestilles ved henvendelse til Opplysningen, Utenrikshandel, tlf. 22 86 47 52/53 eller faks 22 42 14 68.

Vannmagasinenes fyllingsgrad. 1996			
Måle-enhet	Uke 23 Nivå	Uke 24 Nivå	
Vannmagasinenes fyllingsgrad ¹	Pst.	30,5	35,7
Område 1 ²	Pst.	29,3	34,3
Område 2 ²	Pst.	30,5	34,0
Område 3 ²	Pst.	31,9	39,3

¹Kilde: Norges vassdrags- og energiverk. Tallene gjelder mandag. ² Område 1 omfatter Østlandet og deler av Sørlandet. Område 2 omfatter resten av Sørlandet og mesteparten av Vestlandet. Område 3 omfatter Møre og Romsdal, Trøndelag og Nord-Norge. Uketallene frigis hver mandag kl. 0945, og er da tilgjengelige på Internett, adresse: <http://www.ssb.no/www-open/a200/vannmag/> Tallene kan også bestilles fra Ann Christin Bøeng, tlf. 22 86 47 43, e-post: abg@ssb.no.



	Måleenhet	Periode	Ujusterte tall		Sesongjusterte tall	
			Pst. endring fra tilsv.		Pst. endring fra	
			Nivå	periode året før	Nivå	foreg. periode
Nasjonalregnskap, foreløpige tall						
BNP	Mill. 1993-kr	1. kv. 96	230719	5,4	230791	1,5
BNP for Fastlands Norge	Mill. 1993-kr	1. kv. 96	189364	3,6	189891	0,8
Konsum i husholdninger og ideelle organisasjoner	Mill. 1993-kr	1. kv. 96	109279	5,6	113229	1,9
Bruttoinvesteringer, fast kapital	Mill. 1993-kr	1. kv. 96	42403	-1,8	45820	-6,8
Bruttoinvesteringer, Fastlands-Norge	Mill. 1993-kr	1. kv. 96	32163	2,3	34787	-0,7
Tradisjonell vareeksport	Mill. 1993-kr	1. kv. 96	37913	9,4	36731	10,5
Tradisjonell vareimport	Mill. 1993-kr	1. kv. 96	52320	7,5	54148	5,6
Industri og energi						
Produksjonsindeks for industri (volum)	1990=100	April 96	108,2	2,4	112,8	-1,7
Produksjonsindeks for kraftforsyning (volum)	1990=100	April 96	84,9	-15,2	87,3	-10,6
Produksjon av olje	1000 tonn	April 96	13186	15,4
Produksjon av gass	Mill. Sm ³	April 96	3078	23,3
Produksjon av elektrisk kraft	GWh	April 96	8430	-15,7
Ørdretilgang, verkstedprodukter og metaller (verdi)	1976=100	4. kv. 95	336,9	-2,5	336,9	-2,6
Investeringer, industri	Mill. kr	2. kv. 96	14838 ¹	10,8	3327 ²	-10,8
Investeringer i utvinning av råolje og naturgass	Mill. kr	2. kv. 96	40568	-4,1
Bygg og anlegg						
Boliger, antall igangsatt	Antall	April 96	1360	-6,1	1548	24,1
Andre bygg, igangsatt bruksareal	1000 m ²	April 96	163,2	9,4	259 ³	1,9
Ørdretilgang, byggeprosjekter (verdi)	1. kv. 1992=100	1. kv. 96	122	8,0
Ørdretilgang, anleggsprosjekter (verdi)	1. kv. 1992=100	1. kv. 96	92	-9,8
Tjenesteyting						
Overnattinger ved norske hoteller, i alt	1000	April 96	983	-1,5	1236	-2,2
Utenriksøkonomi, foreløpige tall						
Vareeksport uten skip og oljeplattformer	Mill. kr	Mai 96	24380	13,8	23923	-5,4
Tradisjonell vareeksport	Mill. kr	Mai 96	12125	-0,6	12188	-6,3
Råolje og naturgass	Mill. kr	Mai 96	12255	32,7	11876	-1,1
Vareimport uten skip og oljeplattformer	Mill. kr	Mai 96	17193	-5,3	17498	0,7
Driftsbalansen ⁴	Mill. kr	1. kv. 96	18662	69,3
Konsum						
Detaljomsætningsindeksen (volum)	1995=100	April 96	89,8	2,5	101,3	-0,9
Førstegangsregistrering, personbiler ⁵	Antall	Mai 96	13715	40,3	11608	-3,8
Priser og lønninger						
Konsumprisindeksen	1979=100	Mai 96	262,6	1,0	262,1	0,2
Eksportprisindeks (uten skip og oljeplattformer)	1988=100	1. kv. 96	104,6	-0,2
Importprisindeks (uten skip og oljeplattformer)	1988=100	1. kv. 96	106,0	0,2
Prisindeks for detaljhandel	1992=100	Mai 96	249,2	0,0
Prisindeks for engros handel	1985=100	4. kv. 95	158,1	3,2
Produsentprisindeks for produkter fra industri	1981=100	Mai 96	167,6	1,8
Prisindeks for førstegangsomsætning innenlands	1981=100	Mai 96	169,5	1,3
Prisindeks for nye eneboliger	1989=100	4. kv. 95	105,5	8,4	105,9	2,2
Prisindeks for brukt bolig	1991=100	4. kv. 95	119,9	8,0
Gjennomsnittlig timefortjeneste, industri	Kr	4. kv. 95	111,13	3,6
Råoljepris, Brent Blend, spotmarkedet, midtukepris ⁶	\$/fat	Uke 24	18,27	3,1
Arbeidsmarkedet						
Sysselsatte (AKU)	1000	1. kv. 96	2096	2,7	2120 ⁷	0,1
Arbeidsledige (AKU)	1000	1. kv. 96	117	-5,6	108 ⁷	6,9
Arbeidsledige i prosent av arbeidsstyrken (AKU)	Pst.	1. kv. 96	5,3	..	4,8 ⁷	..
Registrerte arbeidsledige ⁸	1000	Mai 96	88	-7,4	94 ⁹	0,0
Registrerte arbeidsledige og sysselsatte på tiltak ⁸	1000	Mai 96	128	-10,7	136 ⁹	-0,7
Offentlige finanser og finansmarkeder						
Fordelte skatter, i alt ¹⁰	Mrd. kr	Mars 96	32,3	5,6
Åpnede konkurser, i alt ¹¹	Antall	Mars 96	381	2,7
Eurorenter (tremåneders plasseringer i norske kroner) ¹²	Pst. pr. år	Uke 24	4,9
Innenlandsk kreditt tilført publikum (K1) ¹²	Mrd. kr	April 96	909,5	6,0	910,5	1,2
Utlån til publikum fra norske finansinstitusjoner	Mrd. kr	4. kv. 95	842,8	4,2
Utlån til publikum fra private og offentlige banker	Mrd. kr	Mars 96	705,9	7,2
Innskudd fra publikum i private og offentlige banker	Mrd. kr	Mars 96	468,9	6,7
Gjennomsnittlig rentesats for utlån til publikum fra norske banker ¹²	Pst. pr. år	1. kv. 96	7,37
Gjennomsnittlig rentesats for innskudd fra publikum fra norske banker ¹²	Pst. pr. år	1. kv. 96	3,93

¹ Årsanslag for 1996. ² Foregående periode. ³ Trend, eksklusive bygg for jordbruk, skogbruk og fiske. ⁴ Omfatter balanse for handel med varer og tjenester og balanse for renter og stønader. ⁵ Kilde: Vegdirektoratet. Omfatter også bruktimporterte biler. ⁶ Kilde: Financial Times. ⁷ Februar 1996, 3- måneders glidende sentrert gjennomsnitt.

⁸ Kilde: Arbeidsdirektoratet. ⁹ Mars 1996. ¹⁰ Kilde: Skattedirektoratet. ¹¹ Kilde: Brønnøysundregistrene. ¹² Kilde: Norges Bank.

Indikatorer med uthevet tekst er endret siden forrige hefte.

**Porto betalt for avis-
framsending**

Returadresse:
Statistisk sentralbyrå
Salg- og abonnementservice
Postboks 8131 Dep.
0033 OSLO

ISSN 0804-0524

25

Ny statistikk i neste nummer:

- Arbeidskonflikter, 1995
- Eie og bruk av personbil, 1995
- Havnestatistikk, 1995
- Medlemmer i arbeidsgiver- og arbeidstakersammenslutninger, pr. 1. januar 1996
- Salg av petroleumsprodukter, mai 1996
- Varehandelsstatistikk, 1994
- Veitrafikkulykker med personskaide, mai 1996



Statistisk sentralbyrå
Statistics Norway