



# 27

## **Vi drikker mer alkohol**

I 1995 drakk vi mer vin enn brennevin for første gang siden forbudstiden, side 3

## **Færre selvmord**

Selvmondsraten har gått ned, særlig blant menn under 25 år, side 6

## **Rekordmange vrakbiler**

Over 90 000 person- og varebiler ble vraket 1. kvartal i år. Likevel blir bilparken eldre, side 7

**Redaksjon:** Svein Longva (ansv. red.), Atle Jansson, Johan Alvik, Tom Granseth (økonomiske nøkkeltall).

**Redigering/grafikk:** Kirsten Aanerud, Elisabeth Godnes, Iris Stenseng, Audhild Øverby. **Korrektur:** Else Efestad, Asta Bårdseth. **Tabeller:** Camilla Juvet.

**Design:** Enzo Finger Design. **Trykk:** Lobo Grafisk as.

**Priser:** Pr. år kr 720,-. Enkeltnr. kr 25,-.

**ISSN** 0804-0524.

**Husk å oppgi kilde:** Ukens statistikk/Statistisk sentralbyrå.

**Ny statistikk:**

	Tekst side:	Tabell side:
<b>Alkoholstatistikk, 1995</b>	3	13
<b>Barnehager og tilbud til 6-åringer i skolen, 1995</b>	4	10
<b>Hotellstatistikk, mai 1996</b>	4	27
<b>Befolkningsstatistikk. Fødte, 1995</b>	5	7
<b>Dødsårsaker, 1994</b>	6	8
<b>Biler vraket mot pant, 1. kv. 1996</b>	7	4
<b>Eiendomsmotsetning, 1. kv. 1996</b>	8	36
<b>Prisindeks, nye eneboliger, 1. kv. 1996</b>	8	18
<b>Prisindeks, bruktbolig, 1. kv. 1996</b>	9	14
<b>Månedlig elektrisitetsstatistikk, mai 1996</b>	10	22
<b>Byggjearealstatistikk, mai 1996</b>	11	23
<b>Utenrikshandelen med varer, mai 1996</b>	12	-
<b>Ordrestatistikk. Industri, 1. kv. 1996</b>	13	19

**Annet stoff:**

<b>Økonomiske nøkkeltall</b>	14-15	-
------------------------------	-------	---

Elektronisk utgave av Ukens statistikk finnes på SSBs Web-tjeneste, adressen: <http://www.ssb.no>

## Publikasjoner

Statistisk sentralbyrå utgir statistikk og analyser i en rekke ulike serier og periodiske publikasjoner.

**Norges offisielle statistikk** formidler statistikk hovedsakelig i form av tabeller. I denne serien inngår også Statistisk årbok, Statistisk månedshefte, Historisk statistikk og Regionalstatistikk. **Samfunnsspeilet** og **Økonomiske analyser** er tidsskrifter som bringer utdypende kommentarer og analyser. **Statistiske analyser** bringer mer "populære" analyser, som retter seg mot en større leserkrets. **Sosiale og økonomiske studier** er en serie for forskningsformidling. **Rapporter** utgis i tilknytning til de enkelte statistikkområdene eller aktuelle prosjekter og oppdrag. Aktuell statistikk presenteres også i ulike tema-publikasjoner, som **Bank- og kredittstatistikk**, **Månedstatistikk over utenrikshandelen** og **Bygginfo**. Det utgis hvert år en **CD-ROM med nordisk statistikk**.

**Bestilling av publikasjoner:**

For abonnement, samt kjøp av enkeltpublikasjoner: Statistisk sentralbyrå, Salg- og abonnementservice, Postboks 8131 Dep., 0033 Oslo.  
Telefon: 22 00 44 80. Telefaks: 22 86 49 76.  
E-post: salg-abonnement@ssb.no.

Enkeltpublikasjoner kan også kjøpes hos:  
Akademika - avdeling for offentlige publikasjoner,  
Møllergt. 17, Postboks 8134 Dep., 0033 Oslo.  
Telefon: 22 11 67 70. Telefaks: 22 42 05 51.

Alle publikasjoner finnes i vårt bibliotek.

## Elektronisk formidling

SSBs Web-tjeneste på Internett blir daglig oppdatert med ny statistikk. Statistikken er også sortert etter emne. I tillegg finnes bl.a. pressemeldinger og Ukens statistikk i elektronisk versjon. Tjenesten er gratis og adressen er: <http://www.ssb.no>

## Ny statistikk

**Statistisk sentralbyrå vil publisere nye tall fra følgende statistikker:**

	Frigivelses- dato:	Ukens statistikk:
<b>Byggekostnadsindeks, boliger, juni 1996</b>	08.07.	18.07.
<b>Detaljomsætningsindeksen, mai 1996</b>	04.07.	18.07.
<b>Konsumprisindeksen, pr. 15. juni 1996 (pressemelding)</b>	10.07.	18.07.
<b>Konjunkturbarometeret</b>	11.07.	18.07.
<b>Prisindeks for førstegangsomsætning innenlands, pr. 15. juni 1996</b>	10.07.	18.07.
<b>Produksjonsindeksen, mai 1996</b>	03.07.	18.07.
<b>Produsentprisindeksen, pr. 15. juni 1996</b>	10.07.	18.07.
<b>Terminvis omsætningsstatistikk. Detaljhandel, 6. termin 1995</b>	18.07.	18.07.
<b>Utenrikshandelen med varer, juni 1996 (pressemelding)</b>	15.07.	18.07.

Statistisk sentralbyrå tar forbehold om at varslet publiseringsdato kan bli forskjøvet.

# Vi drakk mer alkohol i 1995

Fra 1994 til 1995 økte alkoholkonsumet med 3,6 prosent per innbygger over 14 år. Det er andre året på rad alkoholkonsumet øker. Økningen skyldes i hovedsak høyere forbruk av vin og middels sterkt øl. Til tross for økningen i 1994 og 1995 ble det drukket mindre alkohol enn på slutten av 1980-tallet.

Målt i antall alkoholliter drakk vi i Norge 4,3 prosent mer alkohol i 1995 enn i 1994. Hver innbygger på 15 år og over drakk i gjennomsnitt 4,91 liter ren alkohol. Det gir et samlet alkoholkonsum på drøyt 17,2 millioner liter.

## Økt forbruk av vin og middels sterkt øl

I ren alkohol økte forbruket av brennevin med 0,8 prosent fra 1994 til 1995, mens tilsvarende økning året før var 4,4 prosent. Fra 1994 til 1995 økte forbruket av vin med hele 6,0 prosent. Samlet forbruk av vin i Norge i 1995 var vel 30,7 millioner liter som

Andel av brennevin, vin og øl målt i ren alkohol pr. innbygger 15 år og over. Prosent. 1981-1995

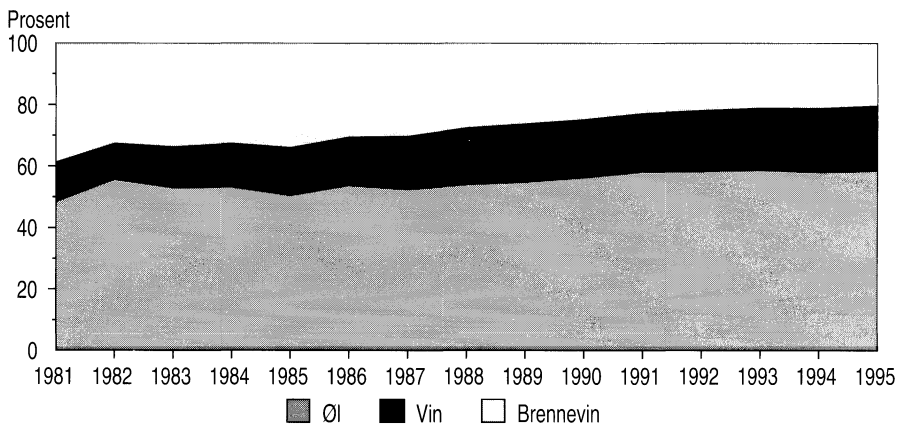

er det høyeste forbruket noensinne. Forbruket av middels sterkt øl økte med 5,5 prosent. Tilsvarende økning året før var 3,9 prosent. Forbruket av sterkøl og lettøl falt med henholdsvis 20,3 og 5,1 prosent, men disse øklasse utgjør en liten del av det totale alkoholkonsumet.

## Større forbruk av vin

I 1995 var forbruket av vin høyere enn forbruket av brennevin regnet i ren

alkohol. Det er første gang siden forbudstiden at det registrerte forbruket av vin er høyere enn brennevin. Øl står i 1995 for over halvparten av alkoholforbruket målt i alkoholliter. Ser vi på sammensetningen av alkoholforbruket per innbygger over 14 år er det endringer fra begynnelsen av 1980-tallet. Vin og øl har overtatt en større andel av alkoholkonsumet på bekostning av brennevin. I 1981 var andelen av brennevin, vin og øl målt i ren alkohol på henholdsvis 38,7, 13,0 og 48,3 prosent. Tilsvarende andel for brennevin, vin og øl i 1995 var på henholdsvis 20,4, 21,2 og 58,5 prosent.

## Om statistikken

Statistikken viser bare det registrerte alkoholkonsumet. Den bygger på tall fra Toll- og avgiftsdirektoratet og Vinmonopolet AS. I tillegg bygger den på Statistisk sentralbyrås egne registreringer av utenrikshandelen.

## Definisjoner

**Lettøl:** Øl som inneholder over 0,7 til og med 2,75 volumprosent alkohol.

**Middels sterkt øl:** Øl som inneholder over 2,75 til og med 4,75 volumprosent alkohol.

**Sterkøl:** Øl som inneholder over 4,75 til og med 7,0 volumprosent alkohol.

## Ny statistikk

### Alkoholstatistikk, 1995.

Statistikken utgis årlig i *Ukens statistikk*. Mer informasjon: Trond Tørstad, tlf. 62 88 52 53, e-post: trt@ssb.no. Vedleggstabellerside: 13.

## Nye publikasjoner

### Månedstatistikk over utenrikshandelen (MU 4/96)

Heftene gir foreløpige månedstall for innførsel og utførsel av varer og et årlig hefte med endelige årstall i april/mai. Mer omfattende årsstatistikk basert på endelige tall utgis noe senere i NOS Utenrikshandel. Den og heftene har også landsfordeling etter varenummer. De fleste tabellene i månedsheftene bygger på FNs Standard International Trade Classification

(SITC Rev. 3). Tabellene 10, 11 og 14 bygger på nomenklaturen HS (Det harmoniserte system). Teksten til varenumrene fins i NOS Statistisk varefortegnelse for utenrikshandelen eller i tolltariffen. Heftene har også verdi-, pris- og volumindekser. 90 sider, 40 kr ISSN 0332-6403

### Samfunnsspeilet (SSP 2/96)

Samfunnsspeilet inneholder artikler om levekår og livsstil, og resultater

fra aktuell forskning på disse områder. Nr. 2/96 inneholder artiklene: Innvandrere i Norge: Høyt utdannet, men lite etterspurt arbeidskraft, Konsentrasjoner av innvandrere på arbeidsmarkedet, Helseulikhet i barns første leveår, Hjelp til rengjøring?, Kraftig befolkningsvekst i byene på 1990-tallet, og Kaffe, Sukker og Lysolier. 102 sider, 50 kr ISBN 82-537-4282-7 ISSN 0801-7603

# Barnehageveksten flater ut

Barnehagestatistikken for 1995 viser en lavere vekst i antall nye plasser i forhold til situasjonen de seneste årene. Tallene for 1995 viser en økning på 5 500 plasser. Det er 3 800 færre nye barnehageplasser siden 1994.

Ved utgangen av 1995 hadde i underkant av 217 000 barn plass i barnehage eller i et pedagogisk tilbud til 6-åringer i skolen. Dette er en økning på 11 100 plasser i forhold til 1994. Økningen fordeler seg på 5 500 nye plasser i barnehage og 5 600 i tilbud til 6-åringer i skolen.

## Sogn og Fjordane best dekning

Dekningsgraden totalt (barn med pedagogisk tilbud i prosent av alle barn under 7 år) økte på landsbasis med drøyt 2 prosentpoeng. Sogn og Fjordane hadde høyest dekning med 60 prosent. Deretter kom Oslo og Hedmark med 58 prosent. Lavest dekning hadde Østfold med 44 prosent.

## Tre av ti barn hadde heldags-tilbud

På landsbasis hadde over 32 prosent av alle barn under 7 år et heldagstilbud, det vil si en avtalt oppholdstid over 31 timer per uke. Oslo og Finnmark hadde tilbud om flest heldagsplasser, henholdsvis 52 og 48 prosent. Færrest tilbud om heldagsplasser hadde Oppland og Vest-Agder med henholdsvis 17 og 19 prosent.

Familiebarnehagene stod for 35 prosent av de nye plassene i 1995, og nesten hele økningen er kommet i det private tilbudet. I 1995 gikk totalt 13 500 barn i familiebarnehager.

### Feil i tabeller

Det er dessverre noen små feil i vedleggstabell 4. «Alle stillinger/ansatte» for Akershus skal være 5 442 og ikke 5 342. Tallet for hele landet blir da 51 832 istedenfor 51 732. Feilen forskyver seg også til «Assistenter/ansatte» for Akershus der tallet skal være 2 896 og ikke 2 796. Tallet for hele landet blir her 25 960 og ikke 25 860. Denne opprettingen gjør også at fotnoten i vedleggstabell 2 blir feil.

Barn i barnehager og tilbud til 6-åringer i skolen, i prosent av antall barn i fylket. Rangert. Pr. 15. desember 1995

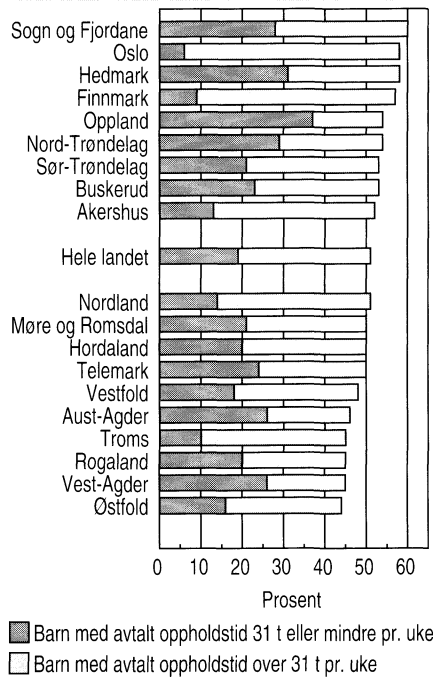

## 2 300 flere ansatte

Ved utgangen av 1995 var det 51 700 ansatte i barnehagene. Det er 2 300 flere enn året før. Disse utførte drøyt 39 000 årsverk. 27 prosent av alle ansatte i barnehagene hadde førskolelærerutdanning. Av styrere og avdelingsledere hadde 78 prosent førskolelærerutdanning. Det er en økning i forhold til 1994, men langt under situasjonen på midten av 1980-tallet da andelen var nærmere 95 prosent.

### Ny statistikk

#### Barnehager og tilbud til 6-åringer i skolen, 1995.

Statistikken utgis årlig i Ukens statistikk og Norges offisielle statistikk (NOS) Barnehager og tilbud til 6-åringer i skolen. Mer informasjon: Mona Paulsrud, tlf. 62 88 52 73, mpa@ssb.no eller Thorstein Ouren, tlf. 62 88 52 71, tou@ssb.no. Vedleggstabeller side: 10-12.

# Ny nedgang for hotellene

Mai er tredje måneden på rad og fjerde måneden dette året med nedgang i antall overnattinger ved norske hoteller. Med stor økning for februar måned, er tallet på overnattinger totalt til og med mai måned i 1996 likevel noe over nivået for tilsvarende periode i fjor.

I mai var det registrert nedgang både for nordmenn og for utlendinger. Norske overnattinger ble redusert med om lag 10 000 fra i mai 1995 til 676 000 overnattinger i mai 1996, 1,4 prosent. Utenlandske overnattinger viste en nedgang på om lag 1 000 overnattinger til i underkant av 275 000 i mai, eller 0,4 prosent.

## Franskmenn sviktet

Årsaken til nedgangen for utlendingene i mai i år er i hovedsak at franskmennene sviktet. Nedgangen for franskmennene var på 18 prosent, fra i overkant av 25 000 i mai 1995 til i underkant av 18 000 overnattinger i mai 1996.

I årets fem første måneder har nordmenn vist en økning på om lag 1 prosent, mens utlendingene derimot har hatt en nedgang i trafikken ved norske hoteller på 0,5 prosent. Tyskere og japanere har vist økning, mens nevnte franskmenn samt svensker og dansker i stor grad har bidratt til utenlandssvikten.

## Høyere kapasitet

Overnattingskapasiteten målt ved tallet på åpne bedrifter og tallet på senger ved disse hotellene fortsetter å stige. Noe lavere antall overnattinger har medført at utnyttningen av kapasiteten, både målt ved rom og senger er blitt redusert. Kapasitetsutnyttningen for senger var i mai 1996 på 29,2 prosent, en nedgang fra 30,2 prosent i mai 1995.

### Ny statistikk

#### Hotellstatistikk, mai 1996.

Statistikken utgis hver måned i Ukens statistikk. Mer informasjon: Arild Krogh, tlf. 62 88 54 23, e-post: akr@ssb.no eller Tom Granseth, tlf. 62 88 54 06, e-post: tog@ssb.no, om reiseliv generelt. Vedleggstabeller side: 27-35.

# Færre dødfødte enn noen gang før

I 1995 var det for første gang færre enn 4 dødfødte per 1 000 fødte barn i Norge. De siste ti årene har forholdstallet ligget mellom 4 og 5. For 30 år siden var andelen dødfødte tre ganger så stor. Det ble i 1995 registrert 60 300 levendefødte barn i Norge. Dette er 200 flere enn i 1994 og litt over gjennomsnittsnivået fra og med 1989. I første halvdel av 1980-årene var fødselstallene 10 000 lavere.

De 236 dødfødte i 1995 utgjorde 3,9 per 1 000 av alle fødte. Dette er de laveste tallene for dødfødte som noen gang er registrert i Norge. I 1994 var tallet på dødfødte 276.

## Stadig eldre mødre

Det samlede fruktbarhetstallet - eller antall barn per kvinne - var i 1995 1,87. Det er det samme som året før. Fruktbarheten er dermed stadig 10 prosent under det som kreves for å sikre reproduksjonen på lang sikt. Fruktbarheten for kvinner under 30 år fortsatte å synke i 1995, mest blant tenåringene. For kvinner i 20-årene var reduksjonen mindre enn de siste årene. Kvinner over 30 år føder imidlertid stadig flere barn. Morens gjennomsnittsalder ved første fødsel stiger derfor fortsatt og var 26,5 år i 1995. Det er 1,5 år høyere enn i 1986.

## Færrest fødsler på Østlandet

Det geografiske fruktbarhetsmønsteret endret seg lite fra 1994 til 1995.

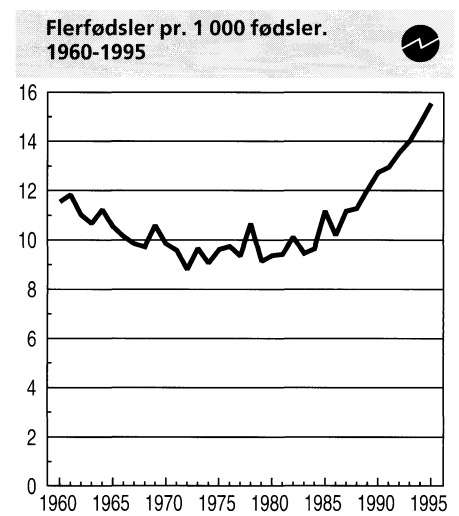
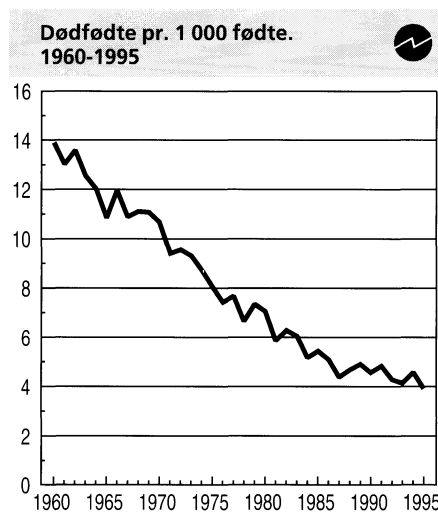

Alle østlandsfylkene hadde i 1995 et samlet fruktbarhetstall omkring 1,7-1,8, som var lavere enn i alle andre deler av landet. I alt åtte fylker fra Vest-Agder og nordover kysten hadde et samlet fruktbarhetstall på 2,0 eller mer, men bare to av dem, Finnmark og Rogaland, nådde over reproduksjonsnivået.

## Flerfødsler stadig vanligere

I alt 926 flerfødsler i 1995 utgjorde 15,5 per 1 000 fødsler totalt, en større andel enn noen gang før. Inntil midten av 1980-årene var andelen omkring 10 per 1 000. Blant de 926 flerfødslerne i 1995 var det 909 tvillingfødsler, 16 trillingfødsler og en fir-lingfødsel. Dette var 62 flere tvillingfødsler enn året før. Økningen kan i hovedsak tilskrives utviklingen innen fødselsmedisin.

Tallet på fødte utenfor ekteskap fortsetter å stige og utgjorde nær 48 prosent av alle levendefødte i 1995. De fleste av disse barna har samboende foreldre.

## Mål på fruktbarhet

Samlet fruktbarhetstall (SFT) er et mål for fruktbarhetsnivå. SFT for 1995 er et uttrykk for hvor mange barn hver kvinne i gjennomsnitt vil få i løpet av den fødedyktige perioden (15-49 år) ut fra fødselsratene som er registrert for hver enkelt aldersgruppe i løpet av 1995.

For å kunne opprettholde folketallet på lang sikt - uten innflyttingsoverskudd fra utlandet - kreves det at hver kvinne i gjennomsnitt føder ei jente, altså at kvinnene reproducerer seg. Siden det alltid fødes om lag 6 prosent flere gutter enn jenter, blir det for hver jente i gjennomsnitt født 1,06 gutter, altså i alt 2,06 barn. Fordi noen kvinner dør før de når 50-årsalderen, trengs det i Norge et fruktbarhetstall på 2,08 for å sikre reproduksjonen.

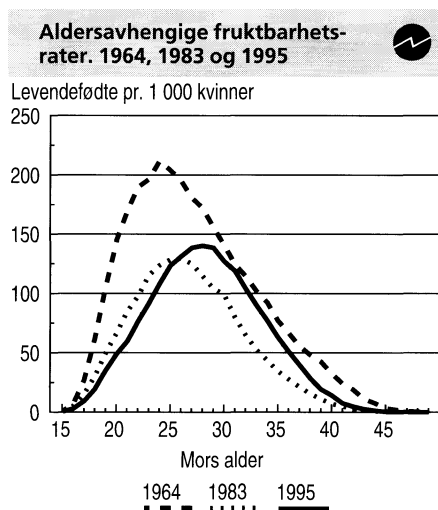
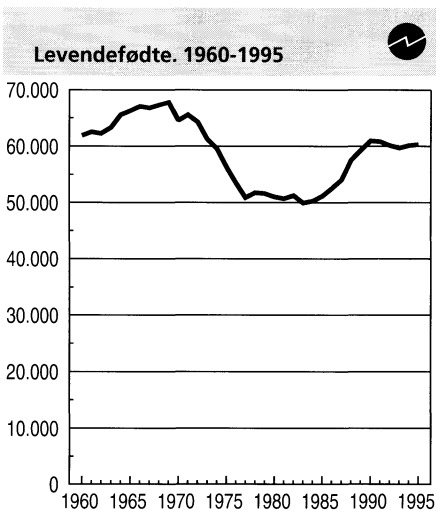

## Ny statistikk

### Befolkningsstatistikk. Fødte, 1995.

Statistikken utgis hvert år i Ukens statistikk og Norges offisielle statistikk (NOS) Befolkningsstatistikk Hefte III. Mer informasjon: Irene Aamodt, tlf. 62 88 52 64, e-post: iaa@ssb.no eller Kåre Høiby, tlf. 62 88 52 97, krh@ssb.no. Vedleggstabellside: 7.

# Færre selvmord blant unge menn

I 1994 ble det registrert 70 selvmord blant menn under 25 år, en nedgang fra 94 i 1991 og 1992 og 74 i 1993. Totalt var selvmordsraten 25 prosent lavere i 1994 sammenlignet med 1988.

Dødsårsaksstatistikken i Statistisk sentralbyrå viser at det i 1994 ble registrert 531 dødsfall som følge av selvmord, 379 menn og 152 kvinner. Dette var omtrent 180 færre selvmord enn i 1988 da det hittil høyeste selvmordstallet ble registrert. I 1994 var selvmordsraten 12,2 per 100 000 innbyggere og en må tilbake til 1979 for å finne lavere tall.

## Nedgang etter 1988

I 1950- og 1960-årene holdt selvmordsraten seg konstant mellom sju og åtte per 100 000 innbyggere. Det tilsvarte omtrent 250 selvmord per år. På slutten av 1960-årene begynte selvmordsraten å øke, og i siste halvdel av 1980-årene var raten doblet til 16 per 100 000 innbyggere. Denne fordoblingen gjaldt både menn og kvinner. Etter 1988, da antall selvmord var 708 (16,8 per 100 000 innbyggere), viser den registrerte selvmordsraten en nedgang. Dødeligheten av selvmord var i 1994 25 prosent lavere enn i 1988.

I 1994 ble det registrert 70 selvmord blant unge menn under 25 år, en nedgang fra 94 i 1991 og 1992. I 1993 var tallet redusert til 74.

De vanligste selvmordsmetoder er hengning, forgiftning og skytevåpen.

Selvmord blant menn og kvinner. 1975-1994

	1975	1980	1985	1988	1989	1990	1991	1992	1993	1994
I alt	395	507	584	708	660	658	675	616	590	531
Menn	283	370	428	510	481	487	499	449	449	379
Kvinner	112	137	156	198	179	171	176	167	141	152

Disse metodene ble benyttet i vel 80 prosent av alle tilfellene i 1994. Kvinner benytter sjelden skytevåpen.

Dødsårsaksstatistikken viser at nedgangen i selvmordstallene har skjedd samtidig med at antall ulykker med dødelig utgang er blitt redusert. I femårsperioden 1986-1990 var det årlig et gjennomsnitt på 1 990 dødsulykker. Tilsvarende tall var redusert til 1 769 i 1991-1993, med en ytterligere nedgang til 1 656 dødsulykker i 1994.

## Selvpåført skade

Det finnes ingen landsdekkende registrering av selvpåført skade og selvmordsforsøk, men basert på lokale registreringsprosjekter i flere land kan man grovt anslå at antall selvmordsforsøk er fra sju til 15 ganger høyere enn antall selvmord. Skaderegisteret ved Statens institutt for folkehelse har anslått at i 1994 ble omtrent 8 900 selvpåførte skadetilfeller behandlet ved sykehus eller legevakt. Skaderegisterets landsestimat for 1994 bygger på lokale registreringer i seks områder i landet.

I Sør-Trøndelag har det siden høsten 1988 pågått en systematisk kartlegging av parasuicid (selvpåført skade/

egenforgiftning og selvmordsforsøk). Ut fra denne lokale registreringen kan det anslås at antall parasuicid i 1994 var vel 5 000. Forgiftninger stod for nær 90 prosent av tilfellene. Denne beregningen forutsetter at utbredelsen av parasuicid i Sør-Trøndelag er representativ for landet.

Statistisk sentralbyrås pasientstatistikk viser at det i 1994 ble foretatt 5 320 utskrivninger fra somatiske sykehus som følge av forgiftninger, 2 433 menn og 2 887 kvinner. Kvaliteten på sykehusenes registrering av ytre årsak til skade er ikke god nok til at skadetilfellene kan fordeles på ulykker, selvpåført skade og vold.

## Selvmord i Europa

Utbredelsen av selvmord i europeiske land følger et relativt stabilt mønster. Vi finner lave selvmordsrater i sør-europa og i land hvor den katolske kirke er det største kirkesamfunnet (Irland, Italia, Hellas, Spania). Land med høy hyppighet er Grønland, Ungarn, Finland, Østerrike, Sveits, Danmark, tidligere DDR og de baltiske land. Med lav og høy hyppighet menes her land med henholdsvis under 10 og over 20 selvmord per 100 000 innbyggere.

I Norden finner vi lavest selvmordsrate i Island og Norge. Selvmordsraten i Finland er vel dobbelt så høy som Norge og Island. Det er også høyere selvmordsrate i Danmark enn i Norge, mens Sverige har noe høyere rate enn Norge. Fra begynnelsen av 1980-årene har selvmordsraten gått betydelig ned i Danmark, fra omtrent 32 per 100 000 innbyggere i 1980 til 22 i 1993.

## Ny statistikk

### Dødsårsaker, 1994.

Statistikken utgis årlig i Ukens statistikk og Norges offisielle statistikk (NOS) Dødsårsaker. Mer informasjon: Finn Gjertsen, tlf. 22 86 45 44, e-post: fgj@ssb.no. Vedleggstabeller side: 8-9.

Dødelighet av selvmord blant menn og kvinner 1970-1994. Pr. 100 000 innbyggere

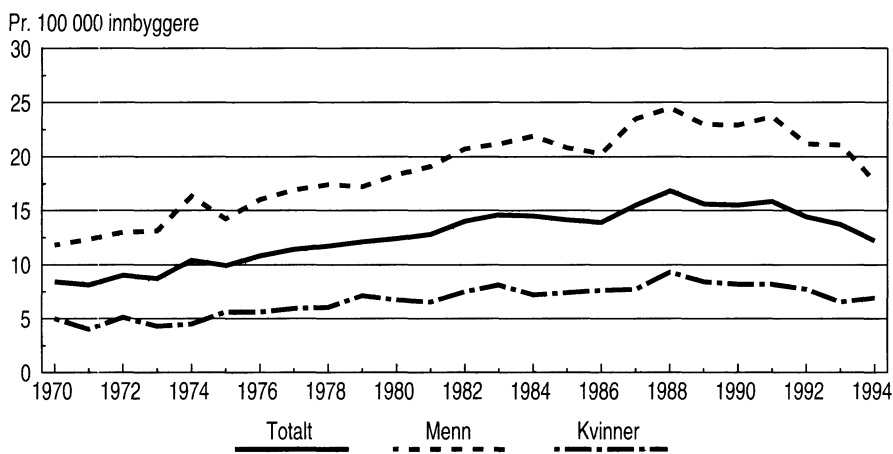

# Rekordmange biler vraket mot pant

Det ble vraket hele 90 900 person- og varebiler mot pant i 1. kvartal 1996. Det er det høyeste tallet som er registrert, også sammenlignet med årsregistreringer, siden panteordningen ble igangsatt 1. januar 1977. Utviklingen må ses i sammenheng med at satsen for utbetaling av vrakpant i 1996 er forhøyet med 5 000 kroner, til 6 000.

De fleste bilene er 16 år eller eldre når de vrakes. Rogaland ligger på landstoppet i antall vrakede person- og varebiler, regnet i prosent av bestanden. Av de 90 900 bilene som ble vraket, var 86 050 personbiler og 4 850 varebiler. Dette utgjorde henholdsvis 5,2 og 2,7 prosent av bestanden ved utgangen av mars i år. Til sammenligning ble det vraket 12 900 personbiler og 740 varebiler ved utgangen av 1. kvartal i fjor. Det utgjorde henholdsvis 0,8 og 0,4 prosent av bestanden.

## Gjennomsnittsalderen øker fortsatt

Likevel økte gjennomsnittsalderen på bilparken svakt i 1. kvartal. Foreløpige beregninger tyder på at det ikke ble vraket tilstrekkelig mange gamle biler eller solgt mange nok nye for at bilparken skulle blitt yngre.

Om lag 62 600 av personbilene var 16 år eller eldre da de ble tatt ut av trafikken, vel 21 000 var mellom 12 og 15 år gamle. Nesten tre firedeler av personbilene som ble vraket, var altså over 15 år gamle og vel 97 prosent var 12 år eller eldre. Disse andelene har imidlertid vært relativt konstante de siste årene.

Gjennomsnittsalderen ved vraking økte svakt, fra 17,3 år i 1. kvartal i fjor til 17,7 år i samme kvartal i år. For varebilene økte gjennomsnittsalderen ved vraking fra 14,3 til 14,7 år i samme periode.

Det ble solgt vel 35 000 nye (inkludert bruktimporterte) personbiler i 1. kvartal i år. Det er nesten 44 prosent flere enn ved utgangen av 1. kvartal i fjor.

## Flest vrak i Rogaland

Det ble levert inn flest biler til vraking i Rogaland og Hordaland, henholds-

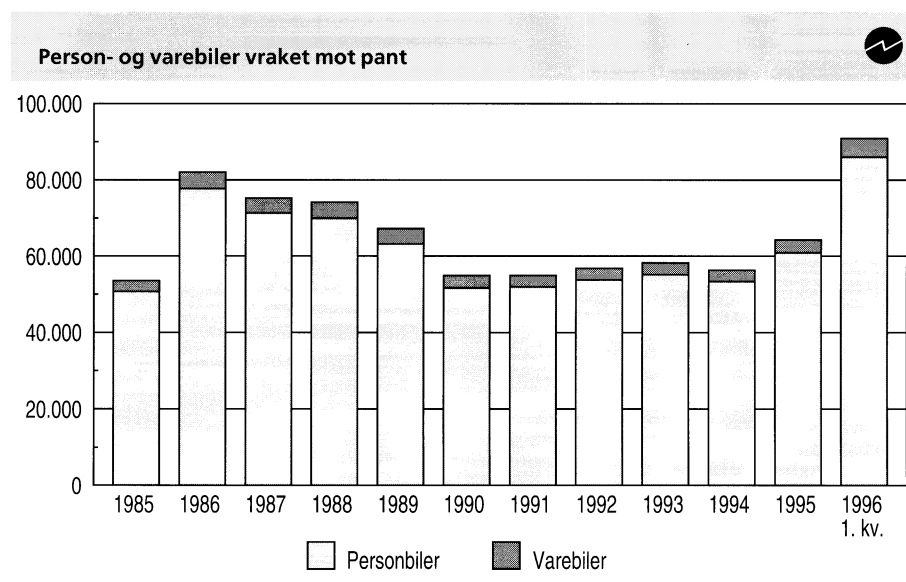

vis vel 8 800 og 9 000. Målt i prosent av bestanden ble det innlevert flest person- og varebiler i Rogaland, henholdsvis 6,2 og 4 prosent. Oslo kom dårligst ut, med bare 3,5 og 1,6 prosent innleverte i forhold til bestanden. Disse tallene påvirkes imidlertid naturlig nok av hvor mange gamle biler som finnes i bestanden. Oslo har landets yngste bilpark, med den laveste gjennomsnittsalderen for både person- og varebiler.

## Mange Lada-er vrakes

Ved utgangen av mars i år var det registrert 14 360 Lada personbiler her i landet. Det ble vraket nesten 2 200, som tilsvarte hele 15 prosent av bestanden. Til sammenligning ble det vraket bare 700 Mercedes-er, tilsvarende 1,2 prosent av bestanden. Det ble også vraket mange Skoda og Renault personbiler, henholdsvis 10,9 og 10,3 prosent av bestanden.

Mercedes personbil hadde fortsatt den høyeste gjennomsnittsalderen ved vraking med 21,3 år, tett fulgt av Volvo med 20,3 år. Skoda hadde den

laveste gjennomsnittsalderen ved vraking med 13 år. Av varebilene hadde Renault høyest gjennomsnittsalder med 18,7 år.

## Om statistikken

Panteordningen for biler omfatter person- og varebiler som var registrert 1. januar 1977 eller som har blitt registrert seinere. Det er ikke gitt tall for merker som ikke lenger importeres til landet. Ved vurdering av materialet bør det tas hensyn til fabrikkmerkens markedsandel over tid. Statistikken er basert på Kjøretøyregisteret i Vegdirektoratet og vrakpantdata fra Toll- og avgiftsdirektoratet.

## Ny statistikk

### Biler vraket mot pant, 1. kv. 1996.

Statistikken for 1995 ble utgitt i Ukens statistikk nr. 10, 1996. Mer informasjon: Asbjørn Wethal, tlf. 62 88 54 15, e-post: aww@ssb.no eller Jan Monsrud, tlf. 62 88 54 07, e-post: jam@ssb.no. Vedleggstabeller side: 4-6.

# Omsetningen av fast eiendom flater ut

**Antall omsatte eiendommer var 2 prosent lavere i 1. kvartal 1996 enn i 1. kvartal 1995. Verdien av omsatte eiendommer økte med 4 prosent.**

I 1. kvartal 1996 ble det omsatt i alt 28 600 eiendommer, mot 29 200 i samme kvartal i 1995. Det er en nedgang på 2 prosent. For samme kvartal var det fra 1993 til 1994 og fra 1994 til 1995 en vekst i omsetningen på henholdsvis 16 og 8 prosent.

Den samlede verdien av de omsatte eiendommene i 1. kvartal 1996 utgjorde 13,1 milliarder kroner, en økning på 4 prosent fra 1. kvartal foregående år. Fra 1993 til 1994 og fra 1994 til 1995 var verdiveksten henholdsvis 34 og 19 prosent.

## Usikkert

De registrerte tallene viser økt omsetning fra 1995 til 1996 for alle spesifiserte eiendomsstyper, unntatt eiendom til kommunikasjonsformål. At andel omsetninger med uoppgett type

eiendom er vesentlig redusert sammenlignet med tidligere år, gjør det vanskelig å si noe sikkert om utviklingen i omsetningen av bestemte typer eiendommer.

For bebygde boligeiendommer, omsatt i fritt salg, er det registrert en økning fra 9 000 omsetninger i 1. kvartal 1995 til 9 400 omsetninger i samme periode i år. Selv med den usikkerhet som er nevnt tidligere, tyder tallene på at det sannsynligvis har vært en svak omsetningsøkning.

## Liten prisendring i år

Gjennomsnittlig kjøpesum per boligeiendom økte i samme periode fra 681 000 til 737 000 kroner, eller med 8,2 prosent. Fra 4. kvartal 1995 til 1. kvartal i år var det liten endring i gjennomsnittsprisen. Da sammenset-

## Om statistikken

Statistikken omfatter all tinglyst omsetning av fast eiendom. Omsetning av boliger tilknyttet borettslag er ikke medregnet. Statistikken er basert på opplysninger gitt av tinglyskontorene via Grunneiendoms-, Adresse- og Bygningsregisteret (GAB-registeret).

Antall bebygde boligeiendommer omsatt i fritt salg, etter kjøpesum

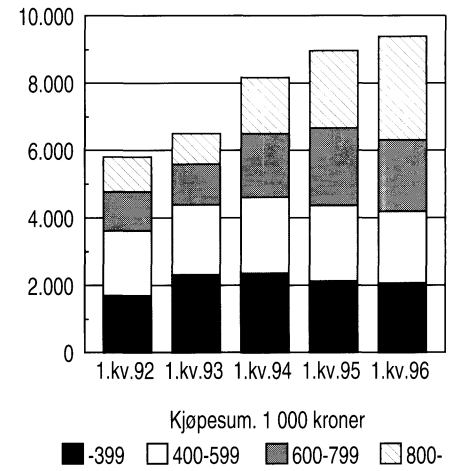

ningen av boligmassen vil variere over tid, behøver ikke gjennomsnittsprisen gi et riktig bilde av prisutviklingen for de enkelte boligtypene.

## Ny statistikk

### Eiendomsomsetning, 1. kv. 1996.

Statistikken utgis kvartalsvis i Ukens statistikk, Bygginfo og årlig i Norges offisielle statistikk (NOS) Jordbruksstatistikk. Mer informasjon: Jarbjørg Andreassen, tlf. 62 88 52 36, e-post: jar@ssb.no eller Ole Rognstad, tlf. 62 88 51 87, e-post: oro@ssb.no. Vedleggstabeller side: 36-40.

# Økte priser på nye eneboliger

**Prisene på nye eneboliger steg 2,5 prosent fra 4. kvartal 1995 til 1. kvartal 1996, og ligger 8,3 prosent over nivået for ett år siden.**

Siden bunnvået i 1. kvartal 1993 har prisene nå steget i underkant av 20 prosent. Men eneboligene er bare 8 prosent dyrere enn i 1989, da Statistisk sentralbyrå startet utarbeidelsen

av prisindeksen for nye eneboliger. Siden 1989 har dermed eneboligprisene steget lite sammenlignet med den generelle prisstigningen de siste årene. Konsumprisindeksen viser en prisøkning på vel 17 prosent i denne perioden.

## Små endringer

Statistisk sentralbyrås byggekostnadsindeks for enebolig av tre endret

seg lite i 1995. Siden prisindeksen for nye eneboliger bygger på fullførte eneboliger i kvartalet, tar det ca. ett kvartal før endringer i byggekostnadsindeksen slår ut i prisindeksen. Prisindeksen avviker en del fra byggekostnadsindeksen fordi den også tar hensyn til endringer i produktivitet og fortjenestemarginer.

## Om statistikken

Prisindeks for nye eneboliger bygger på opplysninger om eneboliger fullført i kvartalet. Grunnet et begrenset antall nye eneboliger hvert kvartal, beregnes kun en indeks felles for hele landet. Indeksen for 1. kvartal 1996 baserer seg på informasjon om 941 fullførte eneboliger.

## Ny statistikk

### Prisindeks, nye eneboliger, 1. kv. 1996.

Statistikken utgis hvert kvartal i Ukens statistikk og månedsheftet Bygginfo. Mer informasjon: Randi Jule, tlf. 62 88 54 64, e-post: jul@ssb.no eller Arild Thomassen, tlf. 62 88 54 27, e-post: art@ssb.no. Vedleggstabell side: 18.



## Vedleggstabeller

Emne	Tabell	Side
<b>01.05</b>	<b>Biler vraket mot pant, 1. kv. 1996</b>	
	Biler vraket mot pant. Fylke	4
	Personbiler vraket mot pant, etter fabrikkmerke	5
	Varebiler vraket mot pant, etter fabrikkmerke	6
<b>02.02.10</b>	<b>Befolkningsstatistikk. Fødte, 1995</b>	
	Fødte barn	7
	Levendefødte pr. 1 000 kvinner for utvalgte aldersgrupper og samlet fruktbarhetstall	7
	Samlet fruktbarhetstall. Fylke. 1971-1995	7
<b>03.01.10</b>	<b>Dødsårsaker, 1994</b>	
	Selv mord blant menn og kvinner, etter dødsårsak	8
	Selv mord blant menn og kvinner. Bostedsfylke	8
	Dødelighet av selvmord blant menn og kvinner, etter alder. Absolutte tall og pr. 100 000 innbyggere	9
<b>03.02</b>	<b>Barnehager og tilbud til 6-åringer i skolen, 1995</b>	
	Barnehager og tilbud til 6-åringer i skolen. Barn etter avtalt oppholdstid pr. uke. Fylke. 15. desember 1995	10
	Barnehager, barn og ansatte. Fylke. 1977-1995	10
	Barn i barnehager etter alder. Fylke. 1977-1995	11
	Ansatte og årsverk i barnehager, etter stilling. Fylke. 15. desember 1995	11
	Familiebarnehager. Tallet på hjem og barn i familiebarnehager, etter barnehagens eierforhold. Fylke. 15. desember 1995	12
	Tilbud til 6-åringer i skolen. Antall tilbud og antall barn. Fylke. 15. desember 1995	12
<b>05.02</b>	<b>Alkoholstatistikk, 1995</b>	
	Brennevin-, vin- og ølkonsumet. 1 000 liter	13
	Forbruk av øl. 1 000 liter	13
	Brennevin-, vin- og ølkonsumet pr. innbygger 15 år og over	13
<b>08.02.30</b>	<b>Prisindeks, bruktbolig, 1. kv. 1996</b>	
	Prisindeks for bruktbolig. Selveier. 1991=100	14
	Prisindeks for bruktbolig. Borettslag. 1991=100	15
	Boligeiendommer med bygning, omsatt i fritt salg, etter prissoner	15
	Gjennomsnittlig kvadratmeterpris. Fylke/storby. Selveier	16
<b>08.02.30</b>	<b>Prisindeks, nye eneboliger, 1. kv. 1996</b>	
	Prisindeks for nye eneboliger. 1989=100	18

### Standardtegn i tabeller

	Symbol
Tall kan ikke forekomme	.
Oppgave mangler	..
Oppgave mangler foreløpig	...
Tall kan ikke offentliggjøres	:
Null	-
Mindre enn 0,5 av den brukte enheten	0
Mindre enn 0,05 av den brukte enheten	0,0
Foreløpig tall	*
Brudd i den loddrette serien	—
Brudd i den vannrette serien	

### Vedleggstabeller

<i>Emne</i>	<i>Tabell</i>	<i>Side</i>
<b>08.03.10</b>	<b>Ordrestatistikk. Industri, 1. kv. 1996</b>	
	Ordretilgang. Original-, sesong- og trendserier for utvalgte næringer. Veriindeks etter næring. 1995=100	19
	Ordreservere. Verdiindeks etter næring. 1995=100. Kvartal	21
<b>10.08.10</b>	<b>Månedlig elektrisitetsstatistikk, mai 1996</b>	
	Produksjon, import, eksport og forbruk av elektrisk kraft. GWh. Foreløpige tall	22
<b>10.09</b>	<b>Byggearealstatistikk, mai 1996</b>	
	Bygg satt i gang. Foreløpige tall	23
	Byggevirksomheten i mai. Foreløpige tall	23
	Bygg under arbeid pr. 31. mai. Fylke. Foreløpige tall	24
	Bygg satt i gang i januar-mai. Fylke. Foreløpige tall	24
	Bygg fullført januar-mai. Fylke. Foreløpige tall	25
	Byggevirksomheten i mai 1996. Bygg satt i gang. Ujustert, sesongjustert og trend. Foreløpige tall	26
<b>10.11</b>	<b>Hotellstatistikk, mai 1996</b>	
	Hoteller og andre overnattingsbedrifter. Åpne bedrifter og senger, etter bedriftsgruppe og -størrelse. Mai. 1995 og 1996	27
	Hoteller og andre overnattingsbedrifter. Åpne bedrifter og senger, etter fylke. Mai. 1995 og 1996	27
	Hoteller og andre overnattingsbedrifter. Gjestedøgn etter bedriftsgruppe og gjestenes nasjonalitet. Januar-mai og mai. 1995 og 1996	28
	Hoteller og andre overnattingsbedrifter. Ankomne gjester, gjestedøgn og kapasitetsutnyttning, etter bedriftsgruppe og bedriftsstørrelse. Mai. 1996	30
	Hoteller og andre overnattingsbedrifter. Ankomne gjester, gjestedøgn og kapasitetsutnyttning, etter bedriftsgruppe. Januar-mai og mai. 1995 og 1996	30
	Hoteller og andre overnattingsbedrifter. Gjestedøgn og kapasitetsutnyttning, etter fylke. Mai. 1995 og 1996	31
	Hoteller og andre overnattingsbedrifter. Gjestedøgn og kapasitetsutnyttning, etter fylke. Januar-mai. 1995 og 1996	31
	Hoteller og andre overnattingsbedrifter. Gjestedøgn etter formål. Fylke. Mai. 1995 og 1996	32
	Hoteller og andre overnattingsbedrifter. Gjestedøgn etter formål. fylke. Januar-mai. 1995 og 1996	32
	Hoteller og andre overnattingsbedrifter. Oppnådd pris pr. rom, etter bedriftsgruppe. Mai. 1996	33
	Hoteller og andre overnattingsbedrifter. Oppnådd pris pr. rom, etter andel forretningsovernattinger (kurs og konferanse samt yrkesovernattinger) ved hotellet. Mai. 1996	33
	Hoteller og andre overnattingsbedrifter. Omsetning etter fylke og bedriftsgruppe. Mai 1996	34
	Hoteller og andre overnattingsbedrifter. Omsetning og oppnådd pris pr. rom, etter fylke og bedriftsgruppe. Januar-mai. 1996	34
	Hoteller og andre overnattingsbedrifter. Omsetning og oppnådd pris pr. rom, etter andel forretningsovernattinger (kurs og konferanse samt yrkesovernattinger) ved hotellet. Januar-mai. 1996	35

### Vedleggstabeller

<i>Emne</i>	<i>Tabell</i>	<i>Side</i>
<b>10.14.10</b>	<b>Eiendomsomsetning, 1. kv. 1996</b>	
	Tinglyst omsetning av fast eiendom, 1. kvartal	36
	Tinglyst omsetning av fast eiendom, etter type eiendom, 1. kvartal	36
	Tinglyst omsetning av fast eiendom, etter omsetningsmåte og type eiendom, 1. kvartal 1996	37
	Boligeiendommer med bygning, omsatt i fritt salg, etter kjøpesum	38
	Boligeiendommer med bygning, omsatt i fritt salg, etter boligtype	39
	Fritidseiendommer med bygning, omsatt i fritt salg, etter kjøpesum	40

# Biler vraket mot pant, 1. kv. 1996

Tabell 1. Biler<sup>1</sup> vraket mot pant. Fylke

Bileierens bostedsfylke	Bil- bestand pr. 31. des. <sup>2</sup>	Biler vraket mot pant						
		I alt	Person- biler	Vare- biler	I prosent av bestanden i gruppen		Gjennomsnitts- alder <sup>3</sup> ved vraking	
					Person- biler	Vare- biler	Person- biler	Vare- biler
1985	1643583	53555	50699	2856	3,4	2,2	14	13
1986	1737131	82056	77722	4334	4,9	3,0	14	13
1987	1779356	75322	71335	3987	4,4	2,5	14	13
1988	1783557	74158	69946	4212	4,3	2,6	14	13
1989	1776806	67268	63224	4044	3,9	2,4	15	13
1990	1776724	54929	51623	3306	3,2	2,0	15	13
1991	1778025	54955	51854	3101	3,2	1,9	16	13
1992	1783827	56896	53741	3155	3,3	1,9	16	14
1993	1802016	58297	55168	3129	3,4	1,8	16,5	13,8
1994	1829171	56374	53339	3035	3,2	1,7	17,0	14,2
1995	1867544	64385	60857	3528	3,6	1,9	17,4	14,5
1995, 1. kvartal	1831059	13642	12902	740	0,8	0,4	17,3	14,3
1996, 1. kvartal	1825511	90885	86037	4848	5,2	2,7	17,7	14,7
Østfold	104859	5063	4749	314	5,1	2,9	17,4	14,5
Akershus	199951	8770	8342	428	4,6	2,3	17,1	14,1
Oslo	190521	6269	5899	370	3,5	1,6	16,8	13,6
Hedmark	90391	4611	4348	263	5,4	2,7	18,3	15,5
Oppland	86536	3994	3768	226	4,9	2,4	18,4	15,1
Buskerud	107658	5210	4909	301	5,2	2,2	17,6	14,5
Vestfold	90580	4960	4661	299	5,7	3,2	18,3	15,4
Telemark	72586	3482	3271	211	5,0	2,7	17,4	15,0
Aust-Agder	41615	2354	2229	125	5,9	3,0	17,4	14,8
Vest-Agder	60848	2935	2795	140	5,0	2,5	17,4	14,9
Rogaland	145928	8834	8327	507	6,2	4,0	17,5	14,5
Hordaland	153135	9071	8612	459	6,2	3,3	16,9	14,0
Sogn og Fjordane	43011	2142	2026	116	5,2	2,8	18,2	15,7
Møre og Romsdal	98206	5820	5544	276	6,2	3,3	18,2	15,1
Sør-Trøndelag	105197	5636	5389	247	5,6	2,6	18,4	15,2
Nord-Trøndelag	54700	3187	3049	138	6,1	3,1	18,4	15,7
Nordland	91866	4717	4467	250	5,3	3,1	18,0	14,8
Troms	60480	2850	2725	125	5,0	2,1	18,0	15,3
Finnmark	27443	980	927	53	3,8	1,7	17,4	14,7

<sup>1</sup> Omfatter personbiler samt varebiler med totalvekt mindre enn 3,5 tonn. <sup>2</sup> For 1. kvartal 1995 og 1996, bestanden pr. 31. mars.

<sup>3</sup> Fra og med 1993 er det benyttet desimaler ved angivelse av gjennomsnittsalder.

Kilder: Kjøretøyregisteret i Vegdirektoratet og vrakpantdata fra Toll- og avgiftsdirektoratet

## Biler vraket mot pant, 1. kv. 1996

Tabell 2. Personbiler vraket mot pant, etter fabrikkmerke

Fabrikkmerke	Personbil- bestand pr. 31. desember <sup>1</sup>	Personbiler vraket mot pant							Gjennom- snitts- alder <sup>2</sup> ved vraking
		I alt	I prosent av be- standen	Bilens alder					
				-3	4-7	8-11	12-15	16	
1985	1512902	50600	3,4	..	..	..	..	..	14
1986	1591148	77722	4,9	169	1256	18252	35266	22779	14
1987	1622074	71335	4,4	198	1182	16427	31377	22151	14
1988	1620857	69946	4,3	263	1306	13242	32398	22737	14
1989	1611623	63224	3,9	210	950	7398	31619	23047	15
1990	1611986	51623	3,2	118	745	5426	24578	20756	15
1991	1613550	51854	3,2	81	761	4787	22776	23449	16
1992	1618381	53741	3,3	72	839	4343	19421	29066	16
1993	1632035	55168	3,4	65	602	3677	15041	35783	16,5
1994	1652643	53339	3,2	60	302	2846	14698	35433	17,0
1995	1683647	60857	3,6	82	250	2933	15181	42411	17,4
1995, 1. kvartal	1653084	12902	0,8	16	53	657	3205	8971	17,3
1996, 1. kvartal	1643624	86037	5,2	25	86	2106	21223	62597	17,7
Audi	41448	2575	6,2	-	-	22	229	2324	18,1
BMW	32981	1064	3,2	-	2	11	121	930	18,6
Citroën	30047	1381	4,6	2	2	121	883	373	14,5
Fiat	29637	2797	9,4	1	3	517	1324	952	14,4
Ford	214880	12082	5,6	1	5	231	2358	9487	17,7
Honda	43283	2468	5,7	1	6	25	1014	1422	16,0
Lada	14360	2160	15,0	-	1	306	1288	565	14,2
Mazda	129605	8187	6,3	-	9	104	2839	5235	16,6
Mercedes Benz	58453	707	1,2	2	1	3	33	668	21,3
Nissan	93724	6534	7,0	2	4	72	2315	4141	16,8
Opel	202291	10509	5,2	2	9	124	1803	8571	18,4
Peugeot	59271	2148	3,6	4	11	78	1003	1052	15,9
Renault	21188	2188	10,3	1	3	32	429	1723	17,7
Saab	33218	2566	7,7	-	-	9	200	2357	18,8
Skoda	3718	407	10,9	1	2	127	210	67	13,0
Toyota	157227	5772	3,7	1	7	69	1230	4465	17,6
Volkswagen	166722	8113	4,9	2	6	54	837	7214	19,7
Volvo	153964	8370	5,4	1	6	30	473	7860	20,3
Andre merker	157607	6009	3,8	4	9	171	2634	3191	16,2

<sup>1</sup> For 1. kvartal 1995 og 1996, bestanden pr. 31. mars. <sup>2</sup> Fra og med 1993 er det benyttet desimaler ved angivelse av gjennomsnittsalder.

Kilder: Kjøretøyregisteret i Vegdirektoratet og vrakpantdata fra Toll- og avgiftsdirektoratet.

## Biler vraket mot pant, 1. kv. 1996

Tabell 3. Varebiler<sup>1</sup> vraket mot pant, etter fabrikkmerke

Fabrikkmerke	Varebil- bestand pr. 31 des. <sup>2</sup>	Varebiler vraket mot pant		
		I alt	I prosent av bestanden	Gjennomsnitts- alder <sup>3</sup> ved vraking
1985	130681	2856	2,2	13
1986	145983	4334	3,0	13
1987	157282	3987	2,5	13
1988	162700	4212	2,6	13
1989	165183	4044	2,4	13
1990	164738	3306	2,0	13
1991	164475	3101	1,9	13
1992	165446	3155	1,9	14
1993	169981	3129	1,8	13,8
1994	176528	3035	1,7	14,2
1995	183897	3528	1,9	14,5
1995, 1. kvartal	177975	740	0,4	14,3
1996, 1. kvartal	181887	4848	2,7	14,7
Citroën	1502	64	4,3	12,8
Chevrolet	19441	638	3,3	14,9
Fiat	4708	372	7,9	15,1
Ford	4771	47	1,0	16,9
Mazda	15980	720	4,5	14,1
Mercedes Benz	4670	172	3,7	13,5
Mitsubishi	1533	81	5,3	12,7
Nissan	35366	1214	3,4	15,1
Peugeot	21363	642	3,0	16,1
Renault	6061	92	1,5	18,7
Toyota	19528	228	1,2	12,3
Volkswagen	6412	60	0,9	11,4
Volvo	3924	11	0,3	16,5
Andre merker	36628	507	1,4	13,8

<sup>1</sup> Omfatter varebiler med totalvekt mindre enn 3,5 tonn. <sup>2</sup> For 1. kvartal 1995 og 1996, bestanden pr. 31. mars.

<sup>3</sup> Fra og med 1993 er det benyttet desimaler ved angivelse av gjennomsnittsalder.

Kilder: Kjøretøyregisteret i Vegdirektoratet og vrakpantdata fra Toll- og avgiftsdirektoratet.

# Befolkningsstatistikk. Fødte, 1995

## Tabell 1. Fødte barn

Årlig gjennomsnitt År	Fødte i og utenfor ekteskap			Prosent levende- fødte utenfor ekteskap
	I alt	Levende- fødte	Død- fødte	
1966-1970 .....	67 449	66 697	752	5,7
1971-1975 .....	61 957	61 393	564	9,0
1976-1980 .....	52 121	51 744	377	12,4
1981-1985 .....	50 953	50 660	293	20,0
1986-1990 .....	57 131	56 862	269	33,7
1991-1995 .....	60 459	60 196	263	44,3
1986 .....	52 782	52 514	268	27,9
1987 .....	54 264	54 027	237	30,9
1988 .....	57 796	57 526	270	33,7
1989 .....	59 595	59 303	292	36,4
1990 .....	61 218	60 939	279	38,6
1991 .....	61 103	60 808	295	40,9
1992 .....	60 367	60 109	258	42,9
1993 .....	59 926	59 678	248	44,4
1994 .....	60 368	60 092	276	45,9
1995 .....	60 529	60 293	236	47,6

## Tabell 2. Levendefødte pr. 1 000 kvinner for utvalgte aldersgrupper og samlet fruktbarhetstall

Alder	1966- 1970	1971- 1975	1976- 1980	1981- 1985	1986- 1990	1991- 1995	1992	1993	1994	1995
15-19 .....	43,7	44,0	29,9	20,5	17,8	15,2	16,0	15,0	14,4	13,5
20-24 .....	175,1	151,8	115,5	99,4	93,2	82,6	85,7	81,8	77,9	77,5
25-29 .....	164,6	140,6	120,7	122,6	136,9	137,7	137,5	134,8	135,7	134,3
30-34 .....	98,5	73,7	62,4	67,2	85,2	100,2	98,3	99,0	101,6	103,6
35-39 .....	48,7	31,3	22,1	22,3	27,3	37,2	35,2	37,1	39,1	40,2
40-44 .....	14,1	7,6	3,4	3,9	4,4	5,6	5,3	5,7	5,8	6,2
45-49 .....	1,0	0,4	0,2	0,2	0,2	0,2	0,2	0,3	0,2	0,2
Samlet fruktbarhets- tall .....	2,73	2,24	1,77	1,68	1,82	1,88	1,88	1,86	1,87	1,87

## Tabell 3. Samlet fruktbarhetstall<sup>1</sup>. Fylke. 1971 - 1995

Nr. Fylke	Samlet fruktbarhetstall									
	1971- 1975	1976- 1980	1981- 1985	1986- 1990	1991- 1995	1992	1993	1994	1995	
I alt Total .....	2,24	1,77	1,68	1,82	1,88	1,88	1,86	1,87	1,87	
01 Østfold .....	2,13	1,68	1,54	1,66	1,72	1,74	1,77	1,65	1,72	
02 Akershus .....	2,06	1,61	1,54	1,78	1,82	1,84	1,81	1,78	1,82	
03 Oslo .....	1,67	1,43	1,38	1,63	1,71	1,70	1,69	1,71	1,72	
04 Hedmark .....	2,08	1,57	1,52	1,65	1,75	1,77	1,75	1,61	1,73	
05 Oppland .....	2,19	1,62	1,53	1,65	1,72	1,79	1,70	1,68	1,69	
06 Buskerud .....	2,11	1,63	1,59	1,72	1,74	1,72	1,69	1,75	1,74	
07 Vestfold .....	2,13	1,67	1,57	1,76	1,78	1,82	1,75	1,77	1,77	
08 Telemark .....	2,18	1,73	1,66	1,78	1,77	1,80	1,72	1,76	1,77	
09 Aust-Agder .....	2,47	2,00	1,86	1,87	1,89	1,87	1,87	1,81	1,85	
10 Vest-Agder .....	2,52	2,10	1,92	1,98	2,02	2,05	2,00	1,98	2,00	
11 Rogaland .....	2,54	2,13	1,98	2,07	2,13	2,17	2,09	2,13	2,09	
12 Hordaland .....	2,43	1,92	1,83	1,98	2,02	1,99	2,00	2,03	1,99	
14 Sogn og Fjordane ..	2,69	2,12	1,97	2,04	2,11	2,12	2,04	2,20	2,05	
15 Møre og Romsdal ..	2,48	1,95	1,88	1,95	1,97	1,93	1,97	1,93	1,95	
16 Sør-Trøndelag ....	2,37	1,78	1,67	1,82	1,90	1,88	1,88	1,92	1,83	
17 Nord-Trøndelag ...	2,51	1,93	1,83	1,94	2,00	1,97	2,02	2,03	2,00	
18 Nordland .....	2,45	1,93	1,80	1,90	1,97	1,99	1,93	1,98	2,01	
19 Troms .....	2,54	1,85	1,77	1,87	2,00	2,00	1,94	2,02	2,02	
20 Finnmark .....	2,73	1,86	1,80	1,93	2,06	2,08	2,06	2,02	2,13	

<sup>1</sup> Sum av ettårige aldersavhengige fruktbarhetsrater 15-49 år. Antall barn hver kvinne kommer til å føde under forutsetning av at fruktbarhetsmønstret i perioden varer ved og at dødsfall ikke forekommer.

# Dødsårsaker, 1994

## Tabell 1. Selvmord blant menn og kvinner, etter døds måte

ICD-9 Døds måte	I alt 1994		Menn							Kvinner						
	Antall	Prosent	Årlig gjennomsnitt			1991	1992	1993	1994	Årlig gjennomsnitt			1991	1992	1993	1994
			1976- 1980	1981- 1985	1986- 1990					1976- 1980	1981- 1985	1986- 1990				
I alt	531	100	345	424	477	499	449	449	379	128	153	174	176	167	141	152
E950- E952 Forgiftning	137	26	81	90	102	103	100	86	78	56	64	75	71	50	56	59
E953 Henging og kvelning	170	32	98	123	136	132	128	132	128	28	36	38	42	53	35	42
E954 Drukning	44	8	21	28	24	31	23	22	16	22	32	29	26	41	25	28
E955 Skytevåpen og eksplosive stoffer	123	23	116	147	176	193	161	164	118	4	5	7	8	7	7	5
E956 Skjærende og stikkende red- skaper	15	3	9	11	13	11	9	7	12	3	3	4	3		3	3
E957 Utsprang fra høyt sted	22	4	11	17	14	10	15	18	12	9	9	13	21	12	6	10
E958- E959 Annen eller ikke oppgitt døds måte	20	4	9	8	12	19	13	20	15	6	4	8	5	4	9	5
Pr. 100 000 innbyggere i alt	12,2		17,2	20,7	22,9	23,7	21,2	21,1	17,7	6,3	7,3	8,2	8,2	7,7	6,5	6,9

## Tabell 2. Selvmord blant menn og kvinner. Bostedsfylke

Bostedsfylke	I alt					Menn					Kvinner				
	Årlig gjennomsnitt 1986-1990	1991	1992	1993	1994	Årlig gjennomsnitt 1986-1990	1991	1992	1993	1994	Årlig gjennomsnitt 1986-1990	1991	1992	1993	1994
Hele landet	651	675	616	590	531	477	499	449	449	379	174	176	167	141	152
Østfold	35	33	41	32	30	25	25	31	23	26	10	8	10	9	4
Akershus	61	63	60	59	52	45	49	37	47	36	16	14	23	12	16
Oslo	102	85	88	83	66	63	52	57	55	39	39	33	31	28	27
Hedmark	31	42	34	23	28	24	37	29	19	21	7	5	5	4	7
Oppland	34	28	30	34	27	26	23	23	25	20	8	5	7	9	7
Buskerud	37	44	33	36	24	27	38	28	26	15	10	6	5	10	9
Vestfold	30	43	43	34	37	21	30	31	24	22	9	13	12	10	15
Telemark	27	34	24	22	28	20	26	13	15	22	7	8	11	7	6
Aust-Agder	15	9	12	17	9	11	8	9	12	6	5	1	3	5	3
Vest-Agder	27	24	21	16	17	21	15	15	11	15	6	9	6	5	2
Rogaland	39	37	31	38	28	28	26	26	29	22	10	11	5	9	6
Hordaland	44	52	37	57	40	34	35	25	44	27	9	17	12	13	13
Sogn og Fjordane	11	9	13	9	7	8	6	10	9	5	3	3	3	-	2
Møre og Romsdal	25	33	28	20	20	20	25	21	17	12	5	8	7	3	8
Sør-Trøndelag	43	44	31	25	30	33	33	22	20	20	10	11	9	5	10
Nord-Trøndelag	22	22	26	12	19	17	18	22	10	17	5	4	4	2	2
Nordland	31	37	28	35	38	25	27	22	31	28	7	10	6	4	10
Troms	23	19	17	24	19	18	15	16	20	16	5	4	1	4	3
Finnmark	14	17	19	14	12	11	11	12	12	10	3	6	7	2	2



# Dødsårsaker, 1994

**Tabell 3. Dødelighet av selvmord blant menn og kvinner, etter alder. Absolutte tall og pr. 100 000 innbyggere**

Alder	Menn							Kvinner						
	Årlig gjennomsnitt				1992	1993	1994	Årlig gjennomsnitt				1992	1993	1994
	1971-1975	1976-1980	1981-1985	1986-1990				1971-1975	1976-1980	1981-1985	1986-1990			
	Antall													
I alt	271	345	424	477	449	449	379	94	128	153	174	167	141	152
-14	2	1	4	4	4	5	6	0	0	0	1	1	2	2
15-19	10	20	25	28	27	25	26	3	4	6	8	8	6	6
20-29	43	65	84	99	103	82	88	17	24	20	21	19	24	15
30-39	34	52	74	83	71	86	72	11	17	27	31	26	23	29
40-49	53	50	61	84	79	94	60	16	21	25	34	35	22	28
50-59	60	70	76	62	52	42	55	21	31	31	26	25	14	24
60-69	41	50	59	61	50	52	32	18	21	27	29	24	22	24
70-79	21	27	31	38	44	44	33	7	9	14	19	22	18	19
80-	7	10	10	17	19	19	7	1	1	3	6	7	10	5
	Pr. 100 000 innbyggere													
Alle	13,8	17,2	20,7	22,9	21,2	21,1	17,7	4,7	6,3	7,3	8,2	7,7	6,5	6,9
10-14	1,3	0,6	2,4	2,8	2,2	3,7	4,4	0,1	0,1	0,3	0,7	0,8	1,6	1,6
15-19	6,6	12,4	15,0	16,7	18,0	17,3	18,5	1,7	2,5	3,5	5,0	5,6	4,3	4,5
20-29	13,6	20,6	26,5	29,7	30,0	23,8	25,6	5,7	8,0	6,5	6,6	5,8	7,3	4,6
30-39	15,7	19,2	23,5	26,0	22,0	26,5	22,0	5,4	6,8	9,2	10,3	8,4	7,4	9,3
40-49	24,0	24,8	28,6	31,2	25,8	30,1	19,0	7,4	10,4	12,0	13,1	12,1	7,4	9,3
50-59	24,9	30,0	36,2	32,4	26,8	21,0	26,3	8,5	13,0	14,5	13,3	12,8	7,0	11,5
60-69	22,0	25,2	28,8	30,6	26,9	28,7	18,1	8,6	9,7	12,0	13,1	11,8	11,1	12,5
70-79	19,4	22,9	24,6	28,1	31,2	31,0	23,0	4,9	5,7	8,1	10,3	11,5	9,4	9,8
80-	19,4	25,1	20,7	33,1	34,5	33,9	12,3	1,7	1,1	3,7	5,6	6,4	8,9	4,4

## Barnehager og tilbud til 6-åringer i skolen, 1995

Tabell 1. Barnehager og tilbud til 6-åringer i skolen. Barn etter avtalt oppholdstid pr. uke. Fylke. 15. desember 1995

Fylke	Barnehager				Tilbud til 6-åringer i skolen				Barn i barnehage og 6-årstilbud pr 1 000 barn 0-6 år	
	Barn i alt	Avtalt oppholdstid. Timer pr. uke			Barn i alt	Avtalt oppholdstid. Timer pr. uke			I alt	Med avtalt oppholdstid over 31 timer pr. uke
		6-15	16-30	31 -		6-15	16-30	31 -		
Hele landet.....	188213	16525	48910	122278	28683	2478	10762	15443	510	324
Østfold.....	7616	770	2161	4685	1567	33	475	1059	440	276
Akershus.....	18912	839	3046	15012	4854	93	1733	3028	518	393
Oslo.....	23615	539	1362	21533	2622	-	517	2105	580	523
Hedmark.....	8016	1023	3153	3840	956	86	467	403	579	274
Oppland.....	8035	974	4519	2542	285	15	152	118	538	172
Buskerud.....	8553	500	3047	5006	2335	356	811	1168	527	299
Vestfold.....	6957	488	1739	4647	1971	128	909	934	480	300
Telemark.....	6067	850	2085	3132	1003	10	413	580	495	260
Aust-Agder.....	3913	719	1368	1771	408	158	147	103	462	200
Vest-Agder.....	6066	1165	2137	2764	856	130	549	177	449	191
Rogaland.....	15907	2038	4071	9798	2151	209	1503	439	449	254
Hordaland.....	19353	2844	4278	12231	2753	394	1321	1038	501	301
Sogn og Fjordane..	5798	124	2582	3092	671	80	238	353	602	321
Møre og Romsdal..	9746	776	3823	5147	1943	86	267	1590	505	291
Sør-Trøndelag.....	11535	1285	3000	7084	2025	274	655	1096	530	320
Nord-Trøndelag.....	6061	1109	2198	2754	583	52	216	315	537	248
Nordland.....	11281	317	2648	8316	610	194	148	268	507	366
Troms.....	6516	152	1187	5177	492	106	84	302	449	351
Finnmark.....	4199	7	501	3691	598	74	157	367	569	481
Svalbard.....	67	6	5	56	-	-	-	-	-	-

Tabell 2. Barnehager, barn og ansatte. Fylke. 1977-1995

Fylke	Barnehager			Ansatte		Barn i barnehager		
	I alt	Offentlige	Private	I alt	Med godkjent førskolelærer-utdanning	Pr. 1 000 barn 0-6 år		
						I alt	I alt	Med avtalt oppholdstid over 31 timer pr. uke
1977.....	1472	747	725	9875	3082	49796	121	..
1980.....	2554	1370	1184	16866	4773	78189	209	..
1983.....	2984	1708	1276	20662	6398	89898	251	..
1986.....	3487	2052	1434	25578	7898	104302	291	..
1987.....	3779	2277	1502	27911	8605	110981	306	..
1988.....	4044	2452	1592	30628	8763	118852	322	..
1989.....	4310	2584	1726	33075	9353	128237	340	..
1990.....	4649	2737	1912	35891	10005	139350	359	..
1991.....	4961	2787	2174	40061	10824	150566	378	..
1992.....	5266	2850	2416	43071	11710	162720	399	254
1993.....	5631	2936	2695	46394	12419	173386	417	268
1994.....	6003	2991	3012	49394	13195	182713	433	280
1995.....	6261	3015	3246	51832 <sup>1</sup>	14032	188213	443	288
Østfold.....	202	97	105	1942	615	7616	365	225
Akershus.....	672	243	429	5442	1429	18912	412	327
Oslo.....	774	298	476	7100	1841	23615	522	476
Hedmark.....	265	142	123	2130	571	8016	518	248
Oppland.....	278	155	123	1956	520	8035	519	164
Buskerud.....	261	136	125	2281	590	8553	414	242
Vestfold.....	221	110	111	1864	610	6957	374	250
Telemark.....	203	107	96	1633	452	6067	425	219
Aust-Agder.....	152	48	104	1017	310	3913	418	189
Vest-Agder.....	246	78	168	1486	488	6066	394	179
Rogaland.....	400	213	187	4386	1100	15907	395	243
Hordaland.....	604	246	358	5015	1449	19353	438	277
Sogn og Fjordane..	212	145	67	1618	370	5798	540	288
Møre og Romsdal..	328	187	141	2509	643	9746	421	223
Sør-Trøndelag.....	348	186	162	3016	968	11535	451	277
Nord-Trøndelag.....	227	119	108	1610	439	6061	490	222
Nordland.....	430	236	194	3196	768	11281	481	354
Troms.....	271	164	107	2141	485	6516	417	331
Finnmark.....	164	105	59	1471	377	4199	498	438
Svalbard.....	3	-	3	19	7	67	-	-

<sup>1</sup> Avviket i forhold til tabell 4 skyldes at tallet inkluderer 100 sivilarbeidere

# Barnehager og tilbud til 6-åringer i skolen, 1995

Tabell 3. Barn i barnehager etter alder. Fylke. 1977-1995

Fylke	I alt	0 år	1 år	2 år	3 år	4 år	5 år	6 år	7 år og over	Uoppgitt	Barn i
											barnehage pr. 1 000 barn 0-6 år
1977	49796	685	1819	3017	6271	9021	11729	16303	839	115	..
1980	78189	749	2549	4484	10256	14683	18930	25494	1044	-	..
1983	89898	728	3168	5556	13173	18229	21651	26459	933	-	..
1986	104302	669	3483	6351	15018	21193	25613	31065	712	198	..
1987	110981	762	3874	7093	16033	22277	27230	33040	640	32	..
1988	118852	906	4419	8040	17519	24030	28583	34784	546	25	..
1989	128237	980	5573	9484	20046	25861	30039	35671	561	22	..
1990	139350	995	6517	11430	22009	28345	31929	37542	551	32	..
1991	150566	1071	7908	14113	25362	30754	34674	36054	529	101	..
1992	162720	1098	9538	16975	29025	34741	37051	33631	466	195	399
1993	173386	974	11004	19587	31643	37678	40477	31253	400	370	417
1994	182713	1105	12892	21655	33619	40212	42728	29789	342	371	433
1995	188213	1139	14000	23664	35164	41815	44758	26854	319	500	443
Østfold	7616	22	465	880	1505	1640	1951	1143	10	-	365
Akershus	18912	111	1492	2364	3529	4559	5260	1567	15	15	412
Oslo	23615	231	2644	3695	4244	4864	5094	2640	22	181	522
Hedmark	8016	51	513	956	1507	1835	1935	1205	14	-	518
Oppland	8035	14	363	735	1394	1714	2005	1791	19	-	519
Buskerud	8553	42	607	1180	1795	1979	2048	886	16	-	414
Vestfold	6957	22	401	840	1422	1688	1812	685	4	83	374
Telemark	6067	30	382	690	1164	1414	1486	891	10	-	425
Aust-Agder	3913	21	220	417	658	892	848	788	14	55	418
Vest-Agder	6066	45	316	624	1088	1351	1491	1138	13	-	394
Rogaland	15907	115	1150	1895	2734	3484	3714	2785	30	-	395
Hordaland	19353	89	1286	2325	3593	4277	4563	3155	65	-	438
Sogn og Fjordane	5798	26	443	767	1140	1259	1289	870	4	-	540
Møre og Romsdal	9746	32	556	1140	1944	2397	2441	1216	20	-	421
Sør-Trøndelag	11535	104	835	1431	2198	2671	2755	1360	15	166	451
Nord-Trøndelag	6061	35	392	674	1089	1382	1458	1024	7	-	490
Nordland	11281	49	857	1464	2148	2225	2365	2140	33	-	481
Troms	6516	53	572	859	1199	1299	1378	1148	8	-	417
Finnmark	4199	47	500	716	805	859	850	422	-	-	498
Svalbard	67	-	6	12	8	26	15	-	-	-	-

Tabell 4. Ansatte og årsverk i barnehager, etter stilling. Fylke. 15. desember 1995

Fylke	Alle stillinger		Styrere		Avdelingsledere		Assistenter		Tospråklige assistenter		Annet pedagogisk personale		Annen lønnet hjelp	
	Ansatte	Årsverk	Ansatte	Årsverk	Ansatte	Årsverk	Ansatte	Årsverk	Ansatte	Årsverk	Ansatte	Årsverk	Ansatte	Årsverk
Hele landet	51732	39254	6278	4702	9453	8255	25860	21625	1007	472	2693	1629	6441	2572
Østfold	1942	1490	203	168	369	324	978	818	26	10	143	87	223	83
Akershus	5342	4294	681	480	956	871	2796	2487	72	30	297	194	540	232
Oslo	7100	6025	744	581	1459	1395	3559	3258	238	142	352	279	748	370
Hedmark	2130	1462	267	199	365	286	1035	788	45	24	89	42	329	122
Oppland	1956	1299	284	185	333	247	948	706	24	8	96	45	271	108
Buskerud	2281	1707	262	199	423	370	1167	948	40	19	112	64	277	108
Vestfold	1864	1406	218	158	343	304	931	769	23	8	122	74	227	91
Telemark	1633	1138	205	143	296	239	797	616	37	17	101	59	197	64
Aust-Agder	1017	698	152	105	166	131	486	370	16	7	58	38	139	48
Vest-Agder	1486	989	260	162	222	175	698	541	40	17	76	27	190	66
Rogaland	4386	3329	413	331	884	748	2152	1825	120	39	229	138	588	248
Hordaland	5015	3825	607	474	916	805	2469	2071	74	34	298	185	651	256
Sogn og Fjordane	1618	1108	216	141	295	237	818	621	25	14	66	28	198	67
Møre og Romsdal	2509	1779	334	257	439	349	1285	997	40	14	92	39	319	123
Sør-Trøndelag	3016	2198	349	257	606	516	1417	1150	65	29	200	115	379	132
Nord-Trøndelag	1610	1095	223	163	233	187	810	612	14	9	91	46	239	78
Nordland	3196	2516	421	338	536	492	1664	1445	33	15	125	61	417	164
Troms	2141	1679	272	231	341	314	1108	937	20	12	83	61	317	124
Finnmark	1471	1199	164	127	268	262	730	655	55	23	63	45	191	87
Svalbard	19	18	3	2	3	3	12	11	-	-	-	-	1	1

## Barnehager og tilbud til 6-åringer i skolen, 1995

Tabell 5. Familiebarnehager. Tallet på hjem og barn i familiebarnehager, etter barnehagens eierforhold. Fylke. 15. desember 1995

Fylke	Offentlige familiebarnehager				Private familiebarnehager		
	Hjem i alt	Barn			Hjem	Barn	
		Hjem	I alt	Med avtalt oppholdstid over 31 timer pr. uke		I alt	Med avtalt oppholdstid over 31 timer pr. uke
Hele landet .....	2830	955	3811	3045	1875	9711	7146
Østfold .....	94	40	169	152	54	342	233
Akershus .....	504	186	582	574	318	1337	1221
Oslo .....	408	17	61	61	391	1487	1451
Hedmark .....	116	23	136	83	93	579	316
Oppland .....	95	18	89	35	77	507	215
Buskerud .....	121	66	281	208	55	299	238
Vestfold .....	93	26	132	92	67	391	284
Telemark .....	81	11	40	28	70	431	247
Aust-Agder .....	71	14	66	48	57	373	192
Vest-Agder .....	127	19	103	53	108	769	424
Rogaland .....	233	198	636	576	35	181	120
Hordaland .....	277	122	534	439	155	838	629
Sogn og Fjordane .....	51	16	101	58	35	202	133
Møre og Romsdal .....	83	22	125	55	61	377	248
Sør-Trøndelag .....	134	41	158	138	93	444	377
Nord-Trøndelag .....	107	49	232	157	58	387	196
Nordland .....	93	18	89	50	75	397	314
Troms .....	76	32	127	110	44	234	184
Finnmark .....	64	37	150	128	27	130	118
Svalbard .....	2	-	-	-	2	6	6

Tabell 6. Tilbud til 6-åringer i skolen. Antall tilbud og antall barn. Fylke. 15. desember 1995

Fylke	Antall tilbud til 6-åringer	Barn				Barn i 6-årstilbud pr. 1 000 6-åringer
		I alt	5 år	6 år	7 år	
Hele landet .....	1299	28683	147	28254	282	477
Østfold .....	63	1567	1	1555	11	521
Akershus .....	127	4854	20	4777	57	731
Oslo .....	88	2622	44	2547	31	449
Hedmark .....	64	956	-	946	10	425
Oppland .....	18	285	1	282	2	130
Buskerud .....	89	2335	7	2284	44	759
Vestfold .....	72	1971	5	1936	30	710
Telemark .....	44	1003	-	994	9	470
Aust-Agder .....	25	408	1	403	4	303
Vest-Agder .....	43	856	14	836	6	391
Rogaland .....	100	2151	6	2131	14	388
Hordaland .....	157	2753	25	2713	15	440
Sogn og Fjordane .....	44	671	10	655	6	438
Møre og Romsdal .....	103	1943	5	1918	20	567
Sør-Trøndelag .....	79	2025	2	2011	12	564
Nord-Trøndelag .....	31	583	2	579	2	336
Nordland .....	67	610	-	604	6	181
Troms .....	45	492	3	488	1	237
Finnmark .....	40	598	1	595	2	525

# Alkoholstatistikk, 1995

**Tabell 1. Brennevin-, vin- og ølkonsumet. 1 000 liter**

År	Alkohol- liter i alt	Brennevin		Vin		øl	
		Vare- liter	Alko- hol- liter	Vare- liter	Alko- hol- liter	Vare- liter	Alko- hol- liter
1981	16 994	15 494	6 570	17 107	2 221	183 389	8 203
1982	15 556	11 926	5 045	14 174	1 832	193 328	8 679
1983	15 793	12 574	5 306	16 529	2 123	185 819	8 364
1984	16 332	12 710	5 325	18 132	2 321	193 591	8 686
1985	17 278	14 229	5 848	21 212	2 714	197 001	8 716
1986	17 541	13 021	5 351	21 541	2 750	211 593	9 440
1987	18 154	13 462	5 506	24 739	3 151	214 718	9 497
1988	17 839	12 041	4 925	26 973	3 284	220 369	9 630
1989	17 353	11 097	4 539	27 815	3 310	218 583	9 504
1990	17 139	10 384	4 248	27 231	3 257	221 753	9 634
1991	16 882	9 450	3 857	27 484	3 214	225 307	9 811
1992	16 163	8 477	3 465	27 131	3 162	217 202	9 536
1993	15 813	8 286	3 330	27 256	3 200	213 673	9 283
1994	16 507	8 678	3 476	29 315	3 443	222 083	9 588
1995	17 212	8 761	3 504	30 759	3 648	232 547	10 060

**Tabell 2. Forbruk av øl. 1 000 liter**

År	Vareliter				Alkoholliter			
	I alt	Sterk- øl	Middels- sterkt øl	Lettøl	I alt	Sterk- øl	Middels- sterkt øl	Lettøl
1981	183 389	25 391	148 573	9 425	8 203	1 425	6 552	226
1982	193 328	27 793	156 042	9 493	8 679	1 556	6 897	226
1983	186 819	25 139	153 043	8 637	8 364	1 410	6 749	205
1984	193 591	22 967	162 402	8 222	8 686	1 298	7 194	194
1985	197 001	21 347	163 468	12 186	8 716	1 219	7 209	288
1986	211 593	26 064	173 513	12 016	9 440	1 486	7 669	285
1987	214 718	23 876	178 732	12 110	9 497	1 363	7 846	288
1988	220 369	21 527	185 391	13 451	9 630	1 227	8 083	320
1989	218 583	20 311	184 232	14 040	9 504	1 176	7 994	333
1990	221 753	13 988	192 237	15 528	9 634	825	8 439	370
1991	225 307	12 482	198 731	14 094	9 811	749	8 724	338
1992	217 202	9 935	194 810	12 457	9 536	604	8 630	302
1993	213 673	2 499	200 038	11 136	9 283	152	8 862	269
1994	222 083	2 211	209 306	10 566	9 588	123	9 209	256
1995	232 547	1 614	220 890	10 044	10 060	98	9 719	243

**Tabell 3. Brennevin-, vin- og ølkonsumet pr. innbygger 15 år og over**

År	Alkohol- liter i alt	Brennevin		Vin		øl	
		Vare- liter	Alko- hol- liter	Vare- liter	Alko- hol- liter	Vare- liter	Alko- hol- liter
1981	5,32	4,85	2,06	5,36	0,69	57,43	2,57
1982	4,83	3,70	1,57	4,40	0,57	59,99	2,69
1983	4,85	3,87	1,63	5,08	0,65	57,45	2,57
1984	4,98	3,87	1,62	5,53	0,71	59,01	2,65
1985	5,22	4,30	1,77	6,41	0,82	59,01	2,63
1986	5,27	3,91	1,61	6,46	0,83	63,45	2,83
1987	5,38	4,00	1,63	7,35	0,93	63,86	2,82
1988	5,26	3,55	1,45	7,95	0,97	64,92	2,84
1989	5,08	3,25	1,33	8,13	0,97	63,93	2,78
1990	4,99	3,03	1,24	7,93	0,95	64,61	2,81
1991	4,90	2,74	1,12	7,98	0,93	65,41	2,85
1992	4,67	2,45	1,00	7,84	0,91	62,78	2,76
1993	4,55	2,38	0,96	7,84	0,92	61,50	2,67
1994	4,74	2,49	1,00	8,40	0,99	63,65	2,75
1995	4,91	2,50	1,00	8,78	1,04	66,37	2,87

# Prisindeks, bruktbolig, 1. kv. 1996

Tabell 1. Prisindeks for bruktbolig. Selveier. 1991=100

	I alt	Oslo m/Bærum	Resten av Akershus	Stavanger, Bergen og Trondheim	Resten av landet
<b>Bruktbolig i alt</b>					
1991	100,0	100,0	100,0	100,0	100,0
1992	95,0	94,6	92,7	96,6	95,3
1993	95,8	96,9	92,4	101,9	94,5
1994	108,3	117,4	104,9	116,1	103,4
1995	116,5	124,3	116,1	124,9	111,3
1995					
1. kvartal	111,8	118,5	111,3	119,5	106,8
2. kvartal	115,9	121,7	114,1	124,0	112,0
3. kvartal	118,4	127,7	118,3	125,2	113,0
4. kvartal	119,9	129,2	120,7	130,8	113,3
1996					
1. kvartal	120,6	130,9	123,4	127,3	114,5
<b>Eneboliger</b>					
1991	100,0	100,0	100,0	100,0	100,0
1992	95,8	99,4	95,3	98,7	95,2
1993	96,6	106,8	94,1	104,1	95,1
1994	106,6	120,6	103,5	118,4	104,4
1995	115,4	138,0	115,5	128,5	111,8
1995					
1. kvartal	111,1	132,5	110,1	124,3	107,7
2. kvartal	115,8	135,3	116,7	127,9	112,7
3. kvartal	117,7	144,3	116,1	129,0	114,3
4. kvartal	116,8	139,7	118,9	132,8	112,6
1996					
1. kvartal	118,3	141,9	122,1	126,9	114,8
<b>Småhus</b>					
1991	100,0	100,0	100,0	100,0	100,0
1992	95,4	98,0	91,2	96,2	95,7
1993	95,7	98,2	90,9	102,4	93,2
1994	108,8	123,2	105,5	116,4	101,8
1995	118,5	129,3	117,9	125,7	111,1
1995					
1. kvartal	113,3	122,7	113,6	122,1	106,0
2. kvartal	118,0	126,3	114,0	126,3	112,4
3. kvartal	119,2	132,7	122,5	123,6	110,6
4. kvartal	123,4	135,3	121,5	130,8	115,3
1996					
1. kvartal	121,3	136,8	117,8	124,9	116,0
<b>Blockeieigheter</b>					
1991	100,0	100,0	100,0	100,0	100,0
1992	93,0	92,4	89,9	93,9	95,0
1993	94,3	93,7	90,4	99,0	92,9
1994	111,2	115,4	107,6	113,4	101,1
1995	116,8	119,9	115,0	119,8	107,8
1995					
1. kvartal	111,5	114,9	111,6	111,0	102,9
2. kvartal	114,2	117,5	108,3	116,9	105,9
3. kvartal	119,1	122,3	117,2	123,2	108,9
4. kvartal	122,2	124,7	122,9	128,2	113,4
1996					
1. kvartal	123,7	127,0	132,5	130,0	110,8

# Prisindeks, bruktbolig, 1. kv. 1996

Tabell 2. Prisindeks for bruktbolig. Borettslag. 1991=100

	I alt	Oslo	Akershus	Stavanger, Bergen og Trondheim	Resten av landet
<b>Bruktbolig i alt</b>					
1994					
1. kvartal	103,7	112,9	97,3	108,7	89,6
2. kvartal	109,3	119,7	102,1	112,6	96,1
3. kvartal	112,0	116,2	107,3	118,5	101,5
4. kvartal	111,7	116,4	106,9	115,9	103,4
1995					
1. kvartal	110,4	116,0	101,9	115,5	100,9
2. kvartal	116,0	121,8	112,5	121,5	104,7
3. kvartal	116,2	121,7	114,6	121,1	106,7
4. kvartal	117,1	122,8	115,9	120,7	108,5
1996					
1. kvartal	121,0	129,4	117,2	126,6	108,5
<b>Småhus</b>					
1994					
1. kvartal	101,7	110,8	106,2	112,7	92,2
2. kvartal	104,1	112,6	99,3	114,5	97,1
3. kvartal	109,1	113,5	108,9	117,5	103,4
4. kvartal	110,0	116,6	109,8	114,8	105,5
1995					
1. kvartal	109,5	113,4	103,8	121,3	103,3
2. kvartal	114,5	116,4	119,0	122,7	108,6
3. kvartal	113,6	116,8	118,5	121,2	107,5
4. kvartal	114,8	118,6	118,8	122,8	108,6
1996					
1. kvartal	115,3	123,3	119,7	121,7	108,5
<b>Blokkeleiligheter</b>					
1994					
1. kvartal	104,3	113,1	90,6	107,6	87,5
2. kvartal	110,9	120,6	104,1	112,2	95,4
3. kvartal	113,0	116,6	106,1	118,7	100,0
4. kvartal	112,5	116,3	104,8	116,2	101,8
1995					
1. kvartal	110,7	116,4	100,5	114,0	99,0
2. kvartal	116,6	122,5	107,8	121,2	101,5
3. kvartal	117,7	122,4	111,8	121,0	106,1
4. kvartal	118,4	123,4	113,7	120,1	108,4
1996					
1. kvartal	123,8	130,2	115,4	127,9	108,5

K i l d e: A/L Norske Boligbyggelags Landsforbund.

Tabell 3. Boligeiendommer med bygning, omsatt i fritt salg, etter prissoner

	I alt	Oslo m/Bærum	Resten av Akershus	Stavanger, Bergen og Trondheim	Resten av landet
1993					
1. kvartal	6502	1237	640	909	3716
2. kvartal	8507	1392	758	1431	4926
3. kvartal	11287	1718	1080	1644	6845
4. kvartal	11257	2021	1299	1695	6242
1994					
1. kvartal	8169	1524	757	1237	4651
2. kvartal	10660	1983	1025	1428	6224
3. kvartal	13162	2476	1321	1671	7694
4. kvartal	12611	2557	1349	1682	7023
1995					
1. kvartal	8968	1897	876	1194	5001
2. kvartal	10912	2081	1055	1528	6248
3. kvartal	13830	2728	1354	1960	7789
4. kvartal	13399	2860	1440	1633	7466
1996					
1. kvartal*	9386	1954	934	1221	5277

\* Foreløpige tall.

# Prisindeks, bruktbolig, 1. kv. 1996

Tabell 4. Gjennomsnittlig kvadratmeterpris<sup>1</sup>. Fylke/storby. Selveier

	Østfold	Akershus	Oslo	Hedmark	Opp-land	Buskerud	Vestfold	Tele-mark	Aust-Agder	Vest-Agder	Rogaland
<b>Eneboliger</b>											
1991	3355	4723	6043	3560	3274	3763	4170	3524	3616	3725	3764
1992	3387	4632	6071	3370	3234	3734	3921	3397	3247	3421	3829
1993	3588	4572	6199	3443	3187	3720	3885	3262	3476	3592	4058
1994 <sup>2</sup>	3695	5184	7142	3593	3555	4203	4324	3507	3979	4028	4584
1995	4029	5818	7908	3811	3791	4336	4673	3911	4317	4528	4986
1995											
1. kvartal	3897	5659	7527	3516	3628	4248	4529	3860	4169	4460	4796
2. kvartal	3951	5865	7928	3903	3774	4434	4492	3747	4242	4587	4990
3. kvartal	4175	5776	8159	3904	3996	4362	4827	3952	4532	4628	4944
4. kvartal	4025	5929	7827	3799	3650	4274	4832	4073	4283	4395	5165
1996											
1. kvartal	4156	5920	8205	3891	4125	4506	4763	3972	4669	4604	5025
<b>Småhus</b>											
1991	4179	5608	6003	4415	5427	4355	4159	4481	4853	4583	4393
1992	4102	5294	5958	5348	5211	4259	4398	4494	4675	3965	4467
1993	3509	5227	5778	4815	5045	3943	4148	3783	4114	4033	4758
1994 <sup>2</sup>	3961	6271	7569	5342	5253	4576	4654	4148	4032	4616	5377
1995	4282	6812	7899	5655	5389	4869	4862	4235	5106	5231	5493
1995											
1. kvartal	4155	6493	7325	6481	5533	4721	4348	3075	4214	5376	5504
2. kvartal	4232	6701	7637	5891	5357	4673	4682	4499	5679	4986	5162
3. kvartal	3826	6851	8214	5021	5462	4654	4723	3793	4836	5088	5455
4. kvartal	4822	7071	8119	5518	5111	5361	5566	5134	5479	5528	5769
1996											
1. kvartal	4007	6922	7668	5996	5237	5196	5242	4537	4761	5420	5607
<b>Blokkeleiligheter</b>											
1991	6986	7185	7379	7816	7494	5683	7053	4898	7425	5978	7177
1992	6700	6412	6767	6476	6976	5363	5785	7189	5999	5178	6762
1993	6286	6366	6624	6521	6199	4962	5576	6899	6792	5268	6869
1994 <sup>2</sup>	6526	7525	8332	6299	7229	5971	5955	6481	6357	6516	7519
1995	6932	8260	8840	6637	6956	6153	6720	6561	6572	6536	8067
1995											
1. kvartal	7070	8134	8601	6232	6965	6212	6104	:	:	6498	7322
2. kvartal	7318	7636	8782	6500	6804	6392	6123	6433	:	6376	7419
3. kvartal	6703	8325	8872	:	7335	5818	7366	:	:	6666	8260
4. kvartal	6687	8706	9045	7206	6604	6241	7057	:	:	6592	8763
1996											
1. kvartal	6811	9530	9333	7214	7387	7076	6701	6510	:	6675	8213

<sup>1</sup> Prisen er pr. kvadratmeter bruksareal (BRA). BRA er bl.a. ekskl. fellesareal i boligblokker og inkl. kjeller og boder i eneboliger, rekkehus mv. Presis def. finnes i NS 3940. <sup>2</sup> Fra 1994 beregnes årlig gjennomsnittlig kvadratmeterpris som aritmetisk snitt over alle observasjoner dette året.



Hordaland	Sogn og Fjordane	Møre og Romsdal	Sør-Trøndelag	Nord-Trøndelag	Nordland	Troms	Finnmark	Stavanger	Bergen	Trondheim	
											<b>Eneboliger</b>
3912	4078	3422	3765	3291	3197	3872	2457	4010	4356	4319	1991
3553	3411	3282	3667	3047	3372	3636	2991	4552	3900	4240	1992
3743	3529	3265	3658	3051	3163	3628	3129	4815	4341	4319	1993
4308	3980	3402	3958	3385	3531	4122	3156	5612	5131	4872	1994 <sup>2</sup>
4697	3778	3825	4510	3499	3823	4450	3224	6040	5452	5347	1995
											1995
4679	3774	3878	4512	3298	3961	4169	3014	5785	5524	4979	1. kvartal
4515	3729	3793	4551	3566	3920	4391	3563	5882	5350	5524	2. kvartal
4760	3701	3973	4508	3634	3436	4555	3382	6224	5271	5326	3. kvartal
4821	3948	3634	4467	3427	4058	4584	2986	6238	5727	5371	4. kvartal
											1996
4832	3783	3762	4573	3748	4218	4787	3600	5624	5719	5871	1. kvartal
											<b>Småhus</b>
4708	5340	4727	4461	5124	4495	4973	3149	4515	4794	4391	1991
4535	4227	4534	4520	4440	4200	5424	4106	4421	4573	4381	1992
4798	4152	4360	4468	5013	4276	4776	1948	4848	4887	4465	1993
5259	3994	4768	5173	5148	4805	5543	2838	5559	5419	5324	1994 <sup>2</sup>
5666	5777	5328	5795	5118	5454	6238	3090	5734	5854	5841	1995
											1995
5367	:	5225	5806	4947	4994	6155	:	5620	5518	5966	1. kvartal
5553	:	5227	5635	5200	5752	6456	:	5466	5757	5774	2. kvartal
5738	:	5274	5583	5573	5469	5667	:	5720	5856	5647	3. kvartal
5980	6459	5590	6173	4637	5546	6820	:	5983	6306	6050	4. kvartal
											1996
6034	5373	5674	5925	4493	5453	6731		5622	6083	6139	1. kvartal
											<b>Blokkleiligheter</b>
6220	7273	5030	5334	5314	5576	6351	0	7147	6209	5380	1991
5154	6309	5690	5480	6768	4657	6527	4896	6913	5138	5322	1992
5913	4938	5372	5780	5928	6365	6952	4700	6970	5940	5759	1993
6811	5536	5623	6512	7903	6259	7045	-	8107	6926	6501	1994 <sup>2</sup>
7416	:	6284	7123	8021	7237	8102	5559	8511	7565	7106	1995
											1995
6379	:	5969	6562	:	7253	7025	:	8060	6526	6530	1. kvartal
6998	:	6004	6957	6915	7739	7621	:	7894	7075	6877	2. kvartal
7804	:	6349	7073	9128	6741	8689	:	8841	7912	7126	3. kvartal
8073	:	6737	7966	7563	7249	8162	:	8804	8281	7939	4. kvartal
											1996
8463	:	6253	7463	:	7597	8270	-	8522	8758	7668	1. kvartal

# Prisindeks, nye eneboliger, 1. kv. 1996

Tabell 1. Prisindeks for nye eneboliger. 1989=100

År og kvartal	Indeks	Endring i prosent fra foregående år/ samme kvartal året før
1989 .....	100,0	
1990 .....	96,8	-3,2
1991 .....	94,1	-2,8
1992 .....	94,0	-0,1
1993 .....	91,4	-2,8
1994 .....	95,5	4,5
1995 .....	103,3	8,2
<b>1991</b>		
1. kvartal .....	94,3	-3,7
2. kvartal .....	94,1	-4,4
3. kvartal .....	94,1	-2,0
4. kvartal .....	94,1	-1,5
<b>1992</b>		
1. kvartal .....	93,0	-1,4
2. kvartal .....	94,8	0,7
3. kvartal .....	94,7	0,6
4. kvartal .....	93,7	-0,4
<b>1993</b>		
1. kvartal .....	90,4	-2,8
2. kvartal .....	91,6	-3,4
3. kvartal .....	92,1	-2,7
4. kvartal .....	91,3	-2,6
<b>1994</b>		
1. kvartal .....	93,7	3,7
2. kvartal .....	94,3	2,9
3. kvartal .....	96,8	5,1
4. kvartal .....	97,3	6,6
<b>1995</b>		
1. kvartal .....	99,8	6,5
2. kvartal .....	104,0	10,3
3. kvartal .....	104,0	7,4
4. kvartal .....	105,5	8,4
<b>1996</b>		
1. kvartal .....	108,1	8,3

# Ordrestatistikk. Industri, 1. kv. 1996

Tabell 1. Ordretilgang. Original-, sesong- og trendserier for utvalgte næringer.  
Verdiindeks etter næring. 1995 = 100

Næring <sup>1</sup>	Nivå	Type <sup>2</sup>	2. kv. 94	3. kv. 94	4. kv. 94	1. kv. 95	2. kv. 95	3. kv. 95	4. kv. 95	1. kv. 96	
17-18 Tekstil- og bekledningsindustri	I alt	O	103,4	90,7	111,8	109,2	89,7	92,2	108,9	126,7	
		Pst. <sup>3</sup>	18,2	-0,1	-0,5	-9,6	-13,2	1,7	-2,6	16,0	
		S	113,0	100,4	102,4	99,9	98,0	102,4	100,1	115,6	
		Pst. <sup>4</sup>	0,9	-11,2	2,0	-2,4	-1,9	4,5	-2,2	15,5	
		T	109,8	106,3	101,5	99,5	99,5	100,8	103,1	105,5	
		Pst. <sup>5</sup>	1,5	-12,2	-16,9	-7,7	-	5,3	9,4	9,6	
17 Tekstilindustri	I alt	O	109,6	100,0	126,1	111,7	83,6	101,5	103,1	134,6	
		Pst. <sup>3</sup>	22,9	4,2	4,6	-15,9	-23,7	1,5	-18,2	20,5	
		S	124,8	111,4	111,3	101,8	96,1	113,2	90,7	122,3	
		Pst. <sup>4</sup>	2,1	-10,7	-0,1	-8,5	-5,6	17,8	-19,9	34,8	
		T	122,4	115,2	108,6	102,2	97,7	100,7	105,7	108,4	
		Pst. <sup>5</sup>	7,2	-21,5	-21,0	-21,6	-16,5	12,9	21,4	10,6	
18 Bekledningsindustri	I alt	O	83,5	61,4	66,1	101,4	109,0	62,3	127,4	101,8	
		Pst. <sup>3</sup>	1,7	-17,1	-23,8	22,3	30,5	1,5	92,7	0,4	
		S	77,9	69,1	70,7	91,9	101,2	70,6	136,0	92,4	
		Pst. <sup>4</sup>	3,7	-11,3	2,3	30,0	10,1	-30,2	92,6	-32,1	
		T	73,9	70,0	73,7	89,3	100,6	104,4	106,2	106,4	
		Pst. <sup>5</sup>	-31,1	-19,5	22,9	115,5	61,1	16,0	7,1	0,8	
24.1 Kjemiske råvarer	I alt	O	106,0	98,5	108,6	95,0	103,9	100,2	100,9	115,9	
		Pst. <sup>3</sup>	3,6	-3,1	9,1	-11,7	-2,0	1,7	-7,1	22,0	
		S	106,4	103,3	107,3	91,9	103,5	104,9	100,5	112,1	
		Pst. <sup>4</sup>	1,6	-2,9	3,9	-14,4	12,6	1,4	-4,2	11,5	
		T	104,8	105,6	103,6	102,7	102,0	103,0	105,5	107,0	
		Pst. <sup>5</sup>	8,9	3,1	-7,4	-3,4	-2,7	4,0	10,1	5,8	
27-28 Metall- og metall- vareindustri	I alt	O	78,6	76,0	91,1	100,8	95,0	96,8	107,4	112,7	
		Pst. <sup>3</sup>	18,0	7,3	23,6	23,5	20,9	27,4	17,9	11,8	
		S	79,8	79,8	90,8	94,7	96,9	102,2	106,4	105,7	
		Pst. <sup>4</sup>	3,8	-	13,8	4,3	2,3	5,5	4,1	-0,7	
		T	78,7	82,4	89,2	94,7	97,6	102,2	105,5	106,7	
			Pst. <sup>5</sup>	10,3	20,2	37,3	27,0	12,8	20,2	13,6	4,6
		Innen- lands	O	100,5	87,5	96,6	103,1	104,1	98,0	94,7	115,5
	Pst. <sup>3</sup>		30,0	21,0	25,1	6,6	3,6	12,0	-2,0	12,0	
	S		96,8	94,2	99,2	97,4	100,1	105,0	98,3	108,6	
	Pst. <sup>4</sup>		5,2	-2,7	5,3	-1,8	2,8	4,9	-6,4	10,5	
	T		95,8	96,5	97,4	98,4	100,5	103,6	105,5	107,9	
			Pst. <sup>5</sup>	25,6	3,0	3,8	4,2	8,8	12,9	7,5	9,4
		Eksport	O	73,6	73,3	89,8	100,3	92,9	96,5	110,3	112,0
	Pst. <sup>3</sup>		14,6	4,0	23,2	28,3	26,2	31,7	22,8	11,7	
	S		75,7	76,7	88,5	94,1	96,4	101,8	107,5	105,0	
Pst. <sup>4</sup>	2,7		1,3	15,4	6,3	2,4	5,6	5,6	-2,3		
T	74,7		78,8	87,1	93,9	97,1	102,2	105,9	106,3		
		Pst. <sup>5</sup>	5,0	23,8	49,3	35,1	14,3	22,7	15,3	1,5	
27 Metallindustri	I alt	O	75,4	74,5	89,2	101,6	91,9	96,8	109,7	113,4	
		Pst. <sup>3</sup>	17,1	5,8	23,4	28,8	21,9	29,9	23,0	11,6	
		S	77,6	77,8	88,6	94,8	95,4	101,8	108,0	105,6	
		Pst. <sup>4</sup>	4,9	0,3	13,9	7,0	0,6	6,7	6,1	-2,2	
		T	76,2	80,0	87,6	93,9	96,7	102,0	106,4	106,7	
		Pst. <sup>5</sup>	10,0	21,5	43,8	32,0	12,5	23,8	18,4	1,1	
27.4 Ikke-jernholdige metaller	I alt	O	86,6	85,7	100,1	105,5	94,8	96,0	103,8	102,4	
		Pst. <sup>3</sup>	23,9	11,2	34,5	18,7	9,5	12,0	3,7	-2,9	
		S	87,7	88,2	100,9	99,8	97,0	99,5	103,3	96,9	
		Pst. <sup>4</sup>	3,8	0,6	14,4	-1,1	-2,8	2,6	3,8	-6,2	
		T	86,8	91,2	98,1	100,2	97,8	100,0	101,1	98,8	
		Pst. <sup>5</sup>	19,0	21,9	33,9	8,8	-9,2	9,3	4,5	-8,8	

<sup>1</sup> Tallkodene refererer seg til aggregeringsnivåer i ny næringsstandard (SN94). Se NOS C182 for nærmere om dette. <sup>2</sup> O er originalserie, S er sesongjustert serie og T er trendserien. <sup>3</sup> Prosent endring fra samme kvartal året før. <sup>4</sup> Endring fra foregående kvartal. <sup>5</sup> Endring fra foregående kvartal omregnet til årsvekst.

# Ordrestatistikk. Industri, 1. kv. 1996

Tabell 1 (forts). Ordretilgang. Original-, sesong- og trendserier for utvalgte næringer.  
Verdiindeks etter næring. 1995 = 100

Næring <sup>1</sup>	Nivå	Type <sup>2</sup>	2. kv. 94	3. kv. 94	4. kv. 94	1. kv. 95	2. kv. 95	3. kv. 95	4. kv. 95	1. kv. 96			
28	Metallvareindustri	I alt	O	103,2	87,3	106,1	94,6	118,5	97,0	89,9	107,3		
		Pst. <sup>3</sup>	23,3	17,7	25,4	-8,1	14,8	11,1	-15,3	13,4			
		S	96,4	96,5	110,5	89,4	109,6	106,9	94,8	101,4			
		Pst. <sup>4</sup>	-1,4	0,1	14,5	-19,1	22,6	-2,5	-11,3	7,0			
		T	96,9	98,3	100,7	105,3	107,1	105,0	101,8	100,9			
		Pst. <sup>5</sup>	14,4	5,9	10,1	19,6	7,0	-7,6	-11,6	-3,5			
29	Maskinindustri	I alt	O	110,8	89,6	120,7	102,1	94,6	86,2	117,1	108,5		
			Pst. <sup>3</sup>	53,7	4,2	-20,1	-5,4	-14,6	-3,8	-3,0	6,3		
			S	116,6	104,3	101,1	101,6	100,4	100,6	98,3	107,1		
			Pst. <sup>4</sup>	7,4	-10,5	-3,1	0,5	-1,2	0,2	-2,3	9,0		
			T	114,1	106,1	101,1	101,0	100,9	99,3	100,8	104,9		
			Pst. <sup>5</sup>	-26,2	-25,2	-17,6	-0,4	-0,4	-6,2	6,2	17,3		
		Innenlands	O	78,2	90,5	141,2	116,5	91,4	94,5	97,6	105,3		
			Pst. <sup>3</sup>	11,4	25,5	53,0	29,4	16,9	4,4	-30,9	-9,6		
			S	88,7	96,8	119,2	115,4	104,9	100,8	83,1	102,6		
			Pst. <sup>4</sup>	-3,6	9,1	23,1	-3,2	-9,1	-3,9	-17,6	23,5		
			T	90,7	100,0	114,8	115,9	107,3	95,6	91,7	94,9		
			Pst. <sup>5</sup>	17,0	47,8	73,7	3,9	-26,5	-37,0	-15,3	14,7		
		Eksport	O	136,6	88,8	104,4	90,7	97,2	79,5	132,6	111,1		
			Pst. <sup>3</sup>	85,3	-8,5	-47,2	-25,7	-28,8	-10,5	27,0	22,5		
			S	129,8	107,3	91,7	93,0	92,1	95,9	115,9	114,6		
			Pst. <sup>4</sup>	5,4	-17,3	-14,5	1,4	-1,0	4,1	20,9	-1,1		
			T	123,5	107,4	96,8	89,8	92,6	99,5	111,4	116,5		
			Pst. <sup>5</sup>	-35,9	-42,8	-34,0	-25,9	13,1	33,3	57,1	19,6		
		30-33	Elektroteknisk og optisk industri	I alt	O	85,3	99,8	125,7	100,7	103,5	91,2	104,6	102,6
					Pst. <sup>3</sup>	-14,2	34,7	32,9	11,5	21,3	-8,6	-16,8	1,9
					S	85,2	109,9	108,6	108,0	103,3	100,4	90,4	110,0
					Pst. <sup>4</sup>	-12,0	29,0	-1,2	-0,6	-4,4	-2,8	-10,0	21,7
					T	95,9	103,4	108,3	108,8	102,6	98,1	98,7	105,1
					Pst. <sup>5</sup>	41,0	35,1	20,3	1,9	-20,9	-16,4	2,5	28,6
Innenlands	O			90,0	90,1	108,4	124,5	93,4	77,4	104,7	115,6		
	Pst. <sup>3</sup>			-32,9	36,5	1,3	62,5	3,8	-14,1	-3,4	-7,1		
	S			88,1	101,3	95,1	131,3	91,5	87,0	91,8	121,9		
	Pst. <sup>4</sup>			9,0	15,0	-6,1	38,1	-30,3	-4,9	5,5	32,8		
	T			88,8	97,1	108,2	109,4	99,7	92,7	97,6	107,9		
	Pst. <sup>5</sup>			26,1	43,0	54,2	4,5	-31,0	-25,3	22,9	49,4		
Eksport	O			80,7	109,4	142,7	77,2	113,6	104,8	104,4	89,7		
	Pst. <sup>3</sup>			24,0	33,4	73,2	-25,6	40,8	-4,2	-26,8	16,2		
	S			83,1	120,7	119,3	83,4	116,9	115,7	87,3	96,9		
	Pst. <sup>4</sup>			-25,9	45,2	-1,2	-30,1	40,2	-1,0	-24,5	11,0		
	T			103,5	109,8	107,5	107,7	106,0	111,4	95,9	91,6		
	Pst. <sup>5</sup>			58,1	26,7	-8,1	0,7	-6,2	22,0	-45,1	-16,8		
34-35	Transportmiddelindustri, oljeplattformer			I alt	O	102,9	58,8	87,6	140,1	76,9	79,6	103,4	151,2
					Pst. <sup>3</sup>	63,9	5,4	-24,7	110,0	-25,3	35,4	18,0	7,9
					S	92,2	76,0	78,5	140,6	68,4	104,1	93,2	150,1
					Pst. <sup>4</sup>	34,6	-17,6	3,3	79,1	-51,4	52,2	-10,5	61,1
					T	81,6	77,8	89,9	117,2	120,5	98,3	109,5	130,5
					Pst. <sup>5</sup>	-15,1	-17,4	78,3	188,8	11,7	-55,7	54,0	101,7
		Innenlands	O	139,6	60,8	74,7	172,9	64,4	56,2	106,5	155,5		
			Pst. <sup>3</sup>	112,5	33,3	2,0	171,0	-53,9	-7,6	42,6	-10,1		
			S	118,3	84,3	65,5	181,9	53,7	78,2	95,0	161,8		
			Pst. <sup>4</sup>	72,2	-28,7	-22,3	177,7	-70,5	45,6	21,5	70,3		
			T	99,7	94,5	91,0	96,5	84,2	74,6	108,5	140,9		
			Pst. <sup>5</sup>	136,5	-19,3	-14,0	26,5	-42,0	-38,4	347,5	184,4		

<sup>1</sup> Tallkodene refererer seg til aggregeringsnivåer i ny næringsstandard (SN94). Se NOS C182 for nærmere om dette. <sup>2</sup> O er originalserie, S er sesongjustert serie og T er trendserien. <sup>3</sup> Prosent endring fra samme kvartal året før. <sup>4</sup> Endring fra foregående kvartal. <sup>5</sup> Endring fra foregående kvartal omregnet til årsvekst.

# Ordrestatistikk. Industri, 1. kv. 1996

Tabell 1 (forts). Ordretilgang. Original-, sesong- og trendserier for utvalgte næringer. Verdiindeks etter næring. 1995 = 100

Næring <sup>1</sup>	Nivå	Type <sup>2</sup>	2. kv. 94	3. kv. 94	4. kv. 94	1. kv. 95	2. kv. 95	3. kv. 95	4. kv. 95	1. kv. 96
34-35	Transportmiddel- industri, oljeplatt- former fts.	Eksport	39,8	55,3	109,9	83,8	98,4	119,8	98,1	143,8
		Pst. <sup>3</sup>	-31,1	-24,8	-42,3	16,6	147,2	116,6	-10,7	71,6
		S	42,3	56,4	98,9	85,4	107,3	123,3	85,9	147,8
		Pst. <sup>4</sup>	-42,4	33,3	75,4	-13,7	25,6	14,9	-30,3	72,1
		T	46,3	61,3	86,0	95,2	107,7	108,6	111,2	124,6
		Pst. <sup>5</sup>	-86,6	207,3	287,4	50,2	63,8	3,4	9,9	57,6
35.114/5	Oljeplattformer	I alt	44,8	52,2	69,0	174,8	58,6	56,9	109,7	204,3
		Pst. <sup>3</sup>	-28,0	6,7	-5,2	307,5	30,8	9,0	59,0	16,9
		S	47,4	71,5	60,6	143,6	64,6	76,7	98,2	163,1
		Pst. <sup>4</sup>	27,4	50,8	-15,2	137,0	-55,0	18,7	28,0	66,1
		T	49,0	60,7	88,8	108,9	96,0	73,7	109,8	143,2
		Pst. <sup>5</sup>	71,8	135,5	358,0	126,2	-39,6	-65,3	392,7	189,3
34-35(-114/5)	Transportmiddel- industri	I alt	144,9	63,5	101,1	115,0	90,1	96,0	98,9	112,8
		Pst. <sup>3</sup>	129,3	4,3	-31,6	36,9	-37,8	51,2	-2,2	-1,9
		S	133,9	74,1	90,0	122,6	82,1	115,4	87,4	119,1
		Pst. <sup>4</sup>	47,6	-44,7	21,5	36,2	-33,0	40,6	-24,3	36,3
		T	105,1	96,3	95,5	99,3	102,9	96,6	104,2	106,6
		Pst. <sup>5</sup>	-29,8	-29,5	-3,3	16,9	15,3	-22,3	35,4	9,5

<sup>1</sup> Tallkodene refererer seg til aggregeringsnivåer i ny næringsstandard (SN94). Se NOS C182 for nærmere om dette. <sup>2</sup> O er originalserie, S er sesongjustert serie og T er trendserien. <sup>3</sup> Prosent endring fra samme kvartal året før. <sup>4</sup> Endring fra foregående kvartal. <sup>5</sup> Endring fra foregående kvartal omregnet til årsvekst.

Tabell 2. Ordreservere. Verdiindeks etter næring. 1995 = 100. Kvartal

Næring <sup>1</sup>	1994-95		1995-96		Endring i pst.				
	3. kv.	4. kv.	1. kv.	3. kv.	4. kv.	1. kv. 95- 1. kv. 96	4. kv. 95- 1. kv. 96		
17-18	Tekstil- og beklædnings- industri	107,4	98,7	107,5	90,3	94,0	102,9	-4,3	9,5
17	Tekstilindustri	126,7	116,1	120,8	93,6	73,6	99,9	-17,3	35,7
18	Beklædningsindustri	65,5	61,3	78,7	83,0	138,2	109,4	39,0	-20,8
24.1	Kjemiske råvarer	152,0	180,0	96,5	81,8	113,2	223,7	131,8	97,6
27-28	Metall- og metallvare- industri	72,5	82,8	101,0	100,3	100,3	92,5	-8,4	-7,8
	Innenlands	79,1	85,3	106,8	103,8	90,1	82,9	-22,4	-8,0
	Eksport	70,9	82,2	99,7	99,5	102,7	94,8	-4,9	-7,7
27	Metallindustri	77,3	89,1	99,4	99,5	104,9	100,8	1,4	-3,9
27.4	Ikke-jernholdige metaller	87,9	98,3	103,4	99,5	100,0	82,0	-20,7	-18,0
28	Metallvareindustri	48,5	51,5	109,1	104,2	77,5	51,6	-52,7	-33,4
29	Maskinindustri	121,9	120,1	100,4	103,9	94,5	103,6	3,2	9,6
	Innenlands	81,0	93,0	91,3	115,0	88,8	106,1	16,2	19,5
	Eksport	143,6	134,6	105,3	98,0	97,4	102,3	-2,8	5,0
30-33	Elektroteknisk og optisk industri	99,5	89,4	101,9	99,5	99,2	94,0	-7,8	-5,2
	Innenlands	112,0	83,3	108,4	95,3	98,2	111,5	2,9	13,5
	Eksport	89,9	94,0	96,9	102,8	100,0	80,6	-16,8	-19,4
34-35	Transportmiddelindustri, oljeplattformer	74,7	76,7	98,5	98,7	107,6	134,9	37,0	25,4
	Innenlands	68,8	71,1	98,5	98,3	105,0	133,3	35,3	27,0
	Eksport	84,6	86,3	98,5	99,3	112,0	137,5	39,6	22,8
35.114/5	Oljeplattformer	63,9	64,0	97,2	92,9	117,0	197,4	103,1	68,7
34-35(-114/5)	Transportmiddelindustri	80,9	84,2	99,2	102,0	102,0	98,4	-0,8	-3,5

<sup>1</sup> Tallkodene refererer seg til aggregeringsnivåer i ny næringsstandard (SN94). Se NOS C182 for nærmere om dette.

# Månedlig elektrisitetsstatistikk, mai 1996

Tabell 1. Produksjon, import, eksport og forbruk av elektrisk kraft. GWh. Foreløpige tall

	Tolvmånedersperioder			Januar-Mai			Mai	
	Juni 1994	Juni 1995	Endring i prosent	1995	1996	Endring i prosent	1995	1996
	t.o.m. Mai 1995	t.o.m. Mai 1996						
Østfold .....	4 461	3 403	-24	1 711	1 171	-32	526	460
Akershus .....	891	635	-29	337	220	-35	106	78
Oslo .....	84	59	-29	40	30	-25	10	8
Hedmark .....	2 085	1 681	-19	902	644	-29	200	165
Oppland .....	5 647	5 463	-3	2 510	2 274	-9	431	290
Buskerud .....	9 678	9 626	-1	4 357	4 094	-6	711	721
Vestfold .....	18	8	-58	10	3	-74	2	0
Telemark .....	13 298	12 437	-6	6 505	5 377	-17	1 036	623
Aust-Agder .....	4 517	4 583	1	2 138	2 024	-5	310	251
Vest-Agder .....	9 227	8 894	-4	4 769	4 048	-15	826	504
Rogaland .....	10 012	12 147	21	4 568	6 576	44	805	1 009
Hordaland .....	15 693	15 886	1	6 485	6 097	-6	973	1 031
Sogn og Fjordane .....	12 785	14 388	13	5 505	5 737	4	804	850
Møre og Romsdal .....	5 291	6 200	17	2 717	2 598	-4	381	312
Sør-Trøndelag .....	3 951	4 513	14	2 072	2 070	0	389	386
Nord-Trøndelag .....	2 833	3 464	22	1 497	1 448	-3	233	210
Nordland.....	12 550	16 233	29	5 724	7 879	38	908	1 286
Troms .....	2 283	2 600	14	1 162	1 323	14	119	166
Finnmark .....	1 121	1 568	40	471	526	12	90	87
Svalbard .....	56	58	2	26	26	1	4	4
<b>Total produksjon .....</b>	<b>116 482</b>	<b>123 845</b>	<b>6,3</b>	<b>53 503</b>	<b>54 163</b>	<b>1,2</b>	<b>8 863</b>	<b>8 441</b>
Vannkraft .....	115 715	123 116	6,4	53 172	53 804	1,2	8 800	8 371
Varmekraft .....	767	729	-5,0	331	359	8,3	63	70
+ Import .....	2 701	4 351	61,1	1 109	3 260	193,9	406	645
- Eksport .....	6 538	8 684	32,8	3 157	3 278	3,8	536	367
<b>= Brutto forbruk innenlands .....</b>	<b>112 645</b>	<b>119 512</b>	<b>6,1</b>	<b>51 455</b>	<b>54 145</b>	<b>5,2</b>	<b>8 733</b>	<b>8 719</b>
<b>Forbruk 1) i kraft-intensiv industri 2) ..</b>	<b>28 013</b>	<b>28 485</b>	<b>1,7</b>	<b>11 629</b>	<b>11 995</b>	<b>3,1</b>	<b>2 351</b>	<b>2 417</b>
Prod. av kjemiske råvarer .....	3 559	3 307	-7,1	1 493	1 426	-4,5	275	282
Prod. av jern, stål og ferrolegeringer ..	8 506	8 944	5,2	3 444	3 705	7,6	709	746
Prod. av aluminium og andre metaller .....	15 949	16 234	1,8	6 691	6 863	2,6	1 368	1 389

1) Målt hos mottakeren.

2) Unntatt tilfeldig kraft til elektrokjeler.

# Byggearealstatistikk, mai 1996

Tabell 1. Bygg satt i gang. Foreløpige tall

	Mai		Endring i prosent	Jan.-mai		Endring i prosent
	1995	1996		1995	1996	
Antall boliger	1644	1382	-15,9	7152	6058	-15,3
Bruksareal, 1000 m <sup>2</sup>						
I alt	556,0	446,9	-19,6	2203,6	2159,2	-2,0
Boliger	243,0	205,7	-15,3	1012,6	900,9	-11,0
Andre bygg	313,0	241,2	-22,9	1191,0	1258,3	5,7

Tabell 2. Byggevirkksomheten i mai. Foreløpige tall<sup>2</sup>

	Antall		Bygg satt i gang		Bygg i arbeid	Bygg fullført	
			Mai	Januar- mai	Pr. 31. mai	Mai	Januar-mai
<b>Boliger</b>							
	"	1995	1644	7152	16018	1625	7742
	"	1996	1549(1382)	6026(6058)	16194	1367	6994
Bruksareal til boliger	1000 m <sup>2</sup>	1995	243,0	1012,6	2429,4	217,5	1109,7
	"	1996	231,9(205,7)	897,0(900,9)	2436,2	197,0	1000,0
<b>Andre bygg<sup>1</sup></b>							
Bruksareal til annet enn bolig	"	1995	313,0	1191,0	3101,1	158,1	921,4
	"	1996	248,6(241,2)	1256,0(1258,3)	3419,0	176,8	1028,0
Jordbruk, skogbruk	"	1995	-	-	-	-	-
	"	1996	41,5	139,4	-	16,8	110,4
Fiske	"	1995	-	-	-	-	-
	"	1996	0,4	2,4	-	1,0	4,2
Bergverksdrift og utvinning	"	1995	-	-	-	-	-
	"	1996	3,0	16,0	-	0,2	14,1
Industri	"	1995	-	-	-	-	-
	"	1996	34,3	184,2	-	33,4	173,0
Kraft- og vannforsyning	"	1995	-	-	-	-	-
	"	1996	1,0	4,6	-	0,1	5,0
Bygge- og anleggsvirksomhet	"	1995	-	-	-	-	-
	"	1996	3,9	17,7	-	2,0	7,7
Varehandel, rep. av kjøretøy og husholdningsapparater	"	1995	-	-	-	-	-
	"	1996	34,5	208,4	-	44,3	141,7
Hotell- og restaurantvirksomhet	"	1995	-	-	-	-	-
	"	1996	6,5	25,6	-	6,5	14,9
Transport og kommunikasjon	"	1995	-	-	-	-	-
	"	1996	28,4	42,1	-	3,2	8,9
Finansielle tjenesteytinger og forsikring	"	1995	-	-	-	-	-
	"	1996	0,1	56,5	-	-	5,5
Eiendomsdrift, forretningsmessig tjenesteyting og utleievirksomhet	"	1995	-	-	-	-	-
	"	1996	6,9	60,9	-	6,4	154,4
Offentlig forvaltning	"	1995	-	-	-	-	-
	"	1996	6,7	43,7	-	7,8	46,9
Undervisning	"	1995	-	-	-	-	-
	"	1996	18,8	63,8	-	5,9	26,5
Helse- og sosialtjenester	"	1995	-	-	-	-	-
	"	1996	0,9	51,1	-	7,4	23,1
Andre sosiale og personlige tjenester	"	1995	-	-	-	-	-
	"	1996	3,5	38,4	-	1,4	16,6
Annen virksomhet	"	1995	-	-	-	-	-
	"	1996	0,5	1,3	-	1,4	3,4
Fritidseiendommer (hytter), garasjer for private og annet som ikke er næring	"	1995	-	-	-	-	-
	"	1996	57,6	299,8	-	39,0	271,4
<b>Boliger og andre bygg</b>	"	1995	556,0	2203,6	5530,5	375,6	2031,1
<b>Bruksareal i alt</b>	"	1996	480,5(446,9)	2153,0(2159,2)	5855,2	373,8	2027,9

<sup>1</sup> Statistisk sentralbyrå har endret sin standard for næringsgruppering (fra ISIC til NACE). Den nye næringsstandard er tatt i bruk i byggearealstatistikken f.o.m. januar 1996. Dette medfører at bruksareal fordelt etter næring ikke kan sammenlignes med tidligere år. For bygg under arbeid kan det heller ikke oppgis tall for 1996 da disse inneholder bygg med gamle næringskoder. <sup>2</sup> Tallene for februar, mars og april 1996 er unntatt Bergen kommune. Tallene i parentes er inklusiv Bergen.

# Byggearealstatistikk, mai 1996

Tabell 3. Bygg under arbeid pr. 31. mai. Fylke. Foreløpige tall<sup>1</sup>

	Tallet på boliger		Bruksareal til bolig		Bruksareal til annet enn bolig		Bruksareal i alt	
	1995	1996	1995	1996	1995	1996	1995	1996
	1000 m <sup>2</sup>							
<b>I alt</b> .....	16018	16194	2429,4	2436,2	3101,1	3419,0	5530,5	5855,2
Østfold .....	522	490	82,8	84,4	103,4	121,2	186,1	205,6
Akershus .....	1563	2273	277,8	352,0	534,0	462,3	811,9	814,3
Oslo .....	1776	1255	198,8	144,0	491,0	489,5	689,8	633,5
Hedmark .....	574	467	72,1	67,7	74,3	91,9	146,4	159,6
Oppland .....	568	489	97,6	90,0	151,7	175,3	249,3	265,3
Buskerud .....	952	958	152,7	153,6	173,6	158,0	326,3	311,6
Vestfold .....	478	499	79,9	77,9	95,6	83,3	175,5	161,2
Telemark .....	492	545	71,9	71,4	109,6	106,0	181,5	177,4
Aust-Agder .....	278	250	48,9	47,3	56,2	77,2	105,1	124,6
Vest-Agder .....	555	622	90,8	99,5	112,4	146,0	203,2	245,5
Rogaland .....	1621	1489	290,8	259,6	228,1	330,2	518,8	589,9
Hordaland .....	1755	1673	278,8	265,6	234,0	243,2	512,8	508,9
Sogn og Fjordane .....	597	556	93,5	91,5	93,1	111,7	186,7	203,1
Møre og Romsdal .....	911	1032	149,8	165,9	200,0	236,5	349,9	402,4
Sør-Trøndelag .....	1132	1199	156,2	162,6	105,8	145,6	262,0	308,2
Nord-Trøndelag .....	408	526	60,6	73,5	87,3	131,4	147,9	204,9
Nordland .....	940	1063	116,8	132,2	138,5	153,9	255,4	286,1
Troms .....	636	522	78,6	65,8	71,9	89,1	150,5	154,9
Finnmark .....	260	286	31,0	31,7	40,4	66,6	71,5	98,3

<sup>1</sup> Oppdateringer for mai 1996 er ikke utført i Bergen kommune.

Tabell 4. Bygg satt i gang i januar-mai. Fylke. Foreløpige tall

	Tallet på boliger		Bruksareal til bolig		Bruksareal til annet enn bolig		Bruksareal i alt	
	1995	1996	1995	1996	1995	1996	1995	1996
	1000 m <sup>2</sup>							
<b>I alt</b> .....	7152	6058	1012,6	900,9	1191,0	1258,3	2203,6	2159,2
Østfold .....	281	203	39,8	28,5	47,8	27,0	87,6	55,5
Akershus .....	832	652	124,3	106,5	215,7	48,6	340,0	155,1
Oslo .....	586	335	71,7	43,7	224,8	225,0	296,5	268,7
Hedmark .....	267	194	32,9	24,7	55,5	44,7	88,4	69,4
Oppland .....	187	155	26,2	26,5	45,2	45,6	71,4	72,1
Buskerud .....	260	203	38,2	37,8	40,1	40,4	78,2	78,2
Vestfold .....	240	293	37,7	41,1	41,5	52,8	79,2	93,9
Telemark .....	108	51	16,2	12,2	28,1	29,3	44,3	41,5
Aust-Agder .....	152	109	21,5	15,5	30,9	36,0	52,4	51,5
Vest-Agder .....	253	234	39,9	36,7	47,5	77,7	87,4	114,4
Rogaland .....	816	856	146,5	134,9	96,7	187,4	243,2	322,3
Hordaland .....	912	830	134,3	121,6	94,7	116,2	229,0	237,7
Sogn og Fjordane .....	172	62	23,3	11,9	24,0	20,7	47,3	32,6
Møre og Romsdal .....	428	439	61,8	61,7	56,0	60,0	117,9	121,7
Sør-Trøndelag .....	580	489	69,8	65,0	30,7	64,6	100,5	129,6
Nord-Trøndelag .....	206	213	25,1	30,6	29,7	66,6	54,9	97,3
Nordland .....	456	400	51,1	58,7	38,1	50,6	89,1	109,3
Troms .....	344	264	42,4	33,8	35,7	57,0	78,1	90,8
Finnmark .....	72	76	9,9	9,5	8,4	8,1	18,3	17,6



# Byggearealstatistikk, mai 1996

Tabell 5. Bygg fullført januar-mai. Fylke. Foreløpige tall<sup>1</sup>

	Tallet på boliger		Bruksareal til bolig		Bruksareal til annet enn bolig		Bruksareal i alt	
	1995	1996	1995	1996	1995	1996	1995	1996
	1000 m <sup>2</sup>							
I alt	7742	6994	1109,7	1000,0	921,4	1028,0	2031,1	2027,9
Østfold	286	194	43,8	27,4	54,7	22,4	98,5	49,8
Akershus	884	900	135,7	130,3	72,7	140,5	208,4	270,9
Oslo	866	583	103,0	69,9	111,1	168,5	214,2	238,4
Hedmark	223	250	33,6	30,6	64,2	40,5	97,8	71,0
Oppland	194	267	29,9	38,5	31,6	40,5	61,5	79,0
Buskerud	306	246	44,3	43,0	30,0	50,0	74,3	93,1
Vestfold	287	254	43,8	41,3	33,7	41,4	77,5	82,7
Telemark	114	109	21,1	17,6	16,7	36,2	37,7	53,8
Aust-Agder	160	132	24,5	20,9	32,3	26,2	56,8	47,1
Vest-Agder	261	222	37,4	32,3	39,9	45,5	77,3	77,9
Rogaland	847	851	144,9	135,5	85,5	103,5	230,4	239,0
Hordaland	779	666	120,9	102,9	98,4	76,9	219,3	179,9
Sogn og Fjordane	154	110	25,0	18,3	26,8	19,9	51,8	38,3
Møre og Romsdal	475	476	70,6	66,0	39,1	44,5	109,7	110,5
Sør-Trøndelag	526	391	65,3	54,7	24,7	37,4	90,1	92,1
Nord-Trøndelag	172	209	27,5	29,0	38,6	35,8	66,2	64,8
Nordland	558	552	62,6	68,3	49,1	48,3	111,8	116,7
Troms	431	436	49,0	53,5	49,7	41,2	98,8	94,7
Finnmark	219	146	26,8	19,6	22,4	8,8	49,2	28,4

<sup>1</sup> Tall for mai 1996 er unntatt Bergen kommune.

# Byggearealstatistikk, mai 1996

Tabell 6. Byggevirksomheten i mai 1996. Bygg satt i gang. Ujustert, sesongjustert og trend. Foreløpige tall

	Antall boliger			Bruksareal, 1 000 m <sup>2</sup>				
	Ujustert	Sesong-justert	Trend	Boliger			Andre bygg <sup>1</sup>	
				Ujustert	Sesong-justert	Trend	Ujustert	Trend
<b>1992</b>								
Januar	1181	1318	1377	138,0	166,4	172,3	149,5	147,7
Februar	1138	1332	1395	142,1	172,8	171,9	137,5	148,7
Mars	1247	1483	1405	152,2	200,4	171,9	139,3	149,8
April	1252	1506	1404	148,2	174,8	172,6	83,0	150,6
Mai	1256	1302	1391	161,9	161,4	173,1	166,3	150,7
Juni	1610	1542	1367	214,2	194,1	172,3	309,0	150,3
Juli	1330	1352	1335	169,7	161,2	169,3	131,4	149,4
August	1533	1337	1296	202,1	170,3	163,5	138,6	148,3
September	1431	1228	1255	191,3	159,4	156,2	147,7	147,1
Oktober	1471	1127	1213	186,7	148,3	149,2	246,2	146,0
November	1118	1056	1175	152,2	137,6	144,2	136,2	145,3
Desember	1033	1116	1145	113,4	133,4	142,2	141,5	145,3
<b>1993</b>								
Januar	1072	1171	1125	124,3	146,7	142,8	170,6	145,9
Februar	967	1171	1117	121,2	152,0	144,8	128,0	147,2
Mars	1011	1210	1121	128,9	171,1	147,6	111,7	149,1
April	915	1077	1137	124,9	145,4	150,4	131,1	151,7
Mai	1093	1143	1163	153,9	154,5	153,4	123,6	154,8
Juni	1126	1088	1198	163,0	152,1	157,4	141,9	158,1
Juli	1393	1450	1237	175,6	170,1	164,2	102,8	161,6
August	1400	1218	1281	198,6	166,6	174,0	189,6	165,0
September	1654	1437	1328	227,6	190,1	184,9	224,4	168,0
Oktober	1684	1312	1377	226,6	183,4	194,9	216,8	170,6
November	2057	1845	1429	259,8	219,8	202,7	244,5	172,9
Desember	1516	1600	1480	194,8	223,3	208,2	184,3	175,5
<b>1994</b>								
Januar	1417	1531	1528	175,1	203,5	212,0	158,3	178,4
Februar	1149	1433	1572	156,0	205,3	215,7	166,2	182,1
Mars	1288	1577	1614	161,8	219,2	220,5	131,6	186,7
April	1422	1650	1654	199,7	228,6	227,0	138,6	192,3
Mai	1680	1759	1693	236,9	238,1	234,9	149,1	198,8
Juni	1810	1752	1731	256,2	243,7	243,0	196,4	206,0
Juli	1622	1713	1766	250,5	248,5	249,1	244,2	213,2
August	2171	1888	1795	310,9	255,7	253,4	266,0	219,7
September	1939	1702	1817	295,3	251,6	256,3	256,9	224,8
Oktober	2279	1802	1829	324,4	263,2	257,8	307,1	228,1
November	2222	1899	1831	312,2	253,2	257,6	242,8	229,5
Desember	1976	2057	1822	261,7	300,2	256,2	227,6	228,9
<b>1995</b>								
Januar	1783	1923	1804	234,9	267,7	253,9	207,9	227,0
Februar	1290	1641	1781	173,2	234,1	250,6	298,7	224,2
Mars	986	1243	1755	143,5	198,6	246,9	157,8	220,9
April	1449	1664	1727	218,0	245,6	242,6	130,9	217,5
Mai	1644	1713	1696	243,0	243,5	237,7	288,4	214,6
Juni	1760	1705	1662	236,9	229,9	232,7	203,8	212,8
Juli	1464	1564	1627	220,9	221,2	228,0	231,4	212,6
August	1892	1636	1592	284,2	231,5	223,2	226,3	214,0
September	1733	1528	1559	245,0	212,3	219,2	224,1	217,2
Oktober	2371	1897	1528	337,1	272,3	216,8	310,7	221,9
November	2074	1729	1498	282,4	223,6	215,8	268,1	227,8
Desember	1275	1319	1469	179,6	206,5	215,6	186,2	233,8
<b>1996</b>								
Januar	1196	1286	1443	184,8	209,9	215,5	264,0	240,0
Februar	1155	1484	1420	169,4	230,5	215,5	263,5	245,7
Mars	969	1244	1401	148,2	208,5	214,9	244,7	251,0
April	1360	1559	1383	195,4	217,9	213,9	143,2	255,4
Mai	1382	1432	1370	205,7	207,4	212,7	199,7	260,8

<sup>1</sup> Tallene er unntatt bygg for jordbruk, skogbruk og fiske.

# Hotellstatistikk, mai 1996

Tabell 1. Hoteller og andre overnattingsbedrifter. Åpne bedrifter og senger, etter bedriftsgruppe og -størrelse. Mai. 1995 og 1996

	Bedrifter		Senger	
	1995	1996	1995	1996
<b>Alle hotell</b>				
I alt	964	973	111027	114209
20 - 49 senger	227	225	8055	8073
50 - 99 "	348	341	24528	23993
100 - 149 "	172	179	20659	21494
150 - 199 "	82	86	13928	14630
200 senger og over	135	142	43857	46019
<b>Byhotell</b>				
I alt	271	280	40288	41813
20 - 49 senger	44	49	1617	1817
50 - 99 "	80	75	5803	5449
100 - 149 "	57	62	6900	7551
150 - 199 "	34	35	5791	5940
200 senger og over	56	59	20177	21056
<b>Landhotell</b>				
I alt	512	512	44415	45441
20 - 49 senger	175	169	6089	5949
50 - 99 "	206	207	14026	14134
100 - 149 "	64	64	7619	7606
150 - 199 "	27	29	4579	4932
200 senger og over	40	43	12102	12820
<b>Turist- og høyfjellshotell</b>				
I alt	181	181	26324	26955
20 - 49 senger	8	7	349	307
50 - 99 "	62	59	4699	4410
100 - 149 "	51	53	6140	6337
150 - 199 "	21	22	3558	3758
200 senger og over	39	40	11578	12143

Tabell 2. Hoteller og andre overnattingsbedrifter. Åpne bedrifter og senger, etter fylke. Mai. 1995 og 1996

Fylke	Bedrifter		Senger	
	1995	1996	1995	1996
<b>I alt</b>	<b>964</b>	<b>973</b>	<b>111027</b>	<b>114209</b>
Østfold	19	20	1572	1614
Akershus	22	25	3690	4022
Oslo	49	53	10691	11110
Hedmark	52	55	4819	5069
Oppland	117	116	15344	15108
Buskerud	93	85	10448	10418
Vestfold	24	24	2726	2677
Telemark	45	45	6022	6046
Aust-Agder	30	32	3214	3287
Vest-Agder	26	27	2872	3265
Rogaland	44	44	5613	5584
Hordaland	96	96	11409	11829
Sogn og Fjordane	65	69	5547	6121
Møre og Romsdal	46	45	4328	4329
Sør-Trøndelag	53	51	6604	6699
Nord-Trøndelag	27	27	2259	2269
Nordland	76	78	6610	6966
Troms	40	41	3530	4138
Finnmark	40	40	3729	3658

# Hotellstatistikk, mai 1996

Tabell 3. Hoteller og andre overnattingsbedrifter. Gjestedøgn etter bedriftsgruppe og gjestens nasjonalitet. Januar - mai og mai, 1995 og 1996

Bedriftsgruppe Nasjonalitet	Januar - mai			Mai		
	1995	1996	Endring	1995	1996	Endring
<b>Alle hotell</b>			Pst.			Pst.
I alt	5484457	5508644	0	960313	949633	-1
Norge	3777408	3810881	1	685426	675862	-1
Uttendinger i alt	1707049	1697763	-1	274887	273771	-0
Sverige	316438	303119	-4	45997	46554	1
Danmark	656889	651861	-1	16847	15568	-8
Finland	25660	29707	16	4480	5515	23
Island	4120	4590	11	890	844	-5
Storbritannia	179987	179855	-0	33615	36456	8
Nederland	45868	50286	10	11313	12730	13
Tyskland	180165	196061	9	40851	41786	2
Frankrike	40366	32732	-19	25348	17654	-30
Spania	9102	7894	-13	2136	2611	22
Sveits	8461	13029	54	2844	3715	31
Italia	15124	15067	-0	4503	3866	-14
Østerrike	5164	4365	-15	2570	1340	-48
Belgia	4210	6397	52	1350	2260	67
Portugal	1073	1610	50	259	712	175
Hellas	895	1186	33	196	405	107
Irland	628	1188	89	199	537	170
Luxembourg	283	204	-28	77	55	-29
Tyrkia	330	587	78	128	156	22
Polen	1287	3398	164	268	988	269
Tsjekkia	1830	2537	39	1382	1055	-24
Slovakia	512	1040	103	52	363	598
Ungarn	665	1119	68	159	444	179
Europa ellers	23977	30669	28	7057	12793	81
USA	74356	72386	-3	30326	29938	-1
Canada	3419	4272	25	776	1022	32
Mexico	275	247	-10	87	151	74
Latin-Amerika ellers	1197	1613	35	531	791	49
Australia	2395	3749	57	1147	2006	75
New Zealand	319	515	61	91	255	180
Japan	17321	23284	34	10523	12591	20
Asia ellers	6726	13900	107	2914	6394	119
Afrika	1824	1994	9	873	629	-28
Andre land	76183	37302	-51	25098	11587	-54
<b>Byhotell</b>						
I alt	2161998	2255048	4	536394	550592	3
Norge	1653483	1717017	4	373278	377152	1
Uttendinger i alt	508515	538031	6	163116	173440	6
Sverige	92834	97991	6	30895	32404	5
Danmark	52909	53555	1	8524	8804	3
Finland	10823	13148	21	3129	3808	22
Island	2371	3270	38	654	668	2
Storbritannia	73599	77038	5	18236	21214	16
Nederland	18864	25136	33	4872	6490	33
Tyskland	49677	63834	28	18248	20954	15
Frankrike	20914	17771	-15	11219	7937	-29
Spania	7808	6103	-22	1652	2053	24
Sveits	5743	8259	44	2228	2909	31
Italia	10914	10529	-4	3225	2884	-11
Østerrike	2208	2647	20	652	766	17
Belgia	2957	4348	47	921	1748	90
Portugal	755	1302	72	148	566	282
Hellas	607	869	43	160	242	51
Irland	477	1075	125	177	526	197
Luxembourg	117	169	44	60	47	-22
Tyrkia	190	533	181	43	151	251
Polen	660	2448	271	108	750	594
Tsjekkia	578	1335	131	199	472	137
Slovakia	231	703	204	36	261	625
Ungarn	404	807	100	90	312	247
Europa ellers	18586	25005	35	5838	11108	90
USA	53980	53945	-0	19878	21345	7
Canada	2168	3383	56	501	804	60
Mexico	196	227	16	81	144	78
Latin-Amerika ellers	872	1301	49	319	649	103
Australia	1669	2455	47	691	1344	95
New Zealand	225	389	73	56	220	293
Japan	12956	17642	36	7201	8934	24
Asia ellers	4917	10512	114	1872	4078	118
Afrika	1659	1661	0	813	566	-30
Andre land	55647	28641	-49	20390	8282	-59

# Hotellstatistikk, mai 1996

Tabell 3 (forts.). Hoteller og andre overnattingsbedrifter. Gjestedøgn etter bedriftsgruppe og gjestenes nasjonalitet. Januar - mai og mai, 1995 og 1996

Bedriftsgruppe Nasjonalitet	Januar - mai			Mai		
	1995	1996	Endring	1995	1996	Endring
			Pst.			Pst.
<b>Landhotell</b>						
I alt	2060636	2002746	-3	227319	218741	-4
Norge	1228517	1211783	-1	169877	166026	-2
Uttendinger i alt	832119	790963	-5	57442	52715	-8
Sverige	159960	140577	-12	9103	8918	-2
Danmark	457012	451818	-1	5960	5407	-9
Finland	12717	13550	7	916	1337	46
Island	817	551	-33	125	57	-54
Storbritannia	60904	50741	-17	7360	7357	-0
Nederland	15724	14524	-8	2854	3272	15
Tyskland	77610	78756	1	12842	11230	-13
Frankrike	7142	6061	-15	4309	3232	-25
Spania	884	892	1	328	428	30
Sveits	1630	1423	-13	359	432	20
Italia	3149	2696	-14	885	602	-32
Østerrike	1888	1232	-35	1206	452	-63
Belgia	783	1376	76	289	356	23
Portugal	256	214	-16	95	137	44
Hellas	153	218	42	27	160	493
Irland	40	57	43	14	9	-36
Luxembourg	129	10	-92	9	2	-78
Tyrkia	54	38	-30	30	4	-87
Polen	479	620	29	125	173	38
Tsjekkia	1226	821	-33	1177	434	-63
Slovakia	194	167	-14	2	89	4350
Ungarn	155	159	3	57	91	60
Europa ellers	2356	3949	68	627	1294	106
USA	12117	10585	-13	4973	2965	-40
Canada	972	612	-37	177	138	-22
Mexico	52	12	-77	-	3	-
Latin-Amerika ellers	80	169	111	50	77	54
Australia	352	462	31	188	162	-14
New Zealand	88	47	-47	34	12	-65
Japan	1634	2064	26	1027	1066	4
Asia ellers	771	1198	55	467	686	47
Afrika	114	166	46	44	23	-48
Andre land	10677	5198	-51	1783	2110	18
<b>Turist- og høyfjellshotell</b>						
I alt	1261823	1250850	-1	196600	180300	-8
Norge	895408	882081	-1	142271	132684	-7
Uttendinger i alt	366415	368769	1	54329	47616	-12
Sverige	63644	64551	1	5999	5232	-13
Danmark	146968	146488	-0	2363	1357	-43
Finland	2120	3009	42	435	370	-15
Island	932	769	-17	111	119	7
Storbritannia	45484	52076	14	8019	7885	-2
Nederland	11280	10626	-6	3587	2968	-17
Tyskland	52878	53471	1	9761	9602	-2
Frankrike	12310	8900	-28	9820	6485	-34
Spania	410	899	119	156	130	-17
Sveits	1088	3347	208	257	374	46
Italia	1061	1842	74	393	380	-3
Østerrike	1068	486	-54	712	122	-83
Belgia	470	673	43	140	156	11
Portugal	62	94	52	16	9	-44
Hellas	135	99	-27	9	3	-67
Irland	111	56	-50	8	2	-75
Luxembourg	37	25	-32	8	6	-25
Tyrkia	86	16	-81	55	1	-98
Polen	148	330	123	35	65	86
Tsjekkia	26	381	1365	6	149	2383
Slovakia	87	170	95	14	13	-7
Ungarn	106	153	44	12	41	242
Europa ellers	3035	1715	-43	592	391	-34
USA	8259	7856	-5	5475	5628	3
Canada	279	277	-1	98	80	-18
Mexico	27	8	-70	6	4	-33
Latin-Amerika ellers	245	143	-42	162	65	-60
Australia	374	832	122	268	500	87
New Zealand	6	79	1217	1	23	2200
Japan	2731	3578	31	2295	2591	13
Asia ellers	1038	2190	111	575	1630	183
Afrika	51	167	227	16	40	150
Andre land	9859	3463	-65	2925	1195	-59

# Hotellstatistikk, mai 1996

**Tabell 4. Hoteller og andre overnattingsbedrifter. Ankomne gjester, gjestedøgn og kapasitetsutnyttning, etter bedriftsgruppe og bedriftsstørrelse. Mai, 1996**

Bedriftsgruppe Bedriftsstørrelse	Ankomne gjester		Gjestedøgn		Kapasitets- utnyttning	
	I alt	Av dette utlendinger	I alt	Av dette utlendinger	Senger	Rom
Pst.						
<b>Alle hotell</b>						
I alt	616872	160033	949633	273771	29.2	43.8
20 - 49 senger	36750	7007	51723	12034	22.2	31.7
50 - 99 "	111031	24233	163131	40551	23.7	34.0
100 - 149 "	111675	23274	167907	40822	27.5	39.3
150 - 199 "	78266	17862	125276	32676	30.3	46.8
200 senger og over	279150	87657	441596	147688	33.8	52.7
<b>Byhotell</b>						
I alt	341606	95809	550592	173440	43.3	59.6
20 - 49 senger	15313	3559	21954	5905	40.7	50.6
50 - 99 "	43456	10298	67175	18679	40.7	53.8
100 - 149 "	60270	13172	93715	24418	40.6	52.9
150 - 199 "	48789	9795	79910	19468	43.5	59.7
200 senger og over	173778	58985	287838	104970	45.0	64.5
<b>Landhotell</b>						
I alt	150321	31912	218741	52715	17.6	28.7
20 - 49 senger	19588	3182	27220	5775	16.0	23.6
50 - 99 "	44382	8443	65106	14679	16.2	24.2
100 - 149 "	22845	3125	34329	6722	16.2	26.4
150 - 199 "	10997	2212	19157	4958	14.4	27.3
200 senger og over	52509	14950	72929	20581	22.1	40.4
<b>Turist- og høyfjellshotell</b>						
I alt	124945	32312	180300	47616	24.5	34.1
20 - 49 senger	1849	266	2549	354	26.9	35.2
50 - 99 "	23193	5492	30850	7193	25.3	31.9
100 - 149 "	28560	6977	39863	9682	23.6	31.8
150 - 199 "	18480	5855	26209	8250	27.0	36.3
200 senger og over	52863	13722	80829	22137	23.8	35.6

**Tabell 5. Hoteller og andre overnattingsbedrifter. Ankomne gjester, gjestedøgn og kapasitetsutnyttning, etter bedriftsgruppe. Januar - mai og mai, 1995 og 1996**

Bedriftsgruppe Måned	Ankomne gjester		Gjestedøgn		Kapasitets- utnyttning	
	I alt	Av dette utlendinger	I alt	Av dette utlendinger	Senger	Rom
Pst.						
<b>Alle hotell</b>						
Mai 1995	636309	177944	960313	274887	30.2	45.5
Mai 1996	616872	160033	949633	273771	29.2	43.8
Januar - mai 1995	3017886	693705	5484457	1707049	34.3	46.4
Januar - mai 1996	2979153	642684	5508644	1697763	33.7	45.9
<b>Byhotell</b>						
Mai 1995	345288	102967	536394	163116	43.3	60.3
Mai 1996	341606	95809	550592	173440	43.3	59.6
Januar - mai 1995	1332370	280153	2161998	508515	37.2	54.4
Januar - mai 1996	1391199	283302	2255048	538031	37.9	54.9
<b>Landhotell</b>						
Mai 1995	157591	36138	227319	57442	18.5	30.7
Mai 1996	150321	31912	218741	52715	17.6	28.7
Januar - mai 1995	1049353	289385	2060636	832119	31.2	38.7
Januar - mai 1996	976599	249816	2002746	790963	29.7	37.0
<b>Turist- og høyfjellshotell</b>						
Mai 1995	133430	38839	196600	54329	27.3	37.8
Mai 1996	124945	32312	180300	47616	24.5	34.1
Januar - mai 1995	636163	124167	1261823	366415	35.4	42.9
Januar - mai 1996	611355	109566	1250850	368769	34.4	42.0

## Hotellstatistikk, mai 1996

Tabell 6. Hoteller og andre overnattingsbedrifter. Gjestedøgn og kapasitetsutnyttning, etter fylke. Mai. 1995 og 1996

Fylke	1995				1996			
	Gjestedøgn		Kapasitets- utnyttning		Gjestedøgn		Kapasitets- utnyttning	
	I alt	Av dette utlen- dinger	Senger	Rom	I alt	Av dette utlen- dinger	Senger	Rom
		Pst.				Pst.		
<b>I alt</b> .....	960313	274887	30.2	45.5	949633	273771	29.2	43.8
Østfold .....	14478	3702	30.2	43.1	15806	4363	32.1	44.5
Akershus .....	48729	14845	43.1	59.7	49689	16379	40.9	55.2
Oslo .....	187717	79479	57.0	73.9	200273	84910	58.2	75.2
Hedmark .....	24362	5841	18.5	28.7	23313	5388	16.8	26.1
Oppland .....	62081	18573	16.0	26.3	58040	13661	15.1	23.6
Buskerud .....	64178	18759	22.6	35.8	51980	13113	18.5	29.7
Vestfold .....	23039	3000	27.8	46.5	21283	2760	26.1	43.0
Telemark .....	36756	7108	22.9	34.9	34205	6250	21.3	33.2
Aust-Agder .....	15582	2356	16.1	31.6	14470	2907	15.8	32.7
Vest-Agder .....	25637	4721	30.0	47.0	26952	5586	30.6	46.0
Rogaland .....	60085	12494	34.5	51.2	63441	14185	36.9	54.0
Hordaland .....	148979	54754	43.6	60.5	142811	56770	40.2	54.8
Sogn og Fjordane .....	45806	16141	29.7	36.5	44841	15920	27.4	33.5
Møre og Romsdal .....	37307	7953	29.9	41.4	39323	5748	31.3	42.4
Sør-Trøndelag .....	48053	8481	24.0	39.6	49831	11545	24.4	40.2
Nord-Trøndelag .....	13251	1953	19.1	30.1	12932	1461	18.6	30.0
Nordland .....	47215	7889	24.6	39.5	46848	5891	23.0	37.0
Troms .....	35662	3836	33.0	48.9	35026	3421	28.7	43.8
Finnmark .....	21396	3002	21.5	32.7	18569	3513	19.2	29.5

Tabell 7. Hoteller og andre overnattingsbedrifter. Gjestedøgn og kapasitetsutnyttning, etter fylke. Januar - mai. 1995 og 1996

Fylke	1995				1996			
	Gjestedøgn		Kapasitets- utnyttning		Gjestedøgn		Kapasitets- utnyttning	
	I alt	Av dette utlen- dinger	Senger	Rom	I alt	Av dette utlen- dinger	Senger	Rom
		Pst.				Pst.		
<b>I alt</b> .....	5484457	1707049	34.3	46.4	5508644	1697763	33.7	45.9
Østfold .....	66219	21529	30.5	43.0	63438	17607	28.7	41.1
Akershus .....	196922	41809	37.1	56.9	206657	45211	36.4	55.5
Oslo .....	719547	248476	46.4	64.7	767549	255892	48.3	67.0
Hedmark .....	235244	100439	32.9	38.5	233359	99183	30.7	37.5
Oppland .....	1007915	488613	38.8	43.6	1012945	490033	38.3	42.6
Buskerud .....	751102	288257	43.3	50.2	710128	292037	40.3	47.3
Vestfold .....	89699	12084	23.3	40.1	96637	10667	25.0	43.0
Telemark .....	291559	104591	33.9	41.3	295890	97237	34.3	41.9
Aust-Agder .....	133301	51824	26.0	33.8	126483	48484	26.0	36.4
Vest-Agder .....	114318	18827	28.9	44.5	128824	24659	30.8	47.7
Rogaland .....	283518	55615	34.8	51.6	281247	56160	35.3	52.7
Hordaland .....	493133	111951	32.7	47.4	450307	100461	28.8	42.5
Sogn og Fjordane .....	125897	24330	22.5	29.8	123923	19736	22.1	29.4
Møre og Romsdal .....	146297	18695	28.4	41.4	152885	13633	29.5	44.0
Sør-Trøndelag .....	311956	63772	31.8	46.2	310861	60325	31.4	46.1
Nord-Trøndelag .....	79106	11788	24.4	38.8	76425	6623	23.2	36.3
Nordland .....	204297	27243	24.2	39.0	221847	34558	24.5	38.7
Troms .....	144489	9195	28.8	45.0	165794	16394	30.2	45.7
Finnmark .....	89938	8011	20.9	33.7	83445	8863	19.6	30.8

# Hotellstatistikk, mai 1996

Tabell 8. Hoteller og andre overnattingsbedrifter. Gjestedøgn etter formål. Fylke. Mai. 1995 og 1996

Fylke	1995				1996			
	I alt	Kurs/ konfe- ranse	Yrke	Ferie/ fritid	I alt	Kurs/ konfe- ranse	Yrke	Ferie/ fritid
<b>I alt</b> .....	960313	219672	366781	373860	949633	197313	364126	388194
Østfold .....	14478	4605	5939	3934	15806	4650	6453	4703
Akershus .....	48729	17403	17082	14244	49689	15299	15380	19010
Oslo .....	187717	34478	95203	58036	200273	37123	98692	64458
Hedmark .....	24362	5347	6187	12828	23313	4310	7929	11074
Oppland .....	62081	16777	7731	37573	58040	14688	7558	35794
Buskerud .....	64178	20084	11555	32539	51980	16469	7544	27967
Vestfold .....	23039	9775	7386	5878	21283	8480	7755	5048
Telemark .....	36756	14307	7797	14652	34205	8255	9697	16253
Aust-Agder .....	15582	5036	3872	6674	14470	4004	5568	4898
Vest-Agder .....	25637	4613	12380	8644	26952	4951	13334	8667
Rogaland .....	60085	9971	37345	12769	63441	8564	41258	13619
Hordaland .....	148979	21210	57195	70574	142811	20505	49110	73196
Sogn og Fjordane .....	45806	7166	9637	29003	44841	6505	8181	30155
Møre og Romsdal .....	37307	8108	13782	15417	39323	7169	15421	16733
Sør-Trøndelag .....	48053	8661	21266	18126	49831	10360	20516	18955
Nord-Trøndelag .....	13251	3728	6124	3399	12932	3565	5443	3924
Nordland .....	47215	11078	22587	13550	46848	9326	21271	16251
Troms .....	35662	12774	14501	8387	35026	9612	14591	10823
Finnmark .....	21396	4551	9212	7633	18569	3478	8425	6666

Tabell 9. Hoteller og andre overnattingsbedrifter. Gjestedøgn etter formål. Fylke. Januar - mai. 1995 og 1996

Fylke	1995				1996			
	I alt	Kurs/ konfe- ranse	Yrke	Ferie/ fritid	I alt	Kurs/ konfe- ranse	Yrke	Ferie/ fritid
<b>I alt</b> .....	5484457	1105294	1692537	2686626	5508644	1095758	1774887	2637999
Østfold .....	66219	19614	34570	12035	63438	20070	29561	13807
Akershus .....	196922	81539	74605	40778	206657	86048	72958	47651
Oslo .....	719547	138864	407811	172872	767549	139074	447778	180697
Hedmark .....	235244	33393	34175	167676	233359	32248	47595	153516
Oppland .....	1007915	136565	80364	790986	1012945	139336	89934	783675
Buskerud .....	751102	144592	54873	551637	710128	137010	58072	515046
Vestfold .....	89699	37766	31811	20122	96637	41827	36591	18219
Telemark .....	291559	61154	35427	194978	295890	55306	49605	190979
Aust-Agder .....	133301	18955	17808	96538	126483	16394	22164	87925
Vest-Agder .....	114318	18202	52644	43472	128824	21118	59136	48570
Rogaland .....	283518	47058	179225	57235	281247	44899	183202	53146
Hordaland .....	493133	96602	217172	179359	450307	91574	189397	169336
Sogn og Fjordane .....	125897	28130	41601	56166	123923	25926	41425	56572
Møre og Romsdal .....	146297	36223	72839	37235	152885	33536	77690	41659
Sør-Trøndelag .....	311956	64288	107118	140550	310861	71489	98681	140691
Nord-Trøndelag .....	79106	25555	33998	19553	76425	24199	32237	19989
Nordland .....	204297	49944	106584	47769	221847	50873	116546	54428
Troms .....	144489	44127	66432	33930	165794	46013	79975	39806
Finnmark .....	89938	22723	43480	23735	83445	18818	42340	22287



## Hotellstatistikk, mai 1996

Tabell 10. Hoteller og andre overnattingsbedrifter. Oppnådd pris pr. rom, etter bedriftsgruppe. Mai. 1996

Fylke	Alle hotell		Turist- og høyfjellshotell		Byhotell		Landhotell	
	Antall bedrifter	Oppnådd pris pr. rom	Antall bedrifter	Oppnådd pris pr. rom	Antall bedrifter	Oppnådd pris pr. rom	Antall bedrifter	Oppnådd pris pr. rom
<b>I alt</b> .....	973	603	181	581	280	632	512	537
Østfold .....	20	572	-	-	14	584	6	542
Akershus .....	25	613	-	-	-	-	25	613
Oslo .....	53	699	-	-	53	699	-	-
Hedmark .....	55	542	8	652	8	478	39	538
Oppland .....	116	493	32	523	14	490	70	452
Buskerud .....	85	558	22	591	10	572	53	463
Vestfold .....	24	584	-	-	20	593	4	496
Telemark .....	45	562	16	591	7	567	22	515
Aust-Agder .....	32	528	9	551	10	553	13	340
Vest-Agder .....	27	596	5	660	11	586	11	577
Rogaland .....	44	584	8	490	23	609	13	503
Hordaland .....	96	621	23	620	32	631	41	538
Sogn og Fjordane .....	69	561	30	585	1	-	38	458
Møre og Romsdal .....	45	553	12	592	14	553	19	353
Sør-Trøndelag .....	51	572	7	546	20	584	24	535
Nord-Trøndelag .....	27	549	-	-	4	624	23	528
Nordland .....	78	575	3	567	15	586	60	568
Troms .....	41	597	2	-	17	613	22	512
Finnmark .....	40	548	4	547	7	612	29	521

Tabell 11. Hoteller og andre overnattingsbedrifter. Oppnådd pris pr. rom, etter andel forretningsovernattinger (kurs og konferanse samt yrkesovernattinger) ved hotellet. Mai. 1996

Bedrifter med forretningsovernattinger	Alle hotell		Turist- og høyfjellshotell		Byhotell		Landhotell	
	Antall bedrifter	Oppnådd pris pr. rom	Antall bedrifter	Oppnådd pris pr. rom	Antall bedrifter	Oppnådd pris pr. rom	Antall bedrifter	Oppnådd pris pr. rom
<b>I alt</b> .....	973	603	181	581	280	632	512	537
Under 20,0 .....	203	439	45	484	16	419	142	395
20,0 - 39,9 .....	142	530	36	570	15	491	91	494
40,0 - 59,9 .....	190	583	40	599	62	590	88	547
60,0 - 79,9 .....	262	658	39	615	130	678	93	583
80,0 prosent og over .....	176	580	21	639	57	575	98	565

# Hotellstatistikk, mai 1996

Tabell 12. Hoteller og andre overnattingsbedrifter. Omsetning etter fylke og bedriftsgruppe. Mai. 1996

Fylke	Alle hotell		Turist- og høyfjellshotell		Byhotell		Landhotell	
	Antall bedrifter	Omsetning 1 000 kr	Antall bedrifter	Omsetning 1 000 kr	Antall bedrifter	Omsetning 1 000 kr	Antall bedrifter	Omsetning 1 000 kr
<b>I alt</b>	973	409237	181	71059	280	261432	512	76746
Østfold	20	7114	-	-	14	5187	6	1927
Akershus	25	22251	-	-	-	-	25	22251
Oslo	53	101861	-	-	53	101861	-	-
Hedmark	55	8299	8	2359	8	2882	39	3058
Oppland	116	17374	32	8836	14	3473	70	5066
Buskerud	85	18437	22	9718	10	5350	53	3369
Vestfold	24	9756	-	-	20	8971	4	786
Telemark	45	12544	16	5699	7	3500	22	3345
Aust-Agder	32	5802	9	1349	10	4023	13	430
Vest-Agder	27	10702	5	1720	11	7977	11	1004
Rogaland	44	30262	8	2754	23	24632	13	2876
Hordaland	96	60569	23	14499	32	41773	41	4297
Sogn og Fjordane	69	16191	30	:	1	:	38	3073
Møre og Romsdal	45	15800	12	6097	14	9005	19	697
Sør-Trøndelag	51	20762	7	2195	20	15736	24	2831
Nord-Trøndelag	27	5717	-	-	4	1474	23	4243
Nordland	78	21120	3	2237	15	8182	60	10701
Troms	41	16495	2	:	17	:	22	2124
Finnmark	40	8181	4	1230	7	2283	29	4668

Tabell 13. Hoteller og andre overnattingsbedrifter. Omsetning og oppnådd pris pr. rom, etter fylke og bedriftsgruppe. Januar - mai. 1996

Fylke	Alle hotell		Turist- og høyfjellshotell		Byhotell		Landhotell	
	Omsetning 1 000 kr	Oppnådd pris pr. rom	Omsetning 1 000 kr	Oppnådd pris pr. rom	Omsetning 1 000 kr	Oppnådd pris pr. rom	Omsetning 1 000 kr	Oppnådd pris pr. rom
<b>I alt</b>	2091537	602	454501	621	1097677	613	539360	566
Østfold	30599	591	-	-	22821	605	7777	554
Akershus	103127	609	-	-	-	-	103127	609
Oslo	400334	662	-	-	400334	662	-	-
Hedmark	64416	537	15610	521	15101	518	33705	555
Oppland	226806	545	107741	588	25017	548	94048	503
Buskerud	215146	660	103743	685	30224	578	81180	664
Vestfold	44789	564	-	-	40820	563	3969	579
Telemark	90691	622	50920	684	16905	568	22867	551
Aust-Agder	35103	571	12588	591	14968	542	7548	601
Vest-Agder	52043	594	8721	637	35987	591	7336	564
Rogaland	139427	597	11548	486	112867	621	15012	536
Hordaland	197583	589	48102	635	131672	586	17809	514
Sogn og Fjordane	53184	606	:	623	:	:	8396	493
Møre og Romsdal	68035	558	25532	613	39952	538	2552	425
Sør-Trøndelag	117416	589	15640	584	75428	597	26349	572
Nord-Trøndelag	33822	568	-	-	8919	680	24903	536
Nordland	102354	591	8182	612	46829	610	47343	571
Troms	78917	597	:	:	:	601	14082	583
Finnmark	37746	546	5212	501	11176	591	21358	537

## Hotellstatistikk, mai 1996

Tabell 14. Hoteller og andre overnattingsbedrifter. Omsetning og oppnådd pris pr. rom, etter andel forretningsovernattinger (kurs og konferanse samt yrkesovernattinger) ved hotellet. Januar - mai. 1996

Bedrifter med forretningsovernattinger	Alle hotell		Turist- og høyfjellshotell		Byhotell		Landhotell	
	Omsetning 1 000 kr	Oppnådd pris pr. rom	Omsetning 1 000 kr	Oppnådd pris pr. rom	Omsetning 1 000 kr	Oppnådd pris pr. rom	Omsetning 1 000 kr	Oppnådd pris pr. rom
<b>I alt</b> .....	2091537	602	454501	621	1097677	613	539360	566
Under 20,0 .....	290432	564	105433	613	13384	440	171615	550
20,0 - 39,9 .....	144969	560	79712	608	18381	479	46877	524
40,0 - 59,9 .....	210980	578	79986	608	88050	552	42944	580
60,0 - 79,9 .....	622228	629	83665	611	469675	643	68888	567
80,0 prosent og over .....	822929	611	105705	661	508187	612	209036	589

# Eiendomsomsetning, 1. kv. 1996

Tabell 1. Tinglyst omsetning av fast eiendom. 1. kvartal

Fylke	Antall omsetninger				Tinglyst beløp <sup>1</sup>			
	1993	1994	1995	1996*	1993	1994	1995	1996*
	Mill.kroner							
Hele landet.....	23 273	26 988	29 200	28 595	7 883	10 589	12 592	13 121
Østfold .....	1 331	1 375	1 518	1 526	432	499	582	561
Akershus .....	2 020	2 399	2 742	2 645	940	1 376	1 712	1 899
Oslo.....	1 890	2 137	2 614	2 582	1 676	1 862	2 401	2 574
Hedmark.....	1 216	1 267	1 540	1 238	248	315	477	424
Oppland.....	1 024	1 284	1 673	1 483	245	233	421	423
Buskerud.....	1 420	1 604	1 680	1 779	437	652	626	719
Vestfold.....	1 208	1 320	1 353	1 266	414	585	577	587
Telemark.....	969	1 093	1 212	1 162	188	285	439	334
Aust-Agder.....	728	780	922	858	163	211	234	246
Vest-Agder.....	905	1 228	1 155	1 199	247	399	404	443
Rogaland.....	1 892	2 567	2 421	2 621	611	1 124	1 062	1 367
Hordaland.....	2 020	2 314	2 354	2 574	716	879	898	1 166
Sogn og Fjordane.....	477	523	556	604	119	135	163	125
Møre og Romsdal.....	1 304	1 371	1 517	1 537	297	330	369	427
Sør-Trøndelag.....	1 329	1 548	1 529	1 486	425	566	1 018	649
Nord-Trøndelag.....	734	815	779	715	188	220	226	243
Nordland.....	1 479	1 813	1 998	1 808	265	518	503	458
Troms.....	842	937	983	985	166	261	302	347
Finnmark.....	485	613	654	527	106	138	178	130

<sup>1</sup> Omfatter hovedsakelig kjøpesummer, men for vederlagsfri omsetning har en brukt oppgitt verdi. T.o.m. 1. kvartal 1995 er kapitalisert verdi av årlig beløp regnet med. \*Foreløpige tall.

Tabell 2. Tinglyst omsetning av fast eiendom, etter type eiendom. 1. kvartal

Type eiendom	1993	1994	1995	1996*
I alt.....	23 273	26 988	29 200	28 595
Boligeiendom.....	13 937	17 095	18 020	18 471
Med bygning.....	12 413	15 371	16 055	16 569
Uten bygning.....	1 424	1 712	1 965	1 902
Uoppgitt.....	100	12	-	-
Fritidseiendom.....	3 210	3 514	3 995	4 083
Med bygning.....	2 611	2 809	3 073	3 236
Uten bygning.....	576	702	922	847
Uoppgitt.....	23	3	-	-
Landbrukseiendom.....	1 765	1 861	2 183	2 208
Med bygning.....	1 543	1 597	1 797	1 896
Uten bygning.....	215	264	386	312
Uoppgitt.....	7	-	-	-
Forretnings-/kontoreiendom.....	516	648	672	707
Med bygning.....	487	592	592	648
Uten bygning.....	25	55	80	59
Uoppgitt.....	4	1	-	-
Industrieiendom.....	299	376	434	506
Med bygning.....	250	296	342	389
Uten bygning.....	49	78	92	117
Uoppgitt.....	-	2	-	-
Kommunikasjon.....	235	277	241	148
Annen.....	1 488	1 484	1 630	1 441
Uoppgitt.....	1 823	1 733	2 025	1 031

\*Foreløpige tall.

# Eiendomsomsetning, 1. kv. 1996

Tabell 3. Tinglyst omsetning av fast eiendom, etter omsetningsmåte og type eiendom. 1. kvartal 1996

Type eiendom	Etablering av feste	Feste- overgang	Hjemmelsovergang						
			I alt	Fritt salg	Gave	Tvangs- salg	Uskifte- bevilling	Skifte- oppgjør	Annet og uoppgitt
I alt .....	524	2 720	25 351	14 393	1 940	417	2 317	3 835	2 449
Boligeiendom .....	96	1 693	16 682	10 826	742	298	1 287	2 472	1 057
Med bygning .....	15	1 634	14 920	9 412	593	293	1 259	2 414	949
Uten bygning .....	81	59	1 762	1 414	149	5	28	58	108
Fritidseiendom .....	303	758	3 022	1 282	531	17	352	544	296
Med bygning .....	67	708	2 461	969	418	16	339	483	236
Uten bygning .....	236	50	561	313	113	1	13	61	60
Landbrukseiendom .....	6	6	2 196	694	462	19	208	495	318
Med bygning .....	-	4	1 892	588	427	17	175	432	253
Uten bygning .....	6	2	304	106	35	2	33	63	65
Forretnings-/kontoreiendom .....	12	70	625	446	20	16	27	33	83
Med bygning .....	1	67	580	410	19	15	26	33	77
Uten bygning .....	11	3	45	36	1	1	1	-	6
Industrieiendom .....	18	59	429	307	10	12	8	17	75
Med bygning .....	-	57	332	236	6	11	7	16	56
Uten bygning .....	18	2	97	71	4	1	1	1	19
Kommunikasjon .....	-	-	148	37	1	14	-	7	89
Annet .....	66	59	1 316	617	118	29	75	161	316
Uoppgitt .....	23	75	933	184	56	12	360	106	215

\* Foreløpige tall.

# Eiendomsomsetning, 1. kv. 1996

Tabell 4. Boligeiendommer<sup>1</sup> med bygning, omsatt i fritt salg, etter kjøpesum

Kvartal og fylke	Antall bolig-eiendommer i alt	Etter kjøpesum i 1000 kroner				Kjøpe-sum i alt	Gjennom-snittlig kjøpesum pr. bolig-eiendom	
		-399	400-599	600-799	800-			
							Mill. kr	1000 kr
1991 .....	29 182	7 962	9 058	6 336	5 826	18 467	633	
1992 .....	30 046	8 934	9 963	6 155	4 994	17 499	582	
1993 .....	37 553	11 800	11 346	8 027	6 380	21 360	569	
1994 .....	44 602	11 686	11 758	10 623	10 535	28 552	640	
1995 .....	47 110	10 055	10 965	11 664	14 426	33 610	713	
<b>1992</b>								
1. kvartal .....	5 806	1 700	1 909	1 158	1 039	3 464	597	
2. " .....	6 883	1 911	2 336	1 430	1 206	4 142	602	
3. " .....	8 387	2 388	2 840	1 755	1 404	4 868	580	
4. " .....	8 970	2 935	2 878	1 812	1 345	5 025	560	
<b>1993</b>								
1. kvartal .....	6 502	2 304	2 082	1 204	912	3 524	542	
2. " .....	8 507	2 722	2 497	1 949	1 339	4 741	557	
3. " .....	11 287	3 424	3 429	2 445	1 989	6 516	577	
4. " .....	11 257	3 350	3 338	2 429	2 140	6 578	584	
<b>1994</b>								
1. kvartal .....	8 169	2 350	2 257	1 895	1 667	5 115	626	
2. " .....	10 660	3 026	2 918	2 482	2 234	6 461	606	
3. " .....	13 162	3 198	3 384	3 175	3 405	8 585	652	
4. " .....	12 611	3 112	3 199	3 071	3 229	8 391	665	
<b>1995</b>								
1. kvartal .....	8 968	2 120	2 241	2 299	2 308	6 107	681	
2. " .....	10 912	2 429	2 649	2 768	3 066	7 531	690	
3. " .....	13 831	2 829	3 125	3 378	4 499	10 034	726	
4. " .....	13 399	2 677	2 950	3 219	4 553	9 938	742	
<b>1996</b>								
1. kvartal* .....	9 386	2 057	2 130	2 125	3 074	6 915	737	
<b>1. kvartal 1996*</b>								
Østfold .....	412	100	144	96	72	239	580	
Akershus .....	1 260	131	193	247	689	1 195	948	
Oslo .....	1 628	261	363	286	718	1 594	979	
Hedmark .....	258	99	85	40	34	126	490	
Oppland .....	248	79	73	54	42	135	546	
Buskerud .....	568	138	123	151	156	364	642	
Vestfold .....	452	81	138	126	107	297	657	
Telemark .....	287	87	89	70	41	158	550	
Aust-Agder .....	179	52	55	42	30	100	559	
Vest-Agder .....	380	64	129	98	89	250	659	
Rogaland .....	1 139	185	231	299	424	831	730	
Hordaland .....	796	170	139	200	287	596	748	
Sogn og Fjordane .....	85	30	19	18	18	45	530	
Møre og Romsdal .....	400	135	98	99	68	221	552	
Sør-Trøndelag .....	440	125	93	110	112	284	646	
Nord-Trøndelag .....	202	78	56	47	21	95	471	
Nordland .....	354	129	63	77	85	200	564	
Troms .....	243	78	34	57	74	160	657	
Finnmark .....	55	35	5	8	7	25	447	

<sup>1</sup> Boligeiendom omfatter enebolig, tomannsbolig, rekke- og kjedehus, blokkleilighet og annet, inkl. leiegårder o.l. Sammensetningen av omsatt boligmasse varierer over tid. Tallene behøver derfor ikke å gi et riktig bilde av prisutviklingen av bestemte boligtyper. I enkelte tilfeller kan en omsetning omfatte flere boliger. Boligeiendommer uten oppgitt kjøpesum er ikke tatt med i tabellen. \* Foreløpige tall.

# Eiendomsomsetning, 1. kv. 1996

Tabell 5. Boligeiendommer<sup>1</sup> med bygning, omsatt i fritt salg, etter boligtype

Kvartal og fylke	I alt	Ene- bolig	Tomanns- bolig	Rekke- /kjedehus	Blokk- leilighet	Annet	Uoppgitt (for type bolig)
1992 .....	30 046	13 173	2 123	3 280	5 068	2 174	4 228
1993 .....	37 553	19 722	2 713	4 402	6 225	3 533	958
1994 .....	44 602	22 702	3 257	5 017	8 188	4 243	1 195
1995 .....	47 110	23 887	3 408	5 239	8 884	4 883	809
1992							
1. kvartal .....	5 806	2 269	441	616	1 118	402	960
2. " .....	6 883	2 744	504	684	1 070	415	1 466
3. " .....	8 387	3 915	531	1 031	1 302	550	1 058
4. " .....	8 970	4 245	647	949	1 578	807	744
1993							
1. kvartal .....	6 502	3 202	512	814	1 117	661	196
2. " .....	8 507	4 483	604	1 054	1 382	778	206
3. " .....	11 287	6 342	784	1 216	1 670	1 014	261
4. " .....	11 257	5 695	813	1 318	2 056	1 080	295
1994							
1. kvartal .....	8 169	4 103	578	926	1 483	824	255
2. " .....	10 660	5 355	773	1 171	1 951	1 042	368
3. " .....	13 162	7 018	940	1 484	2 263	1 151	306
4. " .....	12 611	6 226	966	1 436	2 491	1 226	266
1995							
1. kvartal .....	8 968	4 301	674	1 109	1 718	978	188
2. " .....	10 912	5 641	763	1 272	1 903	1 125	208
3. " .....	13 831	7 257	1 002	1 441	2 521	1 390	220
4. " .....	13 399	6 688	969	1 417	2 742	1 390	193
1996							
1. kvartal* .....	9 386	4 571	729	988	1 992	937	169
1. kvartal 1996*							
Østfold .....	412	281	32	38	36	22	3
Akershus .....	1 260	570	92	206	277	88	27
Oslo .....	1 628	195	87	108	1 098	112	28
Hedmark .....	258	172	23	27	8	16	12
Oppland .....	248	188	12	14	18	8	8
Buskerud .....	568	306	31	57	68	94	12
Vestfold .....	452	306	36	43	23	36	8
Telemark .....	287	211	18	14	14	27	3
Aust-Agder .....	179	122	19	16	3	19	-
Vest-Agder .....	380	193	28	51	57	49	2
Rogaland .....	1 139	633	101	100	179	110	16
Hordaland .....	796	330	90	114	142	106	14
Sogn og Fjordane .....	85	53	7	14	4	4	3
Møre og Romsdal .....	400	243	31	55	9	54	8
Sør-Trøndelag .....	440	184	42	60	18	125	11
Nord-Trøndelag .....	202	133	15	34	4	13	3
Nordland .....	354	246	38	29	6	29	6
Troms .....	243	166	15	8	27	23	4
Finnmark .....	55	39	12	-	1	2	1

<sup>1</sup> I enkelte tilfeller kan en omsetning omfatte flere boliger. Boligeiendommer uten oppgitt kjøpesum er ikke tatt med i tabellen. \*Foreløpige tall.

# Eiendomsomsetning, 1. kv. 1996

Tabell 6. Fritidseiendommer<sup>1</sup> med bygning, omsatt i fritt salg, etter kjøpesum

Kvartal	Antall fritids-eiendommer i alt	Etter kjøpesum i 1000 kroner				Kjøpesum i alt	Gjennomsnittlig kjøpesum pr. fritidseiendom
		-199	200-399	400-599	600-		
						Mill. kr	1000 kr
1991 .....	3 349	2 062	819	225	243	814	243
1992 .....	3 331	2 115	820	193	203	695	209
1993 .....	4 785	3 206	1 023	278	278	937	196
1994 .....	5 570	3 375	1 209	449	537	1 386	249
1995 .....	5 593	3 292	1 415	413	473	1 372	245
1992							
1. kvartal .....	491	308	119	26	38	111	225
2. " .....	801	486	205	53	57	174	217
3. " .....	1 102	680	295	59	68	240	218
4. " .....	937	641	201	55	40	170	182
1993							
1. kvartal .....	735	550	121	33	31	116	157
2. " .....	1 133	728	249	76	80	251	221
3. " .....	1 540	984	376	100	80	305	198
4. " .....	1 377	944	277	69	87	266	193
1994							
1. kvartal .....	907	639	152	58	58	182	201
2. " .....	1 424	827	322	126	149	364	256
3. " .....	1 787	1 033	423	152	179	466	260
4. " .....	1 452	876	312	113	151	374	257
1995							
1. kvartal .....	895	583	189	58	65	188	210
2. " .....	1 277	723	327	114	113	336	263
3. " .....	1 877	1 054	522	142	159	484	258
4. " .....	1 544	932	377	99	136	365	236
1996							
1. kvartal* .....	963	627	200	60	76	238	247

<sup>1</sup> Fritidseiendommer uten oppgitt kjøpesum er ikke tatt med i tabellen. \* Foreløpige tall.



# Bruktboligprisene stiger mest i Oslo og Akershus

Prisene på brukte boliger økte med 8 prosent fra 1. kvartal 1995 til 1. kvartal 1996. Prisene har økt mest i Oslo og Akershus i denne perioden, 11 prosent. I resten av landet er stigningen om lag 7 prosent.

Fra 4. kvartal 1995 til 1. kvartal 1996 økte prisene med mellom 1 til 2 prosent i Oslo og Bærum, varierende etter boligtype. Prisene på småhus steg mest det siste året, 11,5 prosent. Prisene på blokkleiligheter og eneboliger har økt med henholdsvis 10,5 og 7,1 prosent i samme periode. Siden bunnivået i 1. kvartal 1993 har prisene steget om lag 50 prosent i dette området.

## Blokkleiligheter opp 8 prosent i Akershus

I Akershus (unntatt Bærum) økte pri-

sene på blokkleiligheter med 7,8 prosent fra 4. til 1. kvartal. Prisene på småhus sank derimot 3,1 prosent, mens prisene på eneboliger økte 2,7 prosent. Siden bunnivået for tre år siden har prisene steget 38 prosent i dette fylket.

## Lavere priser i Stavanger, Bergen og Trondheim

Prisene på eneboliger og småhus sank henholdsvis 4,4 og 4,5 prosent i prisen Stavanger, Bergen og Trondheim fra 4. til 1. kvartal. Blokkleilighetsprisene steg noe, slik at totalt var

nedgangen 2,7 prosent. Det er et svakt sesongmønster for boligprisene, med forholdsvis lave priser i vinterhalvåret, og høyere priser på sommeren.

## Opp 7 prosent i resten av landet siste året

I områdene utenfor de store byene er det vanligvis ikke så store prisvariasjoner. Også her steg prisene forholdsvis mye det siste året, 7,2 prosent. Prisene på småhus har steget mest, 9,4 prosent.

## Borettslagsleiligheter opp 3,3 prosent

Norske boligbyggelags Landsforbunds (NBBLs) prisstatistikk for borettslagsleiligheter viser 3,3 prosent økning fra 4. kvartal 1995 til 1. kvartal 1996. Blokkleiligheter har steget mest i pris, 4,6 prosent. Økningen var spesielt høy i byene; Oslo, Stavanger, Bergen og Trondheim. Ellers i landet var det bare små endringer.

## Om statistikken

Statistisk sentralbyrås prisstatistikk på brukte boliger er basert på tinglyste omsetninger i fritt salg fra det nasjonale Grunneiendoms-, Adresse- og Bygningsregisteret (GAB). Boligene er inndelt i tre hustyper; eneboliger, småhus (tomannsboliger, rekkehus og eneboliger i kjede) og blokkleiligheter. Landet er inndelt i de fire sonene Oslo m/Bærum, resten av Akershus, storbyene Stavanger, Bergen og Trondheim, og resten av landet. Det utarbeides prisindekser for alle hustyper innen hver sone.

Indeksbergingene for 1. kvartal 1996 baserer seg på til sammen 5 700 boligomsetninger.

SSB publiserer i tillegg Norske Boligbyggelags Landsforbunds (NBBLs) prisstatistikk for borettslag. Prisindeksene er beregnet på grunnlag av gjennomsnittlig totalpris (innskudd + andel fellesgjeld i borettslaget), og korrigeres ikke for eventuelle kvalitetsendringer i boligmassen slik SSBs indekser gjør. NBBL skiller ikke mellom småhus og eneboliger, men andelen eneboliger er så lav at SSBs og NBBLs småhusbegrep trolig er sammenfallende.

## Ny statistikk

### Prisindeks, brukt bolig, 1. kv. 1996.

Statistikken utgis hvert kvartal i Ukens statistikk og månedshftet Bygginformasjon. Mer informasjon: Randi Jule, tlf. 62 88 54 64, e-post: jul@ssb.no eller Arild Thomassen, tlf. 62 88 54 27, e-post: art@ssb.no. Vedleggstabeller side: 14-16.

Prisindeks for brukt bolig i alt. 1991=100

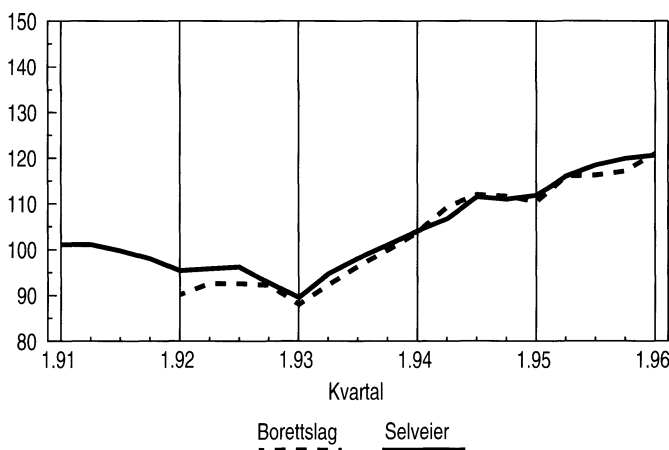

Prisindeks for brukt bolig. Selveier. Oslo m/Bærum. 1991=100

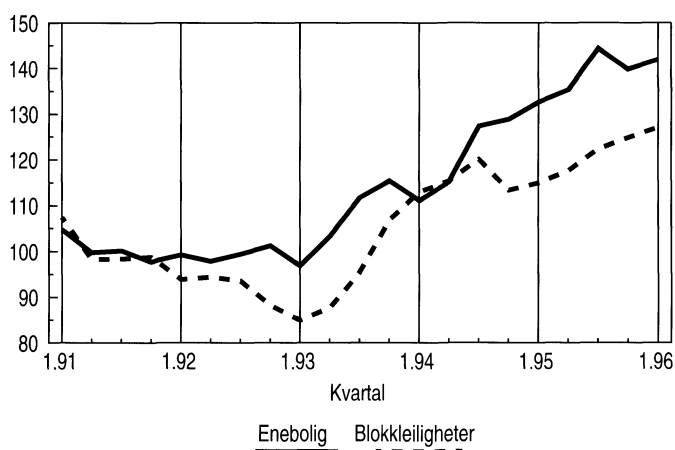

# Redusert kraftproduksjon i mai

Produksjonen av elektrisk kraft var i mai på 8 441 GWh (gigawattime), noe som er 5 prosent lavere enn i samme måned året før. Forbruket var på 8 719 GWh og var så å si uendret fra mai i fjor.

Blant fylker med høy kraftproduksjon (over 9 000 GWh i året) var produksjonsnedgangen størst i Telemark og Vest-Agder, med en reduksjon på henholdsvis 40 og 39 prosent i forhold til samme måned året før. I Nordland og Rogaland var det en kraftig oppgang i produksjonen på henholdsvis 42 og 25 prosent. Hittil i år har produksjonen av elektrisk kraft vært på 54 163 GWh, opp om lag 1 prosent fra samme periode i fjor.

## Nesten uendret forbruk

Totalt forbruk av kraft var i mai på 8 719 GWh. Dette var 0,2 prosent lavere enn i samme måned i fjor til tross for en relativt kald maimåned. Det var innen alminnelig forsyning til husholdninger og industri at forbruket ble redusert. Forbruket innen kraftintensiv industri økte med 2,8 prosent i forhold til samme måned året før. Størst var oppgangen innen produksjon av jern, stål og ferrolegeringer med en økning på 5,3 prosent. Forbruket av elektrisk kraft har hittil i år vært på 54 145 GWh, noe som er 5 prosent høyere enn tilsvarende periode i 1995.

Forbruk av elektrisk kraft, alminnelig forsyning. Bruttoforbruk unntatt kraftintensiv industri. Måned. GWh

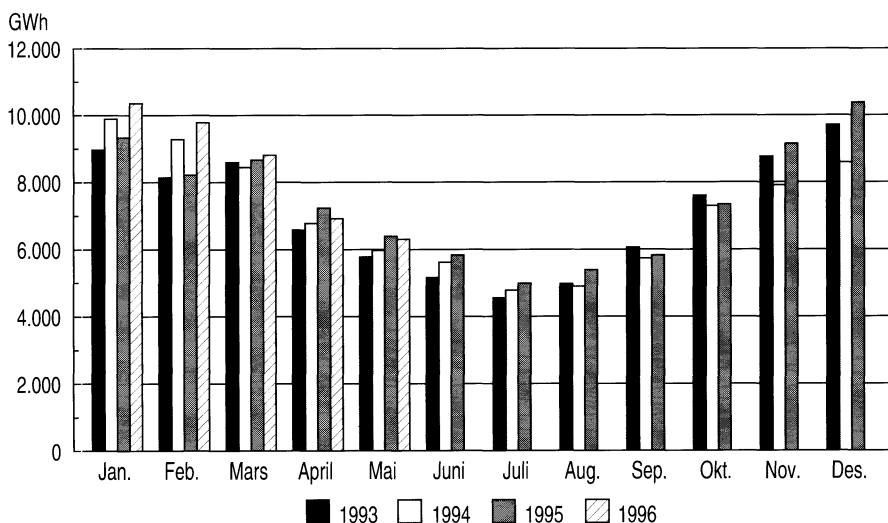

Produksjon av elektrisk kraft. Måned. GWh

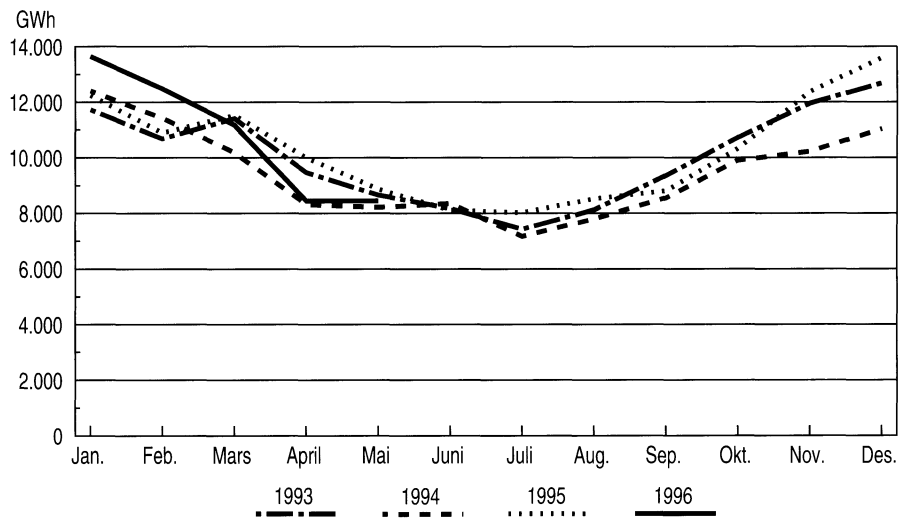

Den reduserte produksjonen i mai og det så å si uendrede forbruket førte til at Norge i denne måneden var nettoimportør av elektrisk kraft. Hittil i år er det blitt importert omtrent like mye elektrisk kraft som det er blitt eksportert. Om lag 67 prosent av kraftimporten har kommet fra Danmark.

## Lav fyllingsgrad i mai

Fyllingsgraden i vannmagasinene var i mai på mellom 26 og 29 prosent, noe som er over 10 prosentenheter lavere enn gjennomsnittlig fyllingsgrad for dette tidspunktet i 10-årsperioden 1982-1991. Dette bidro til at spotprisnivået på elektrisk kraft ble svært høyt denne måneden. Gjennomsnittlig spotpris i mai var på 26,3 øre/kWh

(kilowattime). I samme måned i fjor var spotprisen på 12,5 øre/kWh.

Fyllingsgraden har steget de siste ukene blant annet som følge av tilsig fra snøsmelting i fjellene, men den har steget noe mindre enn det som er normalt for årstiden. I begynnelsen av uke 25 var den på 40,6 prosent, noe som er nesten 20 prosentenheter under gjennomsnittet for 1982-1991.

## Om statistikken

Bruttoforbruk innenlands fremkommer ved at total produksjon blir korrigert for import og eksport (eksklusive tap i linjenettet, pumpekraftforbruk og eget forbruk i kraftverkene). Tallene for import og eksport siste måned er foreløpige.

Forbrukstall for kraftkrevende industri rapporteres særskilt, og er delt inn i følgende næringsgrupper: 1) Produsenter av kjemiske råvarer, 2) Produsenter av jern, stål og ferrolegeringer og 3) Produsenter av aluminium og andre metaller.

## Ny statistikk

### Månedlig elektrisitetsstatistikk, mai 1996.

Statistikken utarbeides i samarbeid med Statnett og NVE, og utgis månedlig i Ukens statistikk. Den er også tilgjengelig i Norges offisielle statistikk (NOS) Statistisk månedshäfte. Mer informasjon: Ann Christin Bøeng, tlf. 22 86 47 43, e-post: abg@ssb.no. Vedleggstabellside: 22.

# Bustadbygginga ned 15 prosent

I dei fem første månadene i år har talet på igangsette bustader gått ned vel 15 prosent samanlikna med same periode i 1995. I denne perioden er det også ein nedgang på 11 prosent i igangsett bruksareal til bustader. Påbegynt bruksareal til yrkesbygg har hittil i år auka knapt 6 prosent i forhold til i fjor.

Hittil i år er det sett i gang bygging av 6 058 bustader mot 7 152 i dei fem første månadene i 1995. Talet på igangsette bustader i mai er knapt 16 prosent lågare enn for mai i fjor.

## Størst nedgang i Sogn og Fjordane

I Sogn og Fjordane er det hittil i år sett i gang bygging av 110 færre bustader enn til same tid i 1995. Dette er ein nedgang på 64 prosent. Telemark har ein nedgang for igangsette bustader på knapt 53 prosent i denne perioden, medan nedgangen i Oslo er knapt 43 prosent. Samanlikna med i fjor er det berre Vestfold, Rogaland, Møre og Romsdal, Nord-Trøndelag og Finnmark som har auke i talet på igangsette bustader dei fem første månadene i år. Påbegynt bruksareal til bustader hittil i år er 900 900 kvadratmeter. På same tid i fjor var 1 012 600 kvadratmeter bruksareal sett i gang. For mai er påbegynt bruksareal til bustader vel 15 prosent mindre enn for mai 1995.

## Om statistikken

Byggjearealstatistikken er basert på bygningsregisteret i GAB (Grunneigedom-, Adresse- og Bygningsregisteret). Det er Miljøverndepartementet som eig registeret, men det faglege ansvaret er ivareteke av Statens kartverk. Kommunane registrerer alle nye bygg ved tre tidspunkt; godkjenning av kommunen, igangsetjing og fullføring. Kvar månad vert totale og fylkesvise tal for talet på bustader, bruksareal til bustader og bruksareal til andre bygg publiserte. Kvartals- og årsstatistikken gir tal på kommunenivå.

## Uvisse i statistikken

Det er eit visst etterslep i registreringane av byggjesaker til GAB-registeret. Undersøkingar av igangsette bygg i 1993 og 1994 viste eit gjennomsnittleg etterslep på 1,4 månader for bustader, og 2,2 månader for bruksareal til andre bygg. For bygg registrerte i mai var etterslepet gjennomsnittleg 1,7 månader for bustader og 2,0 månader for andre bygg.

På grunn av etterslepet vil månadsstatistikken kunne liggje litt under eller over faktiske tal. For talet på bustader hadde vi i 1994 eit gjennomsnittleg avvik på 10,3 prosent og 15,0 prosent for bruksareal til andre bygg. På årsbasis har det vist seg at registrerte og faktiske tal stemmer godt overeins. I 1994 hadde vi eit avvik på 0,2 prosent for talet på bustader, og 3,8 prosent for bruksareal til andre bygg.

## 241 200 kvadratmeter til yrkesbygg i mai

I mai var igangsett bruksareal til yrkesbygg 241 200 kvadratmeter. Dette talet er knapt 23 prosent lågare enn talet for mai i fjor. Talet for fjoråret var imidlertid uvanleg høgt noko som i stor grad kjem av melding om delar av ekspedisjonsbygget på Gardermoen. Ser vi bort frå dette bygget, er nedgangen i mai berre 4 prosent. Påbegynt bruksareal til yrkesbygg i mai i år er større enn for mai 1993 og mai 1994, og trenden for igangsett bruksareal til yrkesbygg er positiv.

## Nytt parkeringshus på Værnes

I Nord-Trøndelag er det sett i gang 36 800 kvadratmeter bruksareal til yrkesbygg i mai. Vel 60 prosent av dette arealet kjem av parkeringshus på Værnes. I Rogaland er det i mai påbegynt mykje bruksareal til jordbruk og skogbruk. Her er 12 600 av totalt 32 700 kvadratmeter påbegynt bruksareal til yrkesbygg sett i gang innanfor denne næringa.

Tal på bustader sette i gang hittil i år. Fylke, 1995 og 1996

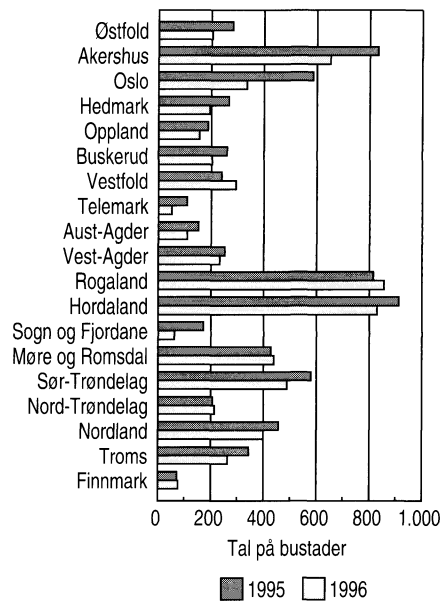

## Bergen kommune

Godkjende, igangsette og fullførte bygg i Bergen kommune i februar, mars og april 1996 vart registrerte i GAB-registeret i mai. Tal for Bergen i mai er ikkje registrerte. Vi har fått hovudtala for igangsette bygg direkte frå kommunen. I mai vart 32 bustader, 3 922 kvadratmeter bruksareal til bustader og 2 291 kvadratmeter bruksareal til andre bygg registrerte igangsett i Bergen. Desse tala er inkluderte i teksten ovanfor og i tabellane over igangsette bygg.

## Ny statistikk

### Byggjearealstatistikk, mai 1996.

Statistikken vert utgitt kvar månad i Ukens statistikk og månadsheftet Bygginfo. Meir informasjon: John Bjørke, tlf. 62 88 54 30, e-post: job@ssb.no eller Ingveit Seliussen, tlf. 62 88 55 15, e-post: ins@ssb.no. Vedleggstabellar side: 23-26.

Neste nummer av Ukens statistikk kommer 18. juli.

# Økt eksport til Asia

Norge eksporterte tradisjonelle varer for 6,4 milliarder kroner til asiatiske land de fem første månedene i år. Dette er 1,2 milliarder eller 24,2 prosent mer enn for samme tidsrom i fjor. Norges samlede eksportverdi av tradisjonelle varer økte i samme periode med 6,9 prosent. Verdien av den tradisjonelle vareimporten utgjorde 8,5 milliarder kroner fra land i Asia. Det er en liten økning på 267 millioner fra tilsvarende periode i fjor.

Japan er vårt klart viktigste eksportmarked i Asia med en verdi på 1,8 milliarder kroner hittil i år, eller en andel på 28 prosent.

## Liten endring i eksporten til Japan

Fiskeeksporten til Japan steg med 94 millioner kroner, og utgjorde 668 millioner de fem første månedene i år. Eksportverdien for fersk oppdrettslaks ble redusert med 27 millioner kroner til 164 millioner. Ellers steg eksportverdiene for makrell, ørret, laksefileter, alle fryste, med henholdsvis 36, 19 og 33 millioner kroner. For både møbler og enkelte maskingrupper økte eksportverdien sammenlignet med perioden januar-mai i fjor. Japan tok imot mindre kjemiske grunnstoffer, metaller og papir og papp.

## Andre viktige eksportland i Asia

Til Sør-Korea, Thailand og Singapore utførte vi tradisjonelle varer for mellom 530-580 millioner kroner de fem første månedene i år. Kina tok i mot varer for 445 millioner kroner.

Til Sør-Korea steg eksportverdien for jern og stål og vitenskaplige instrumenter, mens verdien for en del maskingrupper ble redusert. Til Singapore hadde vi en reduksjon i eksport-

verdien på 81 millioner kroner. Det kan i hovedsak tilbakeføres til gruppen jern og stål og maskiner. Eksportverdien til Thailand økte med 157 millioner kroner. Hele denne importstigningen skyldtes ulike typer maskiner. Kina har den høyeste prosentvise veksten med 41,6 prosent i forhold til de fem første månedene i fjor. Her steg eksporten av kunstgjødsel og maskiner.

## Liten endring i importen fra Asia

Fra Japan importerte vi varer for 3,1 milliarder kroner de første fem månedene. Det er en andel på 36,8 prosent av vår samlede import fra denne delen av verden. Endringen i totalimporten var bare 130 millioner kroner. Blant enkeltproduktene steg importen av jern og stål og data-/kontormaskiner med henholdsvis 370 og 52 millioner kroner. Vi importerte færre personbiler, 5 247 til og med mai i år mot 8 837 i fjor. For gruppen tele- og TV-apparater gikk verdien av vareimporten ned med 63 millioner kroner.

## Kina er nest største importland

Fra Kina importerte vi tradisjonelle varer for 1,6 milliarder kroner eller 68 millioner mer enn på samme tid i fjor. Maskinimporten steg, mens verdien for varegruppen klær var 84 millioner kroner lavere.

Andre store importland i denne verdensdelen er Taiwan, Sør-Korea og Hongkong, med verdier på henholdsvis 800, 553 og 482 millioner kroner til og med mai i år. Fra Taiwan økte importverdien med 142 millioner kroner. De viktigste bidragene var gruppen data- og kontormaskiner og kjøretøy og deler. Fra Sør-Korea importerte vi færre biler, i likhet med Japan. Vi mottok 2 922 biler fra Sør-Korea de fem første månedene i fjor, mot 1 214 i år.

## Om statistikken

Alle tall gjelder utenrikshandelen med varer. Utenrikshandelen med tjenester er ikke med. Tjenestebalansen inngår derimot i utenriksregnskapet som blir publisert senere, og som også omfatter rente- og stønadsbalansen med utlandet. *Tradisjonelle varer:* Ved import, alle varer utenom skip og oljeplattformformer. Ved eksport, alle varer utenom skip, oljeplattformformer, råolje og naturgass.

## Ny statistikk

**Utenrikshandelen med varer, mai 1996.** Statistikken utgis hver måned i Ukens statistikk og Månedstatistikk over utenrikshandelen. Tallene er tilgjengelige ved Kundetjenesten for utenrikshandelen, tlf. 22 86 47 52/53. Mer informasjon: Øyvind Hagen, tlf. 22 86 47 26, e-post: oyh@ssb.no.

## Nye publikasjoner

### Statistisk månedshefte (SM 5/96)

Heftet har faste tabeller med konjunkturstatistikk og måneds- og kvartalsstatistikk for en rekke områder: befolkning, arbeidskraft, lønn, konsumprisindeks, næringsøkonomi, samfunnsøkonomi og finanser (Norges offisielle statistikk C 290, 127 sider, 60 kr ISBN 82-537-4229-0 ISSN 0029-3636)

### Økonomiske analyser (ØA 4/96)

Økonomiske analyser utgis av Forskningsavdelingen i Statistisk sentralbyrå og utkommer med ni nummer i året. Economic Survey, som kommer fire ganger i året, inneholder utdrag fra Økonomiske analyser. Nr. 4/96 inneholder artiklene: Kraftbeskatning, Lønner det seg å jobbe? En kontrafaktisk analyse av oljepris-

sjøkk, Forventninger i norsk økonomi og Offentlige finanser i Norge sammenlignet med EU-landene, USA og Japan. I tillegg er det med reviderte nasjonalregnskapstall for 1993-1995, hovedtall for offentlige finanser 1995 og et tabell- og diagramvedlegg (Økonomiske analyser, 152 sider, 60 kr ISBN 82-537-4253-3 ISSN 0800-4110)

# Gode tider for offshore-industrien

**Offshorerelatert industri styrket sine ordrebeholdninger kraftig gjennom 1. kvartal med en rekke nye oppdrag på flere av feltene i Nordsjøen. For metallindustrien ble imidlertid 1. kvartal et lite tilbakeslag da prisene på aluminium falt kraftig på de internasjonale varebørsene.**

En rekke nye oppdrag på kontinental-sokkelen styrket ordresituasjonen for den offshorerelaterte industrien. Flere, dels store kontrakter ble inngått om arbeider på Gullfaksfeltet, Friggfeltet og Åsgårdfeltet i 1. kvartal. Også transportmiddelindustrien utenom offshorerelatert virksomhet fikk økt ordretilgangen i 1. kvartal. Økt etterspørsel fra eksportmarkedene bidrog positivt mens ordretilgangen fra innenlandske markeder ble noe sveket.

## Svakere for metallindustrien

Metallindustrien sett under ett hadde noe svakere vekst i ordretilgangen gjennom 1. kvartal enn i de foregående kvartalene. Utviklingen må i første rekke settes i sammenheng med et kraftig prisfall på aluminium på de internasjonale varebørsene (LME).

## Ny næringsstandard og jevnføringsbasis

Fra og med 1. kvartal 1996 tar undersøkelsen i bruk ny næringsstandard (SN94). For å lette brukernes overgang til SN94 i denne sammenheng, er vedleggstabellene påført tallkoder i forspalten. De tilhørende næringsbetegnelser er gitt som korttekster. For nærmere om tallkoder og ny næringsstandard generelt vises til NOS C 182.

Brukere som er kjent med undersøkelsen fra tidligere, vil registrere at enkelte spesialaggregeringer ikke lenger er å finne i vedleggstabellene.

For å forenkle brukernes sammenligninger på tvers av statistikkområder innen industrinæringene, er også jevnføringsbasis lagt om til: 1995 = 100. Brukere som har spesielle behov for tilbakegående serier eller behov for spesielle aggregeringer, kan ta kontakt. Se nedenfor for navn på kontaktpersoner.

Ordretilgang, utvalgte industrinæring. Trendserier. 1995=100

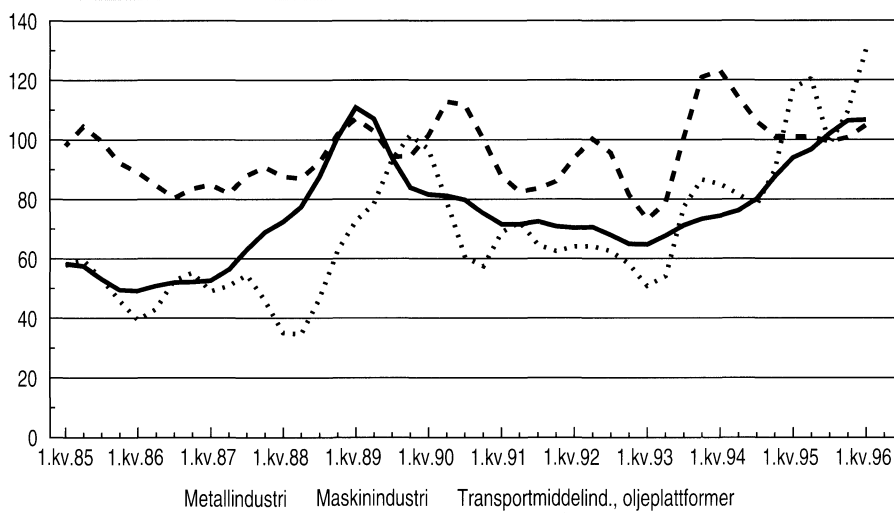

Aluminium ble i mars notert til 1 650 dollar/tonn - vel 250 dollar lavere enn ett år tidligere. Betydningen av dette for lønnsomheten på kort sikt er likevel ikke stor da næringen i utstrakt grad satser på bearbejdede produkter med høyere verdi og større prisstabilitet. En del produsenter opererer også med prissikringsavtaler. Næringen har også en del langsiktige avtaler om leveranser av aluminium til faste priser.

Ordretilgang og -reserver. Endringstall. 1995 = 100

	Tilgang (sesongjustert)		Reserver (ujustert)
	3.kv. 95-4.kv. 95	4.kv. 95-1.kv. 96	1.kv. 95-1.kv. 96
Metallindustri	6,1	-2,2	1,4
Maskinindustri	-2,3	9,0	3,2
Oljeplattformer	28,0	66,1	103,1
Transportmiddelindustri	-24,3	36,3	-3,5

## Om statistikken

Oppgavene til Statistisk sentralbyrås ordrestatistikk for utvalgte industrinæring innhentes fra om lag 500 bedrifter. Undersøkelsen kartlegger blant annet verdien på nye ordre som er mottatt i tellingskvartalet og ordrebeholdning ved utløpet av kvartalet - begge målt i gjeldende priser for kvartalet. Resultatene presenteres i form av elementære verdiindekser. Svarprosenten for undersøkelsen er om lag 90. Det pågår for tiden et større revisjonsarbeid på dette statistikkområdet.

## Ny statistikk

**Ordrestatistikk. Industri, 1. kv. 1996.**  
 Statistikken utgis hvert kvartal i Ukens statistikk. Mer informasjon: Kjell Berger, tlf. 22 86 47 19, e-post: ksb@ssb.no eller Tom Andersen, tlf. 22 86 47 29, e-post: tla@ssb.no. Vedleggstabellerside: 19-21.

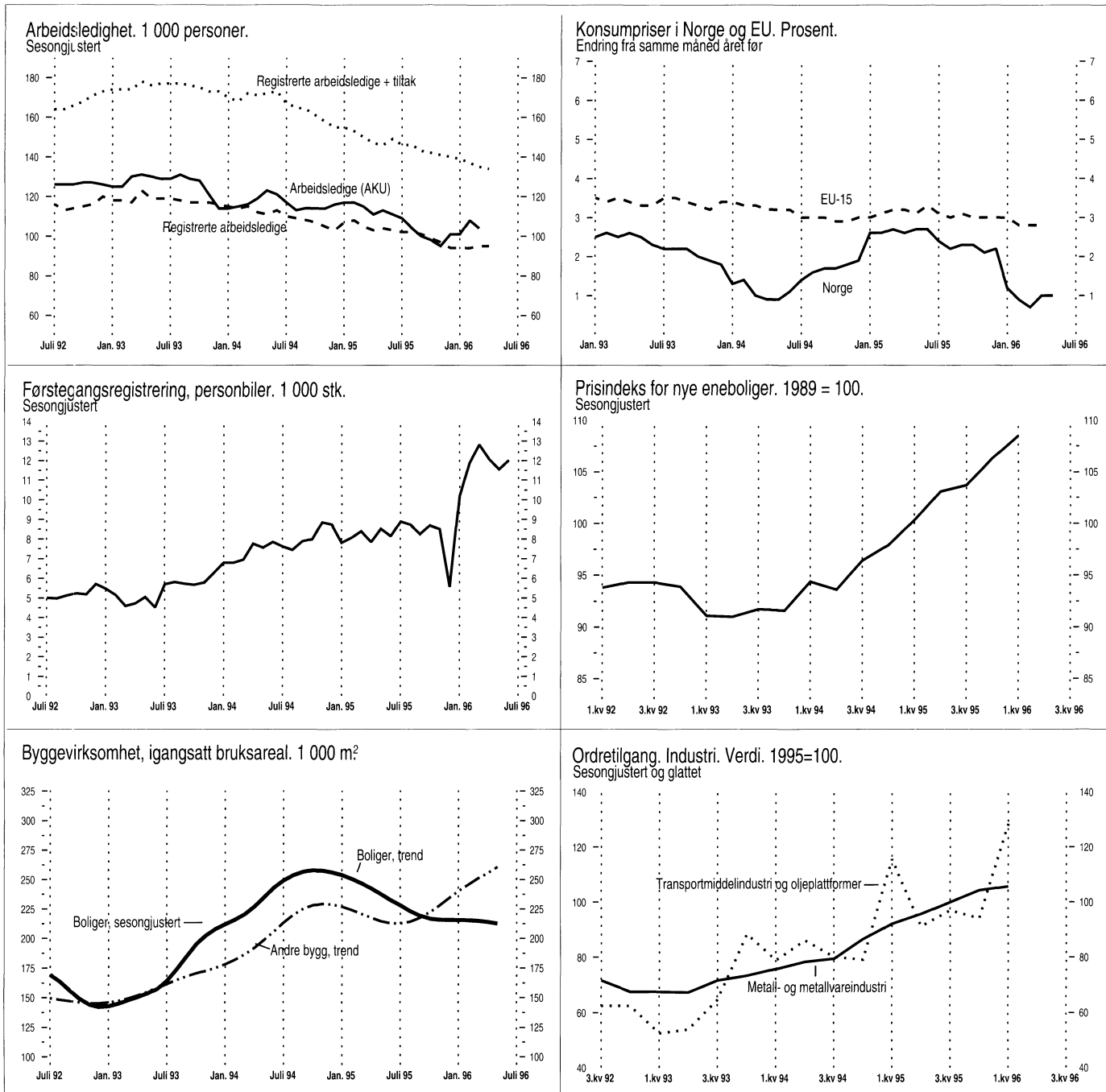

## Uketall

Eksport av laks. <sup>1</sup> 1996			
	Måle-enhet	Uke 25 Nivå	Uke 26 Nivå
Eksport av fersk laks, ukensnitt	Kr/kg	27,90	27,55
Eksport av fersk laks	Tonn	2 971	3784
Eksport av frossen laks, ukensnitt	Kr/kg	31,03	28,93
Eksport av frossen laks	Tonn	362	510

<sup>1</sup> Kilde: SSBs Utenrikshandelsstatistikk. Uketall frigis hver tirsdag ca. kl. 1000, og kan bestilles ved henvendelse til Opplysningen, Utenrikshandel, tlf. 22 86 47 52/53 eller faks 22 42 14 68.

Vannmagasinenes fyllingsgrad. 1996			
	Måle-enhet	Uke 25 Nivå	Uke 26 Nivå
Vannmagasinenes fyllingsgrad <sup>1</sup>	Pst.	40,6	44,5
Område 1 <sup>2</sup>	Pst.	38,6	42,4
Område 2 <sup>2</sup>	Pst.	37,6	39,5
Område 3 <sup>2</sup>	Pst.	46,6	53,2

<sup>1</sup>Kilde: Norges vassdrags- og energiverk. Tallene gjelder mandag. <sup>2</sup> Område 1 omfatter Østlandet og deler av Sørlandet. Område 2 omfatter resten av Sørlandet og mesteparten av Vestlandet. Område 3 omfatter Møre og Romsdal, Trøndelag og Nord-Norge. Uketallene frigis hver mandag kl. 0945, og er da tilgjengelige på Internett, adresse: <http://www.ssb.no/www-open/a200/vannmag/> Tallene kan også bestilles fra Ann Christin Bøeng, tlf. 22 86 47 43, e-post: abg@ssb.no.



	Måleenhet	Periode	Ujusterte tall		Sesongjusterte tall		
			Nivå	Pst. endring fra tilsv. periode året før	Nivå	Pst. endring fra foreg. periode	
<b>Nasjonalregnskap, foreløpige tall</b>							
BNP	Mill. 1993-kr	1. kv. 96	230719	5,4	230791	1,5	
BNP for Fastlands-Norge	Mill. 1993-kr	1. kv. 96	189364	3,6	189891	0,8	
Konsum i husholdninger og ideelle organisasjoner	Mill. 1993-kr	1. kv. 96	109279	5,6	113229	1,9	
Bruttoinvesteringer, fast kapital	Mill. 1993-kr	1. kv. 96	42403	-1,8	45820	-6,8	
Bruttoinvesteringer, Fastlands-Norge	Mill. 1993-kr	1. kv. 96	32163	2,3	34787	-0,7	
Tradisjonell vareeksport	Mill. 1993-kr	1. kv. 96	37913	9,4	36731	10,5	
Tradisjonell vareimport	Mill. 1993-kr	1. kv. 96	52320	7,5	54148	5,6	
<b>Industri og energi</b>							
Produksjonsindeks for industri (volum)	1990=100	April 96	108,2	2,4	112,8	-1,7	
Produksjonsindeks for kraftforsyning (volum)	1990=100	April 96	84,9	-15,2	87,3	-10,6	
Produksjon av olje	1000 tonn	April 96	13186	15,4	..	..	
Produksjon av gass	Mill. Sm <sup>3</sup>	April 96	3078	23,3	..	..	
Produksjon av elektrisk kraft	GWh	<b>Mai 96</b>	<b>8441</b>	<b>-4,8</b>	..	..	
Ørdretilgang, metall- og metallvareindustri (verdi)	1995=100	<b>1. kv. 96</b>	<b>112,7</b>	<b>11,8</b>	<b>105,7</b>	<b>11,6</b>	
Ørdretilgang, transportmiddelind. og oljeplattformer (verdi)	1995=100	<b>1. kv. 96</b>	<b>151,2</b>	<b>7,9</b>	<b>150,1</b>	<b>6,8</b>	
Investeringer, industri	Mill. kr	2. kv. 96	14838 <sup>1</sup>	10,8	3327 <sup>3</sup>	-10,8	
Investeringer i utvinning av råolje og naturgass	Mill. kr	2. kv. 96	40568 <sup>1</sup>	-4,1	..	..	
<b>Bygg og anlegg</b>							
Boliger, antall igangsatt	Antall	<b>Mai 96</b>	<b>1382</b>	<b>-15,9</b>	<b>1432</b>	<b>-8,2</b>	
Andre bygg, igangsatt bruksareal	1000 m <sup>2</sup>	<b>Mai 96</b>	<b>241,2</b>	<b>-22,9</b>	<b>261<sup>3</sup></b>	<b>2,1</b>	
Ørdretilgang, byggeprosjekter (verdi)	1. kv. 1992=100	1. kv. 96	122	8,0	..	..	
Ørdretilgang, anleggsprosjekter (verdi)	1. kv. 1992=100	1. kv. 96	92	-9,8	..	..	
<b>Tjenesteyting</b>							
Overnattinger ved norske hoteller, i alt	1000	Mai 96	950	-1,1	1249	0,9	
<b>Utenriksøkonomi, foreløpige tall</b>							
Vareeksport uten skip og oljeplattformer	Mill. kr	<b>Mai 96</b>	<b>24453</b>	<b>14,1</b>	<b>24010</b>	<b>-5,0</b>	
Tradisjonell vareeksport	Mill. kr	<b>Mai 96</b>	<b>12198</b>	<b>0,0</b>	<b>12250</b>	<b>-6,0</b>	
Råolje og naturgass	Mill. kr	<b>Mai 96</b>	<b>12255</b>	<b>32,7</b>	<b>11875</b>	<b>-1,1</b>	
Vareimport uten skip og oljeplattformer	Mill. kr	<b>Mai 96</b>	<b>17309</b>	<b>-4,6</b>	<b>17498</b>	<b>0,7</b>	
Driftsbalansen <sup>4</sup>	Mill. kr	1. kv. 96	18662	69,3	..	..	
<b>Konsum</b>							
Detaljomsætningsindeksen (volum)	1995=100	April 96	89,8	2,5	101,3	-0,9	
Førstegangsregistrering, personbiler <sup>5</sup>	Antall	<b>Juni 96</b>	<b>12557</b>	<b>36,7</b>	<b>12018</b>	<b>4,0</b>	
<b>Priser og lønninger</b>							
Konsumprisindeksen	1979=100	Mai 96	262,6	1,0	262,1	0,2	
Eksportprisindeks (uten skip og oljeplattformer)	1988=100	1. kv. 96	104,6	-0,2	..	..	
Importprisindeks (uten skip og oljeplattformer)	1988=100	1. kv. 96	106,0	0,2	..	..	
Prisindeks for detaljhandel	1992=100	Mai 96	249,2	0,0	..	..	
Prisindeks for engros handel	1985=100	4. kv. 95	158,1	3,2	..	..	
Produsentprisindeks for produkter fra industri	1981=100	Mai 96	167,6	1,8	..	..	
Prisindeks for førstegangsomsætning innenlands	1981=100	Mai 96	169,5	1,3	..	..	
Prisindeks for nye eneboliger	1989=100	<b>1. kv. 96</b>	<b>108,1</b>	<b>8,3</b>	<b>108,5</b>	<b>2,1</b>	
Prisindeks for bruktbolig	1991=100	<b>1. kv. 96</b>	<b>120,6</b>	<b>7,9</b>	..	..	
Gjennomsnittlig timefortjeneste, industri	Kr	<b>1. kv. 96</b>	<b>112,67</b>	<b>4,8</b>	..	..	
Råoljepris, Brent Blend, spotmarkedet, midtukepris <sup>6</sup>	\$/fat	<b>Uke 26</b>	<b>18,37</b>	<b>10,1</b>	..	..	
<b>Arbeidsmarkedet</b>							
Sysselsatte (AKU)	1000	1. kv. 96	2096	2,7	2128 <sup>7</sup>	0,4	
Arbeidsledige (AKU)	1000	1. kv. 96	117	-5,6	104 <sup>7</sup>	-3,7	
Arbeidsledige i prosent av arbeidsstyrken (AKU)	Pst.	1. kv. 96	5,3	..	4,8 <sup>7</sup>	..	
Registrerte arbeidsledige <sup>8</sup>	1000	<b>Juni 96</b>	<b>95</b>	<b>-13,1</b>	<b>95<sup>9</sup></b>	<b>0,0</b>	
Registrerte arbeidsledige og sysselsatte på tiltak <sup>9</sup>	1000	<b>Juni 96</b>	<b>120</b>	<b>-14,3</b>	<b>134<sup>9</sup></b>	<b>-0,7</b>	
<b>Offentlige finanser og finansmarkeder</b>							
Fordelte skatter, i alt <sup>10</sup>	Mrd. kr	Mars 96	32,3	5,6	..	..	
Åpnede konkurser, i alt <sup>11</sup>	Antall	Mars 96	381	2,7	..	..	
Eurorenter (tre måneders plasseringer i norske kroner) <sup>12</sup>	Pst. pr. år	<b>Uke 26</b>	<b>5,0</b>	..	..	..	
Innenlandsk kreditt tilført publikum (K1) <sup>12</sup>	Mrd. kr	April 96	909,5	6,0	910,5	1,2	
Utlån til publikum fra norske finansinstitusjoner	Mrd. kr	1. kv. 96	850,9	4,7	..	..	
Utlån til publikum fra private og offentlige banker	Mrd. kr	Mars 96	705,9	7,2	..	..	
Innskudd fra publikum i private og offentlige banker	Mrd. kr	Mars 96	468,9	6,7	..	..	
Gj.sn. renteinntas for utlån til publikum fra norske banker <sup>12</sup>	Pst. pr. år	1. kv. 96	7,37	..	..	..	
Gj.sn. rentesats for innskudd fra publikum fra norske banker <sup>12</sup>	Pst. pr. år	1. kv. 96	3,93	..	..	..	

<sup>1</sup> Årsanslag for 1996. <sup>2</sup> Foregående periode. <sup>3</sup> Trend, eksklusive bygg for jordbruk, skogbruk og fiske. <sup>4</sup> Omfatter balanse for handel med varer og tjenester og balanse for renter og stønader. <sup>5</sup> Kilde: Vegdirektoratet. Omfatter også bruktimporterte biler. <sup>6</sup> Kilde: Financial Times. <sup>7</sup> Mars 1996, 3- måneders glidende sentrert gjennomsnitt.

<sup>8</sup> Kilde: Arbeidsdirektoratet. <sup>9</sup> April 1996. <sup>10</sup> Kilde: Skattedirektoratet. <sup>11</sup> Kilde: Brønnøysundregistrene. <sup>12</sup> Kilde: Norges Bank.

Indikatorer med uthevet tekst er endret siden forrige hefte.

27

## Ny statistikk i neste nummer:

- Byggekostnadsindeks, boliger, juni 1996
- Detaljomsetningsindeksen, mai 1996
- Konsumprisindeksen, pr. 15. juni 1996
- Konjunkturbarometeret
- Prisindeks for førstegangsomsetning innenlands, pr. 15. juni 1996
- Produksjonsindeksen, mai 1996
- Produsentprisindeksen, pr. 15. juni 1996
- Terminvis omsetningsstatistikk. Detaljhandel, 6. termin 1995
- Utenrikshandelen med varer, juni 1996

