



28
29

Størst omsetningsvekst i Oslo

Omsetningen i detaljhandelen i Oslo steg med 7,8 prosent i 1995, side 3

Billigere bensin

Det er fem år siden sist det var et så stort fall i bensinprisene som fra mai til juni i år, side 4

Høy norsk eksport

Den samlede eksportverdien i juni var 24,3 milliarder kroner, side 7

Redaksjon: Svein Longva (ansv. red.), Atle Jansson, Johan Alvik, Tom Granseth (økonomiske nøkkeltall).

Redigering/grafikk: Kirsten Aanerud, Elisabeth Godnes, Iris Stenseng, Audhild Øverby. **Korrektur:** Else Efstestad, Asta Bårdseth. **Tabeller:** Camilla Juvet.

Design: Enzo Finger Design. **Trykk:** Lobo Grafisk as.

Priser: Pr. år kr 720,-. Enkeltnr. kr 25,-.

ISSN 0804-0524.

Husk å oppgi kilde: Ukens statistikk/Statistisk sentralbyrå.

Ny statistikk:

	Tekst side:	Tabell side:
Terminvis omsetningsstatistikk. Detaljhandel, 6. termin 1995	3	38
Konsumprisindeksen, pr. 15. juni 1996	4	3
Detaljomsetningsindeksen, mai 1996	5	12
Byggekostnadsindeks, boliger, juni 1996	5	-
Konjunkturbarometeret, 2. kv. 1996	6	31
Prisindeks for førstegangsomsetning innenlands, pr. 15. juni 1996	6	10
Utenrikshandelen med varer, juni 1996	7	35
Produsentprisindeksen, pr. 15. juni 1996	8	11
Produksjonsindeksen, mai 1996	9	16

Annet stoff:

Økonomiske nøkkeltall	10-11	-
------------------------------	-------	---

Elektronisk utgave av Ukens statistikk finnes på SSBs Web-tjeneste, adressen: <http://www.ssb.no>

Publikasjoner

Statistisk sentralbyrå utgir statistikk og analyser i en rekke ulike serier og periodiske publikasjoner.

Norges offisielle statistikk formidler statistikk hovedsakelig i form av tabeller. I denne serien inngår også Statistisk årbok, Statistisk månedshefte, Historisk statistikk og Regionalstatistikk. **Samfunnsspeilet** og

Økonomiske analyser er tidsskrifter som bringer utdypende kommentarer og analyser. **Statistiske analyser** bringer mer "populære" analyser, som retter seg mot en større leserkrets. **Sosiale og økonomiske studier** er en serie for forskningsformidling. **Rapporter** utgis i tilknytning til de enkelte statistikkområdene eller aktuelle prosjekter og oppdrag. Aktuell statistikk presenteres også i ulike tema-publikasjoner, som **Bank- og kredittstatistikk**, **Månedstatistikk over utenrikshandelen** og **Bygginfo**. Det utgis hvert år en **CD-ROM med nordisk statistikk**.

Bestilling av publikasjoner:

For abonnement, samt kjøp av enkeltpublikasjoner: Statistisk sentralbyrå, Salg- og abonnementservice, Postboks 8131 Dep., 0033 Oslo.
Telefon: 22 00 44 80. Telefaks: 22 86 49 76.
E-post: salg-abonnement@ssb.no.

Enkeltpublikasjoner kan også kjøpes hos:
Akademika - avdeling for offentlige publikasjoner, Møllergt. 17, Postboks 8134 Dep., 0033 Oslo.
Telefon: 22 11 67 70. Telefaks: 22 42 05 51.

Alle publikasjoner finnes i vårt bibliotek.

Elektronisk formidling

SSBs Web-tjeneste på Internett blir daglig oppdatert med ny statistikk. Statistikken er også sortert etter emne. I tillegg finnes bl.a. pressemeldinger og Ukens statistikk i elektronisk versjon. Tjenesten er gratis og adressen er: <http://www.ssb.no>

Ny statistikk

	Frigivelses- dato:	Ukens statistikk:
Statistisk sentralbyrå vil publisere nye tall fra følgende statistikker:		
Arbeidstakerstatistikk, 4. kv. 1995	29.07.	01.08.
Byggearealstatistikk, juni 1996	31.07.	08.08.
Hotellstatistikk, juni 1996	02.08.	08.08.
Salg av petroleumsprodukter, juni 1996	19.07.	01.08.
Utenrikshandelen med varer, juni 1996	01.08.	01.08.
Årsstatistikk for eiendomsdrift, forretningsmessig tjenesteyting og utleievirksomhet, 1994	01.08.	01.08.

Statistisk sentralbyrå tar forbehold om at varslet publiseringsdato kan bli forskjøvet.

Størst omsetningsvekst i Oslo

Omsetningen i detaljhandelen i Oslo steg med 7,8 prosent i 1995 sammenlignet med 1994. For hele landet steg salget i gjennomsnitt med 5,3 prosent.

Totalt omsatte detaljhandelsbedriftene i Oslo for 32 301 millioner kroner i fjor, eksklusive merverdiavgifter.

Variasjoner mellom fylker

Buskerud lå også godt over landsgjennomsnittet med en salgsvekst på 7,4 prosent. Akershus, Hedmark, Vestfold, Møre og Romsdal og Sør-Trøndelag hadde alle en omsetningsvekst på i overkant av 6 prosent. Finnmark hadde en salgsvekst på 1,5 prosent, Troms 3,0 og Nordland 3,5 prosent. Oppland fylke skiller seg ut med en salgsøkning på bare 0,9 prosent i fjor. Dette har sammenheng med OL på Lillehammer i 1994. Vest-Agder ligger også lavt med en vekst på kun 1,8 prosent, men dette fylket hadde størst omsetningsvekst i 1994.

Detaljomsetningsindeksen hadde en vekst på 5,9 prosent i den samme perioden.

53 208 kroner pr. innbygger

Total omsetning i detaljhandelen i 1995 var 232 448 millioner kroner, eksklusive merverdiavgift. Det tilsvarende 53 208 kroner pr. innbygger på landsbasis. Omsetningen pr. innbygger var størst i Oslo og minst i Sogn og Fjordane med henholdsvis 66 114 og 46 203 kroner. Som vanlig var det Førde som hadde størst omsetning pr. innbygger av kommunene, med 121 821 kroner.

For landet sett under ett er omsetningsveksten i november og desember 1,9 prosent. Det er lavere enn i de foregående terminene i 1995, sammenlignet med tilsvarende perioder i 1994. Totalt ble det omsatt varer for i underkant av 45 milliarder kroner i detaljhandelen disse to månedene. Oslo hadde størst salg med i underkant av 6,4 milliarder kroner. Deretter fulgte Akershus med 4,7 milliarder og Hordaland med 4,0 milliarder kroner. Det var kun Vest-Agder, Oppland, Finnmark og Troms som hadde omsetningsnedgang i 6. termin 1995 i forhold til året før.

Terminvis detaljhandelsstatistikk. Omsetning etter fylke

	6. termin 1995.		Endring i prosent		Omsetning pr. innbygger 1995
	Mill. kr	6. term. 1994-6. term. 1995	1994-1995	1994-1995	
Hele landet	44 645		1,9	5,3	53 208
Østfold	2 436		1,0	4,7	53 620
Akershus	4 746		3,5	6,1	55 838
Oslo	6 353		2,0	7,8	66 114
Hedmark	1 751		5,0	6,0	49 241
Oppland	1 801		0,7	0,9	52 524
Buskerud	2 695		3,7	7,4	60 104
Vestfold	1 961		5,1	6,2	50 684
Telemark	1 566		0,7	5,2	50 998
Aust-Agder	839		1,0	3,7	46 492
Vest-Agder	1 466		-2,4	1,8	51 505
Rogaland	3 605		0,6	4,8	52 811
Hordaland	4 038		0,2	5,0	49 349
Sogn og Fjordane	949		0,6	4,8	46 203
Møre og Romsdal	2 311		3,9	6,2	48 973
Sør-Trøndelag	2 548		4,0	6,2	51 876
Nord-Trøndelag	1 165		1,4	5,0	49 000
Nordland	2 166		2,1	3,5	46 045
Troms	1 493		-0,3	3,0	51 508
Finnmark	756		-2,0	1,5	52 512

Økt salg av motorkjøretøyer

Omsetningen av motorkjøretøyer, deler og rekvisita økte med 14,3 prosent i 1995 sammenlignet med 1994. Salget av sykepleie- og apotekvarer økte med 8,1 prosent og sportsutstyr med 6,9 prosent i den samme perioden.

Handelen med beklednings- og tekstilvarer gikk ned med 2,8 prosent fra 1994 til 1995. Omsetningen av kosmetikk sank med 1,7 prosent mens salget av ur og optiske artikler gikk ned med 1,2 prosent.

Om statistikken

I statistikken anvendes kun manntallet over merverdiavgiftspliktige. På grunn av et etterslep i innrapporteringen til Skattedirektoratet vil de to siste terminene som publiseres bli beregnet på nytt. Disse beregningene vil erfaringsmessig kun endre totaltallene med i underkant av 1 prosent. I tillegg kan vi gjennomføre noen små korreksjoner i noen av de andre terminene. Det publiseres også omsetningsstatistikk for industrien på grunnlag av samme kilde.

Ny statistikk

Terminvis omsetningsstatistikk. Detaljhandel, 6. termin 1995.

Statistikken utgis annenhver måned i Ukens statistikk. Mer informasjon: Asbjørn Solli, tlf. 62 88 53 15, e-post: aso@ssb.no eller Solveig Nygårdseter, tlf. 62 88 51 74, e-post: snl@ssb.no. Vedleggstabeller side: 38-39.

Ny publikasjon

Kvalitetsundersøkelsen for Folke- og bolig telling 1990

Siden 1970 har det vært gjennomført kvalitetskontrollundersøkelser for å få bedre kjennskap til ulike feilkilder ved folke- og bolig tellingene. I Kvalitetsundersøkelsen for Folke- og bolig telling 1990 er bostedsregistrering og husholdningsetablering undersøkt. Det er innhentet opplysninger om bosted, husholdningssammensetning, fravær fra husholdningen og årsak til slikt fravær for 8 280 personer i 3 881 familier. Undersøkelsen ble gjennomført som tilleggsundersøkelse til Arbeidskraftundersøkelsen i november 1990 (Arnfinn Schjalm: Rapporten 96/10, 36 sider, 80 kr ISBN 82-537-4279-7 ISSN 0806-2056)

Konsumprisindeksen pr. 15. juni 1996:

Billigere bensin

Konsumprisindeksen steg med 0,1 prosent fra mai til juni. Sesongmessig prisøkning på grønnsaker og poteter, samt økte husleier, charter- og hyttepriser bidrog mest. I motsatt retning trakk en prisnedgang på bensin.

Fra juni i fjor til juni i år steg prisene med 0,9 prosent, etter 1,0 prosent i mai. Totalindeksen for juni var 262,9.

Lave bensinpriser

Prisnedgangen for bensin, som ble registrert i enkelte områder av landet fra april til mai, økte i omfang i juni. Den tilspissede konkurransen på bensinmarkedet gav seg utslag i at enkelte forhandlere reduserte prisene med opptil 1 krone pr. liter fra mai til juni. Bensinstasjoner som ikke ligger i konkurranseutsatte områder har mindre prisnedgang. Sett under ett falt bensinprisene med 2,4 prosent fra mai til juni. Det er fem år siden sist det ble registrert et så sterkt fall fra en måned til den neste. Bensinprisene er likevel omtrent 18 prosent høyere enn i juni 1991.

Matvareprisene steg med 0,8 prosent fra mai til juni. Dette skyldtes i all hovedsak en sesongmessig prisoppgang på enkelte grønnsaker og poteter. Ny-poteter fra Kypros, Italia og Israel er

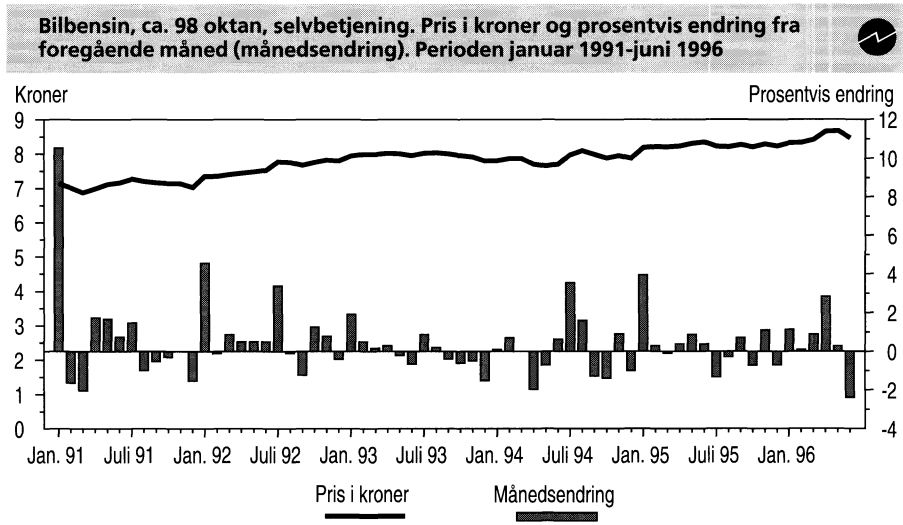

nå på markedet. På grunn av den kalde og sene våren ventes ikke norske nypoteter å komme i salg før i juli.

Husleiene gikk opp med 0,2 prosent fra 1. til 2. kvartal i år. Veksten i tilsvarende periode i 1995 var 0,3 prosent. Det var jevn vekst for alle typer eierforhold. Prisene for leie av fritidsbolig har steget med 3,6 prosent fra i fjor til i år. Prisøkningen på charterreiser var klart svakere i år enn i fjor.

Sommermat

Den tradisjonelle sommermiddagen med makrell, poteter og agurk var i juni i år 2 kroner billigere enn for ett år siden. Grillpølser har steget med i overkant av 1 krone pr. kilo i samme periode og koster nå i gjennomsnitt 52,50 kroner pr. kilo.

Internasjonale tall

Foreløpige tall for EU-området viser en tolv månedersvekst for mai på 2,7 prosent. Veksten for EU har vært stabil på 2,7 prosent de siste fire månedene. Sverige og Finland hadde lavest tolv månedersvekst i mai, med henholdsvis 0,8 prosent og 1,0 prosent.

Om statistikken

Konsumprisindeksens prismateriale er faktiske utsalgspriser pr. den 15. i måneden. For perioden august 1995-juli 1996 bygger vektgrunnlaget på forbruksundersøkelsene for 1992, 1993 og 1994.

Grunnlaget for beregning av konsumprisindeksen er et utvalg på ca. 800 spesifiserte forbruksvarer og tjenesteytelser - representantvarer. Oppgaver til beregning av indeksen innhentes fra et utvalg på ca. 2 000 bedrifter. De månedlige beregningene bygger på om lag 50 000 prisobservasjoner. Svarprosenten er normalt på ca. 95 hver måned.

Konsumprisindeks, 1979 = 100

	Endring i prosent			
	Mai 95- mai 96	Juni 95- juni 96	Mai- juni 95	Mai- juni 96
Totalindeks	1,0	0,9	0,3	0,1
Matvarer	0,8	1,1	0,5	0,8
Drikkevarer og tobakk	2,1	2,1	0,0	0,0
Klær og skotøy	-3,7	-3,1	-0,6	0,0
Bolig, lys og brensel	1,8	1,6	0,2	0,1
Møbler og husholdningsart.	1,2	1,1	0,2	0,1
Helsepleie	2,1	2,0	0,0	-
Reiser og transport	0,9	0,1	0,3	-0,5
Fritidssysler og utdanning	0,9	0,8		-0,1
Andre varer og tjenester	2,7	2,1	1,1	0,5

Konsumprisveksten totalt i utvalgte OECD-land

	Mar.96- apr.96	Apr.96- mai 96	Apr.95- apr.96	Mai 95- mai 96
Norge	0,3	0,2	1,0	1,0
Sverige	0,2	-0,1	1,3	1,0
Danmark	0,3	0,4	2,0	1,9
Finland	0,2	0,2	0,7	0,8
Tyskland	0,1	0,2	1,5	1,7
Storbritannia	0,7	0,2	2,4	2,2
EU-området	0,4 ¹	0,2 ¹	2,7 ¹	2,7 ¹
USA	0,4	0,2	2,9	2,9
Japan	0,6	0,2	0,3	0,2
Canada	0,3	0,3	1,4	1,5

¹ Foreløpige tall.
Kilder: SSB og EUROSTAT.

Ny statistikk

Konsumprisindeksen, pr. 15. juni 1996.
Statistikken utgis hver måned i Ukens statistikk.
Mer informasjon: Morten Sundell, tlf. 22 86 47 30, e-post: msu@ssb.no, Berit Koht, tlf. 22 00 44 58, e-post: bkt@ssb.no og Lasse Sandberg, tlf. 22 86 47 16, e-post: san@ssb.no. Vedleggstabeller side: 3-7.

Detaljomsætningsindeksen for mai 1996:

Forbruket flater ut

Den sesongjusterte volumindeksen for detaljhandelen eksklusiv motorkjøretøyer og bensin gikk ned med 0,5 prosent fra april til mai 1996.

Volumindeksen for detaljhandelen økte med i underkant av 2 prosent fra mai 1995 til mai 1996. Verdiindeksen var 2 prosent høyere i mai 1996 sammenlignet med mai i fjor. Prisstigningen for detaljhandelen var på 0,3 prosent i samme periode.

Volumindeksen for butikkhandel med bredt vareutvalg økte med 3 prosent i mai i forhold til samme måned i fjor. Omsetningen for butikkhandel med andre nye varer gikk opp med 2 prosent i samme periode. Gruppen omfatter blant annet klær, sko, elektriske varer, møbler, jernvarer, fargevarer og byggevarer. Detaljhandel utenom butikk steg med 4 prosent, mens butikkhandel med nærings- og nytelsesmidler i spesialforretninger gikk ned med 2 prosent fra mai 1995 til mai 1996.

Sammenligner vi siste 12-månedersperiode med samme periode ett år tidligere, økte volumindeksen for detaljhandel eksklusiv motorkjøretøyer og bensin med 3 prosent. Butikkhandel med nærings- og nytelsesmidler i spesialforretninger steg med 7 prosent. Butikkhandel med bredt vareutvalg gikk opp med 5 prosent, og butikkhandel med andre nye varer gikk opp 4 prosent i samme periode. Butikkhandel utenom butikk og butikkhandel med apotekvarer, sykepleieartikler, kosmetikk og toalettartikler gikk ned med henholdsvis 7 og 4 prosent.

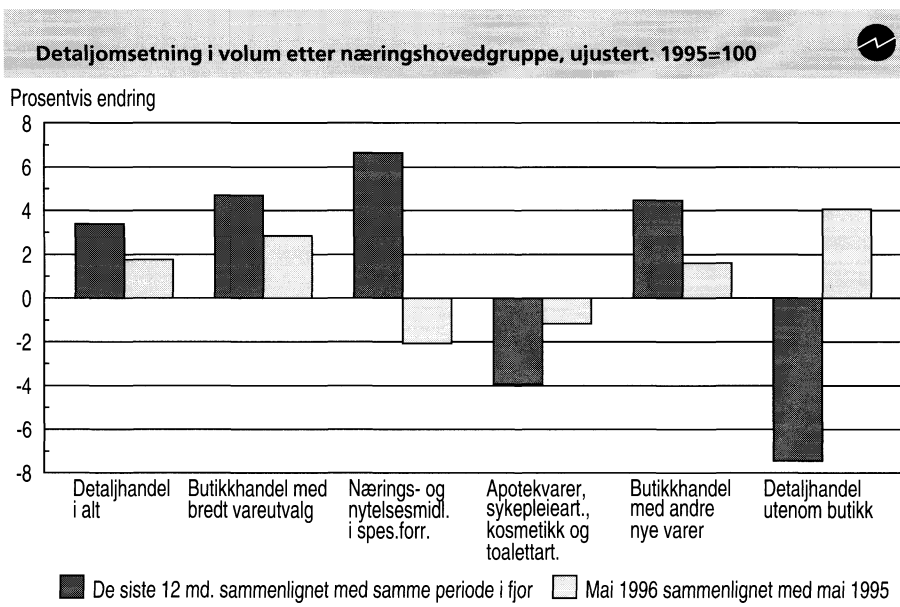

Sammenligner vi siste 12-månedersperiode med samme periode ett år tidligere, økte volumindeksen for detaljhandel eksklusiv motorkjøretøyer og bensin med 3 prosent. Butikkhandel med nærings- og nytelsesmidler i spesialforretninger steg med 7 prosent. Butikkhandel med bredt vareutvalg gikk opp med 5 prosent, og butikkhandel med andre nye varer gikk opp 4 prosent i samme periode. Butikkhandel utenom butikk og butikkhandel med apotekvarer, sykepleieartikler, kosmetikk og toalettartikler gikk ned med henholdsvis 7 og 4 prosent.

ler, kosmetikk og toalettartikler gikk ned med henholdsvis 7 og 4 prosent.

Ny statistikk

Detaljomsætningsindeksen, mai 1996.

Statistikken utgis hver måned i Ukens statistikk.

Mer informasjon: Solveig Nygårdseter,

tlf. 62 88 51 74, e-post: snl@ssb.no eller

Tove Sundeng, tlf. 62 88 54 42,

e-post: tas@ssb.no. Vedleggstabeller side: 12-15.

Stabile byggekostnader

De totale byggekostnadene for enebolig, rekkehus og boligblokk viste ingen endring fra mai til juni i år.

Totale materialkostnader viste heller ingen endring for noen av boligtypene siste måned. Materialindeksen for elektriker gikk ned med 0,4 prosent for alle tre boligtypene.

Fra juni i fjor til juni i år steg de totale byggekostnadene for enebolig, rekkehus og boligblokk med henholdsvis 0,6, 0,9 og 1,5 prosent. Materialkostnadene viste i samme periode en nedgang på 0,1 prosent for enebolig og rekkehus. For boligblokk gikk materialkostnadene opp med 1,2 prosent.

Årets lønnsoppgjør for byggefagene er ute til ny uravstemning. Ny frist er

Byggekostnadsindeks. 1978=100

	Juni 1996	Endring i prosent	
		Mai 1996- Juni 1996	Juni 1995- juni 1996
Enebolig av tre			
Total	246,1	-0,0	0,6
Materialer	253,8	-0,0	-0,1
Elektriker			
Total	367,4	-0,3	3,8
Materialer ¹	452,9	-0,4	5,2
Rekkehus av tre			
Total	251,8	0,0	0,9
Materialer	261,8	0,0	-0,1
Elektriker	368,9	-0,3	3,8
Boligblokk			
Total	251,9	0,0	1,5
Materialer	263,3	0,0	1,2
Elektriker	361,3	-0,2	3,5

¹ Materialindeksen er lik for alle tre boligtypene.

23. august. Hvis det endelige lønnsoppgjøret avviker betydelig fra det

anbefalte forslaget, vil Statistisk sentralbyrå utgi korrigererte tall fra og med aprilindeksene.

Ny statistikk

Byggekostnadsindeks, boliger, juni 1996.

Statistikken utgis hver måned i Ukens statistikk og

månedshftet Bygginform. Mer informasjon: Åse

Wilhelmsen, tlf. 62 88 54 61, e-post: wil@ssb.no

eller Solveig Nygårdseter, tlf. 62 88 51 74,

e-post: snl@ssb.no.

Neste nummer av Ukens statistikk kommer 1. august

Vekst i hjemmemarkedene

Industrien venter ikke noen vesentlig bedring i konjunkturutsiktene på kort sikt. God etterspørsel fra hjemmemarkedene, men svakere utvikling i produksjonen enn forventet er noen faktorer bak dette. Det viser Statistisk sentralbyrås konjunkturbarometer for 2. kvartal 1996.

Industriproduksjonen ble noe svakere enn ventet fra 1. til 2. kvartal. Streik innen flere industribransjer i mai er en viktig årsak til det. Investeringsvareproduserende bransjer hadde en klart svakere utvikling enn ventet. Delvis er det et resultat av streiken, men det skyldes også svakere etterspørsel spesielt fra eksportmarkedene. For konsumvareproduserende bransjer ble produksjonsutviklingen om lag som ventet, med en sesongpreget økning i innenlandsk etterspørsel. For 3. kvartal venter industrien sett under ett en oppgang i produksjonen. Vel 30 prosent av foretakene venter økning mens 47 prosent venter uendret produksjon.

Ordretilgangen fra eksportmarkedet ble svakere enn ventet for mange produsenter innen innsatsvare- og investeringsvareproduserende bransjer. Vel 60 prosent av produsentene melder om uendret eller lavere etterspørsel. For hjemmemarkedsrettet industri var situasjonen bedre med vekst om lag som ventet. Vel 80 prosent av foretakene hadde uendret eller økt ordretilgang - av dette melder 34 prosent av foretakene om vekst. Den sam-

lede ordrebeholdning er noe styrket, men forholdsvis mange av industriforetakene vurderer likevel størrelsen på ordrebeholdningen som for lav sett i forhold til nåværende produksjonsomfang. For 3. kvartal venter industrien en moderat økning i etterspørselen.

Statistikken er revidert

Konjunkturbarometeret har gjennomgått en revisjon. Undersøkelsens skjema er justert som ledd i en tilpassning av spørsmål og svaralternativer til internasjonal praksis for denne type statistikker. Opprinnelige spørsmål er i all hovedsak beholdt, men enkelte nye spørsmål er innarbeidet i skjemaet. For noen få spørsmål er svaralternativene justert noe, men det er lagt vekt på å minimere endringer for å sikre kontinuitet i oppgavegivernes svarpraksis. Nytt skjema ble tatt i bruk i forbindelse med undersøkelsen for 1. kvartal 1996. Ny næringsstandard (SN94) er også innarbeidd i undersøkelsen. For nærmere om denne se NOS C 182. Det arbeides fortsatt med å rekonstruere historiske serier etter ny næringsstandard.

Om undersøkelsen

Statistikken bygger på et utvalg større foretak innen bergverksdrift og industri. Utvalget omfatter om lag 600 foretak - de fleste med 100 eller flere sysselsatte. Undersøkelsen er frivillig og svarprosenten ligger på 85-90.

Undersøkelsen kartlegger på en kvalitativ måte ledernes vurderinger av status og forventninger for en del faste kjennetegn. Det gjelder f.eks. produksjonsvolum, sysselsetting, ordretilgang - fordelt på hjemmemarkedet og eksportmarkedet mfl. I tillegg gir lederne en generell bedømmelse av konjunkturutsiktene for det kommende kvartal. For nærmere om undersøkelsen og tolkning - se Ukens statistikk nr. 42/95.

Ny statistikk

Konjunkturbarometeret, 2. kv. 1996. Statistikken utgis hvert kvartal i Ukens statistikk. Mer informasjon: Bjørg Devik, tlf. 22 86 47 37, e-post: bjd@ssb.no eller Tom Andersen, tlf. 22 86 47 29, e-post: tla@ssb.no. Vedleggstabeller side: 31-34.

Lavere priser på brenselstoffer

Prisindeksen for førstegangsomsetning av varer innenlands falt med 0,2 prosent fra mai til juni. Lavere priser på brenselstoffer, treforedlingsprodukter og ikke-jernholdige metaller var faktorer som bidrog til utviklingen. Fra juni i fjor til juni i år steg indeksen med 0,8 prosent etter 1,3 prosent i mai.

Gruppen brenselstoffer, brenselolje og elektrisk kraft falt med 1,4 prosent fra mai til juni som følge av lavere priser på råolje og raffinerte oljeprodukter. Tolvmånedersveksten for gruppen var på 2,9 prosent i juni - etter 3,7 prosent i mai. Gruppen matvarer totalt var uendret fra mai til juni. Innen

gruppen økte prisene på svinekjøtt, poteter og grønnsaker, mens lavere priser på okse- og kukjøtt og fisk trakk indeksen ned. For de andre gruppene var det bare mindre endringer.

Gruppert etter anvendelse falt prisene på konsumvarer sett under ett med

0,2 prosent fra mai til juni. Lavere og mer stabile priser på matvarer er en viktig årsak til det. Tolvmånedersveksten for gruppen konsumvarer falt ned til 0,7 prosent i juni etter 1,6 prosent i mai.

Ny statistikk

Prisindeks for førstegangsomsetning innenlands, pr. 15. juni 1996. Statistikken utgis hver måned i Ukens statistikk, og er også tilgjengelig i Norges offisielle statistikk (NOS) Statistisk månedshefte. Mer informasjon: Torill Amundsen, tlf. 22 86 47 42, e-post: tva@ssb.no. Vedleggstabeller side: 10.

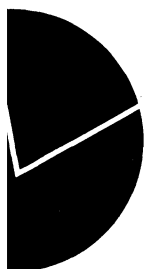

Vedleggstabeller

Emne	Tabell	Side
08.02.10	Konsumprisindeksen, pr. 15. juni 1996	
	Varer og tjenester, etter konsumgruppe	3
	Varer og tjenester, etter leveringssektor	3
	Prisindeks for detaljhandel - konsumprisindeksen, gruppert etter næring. 1979=100	3
	Konsumprisindeksens utvikling siste måned og siste år (12 md.)	4
	Konsumprisindeksens utvikling siste måned og siste år (12 md.). Leveringssektor	5
	Prisindeks for detaljhandel, endring siste måned og siste år (12 md.). Gruppert etter næring	5
	Konsumprisindeksen fra 1930. 1979=100	6
	Konsumprisindeks. Indekstall for enkelte varer og varegrupper og priser på matvarer i 1979	7
08.02.20	Prisindeks for førstegangsomsetning innenlands, pr. 15. juni 1996	
	Prisindeks for førstegangsomsetning innenlands. 1981=100. Aktuelle månedstall	10
	Prisindeks for førstegangsomsetning innenlands. 1981=100. Periodetall	10
08.02.20	Produsentprisindeksen, pr. 15. juni 1996	
	Produsentprisindeksen. 1981=100. Aktuelle månedstall	11
	Produsentprisindeksen. 1981=100. Periodetall	11
08.03.20	Detaljomssetningsindeksen, mai 1996	
	Detaljomssetning. Verdiindeks. 1995=100	12
	Detaljomssetning. Volumindeks. 1995=100	14
	Detaljomssetning. Volumindeks. Sesongjustert. 1995=100	15
08.04	Produksjonsindeksen, mai 1996	
	Produksjonsindeks. 1995=100. Månedstall etter næring og varetype. Sesongjustert	16
	Produksjonsindeks. 1995=100. Periodetall etter næring og varetype. Sesongjustert	17
	Produksjonsindeks. 1995=100. Månedstall etter næring og varetype. Ukekorrigert	18
	Produksjonsindeks. 1995=100. Periodetall etter næring og varetype. Ukekorrigert	19

Standardtegn i tabeller

Symbol

Tall kan ikke forekomme	.
Oppgave mangler	..
Oppgave mangler foreløpig	...
Tall kan ikke offentliggjøres	:
*Null	-
Mindre enn 0,5 av den brukte enheten	0
Mindre enn 0,05 av den brukte enheten	0,0
Foreløpig tall	*
Brudd i den loddrette serien	-
Brudd i den vannrette serien	

Vedleggstabeller

<i>Emne</i>	<i>Tabell</i>	<i>Side</i>
08.04	Produksjonsindeksen, mai 1996 (forts.)	
	Produksjonsindeks. 1995=100. Periodetall etter næring og varetype. Råserier	20
	Produksjonsindeks. 1995=100. Månedstall etter næring og varetype. Uke-korrigerede, sesongjusterte og trendserier	21
	Produksjonsindeks. 1995=100. Ukekorrigert	23
	Produksjonsindeks. 1995=100. Sesongjustert	27
08.05	Konjunkturbarometeret, 2. kv. 1996	
	Faktisk og forventet utvikling. Prosent	31
	Situasjonsvurdering ved utgangen av kvartalet. Prosent	32
	Faktorer som begrenset/vil begrense produksjonen. Prosent	33
	Situasjonsvurdering ved utgangen av kvartalet. Prosent. Hvilken kapasitets-utnyttingsgrad innebærer nåværende produksjonsordning?	34
	Situasjonsvurdering ved utgangen av kvartalet. Prosent. Hvor mange arbeids-måneder - gjennomsnittlig - er dekket av nåværende ordrebeholdning?	34
	Forventet utvikling på 12 måneders sikt jevnført med inneværende kvartal. Prosent	34
09.05	Utenrikshandelen med varer, juni 1996	
	Innførselen av tradisjonelle varer i juni og januar-juni 1995 og 1996. Mill. kr. Foreløpige tall. Vedlegg til pressemelding	35
	Utførselen av tradisjonelle varer i juni og januar-juni 1995 og 1996. Mill. kr. Foreløpige tall. Vedlegg til pressemelding	36
	Samhandelen med land og landområder. Tradisjonelle varer. Januar-juni 1995 og 1996. Mill. kr. Foreløpige tall. Vedlegg til pressemelding	37
10.10.10	Terminvis omsetningsstatistikk. Detaljhandel, 6. termin 1995	
	Terminvis detaljhandelsstatistikk. Omsetning 1992-1995. Mill. kr	38
	Terminvis detaljhandel. Omsetning 6. termin 1995	39

Konsumprisindeksen, pr. 15. juni 1996

Tabell 1. Varer og tjenester, etter konsumgruppe

	Vekt 0/00	Mai 1995	Juni 1995	Mai 1996	Juni 1996
Totalindeks	1000,2	259,9	260,6	262,6	262,9
Matvarer	141,7	248,2	249,4	250,1	252,2
Drikkevarer og tobakk	38,2	348,9	349,0	356,2	356,3
Klær og skotøy	64,7	229,7	228,3	221,2	221,3
Bolig, lys og brensel	254,8	280,4	281,1	285,4	285,6
Møbler og husholdningsartikler	84,1	235,1	235,6	238,0	238,3
Helsepleie	23,5	278,8	278,9	284,6	284,6
Reiser og transport	199,8	259,3	260,1	261,6	260,3
Fritidssysler og utdanning	106,1	243,8	243,8	245,9	245,7
Andre varer og tjenester	87,3	268,7	271,6	275,9	277,3

Tabell 2. Varer og tjenester, etter leveringssektor

	Vekt 0/00	Mai 1995	Juni 1995	Mai 1996	Juni 1996
Totalindeks	1000,2	259,9	260,6	262,6	262,9
1. Jordbruksvarer	80,9	239,3	240,9	239,4	242,3
1.1 Mindre bearbeidde	45,1	248,7	251,9	250,7	255,4
1.2 Mer bearbeidde	35,8	226,7	226,4	224,5	225,3
2. Fiskevarer	9,9	276,8	274,3	276,8	275,7
3. Andre norskproduserte konsumvarer	292,9	285,6	285,8	291,2	290,3
3.1 Lite påvirket av verdensmarkedets priser ..	115,1	306,7	306,8	309,9	310,1
3.2 Påvirket av verdensmarkedet pga. stort importinnhold eller råstoffpris bestemt på verdensmarkedet	86,2	289,1	289,2	301,4	297,4
3.3 Påvirket av verdensmarkedet pga. konkurransen fra utlandet	91,6	262,9	263,3	265,4	265,9
4. Importerte konsumvarer	216,5	224,4	224,1	219,2	219,3
4.1 Uten norsk konkurranse	133,8	238,7	238,7	233,0	233,3
4.2 Med norsk konkurranse	82,7	207,3	206,6	202,7	202,5
5. Husleie	172,6	256,1	257,0	261,1	261,7
6. Andre tjenester	227,4	273,1	275,0	280,7	281,2
6.1 Med arbeidslønn som dominerende priskomponent ..	58,7	291,2	291,6	302,0	302,3
6.2 Også med andre viktige priskomponenter	168,7	267,6	270,0	274,2	274,8

Tabell 3. Prisindeks for detaljhandel - konsumprisindeksen, gruppert etter næring. 1979 = 100

	Vekt 0/00	Mai 1995	Juni 1995	Mai 1996	Juni 1996
Totalindeks	518,1	249,3	249,5	249,2	249,3
Detaljhandel med nærings- og nytelsesmidler	212,0	263,8	264,7	267,4	269,0
Detaljhandel med beklednings- og tekstilvarer	70,1	225,6	224,4	217,8	217,8
Detaljhandel med møbler og innbo	47,1	182,4	182,4	179,0	178,7
Detaljhandel med jernvarer, kjøkkenutstyr, glass, steintøy, fargevarer og sportsutstyr	18,2	238,7	238,4	237,9	239,0
Detaljhandel med ur, optiske artikler, musikk- instrumenter, gull- og sølvvarer og film- og fotoartikler	14,8	207,6	207,1	205,9	206,3
Detaljhandel med motorkjøretøyer og bensin	113,6	279,4	279,6	279,1	276,2
Detaljhandel ellers	42,3	243,1	243,9	247,1	247,4

Konsumprisindeksen, pr. 15. juni 1996

Tabell 4. Konsumprisindeksens utvikling siste måned og siste år (12 md.)

	Endring i prosent			
	Mai 1995- juni 1995	Mai 1996- juni 1996	Juni 1994- juni 1995	Juni 1995- juni 1996
TOTALINDEKS	0,3	0,1	2,7	0,9
MATVARER	0,5	0,8	1,8	1,1
Mjøl, gryn og bakervarer	0,1	0,2	1,0	0,9
Kjøtt, kjøttvarer og flesek	0,1	0,3	-3,1	-1,5
Fisk og fiskevarer	-0,9	-0,4	0,7	0,5
Mjølk, fløte, ost og egg	-	-0,2	-2,2	-0,9
Spisefett og spiseoljer	-0,1	-	2,6	1,2
Grønnsaker, frukt og bær	1,6	3,2	4,2	11,9
Poteter og varer av poteter	7,5	10,4	17,6	-6,7
Sukker	-0,2	0,1	3,9	0,2
Kaffe, te, kakao og kokesjokolade	-0,3	0,1	40,0	-6,3
Andre matvarer	0,4	0,1	3,8	1,8
DRIKKEVARER OG TOBAKK	0,0	0,0	6,1	2,1
Drikkevarer	-	-0,1	2,6	0,7
Tobakk	0,0	0,3	11,6	4,4
KLÆR OG SKOTØY	-0,6	0,0	0,5	-3,1
Bekleddingsartikler	-0,6	0,0	-0,7	-3,6
Tøyer og garn mv.	-	0,5	5,6	1,7
Skotøy og skoreparasjoner	-0,8	-0,0	5,2	-1,7
BOLIG, LYS OG BRENSEL	0,2	0,1	2,6	1,6
Bolig og vedlikeholdsutgifter	0,3	0,2	1,9	1,8
Lys og brensel	-	-0,4	5,8	0,7
MØBLER OG HUSHOLDNINGSARTIKLER	0,2	0,1	2,2	1,1
Møbler og golvtepper mv.	0,5	-0,2	0,3	0,3
Tekstiler og utstyrsvarer mv.	0,6	1,2	2,6	0,4
Komfyrer, kjøleskap og annet elektrisk utstyr	-	0,1	1,1	-1,0
Kjøkkenredskap, glass, dekketøy mv.	0,2	0,3	1,4	0,1
Diverse husholdningsartikler og tjenester	0,1	0,1	1,4	3,1
Leid hjelp til hjemmet, inkl. barnehager	-	-	7,2	3,2
HELSEPLEIE	0,0	-	5,6	2,0
Helsepleie	0,0	-	5,6	2,0
REISER OG TRANSPORT	0,3	-0,5	4,2	0,1
Kjøp av egne transportmidler	-0,0	0,0	4,0	-5,1
Drift og vedlikehold av transportmidler	0,1	-1,1	6,2	2,5
Bruk av offentlige transportmidler	1,6	-	4,1	3,2
Porto, telefon og telegrammer	-	-	-5,9	-2,2
FRITIDSSYSLER OG UTDANNING	-	-0,1	1,8	0,8
Utstyr og tilbehør, inkl. reparasjon	-0,1	-0,2	-0,2	-2,0
Offentlige forestillinger og andre tjenester	0,0	-0,1	4,7	2,6
Bøker, aviser og tidsskrifter	0,1	0,1	3,6	3,8
Skolegang	-	-	0,5	5,5
ANDRE VARER OG TJENESTER	1,1	0,5	2,6	2,1
Personlig hygiene	0,2	-0,1	3,0	2,8
Andre varer, ikke nevnt foran	-0,2	0,4	1,9	2,2
Utgifter på restauranter, hoteller, selskapsreiser mv..	1,7	0,8	2,5	1,8

Konsumprisindeksen, pr. 15. juni 1996

Tabell 5. Konsumprisindeksens utvikling siste måned og siste år (12 md.). Leveringssektor

	Endring i prosent			
	Mai 1995- juni 1995	Mai 1996- juni 1996	Juni 1994- juni 1995	Juni 1995- juni 1996
TOTALINDEKS	0,3	0,1	2,7	0,9
1. Jordbruksvarer	0,7	1,2	-0,2	0,6
1.1 Mindre bearbeidde	1,3	1,9	0,8	1,4
1.2 Mer bearbeidde	-0,1	0,4	-1,4	-0,5
2. Fiskevarer	-0,9	-0,4	0,7	0,5
3. Andre norskproduserte konsumvarer	0,1	-0,3	4,4	1,6
3.1 Lite påvirket av verdensmarkedets priser	0,0	0,1	4,4	1,1
3.2 Påvirket av verdensmarkedet pga. stort importinnhold eller råstoffpris bestemt på verdensmarkedet	0,0	-1,3	6,1	2,8
3.3 Påvirket av verdensmarkedet pga. konkurranse fra utlandet	0,2	0,2	3,0	1,0
4. Importerte konsumvarer	-0,1	0,0	2,5	-2,1
4.1 Uten norsk konkurranse	-	0,1	3,6	-2,3
4.2 Med norsk konkurranse	-0,3	-0,1	0,6	-2,0
5. Husleie	0,4	0,2	1,3	1,8
6. Andre tjenester	0,7	0,2	3,1	2,3
6.1 Med arbeidslønn som dominerende prisfaktor	0,1	0,1	4,6	3,7
6.2 Også med andre viktige priskomponenter	0,9	0,2	2,5	1,8

Tabell 6. Prisindeks for detaljhandel, endring siste måned og siste år (12 md.). Gruppert etter næring

	Endring i prosent			
	Mai 1995- juni 1995	Mai 1996- juni 1996	Juni 1994- juni 1995	Juni 1995- juni 1996
TOTALINDEKS	0,1	0,0	2,6	-0,1
Detaljhandel med nærings- og nytelsesmidler	0,3	0,6	2,6	1,6
Detaljhandel med beklednings- og tekstilvarer	-0,5	-	0,7	-2,9
Detaljhandel med møbler og innbo	-	-0,2	-1,0	-2,0
Detaljhandel med jernvarer, kjøkkenutstyr, glass, steintøy, fargevarer og sportsutstyr	-0,1	0,5	1,0	0,3
Detaljhandel med ur, optiske artikler, musikk- instrumenter, gull- og sølvvarer og film- og fotoartikler	-0,2	0,2	0,6	-0,4
Detaljhandel med motorkjøretøyer og bensin	0,1	-1,0	5,5	-1,2
Detaljhandel ellers	0,3	0,1	3,9	1,4

Konsumprisindeksen, pr. 15. juni 1996

Tabell 7. Konsumprisindeksen fra 1930. 1979=100

	Jan.	Feb.	Mars	Apr.	Mai	Juni	Juli	Aug.	Sep.	Okt.	Nov.	Des.	Gj.- snitt
1930	11,7	11,7	11,6	11,5	11,5	11,5	11,5	11,5	11,5	11,4	11,4	11,4	11,5
1931	11,3	11,2	11,1	11,0	10,9	10,9	10,9	10,9	10,7	10,7	10,7	10,7	10,9
1932	10,7	10,7	10,7	10,7	10,7	10,7	10,7	10,7	10,7	10,7	10,7	10,7	10,7
1933	10,6	10,6	10,6	10,6	10,6	10,6	10,6	10,7	10,6	10,6	10,6	10,6	10,6
1934	10,4	10,4	10,4	10,6	10,6	10,6	10,7	10,7	10,7	10,7	10,7	10,7	10,6
1935	10,7	10,7	10,7	10,7	10,7	10,8	10,9	10,9	10,9	10,9	11,0	11,0	10,8
1936	11,0	11,0	11,1	11,1	11,1	11,1	11,1	11,0	11,1	11,1	11,1	11,2	11,1
1937	11,3	11,4	11,5	11,7	11,7	11,9	12,1	12,1	12,2	12,3	12,3	12,3	11,9
1938	12,3	12,3	12,3	12,3	12,3	12,3	12,4	12,3	12,2	12,2	12,1	12,2	12,3
1939	12,1	12,1	12,1	12,3	12,3	12,3	12,4	12,4	12,4	12,7	12,9	13,1	12,4
1940	13,1	13,3	13,9	14,1	14,2	14,2	14,3	14,3	15,4	15,5	15,6	16,1	14,5
1941	16,2	16,4	16,6	16,7	16,9	17,1	17,1	17,3	17,3	17,4	17,5	17,7	17,0
1942	17,7	17,7	17,9	17,9	18,0	18,1	18,1	18,1	18,1	18,1	18,2	18,2	18,0
1943	18,3	18,4	18,4	18,4	18,5	18,5	18,6	18,6	18,5	18,5	18,6	18,6	18,5
1944	18,6	18,6	18,6	18,7	18,7	18,7	18,7	18,7	18,7	18,7	18,7	18,7	18,7
1945	18,7	18,8	18,8	19,0	19,1	19,1	19,1	19,2	19,3	19,1	19,1	19,2	19,0
1946	19,3	19,3	19,3	19,4	19,4	19,4	19,5	19,6	19,6	19,6	19,8	19,8	19,5
1947	19,6	19,7	19,8	19,8	19,8	19,9	19,7	19,6	19,4	19,3	19,3	19,4	19,6
1948	19,4	19,5	19,6	19,6	19,7	19,6	19,6	19,4	19,4	19,3	19,3	19,3	19,5
1949	19,3	19,4	19,4	19,4	19,5	19,5	19,5	20,0	19,6	19,5	19,5	19,5	19,5
1950	19,6	19,6	19,6	20,2	20,4	20,4	20,4	20,4	21,1	21,2	21,6	21,8	20,5
1951	22,0	22,2	22,4	23,4	23,8	24,2	24,4	24,4	24,6	24,4	24,7	24,8	23,8
1952	25,2	25,3	25,4	25,4	25,4	25,6	26,3	26,3	26,5	26,5	26,5	26,3	25,9
1953	26,2	26,1	26,3	26,3	26,3	26,4	26,4	26,4	26,5	26,7	26,7	26,7	26,4
1954	26,7	26,9	27,1	27,2	27,4	27,4	28,2	28,3	28,1	27,9	27,9	28,0	27,6
1955	27,9	27,7	27,7	27,7	27,8	27,9	28,0	28,0	27,8	27,8	27,9	27,9	27,9
1956	27,9	28,1	28,3	28,7	29,3	29,4	29,5	29,3	29,1	29,1	29,1	29,2	28,9
1957	29,3	29,4	29,6	29,8	29,9	29,8	29,7	29,7	29,7	29,8	29,9	29,9	29,7
1958	30,0	30,1	30,3	30,9	31,1	31,3	31,5	31,7	31,9	31,7	31,7	31,7	31,1
1959	32,0	31,9	31,5	31,7	31,7	31,7	31,9	31,9	31,9	32,0	31,9	31,9	31,9
1960	31,9	31,9	32,0	32,0	31,9	32,0	32,0	31,9	31,9	32,0	31,9	32,1	31,9
1961	32,1	32,1	32,2	32,4	32,5	32,6	32,7	32,9	33,1	33,4	33,4	33,5	32,7
1962	33,6	33,8	34,0	34,2	34,2	34,3	34,8	34,9	35,0	34,9	34,9	35,0	34,5
1963	35,2	35,4	35,6	35,7	35,2	35,2	35,5	35,2	35,2	35,1	35,4	35,6	35,4
1964	36,4	36,6	36,8	37,0	37,0	37,1	37,6	37,8	38,1	37,9	38,0	38,1	37,4
1965	38,4	38,4	38,8	39,0	39,0	39,0	39,3	39,0	39,2	39,0	39,1	39,3	39,0
1966	39,4	39,4	39,8	39,9	39,9	39,9	40,6	40,7	40,6	40,8	40,8	40,9	40,2
1967	41,1	41,1	41,3	41,5	41,6	42,2	42,4	42,5	42,4	42,4	42,6	42,7	42,0
1968	43,0	43,0	43,2	43,2	43,1	43,3	43,6	43,5	43,7	43,9	44,0	44,1	43,4
1969	44,1	44,3	44,3	44,5	44,5	44,7	45,1	44,9	45,1	45,3	45,4	45,4	44,8
1970	48,0	48,2	48,6	48,8	48,8	49,2	49,9	49,8	50,3	50,6	50,8	51,4	49,6
1971	51,6	51,7	52,0	52,0	52,2	52,4	52,8	52,8	53,0	53,4	53,8	53,9	52,6
1972	54,7	54,8	55,3	55,6	55,7	56,3	56,8	56,9	57,4	57,7	57,9	58,1	56,4
1973	58,4	58,9	59,6	60,0	60,1	60,7	61,0	60,8	61,3	61,9	62,3	62,6	60,7
1974	63,6	64,3	65,0	65,4	65,4	65,8	66,6	66,9	67,4	68,1	68,5	69,1	66,4
1975	71,0	71,4	72,2	72,6	72,9	73,7	75,1	74,9	75,9	76,2	76,6	76,8	74,1
1976	77,7	78,1	79,2	79,8	80,4	81,4	82,1	82,1	82,2	82,3	82,7	82,9	80,9
1977	84,4	85,1	86,4	87,0	87,6	88,4	89,4	89,4	89,9	90,3	90,3	90,5	88,2
1978	92,4	92,8	93,8	94,1	94,3	94,9	96,0	96,2	97,4	97,6	97,7	97,8	95,4
1979	97,6	97,9	98,3	98,7	99,3	99,8	100,3	100,4	100,9	101,7	102,2	102,4	100,0
1980	104,0	105,7	107,5	108,1	109,3	110,6	111,9	112,6	113,7	114,8	115,6	116,4	110,9
1981	119,8	120,7	123,1	123,9	124,4	126,0	127,8	127,8	129,0	129,3	129,9	130,3	126,0
1982	134,2	135,1	137,3	138,0	138,2	139,6	141,8	141,9	142,9	143,9	145,0	145,6	140,3
1983	147,8	148,5	150,0	150,6	150,9	151,9	153,0	152,7	154,0	154,7	155,1	155,9	152,1
1984	157,3	158,1	159,9	160,6	160,8	161,6	162,3	162,1	163,4	164,1	164,4	165,1	161,6
1985	166,3	166,8	168,7	169,4	169,9	171,1	171,7	171,2	172,9	173,3	173,9	174,4	170,8
1986	176,2	176,9	178,0	179,2	179,4	182,5	184,4	185,1	187,8	188,5	189,0	189,9	183,1
1987	192,9	194,6	196,6	197,2	197,6	198,7	199,3	199,6	202,4	202,6	203,1	204,0	199,1
1988	206,4	207,8	210,8	211,3	211,7	212,9	212,9	212,7	215,4	215,6	215,6	215,5	212,4
1989	217,1	217,9	219,8	221,0	221,7	223,0	223,2	222,5	224,4	224,7	224,8	224,6	222,1
1990	226,3	227,2	229,8	229,8	230,3	231,0	231,2	231,0	233,2	235,1	235,0	234,4	231,2
1991	235,4	236,2	237,9	238,6	239,0	239,2	239,4	239,3	241,0	241,0	241,1	241,1	239,1
1992	241,1	241,7	243,9	244,4	244,7	245,2	245,4	244,8	245,9	246,4	246,5	246,4	244,7
1993	247,2	247,9	250,1	250,7	250,8	250,9	250,7	250,1	251,2	251,4	251,2	250,9	250,3
1994	250,4	251,4	252,7	252,9	253,1	253,7	254,2	254,2	255,4	255,6	255,8	255,7	253,8
1995	257,0	257,9	259,4	259,6	259,9	260,6	260,4	259,9	261,4	261,4	261,2	261,2	260,0
1996	260,0	260,1	261,3	262,2	262,6	262,9							

Konsumprisindeksen, pr. 15. juni 1996

Tabell 8. Konsumprisindeks. Indekstall for enkelte varer og varegrupper og priser på matvarer i 1979

Vare eller varegruppe	A.Mengde- enhet	B.Pris 1979	C. Indekstall(1979 = 100)											
			1993	1994	1995	Okt. 1995	Nov. 1995	Des. 1995	Jan. 1996	Feb. 1996	Mars 1996	April 1996	Mai 1996	Juni 1996
Matvarer			Kr											
Hvetemjøl, finsiktet, pakket	2 1/2 kg	3,24	479,7	537,1	530,5	515,5	511,7	511,2	515,5	507,5	503,2	502,1	501,6	500,5
Havregryn, vanlige, pakket	3/4 kg	4,29	292,5	295,6	296,0	293,7	293,4	291,6	291,3	293,4	294,5	293,4	292,8	292,5
Risengryn, pakket	1/2 kg	4,88	248,3	244,6	247,6	248,8	248,8	247,1	244,8	242,1	241,3	241,6	240,1	241,6
Flatbrød, pakket	400 g	3,63	357,9	353,0	359,5	360,4	364,4	365,5	364,0	363,7	363,7	364,8	364,0	365,5
Kjeks, Marie, pakket	200 g	3,65	179,0	164,6	160,5	160,2	160,6	159,0	159,4	160,0	160,0	160,2	159,8	160,3
Kjeks, Cream Cracker, pakket	220 g	3,77	285,9	286,4	294,1	295,0	295,3	294,7	295,9	297,6	298,2	297,4	294,1	295,9
Hveteløff	kg	6,12	325,4	323,2	322,3	323,4	323,1	312,4	315,3	316,0	319,2	319,2	315,3	316,6
Grovbrød	"	6,87	333,8	333,0	335,5	339,9	338,8	336,1	335,5	338,5	338,8	337,5	338,8	338,2
Vitabrød	"	4,36	407,3	392,1	379,7	378,4	378,8	377,3	378,4	370,2	372,5	368,0	370,6	372,5
Husholdningsbrød	"	4,38	363,9	373,1	390,2	399,4	404,0	404,4	403,3	401,7	397,4	396,3	400,2	397,8
Kneippbrød	"	4,17	278,2	278,2	274,6	275,2	274,1	273,6	270,8	271,4	271,4	271,7	274,1	273,9
Hveteboller	stk.	0,79	363,8	365,5	367,6	370,2	371,3	374,9	370,9	359,2	372,8	374,6	374,6	380,1
Wienerbrød	"	1,36	441,3	446,4	460,7	464,6	466,0	466,5	466,5	469,8	473,9	476,3	475,8	487,4
Puffet ris, pose	200 g	3,46	178,7	178,4	175,3	173,6	171,3	172,3	171,3	172,5	173,0	172,2	172,7	172,9
Okse, mellomørbrød	kg	36,16	354,0	351,0	351,0	349,5	354,2	354,9	355,9	355,9	353,1	356,6	356,6	361,3
Okse, hørryg	"	31,35	251,8	237,9	233,0	227,8	229,5	231,4	230,4	227,1	225,2	228,8	228,8	226,2
Okse, bibringe	"	23,01	271,5	257,6	247,3	239,2	242,2	248,6	243,0	240,2	246,3	243,3	244,8	244,5
Lam, stek	"	36,15	181,7	174,0	172,9	163,5	169,3	173,1	175,0	176,4	176,0	178,8	178,9	177,3
Svin, skinekstek	"	38,15	190,1	181,2	177,9	177,7	173,6	168,1	179,0	172,3	169,0	169,7	169,2	167,5
Svin, koteletter	"	42,79	185,2	176,7	166,6	163,8	159,9	159,3	165,1	162,3	161,3	162,1	162,8	161,6
Svin, sideflesk, saltet	"	42,09	235,9	228,2	215,4	214,7	217,0	218,2	211,3	207,5	205,0	206,6	204,5	202,8
Spekeskinke	"	63,47	177,6	171,2	167,3	166,5	166,5	162,2	165,8	166,0	166,6	167,8	163,2	160,1
Fenalår	"	69,27	243,5	235,2	226,5	227,6	231,0	225,4	228,7	233,2	233,2	232,8	224,9	226,5
Høne, dyppfrost	"	17,89	157,3	130,9	127,9	125,8	124,6	128,5	122,0	121,8	121,5	124,6	126,7	127,0
Reinsdyr, stek	"	57,28	246,4	255,4	264,4	265,8	264,8	266,9	264,8	265,3	265,3	265,8	265,0	264,5
Okselever	"	22,12	96,7	93,7	92,0	92,6	92,3	94,5	92,2	92,4	93,0	92,5	93,6	94,5
Karbonadeig	"	52,93	201,5	198,8	190,2	186,6	186,7	187,7	187,7	186,7	184,6	187,9	185,8	186,6
Kjøttdeig	"	38,96	191,1	183,5	166,3	168,4	166,7	169,0	161,9	164,2	162,9	161,0	163,0	166,7
Kjøttpølser, kokte og røykte	"	27,07	202,5	191,1	184,8	182,1	179,3	181,4	179,0	184,5	181,7	182,7	184,7	182,7
Medisterpølser, kokt	"	29,79	232,5	223,5	214,8	217,8	204,6	178,4	195,0	213,0	214,4	218,7	219,1	220,2
Grillpølser, vakuumpakket	"	33,47	175,3	171,2	163,4	162,8	166,1	167,0	165,5	163,2	160,8	159,7	153,6	156,8
Hermetiske kjøttkaker	1/1 boks	21,48	180,1	177,4	172,1	171,7	171,7	172,2	172,2	165,3	177,1	177,1	176,6	178,2
Kokt skinke, vakuumpakket	hg	11,63	162,7	157,5	156,4	156,0	155,9	158,4	153,8	153,1	152,0	152,8	149,8	150,3
Okserull, vakuumpakket	"	9,88	203,7	204,8	208,2	206,6	207,2	206,6	207,0	208,5	207,5	211,8	211,0	210,8
Salamipølse, vakuumpakket	"	7,68	249,6	246,4	242,4	241,4	242,1	241,4	241,6	243,8	244,5	243,1	242,6	244,0
Fårepølse, vakuumpakket	"	7,05	268,3	259,8	260,6	259,3	258,5	259,3	259,8	258,5	258,5	262,4	262,2	262,7
Leverpostei i løs vekt	"	3,59	250,8	260,4	261,2	263,5	264,0	260,4	269,1	267,6	265,3	265,3	265,8	269,1
Torsk, uten hode og innmat	kg	13,24	414,0	400,3	408,4	416,4	417,3	416,4	451,2	442,3	418,1	424,9	430,2	429,0
Kveite, stor	"	46,48	221,3	229,5	242,5	245,7	241,8	242,8	241,1	242,1	241,3	243,8	246,9	245,0
Makrell (1)	"	10,18	439,4	342,5
Fjordsild	"	11,30	213,7	222,9	222,9	211,9	210,1	209,0	207,9	209,9	213,8	212,7	214,1	214,1
Torsk, fersk renskåret filet	"	18,27	366,7	365,0	369,8	368,8	365,4	373,6	380,2	383,5	379,5	379,8	379,1	381,3
Sei, fersk renskåret filet	"	12,15	392,3	394,0	389,3	372,7	379,0	387,8	395,7	405,2	410,0	396,9	410,4	377,8
Torsk, dyppfrost filet, pakke	400 g	9,73	313,4	305,7	294,3	292,5	292,2	288,4	276,6	273,9	272,8	279,2	279,2	281,3
Sei, dyppfrost filet, pakke	"	6,82	354,9	332,1	330,0	337,5	330,9	332,6	332,2	329,9	335,2	331,9	330,2	321,6
Torsk, panetter, dyppfrost, pakke	400 g	9,38	286,5	273,9	257,5	251,4	249,1	253,2	249,4	249,6	248,1	249,1	251,2	253,7
Torsk, sprengt filet	kg	15,52	410,9	404,2	416,0	424,9	417,0	422,0	426,2	413,3	421,2	412,8	412,8	418,3
Torsk, lutefisk	"	10,96	415,0	407,2	404,6	403,9	397,8	393,3	414,5	414,5	413,7	418,6	412,9	411,7
Torsk, klippfisk, pakke	1/2 kg	12,38	394,3	405,6	410,3	409,0	408,2	410,3	406,5	408,6	405,7	409,4	413,1	407,8
Torsk, røykt filet	kg	18,60	379,4	384,6	381,1	385,6	385,2	381,4	381,4	379,1	384,4	380,6	380,3	397,3
Saltet feitsild	"	13,26	254,8	258,0	264,9	265,5	268,1	269,4	270,2	270,2	271,0	274,2	273,4	277,3
Torskerogn, hermetisk	1/1 boks	12,60	185,3	181,1	174,4	164,7	162,7	162,7	161,5	162,2	164,9	167,8	164,0	164,9
Fiskeboller, hermetisk	"	7,38	182,9	174,8	176,8	177,3	182,0	178,9	176,1	179,6	179,6	182,2	181,3	181,1
Gaffelbiter	1/16 boks	4,52	241,1	244,5	249,2	249,8	248,3	247,8	246,6	248,1	246,6	246,6	246,6	245,1
Makrellfilet i tomat	1/3 boks	5,21	141,1	135,2	134,2	132,8	133,4	135,0	135,0	136,5	139,3	140,0	141,0	141,0
Krabbe, naturell	1/4 boks	10,52	260,5	231,1	217,2	215,6	216,9	214,3	215,0	212,8	211,3	211,5	211,8	210,2
Fiskepudding, vanlig	kg	17,14	238,6	234,4	232,9	233,6	233,6	232,4	234,5	235,0	235,0	235,0	235,5	235,2

¹ Sesongvare.

Konsumprisindeksen, pr. 15. juni 1996

Tabell 8 (forts.). Konsumprisindeks. Indekstall for enkelte varer og varegrupper og priser på matvarer i 1979

Vare eller varegruppe	A. Mengde- enhet	B. Pris 1979	C. Indekstall(1979 = 100)											
			1993	1994	1995	Okt. 1995	Nov. 1995	Des. 1995	Jan. 1996	Feb. 1996	Mars 1996	April 1996	Mai 1996	Juni 1996
Matvarer (forts.)			Kr											
H-mjølke (homogenisert), i engangsemballasje	1 l	1,81	487,0	479,6	471,3	469,8	469,8	469,8	469,3	468,8	470,7	469,8	470,7	470,7
Skummet kulturmjølke, i engangsemballasje	"	1,53	477,5	520,5	516,0	516,0	515,0	513,4	513,4	513,9	517,5	516,5	516,5	517,0
Kremfløte, 35%, i engangs- emballasje	1/2 l	9,94	201,8	201,8	199,9	199,9	199,1	200,1	199,9	198,3	201,1	201,1	200,5	200,9
Kondensert mjølke	1/1 boks	3,79	261,8	273,9	278,8	280,4	279,9	279,3	278,8	277,9	279,9	279,9	280,4	279,9
Gaudaost	kg	19,17	364,6	358,7	348,7	346,7	346,0	346,0	345,6	343,9	344,6	348,8	348,4	347,4
Nøkkelost	"	19,24	384,0	378,7	368,0	366,7	365,9	362,6	364,1	363,4	367,4	365,2	366,3	364,8
Gudbrandsdalsost	"	18,73	333,7	328,7	325,5	323,4	323,4	324,3	320,1	320,4	320,1	323,4	323,4	321,7
Jarlsbergost	"	20,40	356,2	351,9	343,4	341,7	340,3	341,0	341,3	342,0	346,5	348,6	346,8	348,2
Normannaost	"	19,97	436,3	439,6	438,7	439,2	438,7	438,3	436,1	438,3	437,9	434,8	434,8	435,2
Fløtemysost	"	17,62	366,5	360,8	350,6	346,0	346,7	347,4	345,3	344,6	340,4	345,6	344,6	343,9
Primula, eske	125 g	4,36	369,9	359,1	356,6	354,8	354,1	356,2	352,3	353,0	354,8	356,9	359,8	360,1
Egg	kg	19,20	137,5	137,7	136,1	134,9	134,8	133,4	131,4	131,7	130,2	129,4	129,2	128,6
Meierismør, normalsaltet ...	1/2 kg	7,11	245,7	244,3	243,9	244,9	238,7	236,7	241,9	242,9	241,9	242,9	244,1	244,6
Margarin, animalsk	"	3,02	310,6	335,9	346,4	348,8	350,2	348,8	349,5	350,9	352,6	352,2	354,6	353,9
Margarin, plantemargarin ...	"	3,42	288,0	312,6	327,5	330,9	330,2	331,5	331,5	332,5	334,8	337,1	335,8	336,1
Majones, plastpose	ca.165 g	4,18	212,1	213,5	216,3	216,0	219,0	216,2	216,6	215,6	216,0	214,7	211,9	212,5
Hodekål (1)	kg	4,16	154,4	181,0	191,0	212,8	220,9	234,5	270,2	269,5	218,7
Blomkål	"	10,50	227,3
Gulrøtter	"	4,53	188,3	190,4	201,3	195,1	203,6	226,0	259,5	322,1	323,4
Kålrot	"	3,99	232,4	223,1	216,8	251,9	273,3	312,3	349,8	410,6	588,4
Løk, vanlig	"	7,44	168,1	157,7	169,8	139,6	138,6	142,1	139,2	139,2	136,9	139,4	138,4	142,9
Agurker (slange)	"	14,81	229,2
Tomater	"	19,86	161,9	105,1	105,1	112,9	128,9	145,3	158,2	166,2	179,4
Epler, utenlandske	"	9,71	..	166,6	171,6	202,7	171,6	172,8	177,8	178,6	176,4	178,4	189,0	195,0
Epler, norske,Gravenstein(1)	"	9,82	195,3	147,2	143,5
Druer, grønne (1)	"	9,11	218,9	263,2	286,8
Appelsiner	"	6,40	193,4	201,7	226,1	273,8	242,7	235,1	242,1	226,3	220,6	212,8	235,4	248,9
Bananer	"	7,09	175,1	179,7	185,5	180,3	180,5	179,8	176,9	198,0	207,7	215,9	212,3	216,8
Rosiner, pakke	250 g	6,38	123,6	126,8	123,5	121,7	120,0	119,4	117,8	117,2	117,1	121,1	121,1	120,4
Aprikoser, spanske, ex choice, pakke	250 g	6,92	202,0	199,2	170,8	160,5	161,8	158,9	156,7	155,7	156,4	156,5	154,7	154,2
Tyttebær (1)	kg	12,71
Jordbær (1)	1/2 kg	9,46
Solbær (1)	"	9,30
Erter, husholdnings-, hermetiske	1/1 boks	10,54	127,2	123,8	123,8	124,5	122,7	121,7	121,9	121,2	120,5	118,7	118,9	119,5
Surkål, plastpose	1/2 kg	5,42	127,6	115,1	113,1	112,1	109,1	100,2	110,1	110,7	111,0	110,7	110,1	110,0
Rødbeter, plastpose	225 g	5,77	148,9	134,1	129,6	129,6	129,2	127,0	127,5	128,4	129,1	129,6	129,2	129,5
Ananas, hermetisk	1/1 boks	6,94	181,8	174,6	177,2	177,0	180,4	180,4	185,2	187,3	186,3	184,8	190,0	189,1
Aprikoskompott, plastpose ..	1/2 kg	6,94	175,4	171,4	173,6	173,4	175,7	174,1	175,4	174,7	174,7	173,4	174,5	172,9
Jordbærsyltetøy, kartong ...	kg	15,22	122,5	124,0	136,9	138,2	139,1	139,4	139,3	137,6	139,0	138,6	138,6	138,8
Tyttebærsyltetøy, glass	ca.1/3 kg	9,27	226,3	265,2	278,0	278,2	270,9	264,5	268,1	264,5	264,2	263,1	259,5	258,1
Appelsinmarmelade, glass ...	"	6,64	186,2	188,9	193,3	194,5	196,0	196,6	194,7	195,4	197,4	195,0	191,6	195,4
Husholdningsssaft	0,7 l	12,35	103,8	105,7	114,6	116,4	116,6	117,3	117,3	117,3	117,2	117,8	116,6	117,6
Simpson appelsinsaft	l	10,93	205,6	210,2	215,5	214,4	215,9	216,1	216,6	218,5	216,1	217,0	217,0	214,4
Poteter, røde, løs vekt	kg	2,73	176,4	240,1	289,4	208,2	215,8	233,7	249,4	253,0	254,5	260,3	303,7	366,8
Poteter, røde, pose	2 1/2 kg	8,03	173,6	224,1	282,5	246,3	247,7	233,9	240,4	239,7	240,4	240,4	244,2	308,2
Potetmjøl, pakket	1/2 kg	5,37	277,2	286,2	289,6	289,6	290,7	289,3	289,6	291,6	292,4	290,7	291,6	291,9
Farin, pakket	1 kg	3,49	329,7	350,7	365,1	366,2	366,6	364,4	365,8	366,6	366,9	368,0	363,7	364,4
Raffinade, pakket	1/2 kg	2,62	338,9	355,9	391,0	405,1	403,1	404,7	403,1	403,9	403,5	408,3	409,4	407,1
Kaffe, brent	kg	41,80	92,2	121,3	152,2	146,0	146,9	141,7	140,5	134,3	132,7	137,2	135,4	136,6
Te, pakke	hg	8,56	193,1	188,2	180,7	180,0	180,7	181,8	182,0	181,6	181,6	181,6	182,3	182,5
Kokesjokolade, vanlig, norsk	plate	5,19	166,7	171,8	189,1	195,0	196,7	200,5	199,0	200,7	198,8	206,2	204,7	205,6
Kakao, pakke	250 g	13,77	144,1	141,7	144,6	144,4	143,8	142,8	143,5	143,4	143,1	143,2	142,9	142,1
Spisesjokolade, drops o.l... Iskrem		295,4	301,7	321,0	328,5	328,6	328,2	329,0	329,5	328,4	329,7	332,2	332,2	333,6
Ertesuppe	pose	4,67	294,2	296,8	289,8	286,5	288,3	287,7	288,6	289,1	289,1	288,6	290,0	289,1
Italiensk salat, plasteball..	250 g	8,24	168,2	164,5	161,3	160,0	160,0	159,8	160,8	160,9	160,3	159,6	161,9	162,9
Buljongterninger	5 stk.	2,25	278,2	288,8	294,2	295,1	295,1	295,1	295,1	294,2	294,2	294,2	293,0	298,0
Husholdningssalt, pakke	1 kg	1,96	299,1	311,4	350,0	355,3	353,9	351,4	349,7	344,4	342,3	333,6	335,3	335,3
Tomatsuppe	pose	4,31	258,2	263,6	267,4	267,3	268,4	271,9	268,4	268,6	268,4	268,1	270,8	268,4
Sirup, pappemballasje	1/2 kg	4,10	274,0	272,9	278,7	282,0	279,2	278,9	281,2	287,4	290,2	296,6	296,4	298,3
Barnemat, grønnsaker m/ kjøttkraft, glass	140 g	3,72	238,2	239,9	237,8	236,1	236,8	242,5	240,2	238,0	238,0	237,1	240,6	240,2
Barnegrøt, pakke	1/2 kg	11,76	202,0	205,3	209,4	211,1	210,1	212,6	210,9	211,5	212,6	211,5	215,3	213,6

¹ Sesongvare.

Konsumprisindeksen, pr. 15. juni 1996

Tabell 8 (forts.). Konsumprisindeks. Indekstall for enkelte varer og varegrupper og priser på matvarer i 1979

Vare eller varegruppe	C. Indekstall(1979 = 100)											
	1993	1994	1995	Okt. 1995	Nov. 1995	Des. 1995	Jan. 1996	Feb. 1996	Mars 1996	April 1996	Mai 1996	Juni 1996
Drikkevarer og tobakk												
Selters, brus o.l.....	265,0	267,6	273,0	273,6	272,6	271,4	271,6	272,2	272,2	272,0	272,9	271,2
Øl	328,6	337,1	343,3	343,6	343,3	341,2	345,2	344,6	345,5	346,0	344,3	345,7
Vin, brennevin og sprit	277,8	265,4	274,7	275,8	275,8	275,8	278,5	278,3	279,1	279,1	279,2	279,2
Sigarer, sigarillos	373,9	378,0	408,1	408,1	408,1	408,1	429,5	429,5	429,5	429,9	432,4	431,7
Sigaretter	377,3	411,5	432,1	433,0	433,1	433,6	446,8	448,7	447,8	446,2	447,0	447,3
Røyketobakk	394,5	453,6	494,4	495,0	493,7	493,9	516,1	522,1	521,7	521,6	519,4	522,1
Sigarettpapir	355,8	351,6	355,9	355,9	355,9	355,9	369,7	369,7	369,7	369,7	368,7	370,1
Klær og skotøy												
Skjorter og nattøy	238,0	240,7	243,2	250,8	248,9	250,8	237,9	239,7	249,5	251,4	250,9	250,2
Dresser, drakter, jakker mv.	215,9	214,7	212,8	219,7	217,5	218,6	205,2	204,9	205,9	208,7	210,0	209,6
Kåper, frakker, regntøy	208,3	214,2	215,0	215,1	216,1	215,9	196,6	194,0	199,8	199,7	200,3	200,0
Strømper og sokker	216,0	220,1	223,6	225,0	225,8	225,2	223,2	222,1	223,2	222,2	220,9	221,2
Undertøy	249,6	252,9	256,6	253,8	257,6	261,5	260,3	264,9	267,3	265,6	266,6	266,6
Skotøy av lær	195,8	206,5	219,2	225,9	227,9	228,4	219,5	212,7	214,1	216,3	215,5	215,3
Gummifottøy	258,7	266,7	267,9	270,4	271,7	273,0	271,6	268,1	270,5	276,9	276,0	276,9
Reparasjon av skotøy	299,5	306,7	312,6	314,7	318,4	318,4	324,9	325,9	323,1	322,9	319,0	320,1
Bolig, lys og brensel												
Husleie	252,0	253,4	256,8	258,6	258,6	258,3	258,3	258,3	260,9	260,9	260,9	261,4
Vedlikeholdsutgifter	257,8	269,3	284,3	286,5	286,3	286,7	287,7	287,6	290,1	289,6	289,4	289,0
Elektrisitet	333,7	331,1	353,3	351,7	351,7	351,7	347,5	347,5	351,7	351,7	352,4	352,4
Petroleum	276,0	280,1	285,9	281,4	280,9	298,8	309,8	306,4	306,7	311,5	305,8	291,0
Fyringsolje	267,7	274,9	273,3	272,3	270,7	283,0	297,1	290,9	296,1	308,1	295,3	284,6
Bjørkeved	188,5	196,3	193,7	189,1	196,7	208,0	212,0	212,0	212,0	212,0	212,0	212,0
Koks	226,9	229,6	229,8	229,8	229,8	229,8	229,8	229,8	229,8	229,8	229,8	229,8
Møbler og husholdningsartikler												
Møbler	250,9	254,1	256,0	256,6	256,4	256,9	250,5	256,2	257,1	257,6	257,6	256,7
Tekstiler og utstyrsvarer ..	177,3	181,6	186,8	188,7	188,2	186,7	186,9	185,6	185,5	185,2	186,0	185,8
Porselen, steintøy og glass	214,0	216,6	219,9	222,1	221,2	220,2	218,2	222,3	221,9	222,3	223,8	223,7
Annet kjøkkentøy	214,7	215,8	219,2	221,0	219,0	218,4	219,0	221,8	220,9	222,0	222,4	222,1
Glødelamper mv.	191,9	193,4	186,7	181,1	185,3	183,2	184,7	183,2	181,1	182,4	181,9	183,6
Annet (verktøy)	221,9	224,6	227,5	227,5	227,0	226,7	226,8	226,9	227,7	226,8	226,0	226,7
Vaskepulver	208,9	210,0	212,5	213,7	214,0	213,1	212,5	212,7	213,1	212,5	213,2	212,8
Andre rengjøringsmidler ...	235,7	238,0	241,8	243,0	242,4	243,0	242,8	242,1	244,3	244,3	244,8	244,1
Vask, rensing, farging mv ..	296,7	303,9	309,4	312,5	315,2	315,2	316,1	318,5	319,7	321,8	321,8	323,4
Reiser og transport												
Kjøp av bil	257,3	267,7	277,7	278,0	278,5	277,0	263,9	263,6	264,0	264,0	264,1	264,3
Kjøp av motorsykler og sykler	307,0	333,2	334,8	325,6	325,3	325,5	319,2	319,9	322,2	318,3	316,1	315,2
Bensin	300,4	296,4	310,7	309,2	312,6	310,4	313,9	314,2	317,0	326,0	326,9	319,1
Jernbane	289,9	292,1	293,5	293,5	293,5	293,5	315,0	315,0	315,0	315,0	315,0	315,0
Sporvei og forstadsbane	533,9	525,7	525,8	525,8	525,8	525,8	517,6	517,6	517,6	517,6	517,6	517,6
Skip	385,1	388,7	397,6	397,6	397,6	397,6	403,5	403,5	403,5	403,5	403,5	403,5
Buss	397,7	407,6	419,0	419,0	419,0	419,0	428,5	428,5	428,5	428,5	428,5	428,5
Fly	269,9	272,6	284,1	290,6	290,6	290,6	300,5	300,5	300,5	300,5	300,5	300,5
Drosjebil	227,0	231,3	252,2	251,2	251,2	263,5	263,5	263,5	263,5	263,5	263,5	263,5
Porto	335,4	345,0	355,0	355,0	355,0	355,0	390,5	390,5	390,5	390,5	390,5	390,5
Telefon og telegrammer	105,9	97,2	90,9	90,9	90,9	90,8	88,2	88,2	88,2	88,2	88,2	88,2
Fritidssysler og utdanning												
Blomster	209,0	206,1	208,5	208,9	208,7	211,8	215,6	206,5	201,1	199,6	199,5	199,9
Kinematografbesøk	424,8	439,5	472,1	475,5	475,5	475,5	481,3	481,3	481,3	481,3	481,3	481,3
Teaterbesøk	592,6	668,4	724,1	726,7	726,7	726,7	726,7	726,7	726,7	726,7	726,7	726,7
TV-lisens	235,4	245,7	260,8	263,5	263,5	263,5	263,5	263,5	269,2	269,2	269,2	269,2
Aviser	289,7	306,0	317,9	318,7	318,7	318,7	326,6	326,6	326,6	327,6	327,6	327,6
Ukeblader	370,0	385,5	395,3	395,3	395,3	395,3	410,4	410,4	410,4	411,0	410,9	411,2
Andre varer og tjenester												
Hårpleie, skjønnhetspleie ..	381,5	388,7	404,6	410,1	412,3	411,8	414,9	413,9	412,8	412,9	415,3	415,5
Kosmetiske preparater	216,7	219,4	227,7	229,4	229,1	230,3	230,8	231,5	231,9	232,3	232,7	232,1
Toalettåpe, barbersåpe	168,2	170,2	174,9	175,4	175,2	175,6	175,9	175,5	175,9	176,5	176,3	176,1
Andre toalettartikler	143,2	141,8	144,1	148,0	148,7	148,5	146,4	146,5	146,9	147,4	147,8	147,6
Utgifter på restauranter, kafeer o.l.	290,3	293,2	297,6	299,9	300,3	301,0	300,5	300,5	300,9	300,8	302,1	303,2
Døgnpris ved hoteller og pensjonater, innenlands ...	377,1	384,8	395,7	402,5	402,5	402,5	402,5	402,5	402,5	402,5	402,5	407,5

Prisindeks for førstegangsomsetning innenlands, pr. 15. juni 1996

Tabell 1. Prisindeks for førstegangsomsetning innenlands. 1981 = 100. Aktuelle månedstall

	Vekt 0/00	Mai. 1996	Jun. 1996	Endringstall			
				Apr. 96- mai. 96	Mai. 96- jun. 96	Mai. 95- mai. 96	Jun. 95- jun. 96
TOTALINDEKS	1000,0	169,5	169,1	-0,1	-0,2	1,3	0,8
Matvarer og levende dyr	210,0	173,2	173,2	0,5	-	0,5	-0,6
Drikkevarer og tobakk	20,8	238,1	238,1	-	-	0,2	0,1
Råvarer, ikke spiselige, unntatt brenselstoffer	71,0	150,8	150,6	-	-0,1	0,2	0,1
Brenselstoffer, brenselolje og elektrisk kraft	180,7	152,3	150,1	-1,1	-1,4	3,7	2,9
Dyre- og plantefett	3,6	156,5	158,2	0,8	1,1	-2,6	-0,6
Kjemikalier	66,2	160,5	160,6	-0,6	0,1	0,5	0,2
Bearbeidde varer, hovedsakelig gruppert etter materialet	178,0	171,0	171,1	-0,2	0,1	0,9	0,6
Maskiner og transportmidler	159,1	174,9	175,1	0,1	0,1	0,5	0,5
Forskjellige ferdigvarer	107,2	184,5	184,6	0,1	0,1	2,4	1,9
Indeks etter anvendelse							
Konsum	252,2	186,9	186,5	0,2	-0,2	1,6	0,7
Investering	91,5	166,0	166,2	0,1	0,1	0,3	0,4
Vareinnsats i bygg og anlegg	104,1	190,7	191,2	0,1	0,3	1,6	1,4

Kilde: SSB

Tabell 2. Prisindeks for førstegangsomsetning innenlands. 1981 = 100. Periodetall

Næring	Vekt 0/00	Apr. - juni		Pst. endring	Januar - juni		Pst. endring
		1995	1996		1995	1996	
TOTALINDEKS	1000,0	167,4	169,4	1,2	167,0	169,0	1,2
Matvarer og levende dyr	210,0	173,2	172,9	-0,2	173,1	172,1	-0,6
Drikkevarer og tobakk	20,8	237,7	238,1	0,2	237,2	238,3	0,5
Råvarer, ikke spiselige, unntatt brenselstoffer	71,0	151,2	150,7	-0,3	153,0	150,9	-1,4
Brenselstoffer, brenselolje og elektrisk kraft	180,7	146,3	152,1	4,0	146,2	151,1	3,4
Dyre- og plantefett	3,6	160,3	156,7	-2,2	161,0	156,4	-2,9
Kjemikalier	66,2	159,7	160,9	0,8	158,4	160,5	1,3
Bearbeidde varer, hovedsakelig gruppert etter materialet	178,0	169,5	171,1	0,9	168,5	171,4	1,7
Maskiner og transportmidler	159,1	173,9	174,9	0,6	172,8	174,7	1,1
Forskjellige ferdigvarer	107,2	180,4	184,5	2,3	179,5	184,6	2,8
Indeks etter anvendelse							
Konsum	252,2	184,3	186,7	1,3	183,9	186,2	1,3
Investering	91,5	165,3	166,0	0,4	164,5	165,8	0,8
Vareinnsats i bygg og anlegg	104,1	188,0	190,8	1,5	186,5	190,6	2,2

Kilde: SSB

Produsentprisindeksen, pr. 15. juni 1996

Tabell 1. Produsentprisindeksen. 1981 = 100. Aktuelle månedstall

Næring	Vekt 0/00	Mai. 1996	Jun. 1996	Endringstall			
				Apr. 96- mai. 96	Mai. 96- jun. 96	Mai. 95- mai. 96	Jun. 95- jun. 96
OLJEUTVINNING OG BERGVERKSDRIFT, INDUSTRI OG KRAFTFORSYNING	1000,0	158,1	157,6	-0,6	-0,3	1,3	1,2
OLJEUTVINNING OG BERGVERKS- DRIFT	161,4	80,3	78,2	-6,3	-2,6	0,4	-0,4
Utvinning av råolje og naturgass	146,5	72,3	70,1	-7,5	-3,0	0,1	-0,7
Bryting og utvinning av malm	6,0	131,6	130,3	0,5	-1,0	2,3	1,4
INDUSTRI	751,5	167,6	167,2	-0,1	-0,2	1,8	1,5
Produksjon av næringsmidler, drikke- varer og tobakksvarer	183,0	189,6	190,1	0,4	0,3	1,1	1,5
Produksjon av tekstilvarer, beklednings- varer, lær- og lærvarer	27,9	156,2	156,4	0,1	0,1	0,5	0,7
Produksjon av trevarer	63,3	178,9	180,7	0,1	1,0	0,3	1,4
Treforedling, grafisk produksjon og forlagsvirksomhet	67,6	193,2	192,8	-0,5	-0,2	4,5	4,3
Produksjon av kjemiske produkter, mineralolje-, kull-, gummi- og plastprodukter . .	152,8	127,2	125,3	-1,8	-1,5	1,8	0,6
Produksjon av mineralske produkter	26,1	203,2	203,2	0,3	-	4,5	2,1
Produksjon av metaller	89,5	140,8	139,0	0,8	-1,3	0,6	-2,1
Produksjon av verkstedprodukter	136,5	178,4	178,5	0,1	0,1	2,1	2,4

Kilde: SSB

Tabell 2. Produsentprisindeksen. 1981 = 100. Periodetall

Næring	Vekt 0/00	Apr. - juni		Pst. endring	Januar -juni		Pst. endring
		1995	1996		1995	1996	
OLJEUTVINNING OG BERGVERKSDRIFT, INDUSTRI OG KRAFTFORSYNING	1000,0	155,9	158,3	1,5	155,5	158,2	1,7
OLJEUTVINNING OG BERGVERKS- DRIFT	161,4	79,5	81,4	2,4	79,5	81,7	2,8
Utvinning av råolje og naturgass	146,5	71,7	73,5	2,5	71,7	73,9	3,1
Bryting og utvinning av malm	6,0	128,2	130,9	2,1	127,9	130,3	1,9
INDUSTRI	751,5	164,7	167,5	1,7	164,2	167,3	1,9
Produksjon av næringsmidler, drikke- varer og tobakksvarer	183,0	187,6	189,5	1,0	187,8	188,9	0,6
Produksjon av tekstilvarer, beklednings- varer, lær- og lærvarer	27,9	155,4	156,2	0,5	155,3	156,2	0,6
Produksjon av trevarer	63,3	178,5	179,4	0,5	177,8	179,1	0,7
Treforedling, grafisk produksjon og forlagsvirksomhet	67,6	184,4	193,4	4,9	181,7	194,0	6,8
Produksjon av kjemiske produkter, mineralolje-, kull-, gummi- og plastprodukter . .	152,8	124,6	127,3	2,2	124,4	127,1	2,2
Produksjon av mineralske produkter	26,1	195,9	203,0	3,6	194,0	201,9	4,1
Produksjon av metaller	89,5	140,6	139,8	-0,6	140,5	140,2	-0,2
Produksjon av verkstedprodukter	136,5	174,6	178,4	2,2	173,9	178,1	2,4

Kilde: SSB

Detaljsetningsindeksen, mai 1996

Tabell 1. Detaljsetning. Verdiindeks. 1995=100

År og måned	Detaljhandel i alt	Butikkhandel med bredt vareutvalg			Butikkhandel med nærings- og nytelsesmidler i spesialforretninger				Butikkhandel med apotekvarer, sykepleieartikler, kosmetikk og toalettartikler			
		I alt	Hovedvekt på nærings- og nytelsesmidler	Bredt vareutvalg ellers	Av dette				I alt	Apotekvarer	Medisinske og ortopediske artikler	Kosmetikk og toalettartikler
					I alt	Baker- og konditorvarer	Sjokolade og drops	Vin og brennevin				
1995.	100,0	100,0	100,0	100,0	100,0	100,0	100,0	100,0	100,0	100,0	100,0	100,0
1995												
Januar.	88,1	85,1	84,5	94,0	81,0	87,7	94,4	68,9	88,8	89,1	96,9	84,7
Februar.	82,6	86,7	86,5	89,3	84,4	89,2	91,8	77,7	89,0	89,9	94,1	83,2
Mars.	91,7	96,6	96,9	91,9	94,5	98,9	101,6	88,4	102,2	104,1	108,4	90,5
April.	87,6	96,0	95,4	104,5	93,0	84,9	96,7	93,5	91,6	94,4	89,5	78,3
Mai.	96,8	98,5	98,7	95,8	96,0	99,0	104,6	90,0	104,0	106,5	98,3	93,6
Juni.	103,7	106,7	106,5	110,2	105,1	104,0	106,2	106,0	108,0	108,5	99,1	108,3
Juli.	98,8	106,7	107,1	101,5	102,8	105,2	99,5	106,8	89,8	89,3	85,9	93,8
August.	103,5	103,0	103,2	100,5	98,1	109,8	100,9	92,9	94,8	95,0	92,7	94,6
September.	100,9	99,4	100,1	89,5	97,1	103,6	98,3	94,0	98,2	98,6	100,9	95,4
Oktober.	99,6	95,6	96,4	84,8	93,4	103,1	99,0	86,6	100,1	101,7	103,8	90,4
November.	104,7	99,2	100,3	84,5	99,2	101,2	97,4	99,6	104,7	105,5	110,4	99,2
Desember.	142,1	126,4	124,4	153,5	155,4	113,6	109,6	195,5	128,7	117,6	119,9	188,0
1996												
Januar.	90,7	87,7	87,4	91,6	79,5	83,5	93,9	70,3	92,0	92,4	98,3	88,1
Februar.	88,5	92,3	92,3	92,8	86,8	89,5	90,3	85,2	94,6	95,0	96,4	91,7
Mars.	96,2	101,9	102,1	99,8	99,0	93,3	98,2	102,4	104,4	106,0	101,7	96,3
April.	90,0	97,4	96,8	106,6	87,7	81,1	89,6	88,6	94,7	97,6	85,4	80,7
Mai.	98,7	102,2	102,9	92,0	96,6	89,1	98,2	98,5	104,9	107,2	99,0	93,8

Butikkhandel med andre nye varer

År og måned	I alt	Tekstiler og utstyrsvarer	Klær	I alt Skotøy, reiseeffekter av lær og lærvarer	Av dette		Av dette		Av dette		
					Skotøy	I alt Belysningsutstyr, kjøkkenutstyr, møbler og innredningsartikler	Møbler	I alt Elektriske husholdningsapparater, radio, fjernsyn, kassetter og musikkinstrumenter	Elektriske husholdningsapparater, radio og fjernsyn	Plater, musikk- og videokassetter	Musikkinstrumenter og noter
1995.	100,0	100,0	100,0	100,0	100,0	100,0	100,0	100,0	100,0	100,0	100,0
1995											
Januar.	91,9	93,5	101,0	95,2	96,1	100,6	112,8	111,1	115,5	92,4	96,3
Februar.	76,6	80,7	68,6	63,6	62,7	81,1	85,3	78,9	77,0	86,1	88,3
Mars.	84,0	87,9	78,6	66,2	64,9	84,1	87,1	81,2	78,6	93,1	85,8
April.	76,9	78,8	77,9	88,2	92,3	70,7	72,3	64,8	61,4	81,1	70,1
Mai.	94,1	83,1	101,5	114,6	120,5	79,4	77,5	72,7	70,0	80,4	96,8
Juni.	100,4	96,2	105,7	111,5	113,9	93,3	90,9	89,7	89,8	90,0	85,8
Juli.	91,3	86,7	90,0	95,8	93,9	90,8	89,4	86,3	86,4	89,0	72,5
August.	106,0	94,4	88,9	106,1	103,0	101,7	103,0	107,3	111,0	87,5	108,6
September.	103,4	96,0	100,9	101,9	104,3	102,2	106,2	111,0	113,0	101,9	106,8
Oktober.	104,3	103,6	102,0	105,7	109,2	111,1	115,8	109,2	110,7	101,7	107,8
November.	110,5	128,3	112,2	111,0	113,4	121,9	123,1	107,4	108,0	102,6	114,2
Desember.	160,6	170,8	172,6	140,1	125,7	163,1	136,3	180,4	178,5	194,1	166,9
1996											
Januar.	95,6	97,0	100,0	90,3	90,4	106,2	116,7	114,8	120,4	91,1	96,0
Februar.	83,6	86,8	72,0	63,7	62,5	89,6	94,6	82,8	82,1	87,8	90,3
Mars.	88,0	91,8	78,8	69,4	69,0	93,3	96,8	87,0	86,2	94,6	89,6
April.	81,5	82,3	83,2	98,3	103,9	75,2	76,5	64,1	61,4	81,2	70,1
Mai.	94,5	92,3	97,4	105,0	110,0	82,0	80,9	71,1	69,5	81,5	75,9

Detaljomsætningsindeksen, mai 1996

Tabell 1 (forts.). Detaljomsætning. Verdiindeks. 1995=100

År og måned	Butikkhandel med andre nye varer (forts.)								
	I alt Jernvarer, fargevarer og andre byggevarer	Av dette			I alt Bøker, papir, aviser og blader	I alt Butikk- handel ellers	Av dette		
		Jernvarer	Fargevarer	Trelast			Ur,foto- og optiske artikler	Gull- og sølvvarer	Fritids- utstyr,spill og leker
1995.	100,0	100,0	100,0	100,0	100,0	100,0	100,0	100,0	100,0
1995									
Januar. . . .	69,3	74,4	70,2	69,1	103,1	80,1	89,1	63,5	57,0
Februar	73,4	77,5	72,6	74,4	71,6	84,7	82,8	66,4	66,8
Mars	81,8	82,9	84,5	82,0	91,5	92,1	89,9	80,1	84,9
April	82,6	77,9	87,9	85,8	61,5	83,8	79,3	80,5	88,5
Mai	109,0	104,3	111,8	111,8	61,5	104,7	92,1	106,6	101,0
Juni	117,0	116,1	120,8	118,2	61,9	103,5	110,6	100,9	114,0
Juli	109,0	98,3	132,4	102,0	68,2	89,2	108,9	84,3	109,8
August	112,7	100,7	119,8	113,7	195,3	97,2	112,9	87,6	111,1
September . .	112,0	100,7	104,5	114,3	108,9	96,7	102,7	82,7	94,2
Oktober	116,1	103,3	103,4	123,2	83,5	96,6	100,2	72,8	79,2
November . . .	112,2	108,0	99,7	115,4	96,9	102,8	96,0	93,6	95,8
Desember . . .	105,0	155,9	92,4	90,0	196,1	168,7	135,5	281,0	197,6
1996									
Januar.	71,1	80,6	70,2	70,4	99,3	91,3	97,1	66,9	69,3
Februar	77,5	85,4	76,1	77,5	81,5	96,5	92,2	72,1	74,8
Mars	83,7	84,8	84,9	84,9	83,8	98,3	101,8	78,7	90,4
April	83,1	74,3	93,8	78,5	64,1	92,6	89,0	88,4	103,1
Mai	105,3	91,4	115,8	103,2	65,0	109,4	96,3	111,2	116,5

År og måned	Butikkhandel med andre nye varer (forts.)				Butikkhandel med brukte varer	Detaljhandel utenom butikk			
	Blomster og planter	Av dette				I alt	I alt	Av dette	
		Data- maskiner, kontor- maskiner og tele- kommunika- sjonsutstyr	Tapeter og gulv- belegg	Tepper				Postordre- handel	Detaljhandel utenom butikk ellers
1995.	100,0	100,0	100,0	100,0	100,0	100,0	100,0	100,0	100,0
1995									
Januar.	69,5	92,9	72,8	100,8	93,0	102,3	106,4	81,4	
Februar	83,8	100,9	70,4	95,2	88,6	91,6	94,2	77,3	
Mars	87,6	103,9	85,1	102,0	92,5	107,7	110,5	90,2	
April	98,1	81,6	88,0	84,1	82,2	91,1	91,1	90,3	
Mai	169,0	85,8	112,4	80,0	92,7	101,7	101,6	104,6	
Juni	123,9	91,5	119,4	89,8	103,8	82,8	76,6	112,8	
Juli	78,7	72,3	120,9	95,9	88,6	80,4	77,4	77,8	
August	80,9	97,1	117,3	93,9	105,3	102,6	103,2	89,5	
September . .	83,2	102,3	110,6	101,5	107,2	106,2	106,6	104,9	
Oktober	81,4	109,0	111,7	116,8	106,7	119,7	120,1	132,7	
November . . .	78,6	110,4	98,8	115,3	110,2	127,3	126,7	152,9	
Desember . . .	165,1	152,3	92,6	124,7	129,2	86,6	85,5	85,6	
1996									
Januar.	76,5	105,5	72,3	87,9	90,5	99,6	102,9	82,4	
Februar	87,7	108,9	77,8	75,0	86,0	95,5	96,7	95,9	
Mars	88,8	104,7	89,5	84,2	96,5	107,1	109,3	98,0	
April	102,3	86,7	85,8	71,1	81,7	98,6	100,5	89,3	
Mai	174,8	86,8	100,6	76,7	84,8	104,9	100,6	145,6	

Detaljomsætningsindeksen, mai 1996

Tabell 2. Detaljomsætning. Volumindeks. 1995=100

År og måned	Detaljhandel i alt	Butikkhandel med bredt vareutvalg			Butikkhandel med nærings- og nytelsesmidler i spesialforretninger	Butikkhandel med apotekvarer, sykepleieartikler, kosmetikk og toalettartikler				
		I alt	Hovedvekt på nærings- og nytelsesmidler	Bredt vareutvalg ellers	I alt	Av dette				
						I alt	Apotekvarer	Kosmetikk og toalettartikler		
1995.	100,0	100,0	100,0	100,0	100,0	100,0	100,0	100,0	100,0	
1995										
Januar.	89,5	85,8	85,1	94,1	82,1	96,0	97,5	86,5		
Februar.	83,4	87,0	86,9	89,1	85,3	96,1	98,3	84,5		
Mars.	91,7	96,8	97,2	91,5	95,1	101,2	102,8	90,9		
April.	87,6	96,3	95,7	104,1	93,6	90,7	93,1	78,5		
Mai.	96,7	98,6	98,8	95,8	96,2	103,0	105,1	93,7		
Juni.	103,5	106,7	106,4	110,4	104,9	106,9	107,1	108,6		
Juli.	98,6	106,3	106,7	101,5	101,8	88,8	88,1	93,5		
August.	103,7	103,0	103,1	100,6	97,5	93,8	93,8	94,2		
September.	100,4	99,1	99,7	89,9	96,3	96,4	96,5	95,0		
Oktober.	99,1	95,3	96,0	85,2	92,7	98,2	99,5	89,9		
November.	104,3	99,0	100,1	84,3	99,0	102,8	103,2	98,7		
Desember.	141,5	126,3	124,3	153,4	155,3	126,2	115,1	186,2		
1996										
Januar.	91,0	87,3	87,0	91,9	78,4	90,2	90,3	87,0		
Februar.	88,7	91,9	91,8	93,4	85,5	92,7	93,0	90,4		
Mars.	96,1	101,4	101,4	101,0	97,5	101,3	102,5	94,7		
April.	89,8	96,7	95,9	108,3	86,1	91,9	94,5	79,2		
Mai.	98,4	101,4	101,9	93,5	94,2	101,8	103,7	92,0		
Butikkhandel med andre nye varer										Detaljhandel utenom butikk
	I alt	Tekstiler og utstyrsvarer	Klær	Skotøy reiseeffekter av lær og lærvarer	Belysningsutstyr, kjøkkenutstyr, møbler, og innredningsartikler	Elektriske husholdningsapparater, radio, fjernsyn, kassetter og musikkinstrumenter	Jernvarer, fargevarer og andre byggevarer	Bøker, papir, aviser og blader	Butikkhandel ellers	I alt
1995.	100,0	100,0	100,0	100,0	100,0	100,0	100,0	100,0	100,0	100,0
1995										
Januar.	93,6	95,1	105,3	99,2	102,3	110,9	70,3	104,6	79,9	103,8
Februar.	77,3	81,7	70,0	66,2	81,3	78,3	74,0	72,6	84,7	92,2
Mars.	83,8	88,0	77,5	66,4	84,2	80,1	82,2	92,5	92,4	106,8
April.	76,6	78,8	77,0	87,3	70,8	64,1	82,6	62,3	84,2	90,3
Mai.	93,8	83,0	100,1	113,5	79,5	72,0	108,8	62,2	105,5	101,0
Juni.	100,2	95,7	104,9	111,6	93,0	89,1	116,8	62,4	103,8	82,5
Juli.	91,6	86,4	91,1	97,2	90,4	85,8	108,9	68,5	89,6	81,0
August.	106,8	94,4	91,5	110,3	101,3	106,9	112,8	194,0	98,0	103,7
September.	102,9	96,0	100,0	100,5	101,8	111,0	111,7	107,8	96,3	105,8
Oktober.	103,7	102,8	100,7	103,6	110,8	110,0	115,6	82,8	96,1	119,6
November.	110,1	127,4	111,4	108,1	121,7	108,5	111,8	96,1	102,3	127,5
Desember.	159,7	170,6	170,4	136,1	162,9	183,4	104,5	194,1	167,1	85,7
1996										
Januar.	97,1	96,9	107,0	90,7	107,6	117,0	70,5	97,3	90,6	101,2
Februar.	84,9	86,9	77,1	65,7	89,1	84,5	76,9	79,1	96,5	97,1
Mars.	89,0	91,8	83,2	71,1	92,6	88,8	82,5	81,3	98,8	108,1
April.	82,2	82,4	86,5	99,8	74,5	65,5	81,8	62,2	93,6	98,8
Mai.	95,3	92,1	100,3	107,0	81,2	72,7	103,8	63,1	111,8	105,1

Detaljomsætningsindeksen, mai 1996

Tabell 3. Detaljomsætning. Volumindeks. Sesongjustert. 1995=100

År og måned	Detaljhandel i alt	Buikkhandel med bredt vareutvalg			Butikkhandel med nærings- og nytelsesmidler i spesialforretninger	Butikkhandel med apotekvarer, sykepleieartikler, kosmetikk og toalettartikler			
		I alt	Hovedvekt på nærings- og nytelsesmidler	Bredt vareutvalg ellers	I alt	Av dette			
						I alt	Apotekvarer	Kosmetikk og toalettartikler	
1995									
Januar	100,2	99,4	98,6	104,0	101,3	104,9	105,5	86,5	
Februar	99,0	98,2	98,3	99,1	100,5	107,6	110,1	84,5	
Mars	96,9	98,0	98,0	96,3	98,1	98,4	98,3	90,9	
April	97,2	98,7	98,8	99,9	100,7	99,3	99,4	78,5	
Mai	99,9	99,0	99,2	99,0	99,3	101,0	101,1	93,7	
Juni	102,7	101,1	101,3	99,2	99,9	98,9	98,4	108,6	
Juli	101,5	102,4	103,3	99,0	99,2	98,0	98,3	93,5	
August	100,1	100,8	101,3	98,1	99,0	96,3	95,5	94,2	
September	100,6	100,4	100,6	98,0	99,3	98,4	97,8	95,0	
Oktober	99,6	98,8	98,2	101,0	97,7	98,3	98,1	89,9	
November	101,5	101,4	101,1	101,9	99,3	99,4	99,0	98,7	
Desember	100,8	101,6	101,4	104,6	105,7	99,6	98,5	186,2	
1996									
Januar	100,0	99,4	99,1	99,5	95,2	97,8	97,4	87,0	
Februar	100,3	99,4	99,4	99,4	96,4	99,0	98,7	90,4	
Mars	102,1	101,5	101,0	108,1	98,1	100,9	100,7	94,7	
April	100,8	101,3	101,2	101,9	96,6	99,1	98,9	79,2	
Mai	100,3	100,6	100,8	97,1	96,1	98,7	98,5	92,0	
Butikkhandel med andre nye varer									
I alt	Tekstiler og utstyrsvarer	Klær	Skotøy reiseeffekter av lær og lærvarer	Belysningsutstyr, kjøkkenutstyr, møbler, og innredningsartikler	Elektriske husholdningsapparater, radio, fjernsyn, kassetter og musikkinstrumenter	Jernvarer, fargevarer og andre byggevarer	Bøker, papir, aviser og blader	Butikkhandel ellers	
1995									
Januar	99,3	100,9	104,6	106,9	100,8	100,3	98,8	102,3	95,7
Februar	98,9	100,8	99,1	102,3	98,1	97,2	98,6	99,9	100,1
Mars	96,8	98,3	94,0	88,9	95,5	94,8	96,3	105,9	98,4
April	95,3	97,7	89,6	89,1	95,6	93,7	97,6	99,9	97,7
Mai	100,7	97,4	102,8	104,0	99,6	100,1	101,3	98,2	100,4
Juni	104,8	102,2	110,2	117,2	100,9	101,4	102,7	97,2	100,2
Juli	102,5	100,6	104,7	105,3	101,0	100,9	99,6	100,1	98,7
August	99,2	98,7	95,6	102,9	99,3	101,6	103,0	102,0	98,2
September	100,6	98,9	98,4	96,5	100,5	102,2	108,2	97,4	101,9
Oktober	100,5	98,1	95,9	84,9	102,1	102,2	117,2	98,7	102,4
November	101,4	103,1	100,5	102,3	103,1	101,9	103,7	97,9	102,8
Desember	100,0	103,3	104,6	99,6	103,4	103,7	72,8	100,5	103,4
1996									
Januar	101,2	100,9	104,0	96,2	104,1	103,1	97,5	96,1	106,5
Februar	103,3	102,1	104,9	98,4	102,7	101,6	99,0	101,6	107,8
Mars	105,4	104,2	103,9	101,2	105,8	104,3	99,5	97,2	108,7
April	102,3	104,9	102,9	100,0	102,3	100,2	96,6	99,1	106,4
Mai	101,7	106,7	101,3	96,4	102,0	101,3	96,4	99,1	105,1

Produksjonsindeksen, mai 1996

Tabell 1. Produksjonsindeks¹. 1995=100. Månedstall etter næring og varetype. Sesongjustert

Næring ²	1996			Endring i prosent		
	Mars	April	Mai	Feb.96-mar.96	Mar.96-apr.96	Apr.96-mai.96
Olje- og gassutvinning, industri, bergverksdrift og kraftforsyning	103,7	104,6	102,6	-1,7	0,9	-1,9
Olje- og gassutvinning.	108,5	110,4	108,9	-3,5	1,8	-1,4
Industri og bergverksdrift	102,4	101,0	97,1	0,3	-1,4	-3,9
Bergverksdrift	105,1	104,9	98,9	-0,8	-0,2	-5,7
Industri	103,2	100,7	96,2	0,7	-2,4	-4,5
Næringsmiddel-, drikkevare- og tobakksindustri.	102,3	103,7	99,9	-1,4	1,4	-3,7
Næringsmiddelindustri	102,8	102,1	98,8	-0,7	-0,7	-3,2
Tekstil-, beklednings-, lær og lærvareindustri	94,9	98,4	97,6	-2,5	3,7	-0,8
Trelast- og trevareindustri, unntatt møbelindustri	103,5	95,6	103,0	1,6	-7,6	7,7
Treforedlingsindustri	89,9	95,6	91,8	-7,8	6,3	-4,0
Forlag og grafisk industri	102,6	103,7	103,0	1,0	1,1	-0,7
Oljeraffinering	115,4	110,8	92,0	8,9	-4,0	-17,0
Kjemisk industri	100,6	92,2	94,0	-1,1	-8,3	2,0
Kjemiske råvarer	98,7	83,4	89,7	0,5	-15,5	7,6
Gummivare- og plastindustri	98,3	97,0	98,9	1,0	-1,3	2,0
Mineralproduktindustri	107,3	104,4	103,4	6,2	-2,7	-1,0
Metallindustri.	103,8	103,0	101,9	-	-0,8	-1,1
Metallvareindustri	108,0	107,3	93,4	1,4	-0,6	-13,0
Maskinindustri	99,5	101,0	83,5	-1,8	1,5	-17,3
Elektroteknisk og optisk industri	100,8	99,6	97,4	-2,4	-1,2	-2,2
Oljeplattformer	101,2	98,3	93,0	2,5	-2,9	-5,4
Transportmiddelindustri.	103,4	102,5	91,8	-0,6	-0,9	-10,4
Møbelindustri og annen industri	102,9	106,4	103,8	-1,5	3,4	-2,4
Kraftforsyning	96,9	86,7	95,6	-6,4	-10,5	10,3
Etter varetype:						
Innsatsvarer	101,5	98,5	98,0	0,1	-3,0	-0,5
Investeringsvarer	104,6	101,3	89,6	1,9	-3,2	-11,5
Konsumvarer, i alt	103,7	104,1	101,3	-0,2	0,4	-2,7
Varige konsumvarer.	101,9	101,7	99,0	-0,6	-0,2	-2,7
Ikke-varige konsumvarer	103,9	104,8	101,2	-0,4	0,9	-3,4
Energivarer	103,9	106,1	105,9	-4,8	2,1	-0,2

Kilde SSB. ¹Vektgrunnlaget er bearbeidingsverdi til faktorpris. ²Aggregeringsnivåene refererer seg til ny næringsstandard (SN94). Se NOS C182 for nærmere om dette.

Produksjonsindeksen, mai 1996

Tabell 2. Produksjonsindeks¹. 1995=100. Periodetall etter næring og varetype. Sesongjustert

Næring ²	3 måneders gjennomsnitt			Endring i prosent		
	Sep.95- nov.95	Des.95- feb.96	Mar.96- mai.96	Jun.-aug.95 Sep.-nov.95	Sep.-nov.95 Des.95-feb.96	Des.95-feb.96 Mar.-mai.96
Olje- og gassutvinning, industri, bergverksdrift og kraftforsyning	102,2	105,1	103,6	2,1	2,8	-1,4
Olje- og gassutvinning.	105,5	110,1	109,3	5,7	4,4	-0,7
Industri og bergverksdrift	100,1	101,6	100,2	-0,4	1,5	-1,4
Bergverksdrift	103,0	100,4	103,0	2,6	-2,5	2,6
Industri	100,0	101,4	100,0	-0,7	1,4	-1,4
Næringsmiddel-, drikkevare- og tobaksindustri.	100,3	102,5	102,0	0,2	2,2	-0,5
Næringsmiddelindustri	100,6	102,6	101,2	0,8	2,0	-1,4
Tekstil-, beklednings-, lær og lærvareindustri	94,7	92,5	97,0	-5,4	-2,3	4,9
Trelast- og trevareindustri, unntatt møbelindustri	97,8	100,2	100,7	1,3	2,5	0,5
Treforedlingsindustri	97,6	97,2	92,4	-5,5	-0,4	-4,9
Forlag og grafisk industri	101,7	101,9	103,1	1,0	0,2	1,2
Oljeraffinering	85,9	106,2	106,1	-17,2	23,6	-0,1
Kjemisk industri	99,8	103,5	95,6	-0,9	3,7	-7,6
Kjemiske råvarer	97,3	99,8	90,6	-4,4	2,6	-9,2
Gummivare- og plastindustri	98,7	99,1	98,1	-0,7	0,4	-1,0
Mineralproduktindustri	98,1	100,4	105,0	-3,7	2,3	4,6
Metallindustri.	100,2	101,5	102,9	1,1	1,3	1,4
Metallvareindustri	104,2	106,1	102,9	7,6	1,8	-3,0
Maskinindustri	101,8	101,1	94,7	-0,5	-0,7	-6,3
Elektroteknisk og optisk industri	99,9	102,0	99,3	-1,2	2,1	-2,6
Oljeplattformer	97,9	95,0	97,5	-3,2	-3,0	2,6
Transportmiddelindustri.	103,0	104,3	99,2	0,7	1,3	-4,9
Møbelindustri og annen industri	100,5	102,6	104,4	0,4	2,1	1,8
Kraftforsyning	100,3	106,4	93,1	-0,4	6,1	-12,5
Etter varetype:						
Innsatsvarer	99,6	100,9	99,3	-0,4	1,3	-1,6
Investeringsvarer	100,4	100,3	98,5	-1,3	-0,1	-1,8
Konsumvarer, i alt	101,0	102,7	103,0	0,8	1,7	0,3
Varige konsumvarer	100,5	102,1	100,9	0,4	1,6	-1,2
Ikke-varige konsumvarer	101,0	102,9	103,3	1,0	1,9	0,4
Energivarer	104,2	108,3	105,3	3,8	3,9	-2,8

Kilde SSB. ¹Vektgrunnlaget er bearbejningsverdi til faktorpris. ²Aggregeringsnivåene refererer seg til ny næringsstandard (SN94).
Se NOS C182 for nærmere om dette.

Produksjonsindeksen, mai 1996

Tabell 3. Produksjonsindeks¹. 1995=100. Månedstall etter næring og varetype. Ukekorrigert²

Næring ³	1995			1996			Endring i prosent		
	Mars	April	Mai	Mars	April	Mai	Mar.95- mar.96	Apr.95- apr.96	Mai.95- mai.96
Olje- og gassutvinning, industri, bergverksdrift og kraftforsyning	102,8	97,6	96,5	108,4	103,0	98,4	5,4	5,5	2,0
Olje- og gassutvinning.	98,9	99,6	96,7	108,6	114,2	107,6	9,8	14,7	11,3
Industri og bergverksdrift	104,6	95,5	99,4	108,7	96,9	93,8	3,9	1,5	-5,6
Bergverksdrift	93,9	91,5	104,9	105,4	98,7	94,3	12,2	7,9	-10,1
Industri	104,7	95,5	99,3	108,7	96,9	93,8	3,8	1,5	-5,5
Næringsmiddel-, drikkevare- og tobakksindustri.	101,3	105,0	101,9	107,4	102,8	101,8	6,0	-2,1	-0,1
Næringsmiddelindustri	102,7	105,6	101,5	108,6	102,8	99,9	5,7	-2,7	-1,6
Tekstil-, beklednings-, lær og lærvareindustri	122,5	95,4	97,9	108,3	89,1	91,0	-11,6	-6,6	-7,0
Trelast- og trevareindustri, unntatt møbelindustri	110,6	88,7	99,3	107,3	85,0	96,1	-3,0	-4,2	-3,2
Treforedlingsindustri	102,9	93,1	99,4	94,8	87,1	86,7	-7,9	-6,4	-12,8
Forlag og grafisk industri	98,3	94,6	98,5	106,0	101,7	98,9	7,8	7,5	0,4
Oljeraffinering	103,0	109,6	85,2	113,7	110,9	93,8	10,4	1,2	10,1
Kjemisk industri	109,1	91,5	97,2	110,5	87,8	90,8	1,3	-4,0	-6,6
Kjemiske råvarer	108,5	98,3	95,1	107,0	82,8	85,4	-1,4	-15,8	-10,2
Gummivare- og plastindustri	118,1	90,5	97,6	108,9	86,1	97,5	-7,8	-4,9	-0,1
Mineralproduktindustri	97,0	89,6	106,8	106,0	96,0	103,4	9,3	7,1	-3,2
Metallindustri	105,2	98,5	97,8	107,0	104,3	99,7	1,7	5,9	1,9
Metallvareindustri	106,0	90,8	96,9	118,1	103,5	87,5	11,4	14,0	-9,7
Maskinindustri	105,7	91,4	96,3	106,6	94,9	79,0	0,9	3,8	-18,0
Elektroteknisk og optisk industri	103,3	86,1	107,3	106,4	91,0	94,3	3,0	5,7	-12,1
Oljeplattformer	113,3	113,2	99,3	120,6	102,7	88,9	6,4	-9,3	-10,5
Transportmiddelindustri	100,5	88,4	98,4	109,0	97,6	86,0	8,5	10,4	-12,6
Møbelindustri og annen industri	109,4	83,4	90,5	119,1	86,6	89,4	8,9	3,8	-1,2
Kraftforsyning	110,0	98,6	84,1	106,9	83,7	80,6	-2,8	-15,1	-4,2
Etter varetype:									
Innsatsvarer	104,5	93,5	100,0	106,2	93,6	94,2	1,6	0,1	-5,8
Investeringsvarer	106,4	95,7	99,4	112,0	97,5	86,1	5,3	1,9	-13,4
Konsumvarer, i alt	103,1	97,2	99,4	109,4	100,6	99,3	6,1	3,5	-0,1
Varige konsumvarer	106,9	84,0	93,2	114,6	86,4	86,8	7,2	2,9	-6,9
Ikke-varige konsumvarer	102,7	98,7	100,1	108,7	102,3	100,8	5,8	3,6	0,7
Energivarer	101,3	99,5	93,9	108,3	108,5	102,4	6,9	9,0	9,1

Kilde SSB. ¹ Vektgrunnlaget er bearbejningsverdi til faktorpris. ²Omregnet til standardmåned og korrigeret for ulikt antall arbeidsdager pr. uke. ³Aggregeringsnivåene refererer seg til ny næringsstandard (SN94). Se NOS C182 for nærmere om dette.

Produksjonsindeksen, mai 1996

Tabell 4. Produksjonsindeks¹. 1995=100. Periodetall etter næring og varetype. Ukekorrigert²

Næring ³	1994 - 1995		1995 - 1996		Endring i pst fra tilsv. kvartal forrige år	Januar - Mai		Pst. endring
	Des.94-feb.95	Mar.95-mai.95	Des.95-feb.96	Mar.96-mai.96		1995	1996	
Olje- og gassutvinning, industri, bergverksdrift og kraftforsyning	100,2	99,0	109,2	103,3	4,3	100,1	106,5	6,4
Olje- og gassutvinning.	96,6	98,4	111,9	110,1	11,9	97,0	111,3	14,7
Industri og bergverksdrift	100,5	99,8	101,9	99,8	-	101,6	102,4	0,8
Bergverksdrift	90,8	96,8	92,5	99,5	2,8	94,5	98,7	4,4
Industri	100,7	99,8	102,2	99,8	-	101,7	102,5	0,8
Næringsmiddel-, drikkevare- og tobakksindustri.	93,6	102,7	96,4	104,0	1,3	99,2	101,5	2,3
Næringsmiddelindustri	94,1	103,3	96,9	103,8	0,5	100,0	102,0	2,0
Tekstil-, beklednings-, lær og lærvareindustri	107,1	105,3	92,3	96,1	-8,7	108,5	98,6	-9,1
Trelast- og trevareindustri, unntatt møbelindustri	98,7	99,5	96,4	96,1	-3,4	101,3	98,3	-3,0
Treforedlingsindustri	102,7	98,5	98,7	89,5	-9,1	101,7	94,5	-7,1
Forlag og grafisk industri	102,6	97,1	105,7	102,2	5,3	100,5	104,3	3,8
Oljeraffinerer	106,9	99,3	103,0	106,1	6,8	102,0	103,5	1,5
Kjemisk industri	101,5	99,3	107,0	96,4	-2,9	102,6	102,0	-0,6
Kjemiske råvarer	102,6	100,6	104,3	91,7	-8,8	103,5	97,1	-6,2
Gummivare- og plastindustri	100,3	102,1	98,7	97,5	-4,5	105,9	102,0	-3,7
Mineralproduktindustri	96,5	97,8	96,3	101,8	4,1	99,0	101,2	2,2
Metallindustri.	103,6	100,5	102,2	103,7	3,2	102,3	104,9	2,5
Metallvareindustri	99,1	97,9	107,9	103,0	5,2	100,2	106,7	6,5
Maskinindustri	102,6	97,8	105,8	93,5	-4,4	101,4	100,7	-0,7
Elektroteknisk og optisk industri	99,0	98,9	101,3	97,2	-1,7	100,7	101,5	0,8
Oljeplattformer	104,7	108,6	97,9	104,1	-4,1	111,7	106,3	-4,8
Transportmiddelindustri.	103,9	95,8	112,2	97,5	1,8	101,1	105,8	4,6
Møbelindustri og annen industri	106,0	94,4	108,0	98,4	4,2	99,3	103,3	4,0
Kraftforsyning	112,7	97,6	129,8	90,4	-7,4	105,0	106,1	1,0
Etter varetype:								
Innsatsvarer	100,4	99,3	100,5	98,0	-1,3	101,4	100,5	-0,9
Investeringsvarer	103,4	100,5	105,5	98,5	-2,0	104,1	104,3	0,2
Konsumvarer, i alt	97,8	99,9	101,1	103,1	3,2	99,8	103,5	3,7
Varige konsumvarer	105,8	94,7	107,3	95,9	1,3	99,6	101,4	1,8
Ikke-varige konsumvarer	96,8	100,5	100,4	103,9	3,4	99,9	103,7	3,8
Energivarer	100,1	98,2	115,3	106,4	8,4	98,8	110,2	11,5

Kilde SSB. ¹ Vektgrunnlaget er bearbejningsverdi til faktorpris. ² Omregnet til standardmåned og korrigert for ulikt antall arbeidsdager pr. uke. ³ Aggregeringsnivåene refererer seg til ny næringsstandard (SN94). Se NOS C182 for nærmere om dette.

Produksjonsindeksen, mai 1996

Tabell 5. Produksjonsindeks¹. 1995=100. Periodetall etter næring og varetype. Råserier²

Næring ³	Januar - Mai		Pst. endring	Mars - Mai		Pst. endring	Mai		Pst. endring
	1995	1996		1996	1995		1995	1996	
Olje- og gassutvinning, industri, bergverksdrift og kraftforsyning	99,4	106,8	7,4	104,1	100,1	4,0	99,8	101,6	1,8
Olje- og gassutvinning.	96,3	111,1	15,4	110,9	99,2	11,8	98,7	109,7	11,1
Industri og bergverksdrift	101,1	103,1	2,0	100,7	101,3	-0,6	104,5	98,3	-5,9
Bergverksdrift	94,0	99,5	5,9	100,6	98,1	2,5	110,5	99,3	-10,1
Industri	101,2	103,2	2,0	100,7	101,4	-0,7	104,4	98,3	-5,8
Næringsmiddel-, drikkevare- og tobakksindustri.	98,7	102,2	3,5	105,0	104,2	0,8	107,4	106,8	-0,6
Næringsmiddelindustri	99,5	102,7	3,2	104,8	104,6	0,2	106,9	104,8	-2,0
Tekstil-, beklednings-, lær og lærvareindustri	107,9	99,5	-7,8	97,0	107,0	-9,3	103,6	96,2	-7,1
Trelast- og trevareindustri, unntatt møbelindustri	100,9	99,3	-1,6	97,1	101,3	-4,1	105,1	101,7	-3,2
Treforedlingsindustri	101,1	95,0	-6,0	90,4	99,9	-9,5	103,8	90,3	-13,0
Forlag og grafisk industri	99,9	105,0	5,1	103,2	98,6	4,7	103,5	103,5	-
Oljeraffinering	101,2	103,3	2,1	106,9	100,1	6,8	86,9	95,5	9,9
Kjemisk industri	102,0	102,3	0,3	97,2	100,6	-3,4	100,8	93,8	-6,9
Kjemiske råvarer	102,7	97,0	-5,6	92,5	101,5	-8,9	97,0	87,0	-10,3
Gummivare- og plastindustri	105,4	103,1	-2,2	98,5	103,9	-5,2	103,3	103,1	-0,2
Mineralproduktindustri	98,4	101,7	3,4	102,8	99,1	3,7	111,1	107,6	-3,2
Metallindustri	101,6	104,8	3,1	104,4	101,4	3,0	99,8	101,8	2,0
Metallvareindustri	99,8	107,6	7,8	103,8	99,5	4,3	102,6	92,5	-9,8
Maskinindustri	101,0	101,6	0,6	94,2	99,4	-5,2	102,0	83,6	-18,0
Elektroteknisk og optisk industri	100,3	102,5	2,2	98,2	100,7	-2,5	113,5	99,7	-12,2
Oljeplattformer	111,1	107,2	-3,5	104,8	110,2	-4,9	105,5	94,0	-10,9
Transportmiddelindustri.	100,7	106,8	6,1	98,4	97,4	1,0	104,3	91,0	-12,8
Møbelindustri og annen industri	98,9	104,1	5,3	99,1	96,2	3,0	95,9	94,5	-1,5
Kraftforsyning	104,2	105,8	1,5	91,2	98,4	-7,3	85,8	82,1	-4,3
Etter varetype:									
Innsatsvarer	100,9	101,1	0,2	98,9	100,8	-1,9	104,6	98,2	-6,1
Investeringsvarer	103,6	105,2	1,5	99,3	102,1	-2,7	105,4	91,1	-13,6
Konsumvarer, i alt	99,3	104,2	4,9	104,1	101,4	2,7	104,6	104,2	-0,4
Varige konsumvarer.	99,2	102,3	3,1	96,6	96,5	0,1	98,8	91,8	-7,1
Ikke-varige konsumvarer	99,3	104,5	5,2	105,0	102,0	2,9	105,3	105,7	0,4
Energivarer	98,1	110,0	12,1	107,2	99,0	8,3	95,8	104,4	9,0

Kilde SSB. ¹ Vektgrunlaget er bearbejdingsverdi til faktorpris. ²Underlagsmaterialet er kun periodisert til kalendermåned.

³Aggregeringsnivåene refererer seg til ny næringsstandard (SN94). Se NOS C182 for nærmere om dette.

Produksjonsindeksen, mai 1996

Tabell 6. Produksjonsindeks¹. 1995=100. Månedstall etter næring og varetype.
Ukekorrigerede, sesongjusterte og trendserier

Næring ²	Type ³	Sep.95	Okt.95	Nov.95	Des.95	Jan.96	Feb.96	Mar.96	Apr.96	Mai.96
Olje- og gassutvinning, industri, bergverksdrift og kraftforsyning	U	103,0	105,7	110,8	104,8	108,8	113,9	108,4	103,0	98,4
	Pst. ⁴	7,3	4,0	6,6	7,7	8,4	10,6	5,4	5,5	2,0
	S	102,4	101,7	102,4	104,8	105,1	105,5	103,7	104,6	102,6
	Pst. ⁵	1,4	-0,7	0,7	2,3	0,3	0,4	-1,7	0,9	-1,9
	T	102,0	102,6	103,3	104,0	104,4	104,6	104,5	104,4	104,4
	Pst. ⁶	4,8	7,3	8,5	8,4	4,7	2,3	-1,1	-1,1	-
Olje- og gassutvinning	U	101,7	107,6	110,3	109,9	110,9	115,0	108,6	114,2	107,6
	Pst. ⁴	14,8	9,3	9,3	10,0	16,7	21,2	9,8	14,7	11,3
	S	104,8	106,1	105,5	109,5	108,5	112,4	108,5	110,4	108,9
	Pst. ⁵	4,0	1,2	-0,6	3,8	-0,9	3,6	-3,5	1,8	-1,4
	T	104,0	105,7	107,2	108,4	109,3	109,8	109,9	109,9	109,9
	Pst. ⁶	21,9	21,5	18,4	14,3	10,4	5,6	1,1	-	-
Industri	U	108,3	105,4	108,3	93,5	102,8	110,2	108,7	96,9	93,8
	Pst. ⁴	2,2	-0,8	0,8	0,8	1,3	2,3	3,8	1,5	-5,5
	S	99,0	100,0	100,9	99,7	102,1	102,5	103,2	100,7	96,2
	Pst. ⁵	-2,5	1,0	0,9	-1,2	2,4	0,4	0,7	-2,4	-4,5
	T	100,2	100,3	100,6	101,0	101,4	101,6	101,4	100,9	100,3
	Pst. ⁶	-1,2	1,2	3,6	4,9	4,9	2,4	-2,3	-5,8	-6,9
Næringsmiddel-, drikkevare- og tobakksindustri	U	106,1	105,9	106,5	93,9	91,4	104,0	107,4	102,8	101,8
	Pst. ⁴	2,0	1,2	1,6	0,8	2,9	5,2	6,0	-2,1	-0,1
	S	99,2	101,3	100,4	99,1	104,6	103,7	102,3	103,7	99,9
	Pst. ⁵	-2,0	2,1	-0,9	-1,3	5,5	-0,9	-1,4	1,4	-3,7
	T	100,7	101,0	101,2	101,5	101,8	102,1	102,3	102,5	102,5
	Pst. ⁶	2,4	3,6	2,4	3,6	3,6	3,6	2,4	2,4	-
Trelast- og trevareindustri, unntatt møbelindustri	U	119,1	111,0	120,2	86,2	99,1	103,8	107,3	85,0	96,1
	Pst. ⁴	1,2	-6,6	-3,8	-2,5	-3,6	-1,0	-3,0	-4,2	-3,2
	S	98,2	96,6	98,7	98,8	100,0	101,9	103,5	95,6	103,0
	Pst. ⁵	1,8	-1,6	2,2	0,1	1,2	1,9	1,6	-7,6	7,7
	T	96,9	97,4	98,3	99,4	100,4	101,3	102,1	102,8	103,2
	Pst. ⁶	1,2	6,4	11,7	14,3	12,8	11,3	9,9	8,5	4,8
Treforedlingsindustri	U	101,3	103,3	102,4	92,4	99,0	104,7	94,8	87,1	86,7
	Pst. ⁴	-3,2	-2,2	-0,3	-2,4	-7,4	-1,6	-7,9	-6,4	-12,8
	S	95,7	97,8	99,3	97,9	96,1	97,5	89,9	95,6	91,8
	Pst. ⁵	-3,6	2,2	1,5	-1,4	-1,8	1,5	-7,8	6,3	-4,0
	T	98,8	98,2	97,5	96,9	96,2	95,6	95,1	94,7	94,4
	Pst. ⁶	-7,0	-7,0	-8,2	-7,1	-8,3	-7,2	-6,1	-4,9	-3,7
Forlag og grafisk industri	U	104,7	107,6	110,8	101,9	104,5	110,6	106,0	101,7	98,9
	Pst. ⁴	4,5	5,3	6,0	5,3	0,8	3,0	7,8	7,5	0,4
	S	100,3	101,6	103,1	101,8	102,2	101,6	102,6	103,7	103,0
	Pst. ⁵	-1,1	1,3	1,5	-1,3	0,4	-0,6	1,0	1,1	-0,7
	T	101,2	101,5	101,8	102,0	102,3	102,5	102,8	103,1	103,4
	Pst. ⁶	4,9	3,6	3,6	2,4	3,6	2,4	3,6	3,6	3,5
Oljeraffinering	U	81,1	56,8	110,4	109,8	94,5	104,8	113,7	110,9	93,8
	Pst. ⁴	-26,8	-49,7	-3,8	1,1	-8,3	-3,8	10,4	1,2	10,1
	S	84,2	60,4	113,0	112,6	100,0	106,0	115,4	110,8	92,0
	Pst. ⁵	-18,3	-28,3	87,1	-0,4	-11,2	6,0	8,9	-4,0	-17,0
	T	96,9	97,3	99,5	102,9	106,2	107,9	107,5	105,6	103,1
	Pst. ⁶	-10,5	5,1	30,8	49,7	46,1	21,0	-4,4	-19,3	-25,0
Kjemisk industri	U	102,4	99,0	108,3	100,1	109,0	111,9	110,5	87,8	90,8
	Pst. ⁴	-1,8	-4,9	3,1	12,0	4,0	1,5	1,3	-4,0	-6,6
	S	97,3	100,6	101,4	106,3	102,4	101,7	100,6	92,2	94,0
	Pst. ⁵	-5,1	3,4	0,8	4,8	-3,7	-0,7	-1,1	-8,3	2,0
	T	100,8	101,0	101,1	101,0	100,8	100,5	100,1	99,6	99,2
	Pst. ⁶	3,6	2,4	1,2	-1,2	-2,4	-3,5	-4,7	-5,8	-4,7
Metallindustri	U	104,8	99,3	101,7	93,4	105,8	107,5	107,0	104,3	99,7
	Pst. ⁴	-2,1	-0,8	-3,6	-7,2	0,6	2,6	1,7	5,9	1,9
	S	100,7	99,4	100,5	97,6	103,2	103,8	103,8	103,0	101,9
	Pst. ⁵	1,7	-1,3	1,1	-2,9	5,7	0,6	-	-0,8	-1,1
	T	99,6	100,2	100,9	101,8	102,6	103,1	103,2	103,1	102,7
	Pst. ⁶	3,7	7,5	8,7	11,2	9,8	6,0	1,2	-1,2	-4,6

Kilde SSB. ¹ Vektgrunnlaget er bearbejningsverdi til faktorpris. ² Aggregeringsnivåene refererer seg til ny næringsstandard (SN94). Se NOS C182 for nærmere om dette. ³ U er ukekorrigeret serie, S er sesongjustert serie og T er trendserien. ⁴ Prosent endring siste 12 måneder. ⁵ Endring fra foregående måned. ⁶ Endring fra foregående måned omregnet til årsvekst.

Produksjonsindeksen, mai 1996

Tabell 6 (forts.). Produksjonsindeks¹. 1995=100. Månedstall etter næring og varetype.
Ukekorrigerte, sesongjusterte og trendserier

Næring ²	Type ³	Sep.95	Okt.95	Nov.95	Des.95	Jan.96	Feb.96	Mar.96	Apr.96	Mai.96
Metallvareindustri	U	115,4	113,9	115,4	99,2	109,2	115,3	118,1	103,5	87,5
	Pst. ⁴	9,1	8,7	7,4	10,3	8,3	8,2	11,4	14,0	-9,7
	S	101,6	105,8	105,1	105,3	106,4	106,5	108,0	107,3	93,4
	Pst. ⁵	2,8	4,1	-0,7	0,2	1,0	0,1	1,4	-0,6	-13,0
	T	102,0	103,3	104,4	105,2	105,8	106,0	106,0	105,9	105,6
	Pst. ⁶	15,3	16,4	13,6	9,6	7,1	2,3	-	-1,1	-3,3
Maskinindustri	U	115,8	108,5	108,8	94,5	106,1	116,9	106,6	94,9	79,0
	Pst. ⁴	8,6	4,8	3,1	0,4	3,5	5,0	0,9	3,8	-18,0
	S	101,2	103,5	100,7	98,5	103,6	101,3	99,5	101,0	83,5
	Pst. ⁵	-1,7	2,3	-2,7	-2,2	5,2	-2,2	-1,8	1,5	-17,3
	T	102,0	102,0	101,9	101,5	101,1	100,6	100,1	99,6	99,1
	Pst. ⁶	2,4	-	-1,2	-4,6	-4,6	-5,8	-5,8	-5,8	-5,9
Elektroteknisk og optisk industri	U	114,5	112,7	111,7	88,3	104,2	111,5	106,4	91,0	94,3
	Pst. ⁴	7,9	-3,0	0,4	-2,1	3,8	4,9	3,0	5,7	-12,1
	S	100,3	99,6	99,7	98,7	103,9	103,3	100,8	99,6	97,4
	Pst. ⁵	-1,2	-0,7	0,1	-1,0	5,3	-0,6	-2,4	-1,2	-2,2
	T	100,2	100,2	100,5	100,9	101,3	101,3	100,8	99,9	98,9
	Pst. ⁶	-3,5	-	3,7	4,9	4,9	-	-5,8	-10,2	-11,4
Oljeplattformer	U	106,6	94,4	95,8	74,3	102,7	116,8	120,6	102,7	88,9
	Pst. ⁴	-0,7	-4,2	-7,4	-8,9	-6,5	-4,8	6,4	-9,3	-10,5
	S	100,0	97,9	95,8	88,6	97,8	98,7	101,2	98,3	93,0
	Pst. ⁵	0,6	-2,1	-2,1	-7,5	10,4	0,9	2,5	-2,9	-5,4
	T	98,9	98,0	97,7	97,8	98,0	98,0	97,7	97,0	96,0
	Pst. ⁶	-14,5	-10,4	-3,6	1,2	2,5	-	-3,6	-8,3	-11,7
Transportmiddelindustri	U	111,3	108,7	107,3	100,5	117,1	119,1	109,0	97,6	86,0
	Pst. ⁴	10,1	8,1	6,9	7,4	8,6	7,9	8,5	10,4	-12,6
	S	101,8	104,5	102,7	102,6	106,4	104,0	103,4	102,5	91,8
	Pst. ⁵	-0,6	2,7	-1,7	-0,1	3,7	-2,3	-0,6	-0,9	-10,4
	T	102,9	103,3	103,7	104,1	104,2	104,0	103,2	102,1	101,0
	Pst. ⁶	4,8	4,8	4,7	4,7	1,2	-2,3	-8,9	-12,1	-12,2
Krafftforsyning	U	86,7	98,7	122,1	130,3	130,8	128,3	106,9	83,7	80,6
	Pst. ⁴	3,5	4,6	21,1	23,5	11,8	11,1	-2,8	-15,1	-4,2
	S	97,6	97,6	105,7	110,7	104,9	103,5	96,9	86,7	95,6
	Pst. ⁵	-3,7	-	8,3	4,7	-5,2	-1,3	-6,4	-10,5	10,3
	T	101,2	102,2	103,1	103,4	102,9	101,6	99,8	98,2	97,4
	Pst. ⁶	4,9	12,5	11,1	3,5	-5,7	-14,2	-19,3	-17,6	-9,3
Etter varetype:										
Innsatsvarer	U	106,8	106,2	108,7	92,8	101,7	107,0	106,2	93,6	94,2
	Pst. ⁴	-	-0,7	0,3	0,5	-0,8	0,5	1,6	0,1	-5,8
	S	97,2	100,8	100,7	100,0	101,4	101,4	101,5	98,5	98,0
	Pst. ⁵	-2,5	3,7	-0,1	-0,7	1,4	-	0,1	-3,0	-0,5
	T	100,2	100,4	100,7	100,9	100,9	100,7	100,2	99,6	99,0
	Pst. ⁶	1,2	2,4	3,6	2,4	-	-2,4	-5,8	-7,0	-7,0
Investeringsvarer	U	112,0	103,9	104,8	90,7	108,9	116,9	112,0	97,5	86,1
	Pst. ⁴	7,6	0,5	-0,2	-0,7	3,1	3,2	5,3	1,9	-13,4
	S	101,1	101,2	99,0	95,9	102,3	102,7	104,6	101,3	89,6
	Pst. ⁵	-1,7	0,1	-2,2	-3,1	6,7	0,4	1,9	-3,2	-11,5
	T	101,4	101,5	101,4	101,4	101,3	101,1	101,0	100,8	100,5
	Pst. ⁶	1,2	1,2	-1,2	-	-1,2	-2,3	-1,2	-2,4	-3,5
Konsumvarer, i alt	U	109,4	109,1	110,7	95,3	99,0	109,0	109,4	100,6	99,3
	Pst. ⁴	2,7	1,5	2,9	1,5	3,2	5,2	6,1	3,5	-0,1
	S	99,4	101,8	101,7	100,6	103,6	103,9	103,7	104,1	101,3
	Pst. ⁵	-2,3	2,4	-0,1	-1,1	3,0	0,3	-0,2	0,4	-2,7
	T	101,0	101,4	101,8	102,1	102,4	102,7	102,9	103,0	103,1
	Pst. ⁶	4,9	4,9	4,8	3,6	3,6	3,6	2,4	1,2	1,2
Energivarer	U	98,2	105,0	112,9	114,3	114,3	117,3	108,3	108,5	102,4
	Pst. ⁴	11,7	7,3	11,7	12,9	14,6	17,9	6,9	9,0	9,1
	S	104,5	103,3	104,8	109,0	106,7	109,1	103,9	106,1	105,9
	Pst. ⁵	5,0	-1,1	1,5	4,0	-2,1	2,2	-4,8	2,1	-0,2
	T	103,3	104,6	105,8	106,6	106,8	106,8	106,7	106,8	107,1
	Pst. ⁶	16,4	16,2	14,7	9,5	2,3	-	-1,1	1,1	3,4

Kilde SSB. ¹ Vektgrunnlaget er bearbejningsverdi til faktorpris. ² Aggregeringsnivåene refererer seg til ny næringsstandard (SN94). Se NOS C182 for nærmere om dette. ³ U er ukekorrigert serie, S er sesongjustert serie og T er trendserien. ⁴ Prosent endring siste 12 måneder. ⁵ Endring fra foregående måned. ⁶ Endring fra foregående måned omregnet til årsvekst.

Produksjonsindeksen, mai 1996

Tabell 7. Produksjonsindeks¹. 1995=100. Ukekorrigert²

Næring ³	Industri og bergverksdrift							
	Olje og gassutvinning industri, bergverksdrift og kraftforsyning 10-40	Olje- og gassutvinning 11	Industri og bergverksdrift i alt 10,12-37	Bergverksdrift 10,12-14	Industri			
					Industri i alt 15-37	I alt 15-16	Næringsmiddel Industri 15.1-8	Tekstil-, beklednings-, lær og lærvareindustri 17-19
1986.	64,0	38,0	90,4	101,1	90,0	92,1	90,6	129,7
1987.	68,2	42,6	90,8	92,9	90,8	92,7	91,2	122,2
1988.	70,2	47,1	88,8	85,6	88,9	91,3	89,9	106,3
1989.	76,7	59,0	89,3	92,0	89,3	92,1	90,9	97,2
1990.	78,6	63,2	89,8	94,1	89,7	90,5	88,5	100,0
1991.	80,6	70,9	88,2	90,1	88,2	93,4	91,8	100,4
1992.	85,2	78,3	89,4	90,9	89,4	93,7	92,5	95,4
1993.	88,2	82,4	91,6	91,3	91,6	94,2	93,4	93,1
1994.	94,4	92,3	97,0	97,1	97,0	98,4	98,1	103,9
1995.	100,0	100,0	100,0	100,0	100,0	100,0	100,0	100,0
1993								
Januar. . . .	85,1	73,4	89,9	87,1	90,0	82,2	83,2	95,0
Februar . . .	89,8	76,8	96,7	91,4	96,9	93,8	94,3	105,5
Mars.	91,4	84,1	94,2	91,0	94,2	97,4	97,7	102,7
April	86,0	84,1	86,0	78,7	86,2	94,3	94,2	78,3
Mai	85,6	82,0	90,6	97,7	90,5	96,4	94,5	86,4
Juni	84,1	69,8	99,2	107,3	99,0	103,4	100,0	103,3
Juli.	72,5	83,5	62,2	70,3	62,0	76,4	71,6	30,7
August	86,5	80,6	94,5	94,2	94,6	90,3	88,9	97,7
September . .	90,7	81,2	99,6	107,8	99,5	100,8	102,3	109,7
Oktober . . .	96,3	91,6	99,3	96,7	99,4	101,8	103,7	115,8
November . . .	99,1	92,5	101,1	97,4	101,1	103,5	104,0	113,2
Desember . . .	91,4	89,4	86,1	75,8	86,3	89,5	86,6	78,6
1994								
Januar. . . .	98,0	93,8	97,0	85,1	97,3	88,1	88,9	106,1
Februar . . .	100,8	94,3	102,2	89,2	102,5	96,7	97,5	106,2
Mars.	93,0	94,5	90,4	84,9	90,5	91,8	90,9	93,9
April	92,9	90,2	98,2	93,2	98,3	100,8	101,8	105,1
Mai	91,1	89,9	95,4	97,3	95,3	102,1	101,3	92,5
Juni	98,3	95,5	105,0	113,5	104,8	111,4	109,6	119,3
Juli.	76,7	91,6	64,7	70,7	64,6	87,8	83,1	29,3
August	83,1	69,7	98,2	104,1	98,0	95,5	93,7	109,8
September . .	96,0	88,6	106,2	111,9	106,0	104,0	105,9	121,5
Oktober . . .	101,6	98,4	106,5	114,3	106,3	104,6	106,5	132,0
November . . .	103,9	100,9	107,5	111,0	107,4	104,8	105,6	133,2
Desember . . .	97,3	99,9	92,8	90,5	92,8	93,2	91,9	98,3
1995								
Januar. . . .	100,4	95,0	101,3	91,3	101,5	88,8	90,2	109,4
Februar . . .	103,0	94,9	107,4	90,7	107,7	98,9	100,2	119,6
Mars.	102,8	98,9	104,6	93,9	104,7	101,3	102,7	125,2
April	97,6	99,6	95,5	91,5	95,5	105,0	105,6	94,5
Mai	96,5	96,7	99,4	104,9	99,3	101,9	101,5	98,6
Juni	96,8	90,2	107,5	120,6	107,2	110,3	108,5	114,4
Juli.	83,8	104,0	66,9	68,4	66,9	83,6	79,0	32,2
August	94,7	91,1	101,6	107,3	101,5	97,8	95,7	104,4
September . .	103,0	101,7	108,5	118,3	108,3	106,1	108,8	106,6
Oktober . . .	105,7	107,6	105,7	120,0	105,4	105,9	108,2	109,7
November . . .	110,8	110,3	108,4	110,5	108,3	106,5	107,7	110,0
Desember . . .	104,8	109,9	93,3	82,6	93,5	93,9	92,0	75,5
1996								
Januar. . . .	108,8	110,9	102,5	91,9	102,8	91,4	93,1	94,8
Februar . . .	113,9	115,0	110,0	103,1	110,2	104,0	105,5	104,9
Mars.	108,4	108,6	108,7	105,4	108,7	107,4	108,6	109,1
April	103,0	114,2	96,9	98,7	96,9	102,8	102,8	87,7
Mai	98,4	107,6	93,8	94,3	93,8	101,8	99,9	90,5

Kilde SSB. ¹ Vektgrunnlaget er bearbejningsverdi til faktorpris. ²Omregnet til standardmåned og korrigert for ulikt antall arbeidsdager pr. uke. ³Aggregeringsnivåene refererer seg til ny næringsstandard (SN94). Se NOS C182 for nærmere om dette.

Produksjonsindeksen, mai 1996

Tabell 7 (forts.). Produksjonsindeks¹. 1995=100. Ukekorrigert²

Næring ³	Industri og bergverksdrift							
	Industri							
	Trelast- og trevareindustri unntatt møbelindustri 20	Treforedlingsindustri 21	Forlag og grafisk industri 22	Oljeraffinerer 23	I alt 24	Kjemisk Industri Kjemiske råvarer 24.1	Gummivare- og plastindustri 25	Mineralproduktindustri 26
1986	109,1	80,4	91,7	68,7	79,0	82,4	107,2	101,3
1987	107,9	80,0	93,3	75,8	81,6	86,0	108,4	103,3
1988	102,6	80,2	93,3	71,5	83,3	87,4	106,5	97,3
1989	100,4	85,2	93,6	76,2	88,1	91,3	106,6	88,6
1990	96,7	84,5	93,0	101,7	93,2	96,6	106,3	86,4
1991	88,3	83,8	93,2	96,9	88,6	92,6	99,0	76,5
1992	87,8	81,8	92,7	106,7	88,3	88,7	89,7	78,8
1993	89,4	87,7	93,2	106,6	93,6	96,7	93,5	79,2
1994	98,0	95,8	96,4	110,2	97,3	99,2	99,0	89,7
1995	100,0	100,0	100,0	100,0	100,0	100,0	100,0	100,0
1993								
Januar	86,7	87,9	94,9	96,2	96,9	98,2	95,4	78,6
Februar	89,4	94,4	100,0	107,7	96,6	99,9	105,3	80,2
Mars	91,0	91,7	97,2	108,3	98,5	101,4	99,6	77,4
April	75,4	80,1	88,9	115,9	91,2	98,6	85,1	69,1
Mai	82,6	86,6	91,5	109,0	92,7	97,6	96,4	82,7
Juni	103,1	99,2	90,0	112,5	99,1	98,8	102,7	88,5
Juli	38,0	60,3	65,6	117,9	73,2	87,6	47,2	51,5
August	102,1	87,9	97,5	106,4	93,2	95,7	103,8	86,6
September . .	110,1	92,3	98,6	101,9	98,1	95,2	103,9	90,0
Oktober	102,7	95,6	100,7	90,5	93,3	86,5	103,6	90,9
November . . .	111,7	97,4	101,4	104,2	103,3	104,1	104,6	86,5
Desember . . .	79,6	78,5	92,0	108,9	87,4	96,3	74,9	68,8
1994								
Januar	97,4	95,1	99,7	103,9	102,5	100,6	104,2	80,2
Februar	92,6	101,5	106,2	116,7	104,8	104,2	110,0	83,5
Mars	83,2	93,5	92,5	106,3	98,5	102,9	94,1	76,6
April	97,1	85,7	97,3	113,2	98,7	101,7	99,6	91,6
Mai	89,2	92,2	94,9	105,3	97,9	102,0	96,2	84,2
Juni	113,1	105,7	93,9	114,5	98,2	90,8	117,9	106,6
Juli	42,2	70,9	69,1	107,5	67,2	87,0	51,3	55,3
August	111,2	97,5	99,3	108,1	97,2	101,2	108,8	95,3
September . .	117,7	104,6	100,2	110,8	104,3	103,0	108,3	104,8
Oktober	118,8	105,6	102,2	113,0	104,1	100,7	109,1	107,5
November . . .	125,0	102,7	104,5	114,8	105,0	104,0	110,1	102,9
Desember . . .	88,4	94,7	96,8	108,6	89,4	92,3	77,8	87,9
1995								
Januar	102,8	106,9	103,7	103,1	104,8	105,5	108,7	96,6
Februar	104,9	106,4	107,4	108,9	110,2	110,1	114,5	105,1
Mars	110,6	102,9	98,3	103,0	109,1	108,5	118,1	97,0
April	88,7	93,1	94,6	109,6	91,5	98,3	90,5	89,6
Mai	99,3	99,4	98,5	85,2	97,2	95,1	97,6	106,8
Juni	110,2	107,5	97,6	112,0	104,8	104,4	114,4	108,7
Juli	40,0	86,8	70,8	111,3	70,9	89,2	48,5	69,1
August	106,9	97,6	104,0	108,9	101,6	102,4	105,0	110,8
September . .	119,1	101,3	104,7	81,1	102,4	94,9	105,7	111,0
Oktober	111,0	103,3	107,6	56,8	99,0	86,8	108,2	109,2
November . . .	120,2	102,4	110,8	110,4	108,3	102,4	110,2	107,8
Desember . . .	86,2	92,4	101,9	109,8	100,1	102,5	78,6	88,4
1996								
Januar	99,1	99,0	104,5	94,5	109,0	104,1	109,6	96,8
Februar	103,8	104,7	110,6	104,8	111,9	106,4	108,0	103,6
Mars	107,3	94,8	106,0	113,7	110,5	107,0	108,9	106,0
April	85,0	87,1	101,7	110,9	87,8	82,8	86,1	96,0
Mai	96,1	86,7	98,9	93,8	90,8	85,4	97,5	103,4

Kilde SSB. ¹ Vektgrunnet er bearbejningsverdi til faktorpris. ²Omregnet til standardmåned og korrigert for ulikt antall arbeidsdager pr. uke. ³Aggregeringsnivåene refererer seg til ny næringsstandard (SN94). Se NOS C182 for nærmere om dette.

Produksjonsindeksen, mai 1996

Tabell 7 (forts.). Produksjonsindeks¹. 1995=100. Ukekorrigert²

Næring ³	Industri og bergverksdrift							Kraft- forsyning
	Industri							
	Metallindustri	Metallvare- industri	Maskin- industri	Elektro- teknisk og optisk industri	Oljeplattformer	Transport- middelindustri	Møbelindustri og annen industri	
27	28	29	30-33	35.114/5	34-35(-114/5)	36-37	40	
1986.	77,4	91,1	92,0	82,5	78,4	87,9	121,1	78,8
1987.	81,9	90,3	90,6	86,0	79,6	84,5	116,0	84,3
1988.	88,9	87,0	84,6	85,5	72,3	81,2	108,3	89,0
1989.	91,4	84,8	85,4	86,3	72,4	83,0	101,7	96,5
1990.	92,1	84,8	85,1	86,5	72,8	86,0	98,5	98,5
1991.	91,4	83,2	82,5	79,0	76,4	89,8	96,2	90,1
1992.	91,7	85,4	84,9	79,7	95,6	91,1	92,6	95,1
1993.	93,6	90,0	86,1	85,3	104,9	86,8	92,7	97,1
1994.	101,2	94,3	93,1	92,9	102,6	92,9	99,1	92,0
1995.	100,0	100,0	100,0	100,0	100,0	100,0	100,0	100,0
1993								
Januar.	88,7	92,8	87,1	80,0	106,9	95,9	90,0	111,9
Februar.	89,5	98,9	101,6	83,6	115,9	102,3	102,8	112,9
Mars.	93,0	94,5	85,1	77,2	114,0	93,4	101,4	108,8
April.	93,2	82,8	80,6	76,9	98,9	78,5	73,9	93,3
Mai.	86,0	90,0	86,8	87,3	101,7	85,3	76,6	79,3
Juni.	97,5	98,4	88,3	108,1	109,2	90,8	99,0	79,9
Juli.	82,5	50,6	51,8	43,0	76,1	51,0	41,3	70,3
August.	98,3	94,2	87,9	101,5	100,9	88,0	92,4	76,9
September.	99,7	99,3	94,8	95,8	109,0	92,7	110,2	91,9
Oktober.	97,3	98,2	93,7	101,7	109,4	90,8	110,5	101,9
November.	101,2	98,9	93,0	95,4	113,2	90,3	118,1	117,6
Desember.	96,4	81,8	82,4	73,5	104,0	82,9	96,1	120,7
1994								
Januar.	96,7	94,6	92,3	91,8	123,9	101,6	104,9	118,3
Februar.	100,8	98,0	105,6	92,6	127,1	103,3	112,2	120,6
Mars.	101,5	87,0	85,8	80,4	96,1	82,2	94,2	97,3
April.	101,6	98,5	94,1	93,5	117,0	94,6	88,5	82,0
Mai.	101,7	90,2	87,5	91,6	106,6	91,2	84,4	78,0
Juni.	106,9	104,2	97,8	102,2	105,2	102,5	106,2	81,9
Juli.	89,0	50,6	48,3	42,7	73,0	52,9	44,0	66,4
August.	103,2	100,1	96,3	96,0	91,5	90,9	94,1	74,5
September.	107,1	105,8	106,6	106,1	107,3	101,1	116,9	83,8
Oktober.	100,1	104,8	103,5	116,2	98,5	100,6	115,9	94,4
November.	105,5	107,4	105,5	111,3	103,4	100,4	123,5	100,8
Desember.	100,7	89,9	94,1	90,2	81,6	93,6	104,7	105,5
1995								
Januar.	105,2	100,8	102,5	100,4	109,8	107,8	102,3	117,0
Februar.	104,8	106,6	111,3	106,3	122,7	110,4	111,0	115,5
Mars.	105,2	106,0	105,7	103,3	113,3	100,5	109,4	110,0
April.	98,5	90,8	91,4	86,1	113,2	88,4	83,4	98,6
Mai.	97,8	96,9	96,3	107,3	99,3	98,4	90,5	84,1
Juni.	103,5	106,7	105,0	116,2	107,4	108,3	102,3	79,7
Juli.	85,1	48,3	53,9	47,1	72,2	59,2	42,8	76,2
August.	100,8	100,1	106,3	106,1	90,8	99,3	100,3	81,0
September.	104,8	115,4	115,8	114,5	106,6	111,3	117,1	86,7
Oktober.	99,3	113,9	108,5	112,7	94,4	108,7	115,8	98,7
November.	101,7	115,4	108,8	111,7	95,8	107,3	122,7	122,1
Desember.	93,4	99,2	94,5	88,3	74,3	100,5	102,5	130,3
1996								
Januar.	105,8	109,2	106,1	104,2	102,7	117,1	105,5	130,8
Februar.	107,5	115,3	116,9	111,5	116,8	119,1	115,9	128,3
Mars.	107,0	118,1	106,6	106,4	120,6	109,0	119,1	106,9
April.	104,3	103,5	94,9	91,0	102,7	97,6	86,6	83,7
Mai.	99,7	87,5	79,0	94,3	88,9	86,0	89,4	80,6

Kilde SSB. ¹ Vektgrunnlaget er bearbejningsverdi til faktorpris. ² Omregnet til standardmåned og korrigeret for ulikt antall arbeidsdager pr. uke. ³ Aggregeringsnivåene refererer seg til ny næringsstandard (SN94). Se NOS C182 for nærmere om dette.

Produksjonsindeksen, mai 1996

Tabell 7 (forts.). Produksjonsindeks¹. 1995=100. Ukekorrigert²

Næring ³	Etter varetype					
	Innsats- varer	Investerings- varer	Konsumvarer			Energivarer
			Varige	Ikke-varige	I alt	
1986.	89,1	86,6	122,5	92,5	95,8	45,1
1987.	90,3	86,4	118,4	92,9	95,7	50,1
1988.	89,8	82,2	110,3	91,4	93,4	54,6
1989.	90,5	82,9	103,8	91,4	92,7	66,1
1990.	90,6	84,2	100,7	90,8	91,8	70,0
1991.	87,6	83,4	95,7	92,1	92,5	74,9
1992.	86,8	88,8	93,6	92,9	92,9	82,0
1993.	90,5	90,4	92,2	93,7	93,5	85,6
1994.	96,7	95,3	98,0	98,0	98,0	92,5
1995.	100,0	100,0	100,0	100,0	100,0	100,0
1993						
Januar.	89,1	93,3	93,4	86,7	87,5	81,3
Februar.	93,2	101,9	102,2	96,3	96,9	84,3
Mars.	91,4	93,3	99,4	98,1	98,2	89,3
April.	84,2	84,1	75,6	90,3	88,7	86,4
Mai.	89,2	90,7	80,4	93,0	91,6	81,9
Juni.	100,1	95,6	97,2	100,4	100,0	72,3
Juli.	60,8	57,6	39,5	68,5	65,3	81,3
August.	97,6	90,4	91,8	93,0	92,8	80,1
September.	99,2	96,4	105,2	102,5	102,8	83,6
Oktober.	97,4	97,5	110,1	103,5	104,2	93,7
November.	100,1	97,9	119,0	103,2	104,9	97,6
Desember.	83,4	86,2	93,1	88,4	88,9	95,8
1994						
Januar.	95,0	102,3	103,2	93,9	94,9	98,9
Februar.	98,5	107,3	110,3	101,1	102,1	99,9
Mars.	90,4	86,9	93,2	92,2	92,3	95,3
April.	96,3	99,7	91,9	99,4	98,6	88,9
Mai.	94,4	93,9	87,2	98,5	97,3	87,8
Juni.	106,3	100,0	103,7	107,2	106,8	93,0
Juli.	63,6	56,4	40,4	75,4	71,6	86,8
August.	101,9	93,7	92,7	97,0	96,6	71,0
September.	106,8	104,1	110,5	106,0	106,5	87,9
Oktober.	107,0	103,4	115,1	106,6	107,5	97,9
November.	108,4	105,0	124,7	105,5	107,6	101,1
Desember.	92,3	91,3	103,5	92,7	93,9	101,2
1995						
Januar.	102,5	105,6	102,8	95,1	95,9	99,7
Februar.	106,5	113,3	111,2	102,7	103,6	99,5
Mars.	104,5	106,4	106,9	102,7	103,1	101,3
April.	93,5	95,7	84,0	98,7	97,2	99,5
Mai.	100,0	99,4	93,2	100,1	99,4	93,9
Juni.	107,7	107,9	104,8	106,7	106,5	88,3
Juli.	67,4	60,0	38,4	73,2	69,6	98,2
August.	103,3	100,3	99,8	100,1	100,1	89,2
September.	106,8	112,0	114,3	108,9	109,4	98,2
Oktober.	106,2	103,9	116,6	108,3	109,1	105,0
November.	108,7	104,8	125,3	109,0	110,7	112,9
Desember.	92,8	90,7	102,5	94,5	95,3	114,3
1996						
Januar.	101,7	108,9	106,0	98,2	99,0	114,3
Februar.	107,0	116,9	113,4	108,5	109,0	117,3
Mars.	106,2	112,0	114,6	108,7	109,4	108,3
April.	93,6	97,5	86,4	102,3	100,6	108,5
Mai.	94,2	86,1	86,8	100,8	99,3	102,4

Kilde SSB. ¹ Vektgrunlaget er bearbejdingsverdi til faktorpris. ²Omregnet til standardmåned og korrigert for ulikt antall arbeidsdager pr. uke. ³Aggregeringsnivåene refererer seg til ny næringsstandard (SN94). Se NOS C182 for nærmere om dette.

Produksjonsindeksen, mai 1996

Tabell 8. Produksjonsindeks¹. 1995=100. Sesongjustert

Næring ²	Industri og bergverksdrift								
	Olje og gassutvinning industri, bergverksdrift og kraftforsyning 10-40	Olje- og gassutvinning 11	Industri og bergverksdrift i alt 10,12-37	Bergverksdrift 10,12-14	Industri i alt 15-37	Industri			Tekstil-, beklednings-, lær og lærvareindustri 17-19
						Næringsmiddel-, drikkevare- og tobakkindustri	I alt 15-16	Næringsmiddel Industri 15.1-8	
1986	64,3	38,1	90,9	101,4	90,5	92,6	91,3	130,8	
1987	68,3	42,5	91,3	92,8	91,3	93,1	91,7	122,6	
1988	70,2	47,1	89,1	86,0	89,2	91,6	90,3	106,1	
1989	76,9	58,8	89,9	92,1	89,9	92,5	91,4	97,6	
1990	78,6	63,0	90,3	94,5	90,2	91,0	89,0	101,1	
1991	80,7	70,5	88,7	90,1	88,8	93,8	92,3	101,8	
1992	85,3	78,3	89,9	91,3	89,9	94,1	93,0	95,7	
1993	88,6	82,5	92,4	91,6	92,3	94,8	94,2	93,6	
1994	94,7	92,3	97,5	97,4	97,5	99,0	98,8	103,6	
1995	100,3	100,1	100,3	99,7	100,3	100,2	100,2	100,2	
1993									
Januar	82,2	71,7	87,5	90,5	87,3	91,0	91,3	90,4	
Februar	84,9	74,2	90,4	92,4	90,4	94,4	93,6	94,7	
Mars	87,8	82,3	91,2	91,8	91,4	99,7	98,4	91,0	
April	86,4	81,2	92,4	87,1	92,1	94,7	94,6	89,1	
Mai	87,5	82,2	91,2	95,0	91,4	90,7	89,7	91,1	
Juni	85,9	74,5	92,4	93,0	92,3	92,5	89,7	92,9	
Juli	89,9	83,7	94,6	99,6	94,5	95,0	94,1	92,7	
August	91,1	90,3	92,7	88,9	92,8	92,1	91,7	93,3	
September	89,8	83,7	93,7	99,1	94,0	95,5	94,9	97,7	
Oktober	92,5	90,7	91,5	84,2	91,5	93,7	93,9	94,8	
November	92,4	87,8	93,8	86,8	94,0	99,4	99,2	95,6	
Desember	92,4	87,7	96,9	91,3	95,8	99,5	99,7	100,2	
1994									
Januar	93,3	90,7	94,3	91,8	94,7	97,9	97,4	101,3	
Februar	95,1	90,4	95,2	91,0	95,3	97,2	96,5	95,5	
Mars	89,3	92,6	93,1	92,4	94,6	95,1	94,4	93,2	
April	94,1	88,5	96,3	94,2	95,8	96,6	95,0	102,5	
Mai	94,6	90,9	97,6	93,8	97,7	98,3	98,5	98,8	
Juni	98,9	98,9	98,1	100,1	98,3	99,8	99,2	107,8	
Juli	95,1	93,3	97,2	98,8	96,9	105,1	105,8	89,2	
August	88,6	78,7	98,2	102,3	97,5	100,7	100,2	106,1	
September	95,2	91,5	99,5	97,7	99,4	98,5	98,3	108,6	
Oktober	96,6	96,1	98,8	101,9	99,0	98,5	98,4	108,6	
November	98,1	97,3	99,8	100,8	99,8	99,4	99,5	111,9	
Desember	97,0	98,1	101,4	103,7	101,0	101,2	101,9	119,2	
1995									
Januar	96,7	92,7	99,9	96,6	100,1	99,1	99,4	106,8	
Februar	96,6	90,9	99,7	93,0	99,6	99,0	98,8	107,9	
Mars	98,5	98,0	99,9	96,0	100,1	101,6	101,0	109,8	
April	98,5	96,7	98,7	98,9	99,5	100,2	100,7	102,3	
Mai	101,1	97,5	103,4	108,6	102,6	101,9	102,0	105,5	
Juni	97,4	94,2	99,7	100,8	99,5	98,2	98,0	102,9	
Juli	101,9	104,2	100,9	97,7	101,0	100,9	101,0	98,7	
August	101,0	100,8	100,9	102,8	101,5	101,2	100,4	99,0	
September	102,4	104,8	99,3	101,8	99,0	99,2	99,2	91,9	
Oktober	101,7	106,1	100,2	104,0	100,0	101,3	101,9	93,2	
November	102,4	105,5	100,7	103,3	100,9	100,4	100,8	93,3	
Desember	104,8	109,5	100,2	92,3	99,7	99,1	99,4	90,7	
1996									
Januar	105,1	108,5	102,5	103,0	102,1	104,6	104,8	94,1	
Februar	105,5	112,4	102,1	105,9	102,5	103,7	103,5	94,9	
Mars	103,7	108,5	102,4	105,1	103,2	102,3	102,8	95,6	
April	104,6	110,4	101,0	104,9	100,7	103,7	102,1	94,7	
Mai	102,6	108,9	97,1	98,9	96,2	99,9	98,8	97,3	

Kilde SSB. ¹Vektgrunlaget er bearbejningsverdi til faktorpris. ²Aggregeringsnivåene refererer seg til ny næringsstandard (SN94). Se NOS C182 for nærmere om dette.

Produksjonsindeksen, mai 1996

Tabell 8 (forts.). Produksjonsindeks¹. 1995=100. Sesongjustert

Næring ²	Industri og bergverksdrift							
	Industri							
	Trelast- og trevareindustri unntatt møbelindustri	Treforedlingsindustri	Forlag og grafisk industri	Oljeraffinering	I alt	Kjemisk industri	Gummivare- og plastindustri	Mineralproduktindustri
20	21	22	23	24	24.1	25	26	
1986.	109,7	80,6	92,3	68,8	79,3	82,3	108,2	101,5
1987.	108,3	80,5	93,7	75,9	81,9	86,2	109,0	103,4
1988.	102,4	80,4	93,8	71,4	83,5	87,4	106,8	97,5
1989.	100,3	85,8	94,2	76,1	88,5	91,5	107,5	89,1
1990.	97,1	84,9	93,5	102,0	93,4	96,6	106,5	86,7
1991.	88,5	84,1	93,6	96,8	88,8	92,6	99,7	76,9
1992.	88,3	82,1	93,2	106,9	88,6	88,7	90,6	78,9
1993.	89,6	87,9	93,8	106,9	94,2	97,0	94,8	79,6
1994.	98,5	96,0	97,0	110,8	97,6	99,5	99,9	89,8
1995.	99,9	100,4	100,2	100,0	100,3	100,0	100,2	100,4
1993								
Januar. . . .	83,6	83,3	90,5	99,9	90,8	95,1	87,5	79,9
Februar . . .	86,3	86,4	92,0	110,3	91,4	95,7	95,3	78,6
Mars.	86,9	87,8	94,4	113,9	93,8	97,6	93,8	78,5
April	87,6	90,4	92,9	112,4	93,7	96,6	96,5	79,8
Mai	88,8	86,7	93,6	107,7	92,5	96,4	94,4	81,1
Juni	91,4	92,1	93,6	103,9	95,0	97,7	91,3	81,5
Juli.	92,1	78,3	96,0	113,4	100,9	100,0	103,2	79,1
August	91,8	86,7	93,1	100,5	92,5	95,6	95,9	79,0
September . .	92,9	90,2	94,4	106,3	95,5	97,3	95,1	79,1
Oktober . . .	85,3	91,5	94,0	95,1	94,4	96,4	91,9	78,9
November . . .	94,4	92,9	94,7	107,8	94,5	98,6	96,0	79,3
Desember . . .	94,6	88,1	96,3	111,8	95,6	96,8	97,1	80,6
1994								
Januar.	96,6	90,4	95,5	108,3	95,2	96,1	94,6	80,9
Februar	89,8	93,0	97,7	119,5	97,5	98,4	98,8	81,5
Mars.	92,0	92,4	95,9	108,3	94,9	97,8	99,3	84,8
April	97,1	92,0	95,2	113,7	99,3	101,2	98,1	95,4
Mai	97,1	92,9	96,9	104,8	98,7	102,4	97,7	82,9
Juni	100,1	99,8	97,7	103,8	95,1	89,3	103,6	98,0
Juli.	99,1	89,6	98,1	104,0	93,6	98,7	107,3	83,2
August	101,1	98,6	97,5	103,2	97,4	101,8	101,4	88,0
September . . .	99,2	101,4	95,8	113,9	101,0	105,3	101,2	92,8
Oktober	101,7	100,7	96,4	119,3	104,9	111,8	97,8	93,8
November	102,7	97,3	97,5	119,8	97,6	100,0	99,8	95,1
Desember	104,9	104,3	99,4	110,7	95,6	91,6	98,8	101,1
1995								
Januar.	103,1	101,7	99,2	108,1	98,1	100,5	101,4	99,2
Februar	101,7	97,5	98,7	111,4	100,8	102,7	102,3	102,2
Mars.	103,0	101,5	95,7	105,9	102,1	102,2	108,2	98,0
April	100,3	100,3	96,7	107,5	95,1	98,1	98,5	99,0
Mai	108,8	103,0	103,1	85,6	99,7	98,1	99,6	106,2
Juni	97,1	100,4	100,2	100,1	100,7	102,4	100,1	99,2
Juli.	96,0	110,3	100,5	108,1	98,9	100,2	100,4	103,9
August	96,5	99,3	101,4	103,0	102,5	102,8	97,9	102,6
September . . .	98,2	95,7	100,3	84,2	97,3	97,1	95,8	96,9
Oktober	96,6	97,8	101,6	60,4	100,6	96,4	101,1	97,4
November	98,7	99,3	103,1	113,0	101,4	98,5	99,3	100,0
Desember	98,8	97,9	101,8	112,6	106,3	101,2	97,9	99,6
1996								
Januar.	100,0	96,1	102,2	100,0	102,4	99,9	102,0	100,7
Februar	101,9	97,5	101,6	106,0	101,7	98,2	97,3	101,0
Mars.	103,5	89,9	102,6	115,4	100,6	98,7	98,3	107,3
April	95,6	95,6	103,7	110,8	92,2	83,4	97,0	104,4
Mai	103,0	91,8	103,0	92,0	94,0	89,7	98,9	103,4

Kilde SSB. ¹Vektgrunnlaget er bearbejningsverdi til faktorpris. ²Aggregeringsnivåene refererer seg til ny næringsstandard (SN94).
Se NOS C182 for nærmere om dette.

Produksjonsindeksen, mai 1996

Tabell 8 (forts.). Produksjonsindeks¹. 1995=100. Sesongjustert

Næring ²	Industri og bergverksdrift							Kraft- forsyning
	Metallindustri	Metallvare- industri	Maskin- industri	Elektro- teknisk og optisk industri	Oljeplattformer	Transport- middelindustri	Møbelindustri og annen industri	
	27	28	29	30-33	35.114/5	34-35(-114/5)	36-37	40
1986.	77,5	91,8	92,8	82,7	79,1	88,7	122,3	78,6
1987.	82,0	90,9	91,3	86,3	80,8	85,2	116,9	83,9
1988.	88,7	87,2	85,2	86,0	73,1	81,9	108,9	89,3
1989.	91,6	85,5	86,3	86,8	73,5	84,1	102,4	97,3
1990.	92,2	85,3	85,7	86,9	73,7	86,6	98,8	99,3
1991.	91,5	84,0	83,3	79,5	77,7	90,6	97,1	90,0
1992.	91,6	86,0	85,6	80,2	97,5	91,9	93,4	95,7
1993.	93,7	90,8	87,6	86,4	106,9	87,8	93,2	97,5
1994.	101,5	94,9	93,7	93,4	103,6	93,5	99,8	92,3
1995.	100,2	99,9	100,4	100,3	100,1	100,4	100,3	100,2
1993								
Januar.	89,0	86,9	82,5	78,0	95,7	86,8	85,4	93,8
Februar.	87,6	90,5	87,9	81,5	100,9	90,4	89,8	92,8
Mars.	91,0	89,4	81,6	80,3	105,8	89,5	92,6	95,9
April.	91,8	89,6	88,4	85,3	100,0	86,7	88,8	94,4
Mai.	89,7	93,1	88,4	85,8	102,2	85,5	87,1	93,4
Juni.	93,1	89,8	85,5	92,8	105,8	87,3	94,2	98,0
Juli.	93,6	97,5	103,5	96,0	106,7	90,7	98,6	96,8
August.	96,6	90,8	83,0	95,0	105,4	89,0	93,6	96,3
September.	97,6	92,0	86,6	88,6	108,8	88,4	98,9	101,3
Oktober.	97,5	88,3	85,0	85,5	107,8	85,0	92,7	100,9
November.	97,6	90,0	87,5	81,5	112,5	84,6	96,7	104,2
Desember.	99,6	92,3	90,8	86,8	130,8	89,7	100,4	102,6
1994								
Januar.	97,9	90,4	87,4	89,0	113,1	90,2	101,3	97,2
Februar.	98,4	89,5	91,2	88,7	109,8	91,0	98,4	98,5
Mars.	99,2	90,8	92,2	90,6	90,2	86,9	95,7	87,6
April.	100,2	94,2	90,5	91,1	109,7	93,0	94,2	83,3
Mai.	103,7	95,0	92,5	92,0	108,4	94,5	99,0	92,9
Juni.	103,8	96,6	94,1	89,2	103,0	97,7	103,1	99,3
Juli.	102,9	96,2	93,5	92,2	99,6	92,6	101,2	91,0
August.	101,6	97,9	92,3	92,3	100,8	93,9	95,8	93,0
September.	102,1	95,8	96,1	96,2	104,9	95,5	102,3	93,5
Oktober.	102,4	96,1	95,0	99,2	100,2	94,0	100,3	93,0
November.	102,7	97,4	99,4	98,2	102,5	96,2	100,6	88,6
Desember.	103,7	98,4	100,6	102,3	100,5	97,1	105,5	90,3
1995								
Januar.	103,3	97,5	99,8	98,8	100,9	96,9	100,8	95,2
Februar.	102,0	97,2	95,7	99,5	104,3	96,5	97,3	93,6
Mars.	101,8	97,3	98,6	102,1	101,7	96,2	99,7	97,9
April.	100,7	95,4	96,8	91,4	104,0	93,0	98,2	101,7
Mai.	99,6	103,6	103,0	110,9	104,6	104,2	106,2	100,0
Juni.	98,4	97,2	100,0	100,3	103,4	101,9	96,4	97,1
Juli.	99,9	94,3	103,9	101,4	100,7	102,5	100,4	103,6
August.	99,0	98,8	102,9	101,5	99,4	102,4	103,5	101,4
September.	100,7	101,6	101,2	100,3	100,0	101,8	97,0	97,6
Oktober.	99,4	105,8	103,5	99,6	97,9	104,5	103,1	97,6
November.	100,5	105,1	100,7	99,7	95,8	102,7	101,5	105,7
Desember.	97,6	105,3	98,5	98,7	88,6	102,6	99,7	110,7
1996								
Januar.	103,2	106,4	103,6	103,9	97,8	106,4	103,7	104,9
Februar.	103,8	106,5	101,3	103,3	98,7	104,0	104,5	103,5
Mars.	103,8	108,0	99,5	100,8	101,2	103,4	102,9	96,9
April.	103,0	107,3	101,0	99,6	98,3	102,5	106,4	86,7
Mai.	101,9	93,4	83,5	97,4	93,0	91,8	103,8	95,6

Kilde SSB. ¹Vektgrunnlaget er bearbejningsverdi til faktorpris. ²Aggregeringsnivåene refererer seg til ny næringsstandard (SN94). Se NOS C182 for nærmere om dette.

Produksjonsindeksen, mai 1996

Tabell 8 (forts.). Produksjonsindeks¹. 1995=100. Sesongjustert

Næring ²	Etter varetype					
	Innsats- varer	Investerings- varer	Konsumvarer			Energivarer
			Varige	Ikke-varige	I alt	
1986	89,4	87,0	123,9	93,0	96,3	45,1
1987	90,7	87,2	119,0	93,4	96,2	49,9
1988	90,0	82,6	111,1	91,7	93,7	54,5
1989	91,0	83,8	104,5	91,9	93,3	66,1
1990	91,1	84,8	101,1	91,3	92,3	69,9
1991	88,1	84,3	96,8	92,6	93,0	74,8
1992	87,0	89,8	94,6	93,3	93,4	82,0
1993	90,9	91,6	93,2	94,3	94,1	85,8
1994	97,0	96,1	99,0	98,6	98,6	92,6
1995	100,2	100,4	100,3	100,2	100,2	100,1
1993						
Januar	86,7	85,8	88,0	89,1	88,8	75,7
Februar	88,3	90,5	89,9	93,4	93,0	79,7
Mars	88,7	91,2	91,4	97,0	96,4	86,1
April	90,5	90,7	90,2	94,3	93,7	83,4
Mai	90,4	91,2	90,4	91,2	91,4	84,5
Juni	92,7	90,7	91,6	92,9	92,7	81,7
Juli	91,8	99,5	103,9	95,4	95,7	86,6
August	92,7	90,7	92,5	93,2	93,2	89,6
September	92,7	91,7	96,9	95,1	95,3	87,8
Oktober	90,6	89,8	90,6	94,2	94,0	92,3
November	92,6	92,1	95,4	97,4	97,1	91,9
Desember	93,4	95,2	97,9	98,4	98,4	90,6
1994						
Januar	92,4	94,0	99,3	97,1	96,9	90,9
Februar	93,2	94,6	97,2	97,7	97,6	94,4
Mars	93,1	93,7	99,0	96,6	96,8	91,4
April	95,6	95,3	93,7	95,9	95,2	87,1
Mai	97,2	98,0	100,0	98,1	98,6	91,6
Juni	98,6	94,7	100,2	99,5	99,7	102,5
Juli	94,8	94,8	102,2	102,4	102,2	93,6
August	98,5	94,7	93,5	99,3	98,8	79,7
September	99,7	97,6	99,6	98,3	98,5	92,3
Oktober	99,9	97,0	98,0	98,6	98,6	95,4
November	99,9	99,9	99,2	98,8	99,0	96,4
Desember	101,4	98,9	106,1	101,2	101,5	95,3
1995						
Januar	101,2	99,5	100,0	99,0	99,0	92,8
Februar	100,4	98,7	97,9	98,7	98,5	94,0
Mars	100,9	100,3	97,3	99,8	99,4	96,4
April	97,6	99,3	97,9	99,5	99,3	96,7
Mai	104,1	104,3	107,0	101,8	102,5	98,5
Juni	99,5	101,0	98,7	98,5	98,7	97,3
Juli	100,7	101,5	99,3	100,0	100,0	104,5
August	99,7	102,9	102,2	101,5	101,7	99,5
September	97,2	101,1	98,3	99,7	99,4	104,5
Oktober	100,8	101,2	101,5	101,6	101,8	103,3
November	100,7	99,0	101,6	101,8	101,7	104,8
Desember	100,0	95,9	101,3	100,6	100,6	109,0
1996						
Januar	101,4	102,3	102,6	103,9	103,6	106,7
Februar	101,4	102,7	102,5	104,3	103,9	109,1
Mars	101,5	104,6	101,9	103,9	103,7	103,9
April	98,5	101,3	101,7	104,8	104,1	106,1
Mai	98,0	89,6	99,0	101,2	101,3	105,9

Kilde SSB. ¹Vektgrunnlaget er bearbejningsverdi til faktorpris. ²Aggregeringsnivåene refererer seg til ny næringsstandard (SN94). Se NOS C182 for nærmere om dette.

Konjunkturbarometeret, 2. kv. 1996

Tabell 1. Faktisk og forventet utvikling ¹. Prosent

	Forventet utvikling fra 1. kv. 1996 til 2. kv. 1996					Faktisk utvikling fra 1. kv. 1996 til 2. kv. 1996					Forventet utvikling fra 2. kv. 1996 til 3. kv. 1996				
	Større/ høyere/ lengre/ bedre	Uendret	Mindre/ lavere/ kortere/ dårligere	Netto- tall	Irrelev. -	Større/ høyere/ lengre/ bedre	Uendret	Mindre/ lavere/ kortere/ dårligere	Netto- tall	Irrelev. -	Større/ høyere/ lengre/ bedre	Uendret	Mindre/ lavere/ kortere/ dårligere	Netto- tall	Irrelev. -
Totalt produksjonsvolum	40	44	14	26	2	35	41	22	13	1	34	47	19	15	1
Gjennomsnittlig kapasitetsutnyttning	33	50	14	19	3	29	48	22	7	1	29	55	16	13	0
Gjennomsnittlig sysselsetting	21	64	12	9	4	21	60	17	4	2	18	67	15	3	1
Ordretilgang fra hjemmemarkedet	36	47	12	24	6	34	47	15	19	4	28	52	14	14	5
Ordretilgang fra eksportmarkedet	24	35	11	13	29	19	36	19	0	27	19	40	11	8	31
Samlet ordrebeholdning	35	40	13	22	12	32	34	21	11	12	29	43	14	15	13
Leveringstidene for den totale ordreinngang	9	67	15	-6	10	13	63	13	0	12	9	70	8	1	12
Priser på produkter ved salg til hjemmemarkedet	11	71	13	-2	5	11	72	13	-2	5	15	74	5	10	6
Priser på produkter ved salg til eksportmarkedet	8	51	13	-5	29	7	52	11	-4	29	10	53	7	3	31
Hvordan bedømmer De - generelt for foretakets virksomhet - utsiktene for kommende kvartal i forhold til situasjonen i inneværende kvartal	37	46	14	23	3						31	53	15	16	2

¹ Resultater er beregnet ved å veie hvert svar innen næringsvise undergrupper (stratum) med sysselsettingen til foretakene i gruppene. For videre aggregering til næringsnivå / totaler er hver gruppe / næring veid med den tilhørende populasjonssysselsetting.

Kilde: Statistisk sentralbyrå

Konjunkturbarometeret, 2. kv. 1996

Tabell 2. Situasjonsvurdering ved utgangen av kvartalet ¹. Prosent

Spørsmål	Ved utgangen av 1. kvartal 1996					Ved utgangen av 2. kvartal 1996				
	Bedre/ forholds- vis store/ større enn normal / for store/ ja / opp	Uendret/ passe/ normal / ingen endring	Dårligere/ for små/ mindre enn normal / nei / ned	Netto- tall	Irrelev. - uoppgitt	Bedre/ forholds- vis store/ større enn normal / for store/ ja / opp	Uendret/ passe/ normal / ingen endring	Dårligere/ for små/ mindre enn normal / nei / ned	Netto- tall	Irrelev. - uoppgitt
Hvordan er størrelsen på ordre- beholdningen i forhold til nåværende produksjonsomfang	6	51	34	-28	9	3	58	29	-26	10
Beholdningen av eksportordre er for tiden	12	31	23	-11	34	6	39	17	-11	38
Lagerbeholdninger av råvarer, materialer, halvfabrikata mv. er	22	60	15	7	3	19	67	13	6	2
Lagerbeholdninger av egne produkter bestemt for salg er	26	53	14	12	6	20	58	15	5	7
Hvordan bedømmer De lager- beholdningene av råvarer, materialer, halvfabrikata mv. i forhold til nåværende produksjonsomfang	23	74	1	22	2	24	71	1	23	4
Hvordan bedømmer De lager- beholdningene av egne produkter i forhold til omsetningen	23	65	4	19	8	21	66	6	15	7
Overveier foretaket å endre sine vedtatte planer for investering i realkapital	7	85	3	4	5	4	87	4	0	5

¹ Resultater er beregnet ved å veie hvert svar innen næringsvise undergrupper (stratum) med sysselsettingen til foretakene i gruppene. For videre aggregering til næringsnivå / totaler er hver gruppe / næring veid med den tilhørende populasjonssysselsetting.

Kilde: Statistisk sentralbyrå

Konjunkturbarometeret, 2. kv. 1996

Tabell 3. Faktorer som begrenset / vil begrense produksjonen ¹. Prosent

Svaralternativer	1. kvartal 1996	1. kvartal 1996	2. kvartal 1996	2. kvartal 1996
	Hvilken av disse faktorer - om noen spesiell - var det som begrenset produksjonen i inneværende kvartal	Hvilken av disse faktorer - om noen spesiell - ventes å ville begrense produksjonen i kommende kvartal	Hvilken av disse faktorer - om noen spesiell - var det som begrenset produksjonen i inneværende kvartal	Hvilken av disse faktorer - om noen spesiell - ventes å ville begrense produksjonen i kommende kvartal
Etterspørsel fra hjemmemarkedet	24	27	20	23
Etterspørsel fra eksportmarkedet	13	12	12	12
Maskin- og anleggskapasiteten	9	9	11	9
Tilgangen på arbeidskraft	5	3	4	4
Tilgangen på råstoff / kraft	3	2	3	4
Konkurransen på norsk marked	10	9	10	9
Konkurransen i EU-markedet	4	4	2	3
Konkurransen ved eksport til andre land	2	2	2	3
Andre faktorer	5	7	6	5
Ingen spesielle	18	14	20	19
Uoppgitt / irrelevant	6	11	9	9

¹ Resultater er beregnet ved å veie hvert svar innen næringsvise undergrupper (stratum) med sysselsettingen til foretakene i gruppene. For videre aggregering til næringsnivå / totaler er hver gruppe / næring veid med den tilhørende populasjonssysselsetting.

Kilde: Statistisk sentralbyrå

Konjunkturbarometeret, 2. kv. 1996

Tabell 4. Situasjonsvurdering ved utgangen av kvartalet ¹. Prosent
Hvilken kapasitetsutnyttingsgrad innebærer nåværende produksjonsnivå ?

	Under 50 prosent	50 - 65 prosent	65 - 80 prosent	80 - 95 prosent	95 prosent og over	Irrelev./ uoppgitt
Ved utgangen av 1. kvartal 1996	7	10	25	36	20	1
Ved utgangen av 2. kvartal 1996	6	8	24	36	25	1

¹ Resultater er beregnet ved å veie hvert svar innen næringsvise undergrupper (stratum) med sysselsettingen til foretakene i gruppene. For videre aggregering til næringsnivå / totaler er hver gruppe / næring veid med den tilhørende populasjonssysselsetting.

Kilde: Statistisk sentralbyrå

Tabell 5. Situasjonsvurdering ved utgangen av kvartalet. Prosent
Hvor mange arbeids måneder - gjennomsnittlig - er dekket av nåværende ordrebeholdning?

	1 mnd	2 - 3 mnd	4 - 6 mnd	7 - 12 mnd	Over 12 mnd	Uoppgitt/irrel
Ved utgangen av 1. kvartal 1996	37	26	13	9	5	10
Ved utgangen av 2. kvartal 1996	32	31	13	7	7	9

Se note 1 i tabell 4 over.

Kilde: Statistisk sentralbyrå

Tabell 6. Forventet utvikling på 12 måneders sikt jevnført med inneværende kvartal. Prosent

	Større / høyere	Uendret	Mindre / lavere	Netto- tall	Irrelev./ uoppgitt
Totalt produksjonsvolum					
1. kvartal 1996	49	39	9	40	3
2. kvartal 1996	49	39	10	39	2
Priser på hjemmemarkedet					
1. kvartal 1996	20	58	17	3	5
2. kvartal 1996	32	55	9	23	4
Priser på eksportmarkedet					
1. kvartal 1996	14	42	13	1	31
2. kvartal 1996	22	39	8	14	31

Se note 1 i tabell 4 over.

Kilde: Statistisk sentralbyrå

Utenrikshandelen med varer, juni 1996

Tabell 1. Innførselen av tradisjonelle varer² i juni og januar-juni 1995 og 1996. Mill. kr. Foreløpige tall. Vedlegg til pressemelding

Varegrupper (1)	Juni		Januar-juni		Endring i mill.kr	Endring i prosent
	1995	1996	1995	1996		
0-9 I alt	16 666,7	16 647,7	99 466,0	103 918,1	+4 452,1	+4,5
0 Matvarer og levende dyr	1 090,9	1 006,9	5 827,6	6 287,2	+459,6	+7,9
03 Fisk, krepsdyr og bløtdyr og varer derav	184,4	200,9	1 151,4	1 341,0	+189,6	+16,5
04 Korn og kornvarer	120,7	111,5	647,1	786,1	+139,0	+21,5
05 Frukt og grønnsaker	310,7	307,2	1 627,2	1 786,4	+159,2	+9,8
06 Sukker, sukkervarer og honning	80,4	79,7	438,7	472,5	+33,8	+7,7
07 Kaffe, te, kakao, krydderier, og varer derav	133,8	107,9	806,4	791,7	-14,7	-1,8
Andre matvarer og levende dyr	260,9	199,7	1 156,8	1 109,4	-47,4	-4,1
1 Drikkevarer og tobakk	133,5	128,2	640,7	658,5	+17,8	+2,8
2 Råvarer, ikke spiselige, unntatt brenselstoffer	1 480,2	1 345,8	8 057,5	8 302,7	+245,2	+3,0
22 Oljefrø og oljeholdige frukter	37,6	5,4	286,8	307,9	+21,1	+7,4
24 Tømmer, trelast og kork	391,9	285,9	1 993,0	1 608,2	-384,8	-19,3
27 Rå gjødningsstoffer og rå mineraler	103,2	108,6	671,5	740,5	+69,0	+10,3
28 Malmer og avfall av metall	815,3	841,2	4 189,2	4 838,3	+649,1	+15,5
Andre råvarer	132,2	104,6	917,0	807,9	-109,1	-11,9
3 Brenselstoffer, smøreoljer, elektrisk strøm m.v.	619,7	491,5	3 438,7	3 755,2	+316,5	+9,2
32 Kull, koks og briketter	76,1	74,2	447,4	514,5	+67,1	+15,0
33 Mineralolje og mineraloljeprodukter	438,6	382,7	2 455,8	2 292,5	-163,3	-6,6
Andre brenselstoffer m.v.	104,9	34,5	535,4	948,2	+412,8	+77,1
4 Dyre- og plantefett, -olje og voks	52,2	91,9	275,1	345,1	+70,0	+25,4
5 Kjemiske produkter i.e.n.	1 792,6	1 709,6	10 366,7	10 467,3	+100,6	+1,0
51 Organiske kjemiske produkter	230,7	224,8	1 514,2	1 487,6	-26,6	-1,8
52 Uorganiske kjemiske produkter	121,6	126,0	761,3	853,5	+92,2	+12,1
54 Medisinske og farmasøytiske produkter	347,7	295,2	1 866,2	1 932,4	+66,2	+3,5
57 Plastråstoffer	238,0	206,0	1 381,3	1 194,1	-187,2	-13,6
58 Plast, halvfabrikata	160,2	165,7	908,6	941,4	+32,8	+3,6
Andre kjemiske produkter	694,4	691,9	3 935,1	4 058,2	+123,1	+3,1
6 Bearb. varer grupp. vesentlig etter materiale	3 001,7	3 002,5	19 629,1	18 859,6	-769,5	-3,9
64 Papir og papp og varer derav	489,8	497,7	2 922,0	3 081,2	+159,2	+5,4
65 Tekstilgarn, tekstilstoffer og tekstilvarer ..	300,4	305,0	1 969,4	2 024,3	+54,9	+2,8
66 Varer av ikke-metalliske mineraler	235,8	250,8	1 319,8	1 468,7	+148,9	+11,3
67 Jern og stål	798,2	601,9	4 383,2	4 638,9	+255,7	+5,8
68 Metaller, unntatt jern og stål	324,6	418,3	2 132,9	1 907,1	-225,8	-10,6
69 Varer av metaller, i.e.n.	559,3	614,6	4 985,6	3 698,5	-1 287,1	-25,8
Andre bearbeidede varer	293,4	314,2	1 916,3	2 040,9	+124,6	+6,5
7 Maskiner og transportmidler	6 311,8	6 597,4	35 314,6	38 940,0	+3 625,4	+10,3
71 Kraftmaskiner og -utstyr	284,0	291,0	1 887,2	2 252,8	+365,6	+19,4
72 Maskiner for spesielle industrier	871,5	1 009,9	4 443,2	5 530,3	+1 087,1	+24,5
74 Generelle industrimaskiner	911,0	1 006,7	5 298,6	6 289,4	+990,8	+18,7
75 Kontormaskiner og automatisk databeh.utstyr ..	740,0	726,0	4 465,1	4 777,0	+311,9	+7,0
76 Telekommunikasjonsapparater mv.	690,0	546,6	3 611,0	3 209,7	-401,3	-11,1
77 Elektriske maskiner, apparater og deler, i.e.n.	897,8	934,7	5 247,5	5 817,4	+569,9	+10,9
78 Kjøretøyer for veg	1 560,0	1 658,3	8 520,1	9 152,0	+631,9	+7,4
79 Andre transportmidler (3)	266,7	320,4	1 289,2	1 309,2	+20,0	+1,6
Andre maskiner og apparater	90,9	103,9	552,8	602,1	+49,3	+8,9
8 Forskjellige ferdige varer	2 159,2	2 243,8	15 744,1	16 126,4	+382,3	+2,4
82 Møbler og deler	266,2	294,8	1 807,6	1 913,9	+106,3	+5,9
84 Klær og tilbehør til klær	362,6	378,8	4 174,2	3 907,7	-266,5	-6,4
85 Fottøy	118,2	110,6	877,9	879,3	+1,4	+0,2
87 Vitensk. og tekn. instr. og app., i.e.n.	288,4	286,4	1 958,4	1 908,3	-50,1	-2,6
88 Fotografiske og optiske artikler, i.e.n., un.	159,8	174,7	874,4	960,2	+85,8	+9,8
Andre ferdige varer	964,0	998,4	6 051,6	6 556,9	+505,3	+8,5
9 Varer og transaksjoner, i.e.n. under SITC ...	25,1	30,0	171,9	176,0	+4,1	+2,4

(1) Etter FN's standard for gruppering av varer i internasjonal handel (SITC-Rev. 3).

Ex = del av hovedgruppen

(2) Innførsel av tradisjonelle varer: alle varer utenom skip og oljeplattformer.

(3) Ekskl. skip og oljeplattformer.

Utenrikshandelen med varer, juni 1996

Tabell 2. Utførselen av tradisjonelle varer² i juni og januar-juni 1995 og 1996. Mill. kr. Foreløpige tall. Vedlegg til pressemelding

Varegrupper (1)	Juni		Januar-juni		Endring i mill.kr	Endring i prosent
	1995	1996	1995	1996		
0-9 I alt	10 850,9	12 331,4	71 572,3	77 225,8	+5 653,5	+7,9
0 Matvarer og levende dyr	1 460,0	1 722,4	10 035,3	11 481,8	+1 446,5	+14,4
03 Fisk, krepssdyr og bløtdyr og varer derav	1 271,5	1 511,8	8 856,7	10 168,6	+1 311,9	+14,8
034) Fisk, krepssdyr og bløtdyr, fersk, kjølt, fryst, saltet, tørket eller røkt	1 169,5	1 416,1	8 305,9	9 411,8	+1 105,9	+13,3
035) Fiskehermetikk o.a. tilberedt fisk	102,0	95,7	550,8	756,8	+206,0	+37,4
036) Forstoffer for dyr, unntatt korn	68,4	75,3	367,7	498,8	+131,1	+35,7
08 Andre matvarer og levende dyr	120,1	135,3	810,9	814,4	+3,5	+0,4
1 Drikkevarer og tobakk	10,5	14,6	67,0	106,1	+39,1	+58,4
2 Råvarer, ikke spiselige, unntatt brenselstoffer	591,6	518,0	4 283,5	3 876,0	-407,5	-9,5
21 Huder og skinn, rå	9,4	37,3	503,9	475,0	-28,9	-5,7
24 Tømmer, trelast og kork	110,2	118,9	797,7	678,4	-119,3	-15,0
25 Papirmasse og papiravfall	231,7	139,4	1 421,3	1 041,0	-380,3	-26,8
27 Rå gjødningsstoffer og rå mineraler	155,3	132,3	875,5	870,9	-4,6	-0,5
28 Malmer og avfall av metall	72,0	75,2	587,8	705,6	+117,8	+20,0
Andre råvarer	12,9	14,8	97,3	105,0	+7,7	+7,9
3 Brenselstoffer, smøreoljer, elektr. strøm mv.	1 165,0	1 389,2	7 526,7	8 274,5	+747,8	+9,9
33 Mineralolje og mineraloljeprodukter	784,6	1 061,5	5 079,7	5 550,3	+470,6	+9,3
334 Mineraloljeprodukter, raffinerte	769,8	1 038,7	4 958,1	5 439,4	+481,3	+9,7
342 Flytende propan og butan	250,9	297,5	1 631,4	1 906,0	+274,6	+16,8
35 Elektrisk strøm	71,1	-	569,6	665,7	+96,1	+16,9
Andre brenselstoffer m.v.	73,2	53,0	367,6	263,4	-104,2	-28,3
4 Dyre- og plante fett, -olje og voks	32,8	53,6	353,4	359,5	+6,1	+1,7
41 Dyrefett og oljer	8,9	17,7	167,9	128,3	-39,6	-23,6
Annet fett og olje	23,9	36,0	185,4	231,3	+45,9	+24,8
5 Kjemiske produkter i.e.n.	1 387,8	1 502,6	9 291,3	9 145,2	-146,1	-1,6
51 Organiske kjemiske produkter	246,1	317,4	1 660,7	1 434,9	-225,8	-13,6
52 Uorganiske kjemiske produkter	192,0	244,7	1 300,8	1 484,1	+183,3	+14,1
56 Kunstgjødsel	159,3	101,1	1 207,3	1 359,1	+151,8	+12,6
57 Plastråstoffer	316,0	304,3	2 226,5	1 796,8	-429,7	-19,3
58 Plast, halvfabrikata	69,7	81,9	445,8	430,3	-15,5	-3,5
Andre kjemiske produkter	404,8	453,3	2 450,2	2 640,0	+189,8	+7,7
6 Bearb. varer grupp. vesentlig etter materiale	3 606,1	3 718,5	23 544,7	24 330,1	+785,4	+3,3
64 Papir og papp og varer derav	787,7	721,1	4 811,1	5 014,9	+203,8	+4,2
65 Tekstilgarn, tekstilstoffer og tekstilvarer ..	99,0	119,4	625,9	650,8	+24,9	+4,0
66 Varer av ikke-metalliske mineraler	93,6	140,2	604,8	656,5	+51,7	+8,5
67 Jern og stål	479,7	683,4	3 629,3	4 553,2	+923,9	+25,5
68 Metaller, unntatt jern og stål	1 731,2	1 610,9	11 357,4	10 893,4	-464,0	-4,1
69 Varer av metaller, i.e.n.	244,3	276,0	1 477,2	1 634,3	+157,1	+10,6
Andre bearbejdede varer	170,7	167,4	1 039,0	927,1	-111,9	-10,8
7 Maskiner og transportmidler	1 964,0	2 623,8	11 949,8	14 803,0	+2 853,2	+23,9
71 Kraftmaskiner og -utstyr	179,9	218,4	977,4	1 430,7	+453,3	+46,4
72 Maskiner for spesielle industrier	272,5	431,7	1 682,4	2 129,2	+446,8	+26,6
74 Generelle industrimaskiner	441,5	515,7	2 525,6	2 794,7	+269,1	+10,7
75 Kontormaskiner og automatisk databeh. utstyr	168,2	201,6	1 113,4	1 326,0	+212,6	+19,1
76 Telekommunikasjonsapparater mv.	261,5	308,5	1 440,2	1 745,2	+305,0	+21,2
77 Elektriske maskiner, apparater og deler, i.e.n.	309,9	467,4	1 922,0	2 832,3	+910,3	+47,4
78 Kjøretøyer for veg	251,6	332,3	1 773,7	1 879,5	+105,8	+6,0
79 Andre transportmidler (3)	60,1	110,0	412,4	497,9	+85,5	+20,7
Andre maskiner og apparater	18,8	38,1	102,6	167,5	+64,9	+63,3
8 Forskjellige ferdige varer	601,1	761,9	4 371,5	4 727,1	+355,6	+8,1
82 Møbler og deler	118,0	172,7	801,1	994,3	+193,2	+24,1
84 Klær og tilbehør til klær	39,2	32,6	371,4	239,1	-132,3	-35,6
87 Vitensk. og tekn. instr. og app., i.e.n.	171,4	204,7	1 095,0	1 299,8	+204,8	+18,7
Andre ferdige varer	272,5	352,0	2 104,1	2 193,9	+89,8	+4,3
9 Varer og transaksjoner, i.e.n. under SITC	32,0	26,7	149,2	122,5	-26,7	-17,9

(1) Etter FN's standard for gruppering av varer i internasjonal handel (SITC-Rev. 3).

Ex = del av hovedgruppen

(2) Utførsel av tradisjonelle varer: alle varer utenom skip, oljeplattformer, råolje og naturgass.

(3) Ekskl. skip og oljeplattformer.

Utenrikshandelen med varer, juni 1996

Tabell 3. Samhandelen med land og landområder. Tradisjonelle varer.¹ Januar-juni 1995 og 1996. Mill. kr. Foreløpige tall. Vedlegg til pressemelding

	INNFØRSEL UTEN SKIP OG OLJE- PLATTFORMER				UTFØRSEL UTEN SKIP OG OLJEPLATTFORMER, RÅOLJE OG NATURGASS			
	JANUAR-JUNI		PROSENT ANDEL		JANUAR-JUNI		PROSENT ANDEL	
	1995	1996	ENDRING 95/96	TOTAL 1996	1995	1996	ENDRING 95/96	TOTAL 1996
I ALT	99 466,0	103 918,1	+4,5	100,0	71 572,3	77 225,8	+7,9	100,0
EFTA								
NORDISKE LAND	27 699,0	30 256,0	+9,2	29,1	17 990,7	19 577,3	+8,8	25,4
FRIHANDELSFORBUNDET	1 545,5	1 860,3	+20,4	1,8	1 358,7	1 458,4	+7,3	1,9
EU	72 230,7	75 146,3	+4,0	72,3	54 302,1	56 045,6	+3,2	72,6
OECD	74 030,4	77 350,1	+4,5	74,4	55 958,6	57 932,7	+3,5	75,0
EUROPA	77 584,7	80 649,9	+4,0	77,6	58 102,5	60 931,5	+4,9	78,9
AT ØSTERRIKE	957,9	964,4	+0,7	0,9	581,0	556,1	-4,3	0,7
BE BELGIA	3 170,6	2 710,1	-14,5	2,6	2 181,4	1 999,5	-8,3	2,6
CH SVEITS	1 378,7	1 584,5	+14,9	1,5	794,2	762,1	-4,0	1,0
CZ TSJEKIA	243,0	220,3	-9,3	0,2	226,7	181,5	-19,9	0,2
SK SLOVAKIA	53,3	43,8	-17,8	0,0	33,5	46,0	+37,3	0,1
DE TYSKLAND	13 786,7	14 326,2	+3,9	13,8	10 611,6	9 922,6	-6,5	12,8
DK DANMARK	7 473,3	7 989,2	+6,9	7,7	5 151,6	5 694,7	+10,5	7,4
ES SPANIA	1 226,9	1 578,8	+28,7	1,5	1 654,9	1 867,5	+12,8	2,4
FI FINLAND	4 003,8	3 986,1	-0,4	3,8	2 406,7	2 735,6	+13,7	3,5
FO FÆRØYANE	36,0	42,0	+16,7	0,0	133,5	181,7	+36,1	0,2
FR FRANKRIKE	4 329,0	4 538,0	+4,8	4,4	4 512,3	4 674,4	+3,6	6,1
GB STORBRITANNIA OG NORD-IRLAND	10 546,0	9 743,5	-7,6	9,4	8 156,5	9 025,0	+10,6	11,7
GR HELLAS	142,4	135,0	-5,2	0,1	292,4	263,5	-9,9	0,3
HU UNGARN	123,4	140,2	+13,6	0,1	68,4	72,4	+5,8	0,1
IE IRLAND	1 424,9	1 485,6	+4,3	1,4	391,7	544,8	+39,1	0,7
IS ISLAND	163,3	274,0	+67,8	0,3	560,3	692,8	+23,6	0,9
IT ITALIA	3 467,6	4 141,1	+19,4	4,0	3 191,8	2 980,1	-6,6	3,9
LU LUXEMBOURG	77,8	69,5	-10,7	0,1	107,3	140,4	+30,8	0,2
NL NEDERLAND	4 615,4	4 629,3	+0,3	4,5	4 048,5	4 203,3	+3,8	5,4
PL POLEN	546,4	565,0	+3,4	0,5	743,3	925,8	+24,6	1,2
PT PORTUGAL	984,5	884,3	-10,2	0,9	1 267,6	1 161,0	-8,4	1,5
SE SVERIGE	16 022,6	17 964,7	+12,1	17,3	9 738,7	10 272,5	+5,5	13,3
RU RUSSLAND	1 832,6	1 610,7	-12,1	1,6	565,6	782,1	+38,3	1,0
TR TYRKIA	214,0	299,2	+39,8	0,3	160,9	241,8	+50,3	0,3
ANDRE LAND I EUROPA	764,7	724,3	-5,3	0,7	522,0	1 004,3	+92,4	1,3
AFRIKA	1 059,4	1 165,9	+10,1	1,1	624,7	707,0	+13,2	0,9
BW BOTSWANA	328,6	425,0	+29,3	0,4	3,2	14,4	+350,0	0,0
GH GHANA	13,2	10,3	-22,0	0,0	20,8	40,6	+95,2	0,1
MA MAROKKO	123,5	142,9	+15,7	0,1	51,5	30,2	-41,4	0,0
ZA SØR-AFRIKA	205,1	281,4	+37,2	0,3	64,0	66,2	+3,4	0,1
ANDRE LAND I AFRIKA	389,1	306,4	-21,3	0,3	485,2	555,7	+14,5	0,7
ASIA	9 688,6	9 768,3	+0,8	9,4	5 940,3	7 557,9	+27,2	9,8
CN KINA, FOLKEREPUBLIKKEN	1 769,6	1 877,6	+6,1	1,8	383,3	517,8	+35,1	0,7
HK HONG KONG	605,1	537,4	-11,2	0,5	324,7	453,3	+39,6	0,6
IL ISRAEL	171,0	199,7	+16,8	0,2	155,3	164,8	+6,1	0,2
IN INDIA	373,7	338,3	-9,5	0,3	137,3	173,4	+26,3	0,2
JP JAPAN	3 602,2	3 569,1	-0,9	3,4	2 080,9	2 216,3	+6,5	2,9
KR SØR-KOREA	749,1	647,8	-13,5	0,6	599,3	674,6	+12,6	0,9
MY MALAYSIA	275,6	288,7	+4,8	0,3	152,1	182,9	+20,2	0,2
SG SINGAPORE	366,8	383,4	+4,5	0,4	700,2	664,0	-5,2	0,9
PK PAKISTAN	152,6	123,5	-19,1	0,1	55,0	62,2	+13,1	0,1
TH THAILAND	279,3	307,1	+10,0	0,3	409,0	574,0	+40,3	0,7
TW TAIWAN	764,9	926,7	+21,2	0,9	371,4	423,9	+14,1	0,5
ANDRE LAND I ASIA	578,6	569,0	-1,7	0,5	571,9	1 450,6	+153,6	1,9
NORD-AMERIKA	9 412,4	10 355,0	+10,0	10,0	5 460,1	6 549,0	+19,9	8,5
CA CANADA	2 112,5	2 340,2	+10,8	2,3	587,5	743,6	+26,6	1,0
JM JAMAICA	400,0	447,9	+12,0	0,4	24,0	14,9	-37,9	0,0
US USA	6 586,4	7 206,2	+9,4	6,9	4 301,4	5 102,9	+18,6	6,6
ANDRE LAND I NORD-AMERIKA	313,5	360,7	+15,1	0,3	547,3	687,5	+25,6	0,9
SØR-AMERIKA	1 434,3	1 546,9	+7,9	1,5	1 055,4	1 044,0	-1,1	1,4
AR ARGENTINA	83,7	153,8	+83,8	0,1	60,1	53,5	-11,0	0,1
BR BRASIL	403,4	433,1	+7,4	0,4	762,2	754,1	-1,1	1,0
CO COLOMBIA	128,1	166,2	+29,7	0,2	59,9	28,8	-51,9	0,0
VE VENEZUELA	20,9	40,8	+95,2	0,0	43,7	40,8	-6,6	0,1
ANDRE LAND I SØR-AMERIKA	798,1	753,0	-5,7	0,7	129,5	166,9	+28,9	0,2
OCEANIA	286,6	432,0	+50,7	0,4	389,3	436,4	+12,1	0,6
AU AUSTRALIA	244,8	397,6	+62,4	0,4	300,8	371,3	+23,4	0,5
ANDRE LAND I OCEANIA	41,8	34,5	-17,5	0,0	88,5	65,1	-26,4	0,1

(1) OMFATTER VARER UTEN SKIP OG OLJEPLATTFORMER OG FOR UTFØRSELEN OGSÅ UTEN RÅOLJE OG NATURGASS.

Terminvis omsetningsstatistikk. Detaljhandel, 6. termin 1995

Tabell 1. Terminvis detaljhandelsstatistikk. Omsetning 1992-1995. Mill. kr

	Detaljhandel i alt	Varehushandel	Nærings- og nytelsesmidler	Beklednings- og tekstilvarer	Møbler og innbo	Jernvarer, kjøkkenutstyr, glass, steintøy, fargevarer og sportsutstyr	Ur, optiske art., musikkinstr., gull- og sølv- og film- og fotoartikler	Motor- kjøretøyer og bensin	Detaljhandel ellers
1992	194393	7394	68562	19813	13818	9056	6186	52154	17408
1993	199514	7386	67406	20536	14192	9842	6531	55062	18661
1994	220807	7355	72325	21099	15686	11057	6822	66113	20335
1995	232509	7546	75548	20516	16375	11711	6822	72860	21127
1992									
1. termin	28318	1063	10168	2799	2214	1175	886	7478	2535
2. termin	30040	1156	10911	2799	1927	1342	888	8507	2511
3. termin	32284	1194	11604	3176	1832	1692	941	9126	2719
4. termin	32303	1208	11687	3053	2137	1656	999	8771	2793
5. termin	33562	1292	11528	3717	2582	1427	1018	9067	2931
6. termin	37885	1481	12664	4271	3126	1765	1454	9205	3919
1993									
1. termin	27172	1014	9465	2749	2018	1152	885	7370	2519
2. termin	31273	1185	11026	2942	1919	1512	933	8957	2799
3. termin	32738	1216	11214	3179	1930	1796	1009	9440	2953
4. termin	33770	1268	11577	3217	2300	1792	1076	9536	3005
5. termin	34787	1246	11340	3815	2640	1550	1075	10062	3058
6. termin	39775	1457	12785	4634	3384	2041	1553	9696	4226
1994									
1. termin	31043	1031	10256	2911	2390	1427	951	9264	2814
2. termin	34234	1189	11589	3052	2079	1623	999	10707	2996
3. termin	37056	1217	12089	3382	2176	2032	1075	11830	3254
4. termin	37147	1244	12489	3201	2399	1978	1103	11400	3333
5. termin	37522	1233	12045	3862	2865	1727	1069	11373	3333
6. termin	43805	1441	13857	4691	3777	2270	1625	11539	4605
1995									
1. termin	33074	1055	10832	2857	2510	1501	937	10414	2968
2. termin	35945	1191	12083	2741	2182	1733	953	11902	3160
3. termin	40171	1278	12961	3448	2358	2178	1107	13329	3512
4. termin	39451	1272	13068	3182	2620	2128	1111	12586	3482
5. termin	39223	1252	12361	3621	3001	1821	1115	12611	3440
6. termin	44645	1498	14243	4667	3704	2350	1599	12018	4565

Terminvis omsetningsstatistikk. Detaljhandel, 6. termin 1995

Tabell 2. Terminvis detaljhandel. Omsetning 6. termin 1995

		6. termin 1995	Endring 6. termin 1994 - 6. termin 1995	Endring året
		Mill. kr.	Prosentvis endring	
62	Detaljhandel	44 645	1,9	5,3
621	Varehushandel.....	1 498	4,0	2,6
622	Detaljhandel med nærings- og nytelsesmidler.....	14 243	2,8	4,5
6222	Detaljhandel med dagligvarer.....	11 402	2,9	5,2
6223	Detaljhandel med kjøtt og kjøttvarer.....	113	-4,2	-4,5
6224	Detaljhandel med fisk og vilt.....	94	1,1	2,1
6225	Detaljhandel med bakervarer.....	170	-3,4	-1,2
6226	Detaljhandel med kioskvarer.....	760	-2,9	-2,7
6227	Detaljhandel med vin og brennevin.....	1 478	7,4	5,0
6229	Detaljhandel med nærings- og nytelsesmidler ellers.....	226	0,0	0,2
623	Detaljhandel med beklednings- og tekstilvarer.....	4 667	-0,5	-2,8
6231	Detaljhandel med skotøy.....		485	3,2
3,0				
6232	Detaljhandel med dame-, herre- og barnekonfeksjon.....	3 304	-1,8	-3,5
6239	Detaljhandel med beklednings- og tekstilvarer ellers.....	878	2,3	0,5
624	Detaljhandel med møbler og innbo.....	3 704	-1,9	4,4
6241	Detaljhandel med møbler og tepper.....	1 526	-1,5	4,0
6242	Detaljhandel med radio, fjernsyn, lamper og elektriske husholdningsapparater.....	1 851	-2,7	5,1
6249	Detaljhandel med innbo ellers.....	328	1,2	1,9
625	Detaljhandel med jernvarer, kjøkkenutstyr, glass, steintøy, fargevarer og sportsutstyr.....	2 350	3,5	5,9
6251	Detaljhandel med jernvarer, kjøkkenutstyr, glass og steintøy.....	881	4,0	5,7
6252	Detaljhandel med fargevarer, tapeter og gulvbelegg.....	457	-3,6	4,3
6253	Detaljhandel med sportsutstyr.....	1 012	6,5	6,9
626	Detaljhandel med ur, optiske artikler, musikkinstrumenter gull- og sølvvarer, og film- og fotoartikler.....	1 599	-1,6	0,0
6261	Detaljhandel med ur og optiske artikler.....	352	-3,3	-1,2
6262	Detaljhandel med musikkinstrumenter, noter, grammofonplater og musikk- og videokassetter.....	589	-2,0	0,2
6263	Detaljhandel med gull- og sølvvarer.....	442	0,2	0,4
6264	Detaljhandel med film- og fotoartikler.....	217	-0,9	1,2
627	Detaljhandel med motorkjøretøyer og bensin.....	12 018	4,2	10,2
6271	Detaljhandel med motorkjøretøyer, deler og rekvisita.....	7 900	4,4	14,3
6272	Detaljhandel med bensin og smøreoljer.....	4 118	3,7	3,0
629	Detaljhandel ellers.....	4 565	-0,9	3,9
6291	Detaljhandel med bøker og papir.....	992	-5,3	0,0
6292	Detaljhandel med sykepleie- og apotekvarer.....	1 396	5,3	8,1
6293	Detaljhandel med kosmetikk.....	272	-1,4	-1,7
6294	Detaljhandel med blomster og planter.....	502	-3,8	2,6
6295	Detaljhandel med brensel.....	196	7,7	2,6
6299	Detaljhandel med varer ikke nevnt annet sted.....	1 206	-3,8	3,7

Høy norsk eksport

Den samlede eksportverdien uten skip og oljeplattformer var i juni i år 24,3 milliarder kroner. Dette tallet inkluderer eksport av råolje for 10,6 milliarder kroner. Eksportverdien for juni føyer seg i rekken av de høye månedlige handelsoverskudd vi har hatt siden desember i fjor.

I løpet av første halvår i år eksporterte vi varer for 148,2 milliarder kroner og importerte for 103,9 milliarder. Dette gir et overskudd i varehandelen med utlandet på 44,3 milliarder kroner.

Overskuddet for hele 1995 ble på 53,6 milliarder. Den tradisjonelle vareeksporten utgjorde i første halvår i år 77,2 milliarder. Sammenlignet med første halvår i fjor steg den med 7,9 prosent. Importen steg med 4,5 prosent.

Maskiner og transportmidler viktigst

Det er handelen med maskiner og transportmidler som bidrar mest til økningen i import- og eksporttallene første halvår i år. Spesielt for importen ser veksten ut til å være konsentrert om denne varegruppen. Importøkningen er størst for maskiner og utstyr til industrien og for transportmidler og biler.

For den tradisjonelle vareeksporten er veksten spredt over flere varegrupper, men også her dominerer produkter innen maskiner og transportmidler. Økningen er spesielt stor for eksporten av elektriske maskiner og apparater, og for industri- og kraftmaskiner.

Viktige varegrupper i samhandelen. Milliarder kroner

Varegruppe SITC	Januar-juni		Endring
	1995	1996	
Trad. import i alt	99,47	103,92	+4,45
Av dette			
7 Maskiner/transport	35,31	38,94	+3,63
6 Bearbeidde varer	19,63	18,86	-0,77
8 Ferdige varer	15,74	16,13	+0,38
5 Kjemiske produkter	10,37	10,47	+0,10
0 Matvarer	5,83	6,29	+0,46
Trad. eksport i alt	71,57	77,23	+5,65
Av dette			
6 Bearbeidde varer	23,54	24,33	+0,79
7 Maskiner/transport	11,95	14,80	+2,85
0 Matvarer (fisk)	10,04	11,48	+1,45
5 Kjemiske produkter	9,29	9,15	-0,15
3 Brenselstoffer	7,53	8,27	+0,75

Utenrikshandel med varer uten skip og oljeplattformer. Millioner kroner

	Januar-juni		Endring i prosent	Juni		Endring i prosent
	1995	1996		1995	1996	
1. Import	99 466	103 918	4,5	16 667	16 648	-0,1
2. Eksport	127 574	148 189	16,2	19 820	24 279	22,5
Av dette: Råolje	48 248	61 859	28,2	7 769	10 597	36,4
Naturgass	7 754	9 104	17,4	1 200	1 350	12,5
3. Eksport uten råolje og naturgass	71 572	77 226	7,9	10 851	12 331	13,6
4. Handelsbalanse med varer (2-1)	28 108	44 271	57,5	3 153	7 631	142,0
5. Handelsbalanse med varer uten eksport av råolje og naturgass (3-1)	-27 894	-26 692	.	-5 816	-4 316	.

Fisk og fiskeprodukter steg med 15 prosent opp til en halvårlig eksportverdi på 10,2 milliarder. Årseksporten for denne gruppen kan muligens passere 20 milliarder. For første halvår i år utgjorde fersk oppdrettslaks nær 23 prosent av verdien av hele fiskeeksporten, mens den for juni i år utgjorde 28 prosent.

Under gruppen for bearbeidde varer er det jern og stål som trekker opp veksten, med en økning på 924 millioner kroner i første halvår. For gruppen brenselstoffer, har raffinerte produkter og gass gitt et bedre utbytte i verdi hittil i 1996 sammenlignet med samme tidspunkt i 1995.

Om statistikken

Omfang: Alle tall gjelder utenrikshandel med varer. Import og eksport av skip og oljeplattformer er det for tidlig å få med i denne meldingen. Heller ikke rente-, stønads- og tjenestebalansen med utlandet er med i denne meldingen. Disse inngår i utenriksregnskapet som vil bli publisert senere. *Tradisjonelle varer:* Ved import, alle varer utenom skip og oljeplattformer. Ved eksport, alle varer utenom skip og oljeplattformer, råolje og naturgass.

SITC = Standard International Trade Classification.

Ny statistikk

Utenrikshandelen med varer, juni 1996.

Statistikken utgis hver måned i Ukens statistikk og Månedstatistikk over utenrikshandelen. Flere detaljerte opplysninger om varer og land er tilgjengelig ved Kundetjenesten for utenrikshandel, tlf. 22 86 47 52/53. Mer informasjon: Hans Kristian Østereng, tlf. 22 86 47 13, e-post: hko@ssb.no. Vedleggstabeller side: 35-37.

Ny publikasjon

Levekår i støpeskjeen. Status og utvikling i ungdomsgenerasjonenes materielle levekår 1990-1995

Rapporten presenterer resultatene av et forprosjekt gjennomført for Norges forskningsråd for forskningsprogrammet «Barn, ungdom og familie» i perioden 1.7.1995 til 31.1.1996. Bakgrunnen for forprosjektet var et ønske fra Barne- og familiedepartementet om å få utredet et opplegg til en undersøkelse av ungdoms økonomiske levekår, der levekårene blir sett i sammenheng med økt utdanningstid, studiefinansiering, gjeldsbelastning, rentenivå og boforhold. Forprosjektet er gjennomført i samarbeid med Institutt for sosialforskning (INAS) (Kari Skrede og Mette Ryen: Rapporter 96/11, 80 sider, 95 kr ISBN 82-537-4284-3 ISSN 0806-2056)

Produsentprisindeksen pr. 15. juni 1996:

Sterkt fall i råvarepriser

Produsentprisindeksen totalt falt med 0,3 prosent fra mai til juni. Lavere priser på råolje, metaller og enkelte treforedlingsprodukter er viktige faktorer bak utviklingen. Fra juni i fjor til juni i år steg produsentprisindeksen med 1,2 prosent.

Produsentprisindeksen for oljeutvinning, bergverksdrift, industri og kraftforsyning falt med 0,3 prosent fra mai til juni. En fallende tendens i råoljemarkedene bidrog sterkt til utviklingen. I juni var gjennomsnittlig pris for råolje (Brent Blend) 18,5 dollar pr. fat. Det er 1 dollar ned fra mai og 2 dollar ned jevnført med april. Maiprisen tilsvarer vel 120 kroner omregnet til norske kroner basert på gjennomsnittlig valutakurs for måneden. Inn i juli måned har imidlertid råoljeprisen styrket seg. De første ukenoteringene indikerer at prisen vil nå opp i om lag 19,5 dollar.

Industrinæringens produsentpriser falt med 0,2 prosent fra mai til juni - etter en nedgang på 0,1 prosent fra april til mai. Tolvmånedersveksten var i juni på 1,5 prosent etter 1,8 prosent i mai. Den fallende tendensen i industriens produsentpriser preges i stor grad av utviklingen i de internasjonale råvaremarkedene. Det ble notert lavere priser både på treforedlingsprodukter og på sentrale «norske» metaller. Videre falt prisene på raffinerte petroleumsprodukter sterkt i juni som en følge av nedgangen i råoljeprisen. Foreløpige priser for juli tyder imidlertid på at nedgangen i juni var kortvarig.

Sett under ett falt industriens eksportpriser med 0,9 prosent fra mai til juni. Det var ingen endring fra april til mai. Tolvmånedersveksten for eksport-

Produsentprisindeksen måler prisutviklingen for produksjonen i oljeutvinning, bergverksdrift, industri og kraftforsyning. Det innhentes priser ved salg til norsk marked og/eller eksport. Alle priser skal være uten vareavgifter og merverdiavgift, og prisene skal oppgis pr. 15. i hver måned. Vektgrunnlaget er nasjonalregnskapstall for 1979. Undersøkelsen omfatter ca. 1 300 representantvarer fordelt på ca. 500 bedrifter. De månedlige beregningene bygger på ca. 2 000 prisobservasjoner. Svarprosenten er normalt vel 90 hver måned. Statistikken er under omlegging.

Industriens produsentpriser. Tolvmånedersvekst etter marked

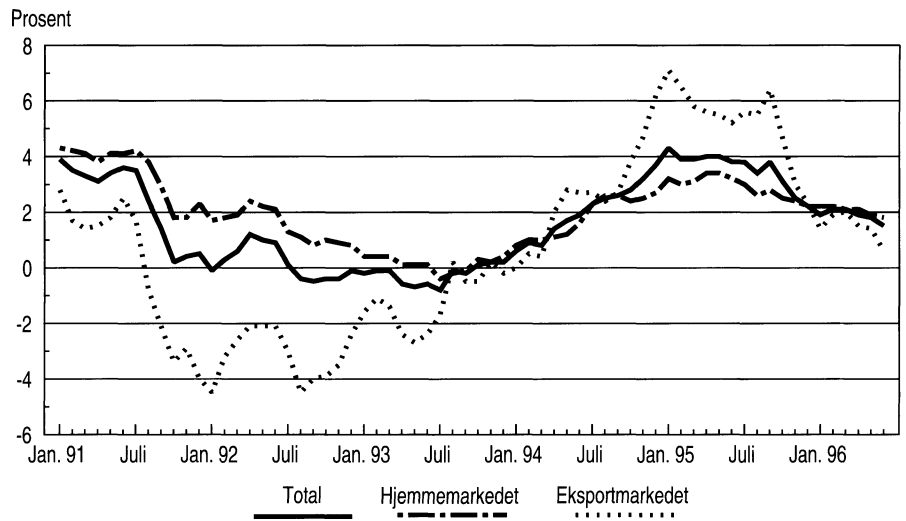

markedet lå i juni på 0,6 prosent - etter 1,4 prosent i mai.

Svakere priser for treforedling

Det ble i juni notert noe lavere priser på en del treforedlingsprodukter. De viktige eksportproduktene tremasse og cellulose har imidlertid de siste månedene vist klare tegn på svakere markeder. Internasjonal statistikk indikerer at prisene på masseprodukter i dag ligger 25-30 prosent under gjennomsnittet for 1995. Masseproduktene har hatt en fallende tendens siden midten av 1. kvartal i år. Også celluloseprisene blir omsatt til betydelig lavere priser enn for 3-4 måneder siden. Nivået ligger i størrelsesorden 30 til 40 prosent under 1995-nivået. Det er imidlertid store forskjeller i prisnedgangen avhengig av produkttyper og -kvaliteter.

Kollaps i koppermarkedet

En fallende tendens i metallprisene på de internasjonale varebørsene gjennom de siste kvartalene har etter hvert begynt å slå inn i norske produ-

sentpriser. I juni ble det notert lavere priser på flere sentrale norske metaller. Kopperprisene falt kraftig fra mai til juni etter nærmest en kollaps i det internasjonale markedet. Kopper ble i juni notert til 2 185 dollar/tonn på London Metal Exchange. Det er om lag 450 dollar under januarnivået i år, og vel 800 dollar under nivået i juni 1995. Den internasjonale utviklingen skyldes i første rekke en sterk spekulasjonsartet aktivitet i et marked som i stor grad har vært kontrollert av en eller noen få aktører. Kopperprisen har i de første ukene av juli falt ytterligere og ned til vel 1 960 dollar. Aluminium ble i juni notert til om lag 1 480 dollar/tonn, vel 100 dollar under januarnivået. Sammenlignet med gjennomsnittsprisen for 1995 var juniprisen om lag 320 dollar lavere.

Produsentprisindeksen. 1981 = 100

	April 96 - mai 96	Mai 96 - juni 96	Mai 95 - mai 96	Juni 95 - juni 96
Total	-0,6	-0,3	1,3	1,2
Oljeutvinning og bergverksdrift	-6,3	-2,6	0,4	-0,4
Industri	-0,1	-0,2	1,8	1,5

Ny statistikk

Produsentprisindeksen, pr. 15. juni 1996.

Statistikken utgis hver måned i Ukens statistikk, og er også tilgjengelig i Norges offisielle statistikk (NOS) Statistisk månedshefte. Mer informasjon: Torill Amundsen, tlf. 22 86 47 42, e-post: tova@ssb.no. Vedleggstabeller side: 11.

Streikepreget produksjon

Statistisk sentralbyrås sesongjusterte produksjonsindeks (totalindeksen) gikk ned med 1,9 prosent fra april til mai i år, etter en økning på 0,9 prosent måneden før. Produksjonen innen industrien gikk ned med hele 4,5 prosent, hovedsakelig på grunn av streiker. Olje- og gassutvinningen ble redusert med 1,4 prosent, mens produksjonen i kraftforsyning økte med over 10 prosent.

Nedgangen i industriproduksjonen på 4,5 prosent kommer etter nedgang på 2,4 prosent i april, og en må tilbake til april 1994 for å finne en like lav sesongjustert produksjon. Årsaken til den lave produksjonen er streikene som fant sted i mai. Streiken i TBL-området (Teknologibedriftenes Landsforbund) varte fra og med mandag 13. til og med tirsdag 21. mai, men på grunn av Kristi himmelfartsdag og 17. mai omfattet den bare fem arbeidsdager. De næringene som var berørt av streiken, viste naturlig nok klar nedgang fra april. Størst nedgang hadde maskinindustrien med 17,3 prosent.

Produksjonen i næringsmiddel-, drikkevarer- og tobakksindustri gikk ned med 3,7 prosent i mai, og bidro også til nedgangen i samlet industriproduksjon. Utviklingen i denne gruppen ble noe påvirket av streik i margariner-

Om statistikken

Oppgavene til Statistisk sentralbyrås produksjonsindeks innhentes fra om lag 1 650 bedrifter med innsendingsfrist den 8. i hver måned. Vektgrunnlaget er bearbeidingsverdi til faktorpris, og indikatorer for produksjonsvolumet er produksjonen av viktige varer, arbeidde timeverk eller råvareinnsats. Statistikken omfatter olje- og gassutvinning, industri, bergverksdrift og kraftforsyning.

Nye vekter og nytt basisår

Fra maiindeksen er vekter fra Industristatistikk 1994 tatt inn i beregningene, og indeksen er blitt beregnet på nytt for månedene januar til april. Samtidig er indeksen basisår flyttet fra 1990 til 1995.

Produksjonsindeksen. Prosentvis endring



	Ukekorrigerede tall ¹		Sesongjustert	
	Mai 95- mai 96	Jan.-mai 95- jan.-mai 96	Apr. 96- mai 96	Foreg. 3 md.
Totalindeksen	2,0	6,4	-1,9	-1,4
Olje- og gassutvinning	11,3	14,7	-1,4	-0,7
Industri og bergverk	-5,6	0,8	-3,9	-1,4
Kraftforsyning	-4,2	1,0	10,3	-12,5
Etter varetype				
Innsatsvarer	-5,8	-0,9	-0,5	-1,6
Investeringsvarer	-13,4	0,2	-11,5	-1,8
Konsumvarer	-0,1	3,7	-2,7	0,3
Energivarer	9,1	11,5	-0,2	-2,8

¹ Omregnet til standardmåned.

fabrikkene. Vel så viktig er imidlertid nedgang i bearbeidningen av fisk og fiskevarer. Her har produksjonen gått

klart ned de siste månedene etter å ha hatt et svært høyt nivå tidligere i år. Også iskremproduksjonen var relativt lav.

Streik også i Nordsjøen

Olje- og gassutvinningen ble redusert med 1,4 prosent fra april til mai, hovedsakelig på grunn av streik. Flere operatører rapporterer imidlertid om relativt begrenset virkning av streiken.

Elektrisitetsproduksjonen økte med over 10 prosent fra april til mai i år, etter betydelig nedgang de fire foregående månedene. Produksjonsnedgangen de siste månedene kommer som følge av lav fyllingsgrad i magasinene. Ved utgangen av mai var fyllingsgraden drøyt 28 prosent, noe som tilsvarer om lag 10 prosentenheter mindre enn gjennomsnittet for tilsvarende tidspunkt fra årene 1982-1991. I begynnelsen av uke 26 var den økt til knapt 45 prosent på grunn av snøsmelting, noe som likevel er nesten 20 prosentenheter under gjennomsnittet for den uken.

Ny statistikk

Produksjonsindeksen, mai 1996.

Statistikken utgis hver måned i Ukens statistikk. Mer informasjon: Kjell Berger, tlf. 22 86 47 19, e-post: ksb@ssb.no eller Tom Andersen, tlf. 22 86 47 29, e-post: tla@ssb.no. Vedleggstabeller side: 16-27.

Nye publikasjoner

Byggearealstatistikk 1995

Den årlige byggearealstatistikken gir opplysninger om igangsetting og fullføring av bygg, og om bygg under arbeid ved utgangen av året. Antall boliger, bruksareal til boliger og bruksareal til andre bygg fordeles etter bygningstype, brukers næring og byggherre. Det gir dessuten informasjon om materialbruk og konstruksjoner, leilighetenes størrelse, antall bad og vannklosett, og om oppvar-

mingskilder (Norges offisielle statistikk 310, 51 sider, 70 kr ISBN 82-537-4280-0 ISSN 0550-7162)

Olje- og gassvirksomhet 1. kvartal 1996. Statistikk og analyse

Publikasjonen gir en samlet og detaljert statistisk oversikt over olje- og gassvirksomheten på norsk kontinentalsokkel. Den kvartalsvise investeringsstatistikken med oppgaver over

påløpte kostnader til leting, feltutbygging, felt i drift og landvirksomheten og investeringsanslag for 12-18 måneder framover, utgjør hovedinnholdet i publikasjonen. Den inneholder også oppgaver over produksjon, priser mv. (Norges offisielle statistikk C 312, 63 sider, 85 kr ISBN 82-537-4283-5 ISSN 0802-0477)

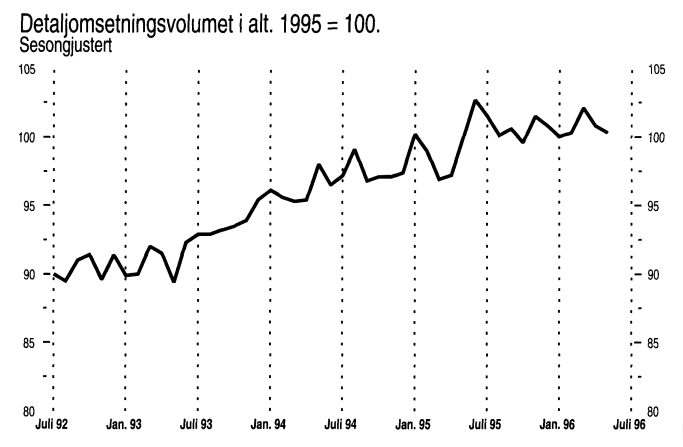
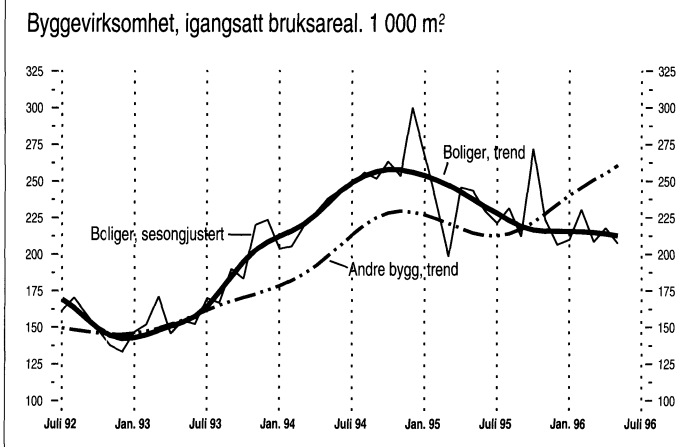
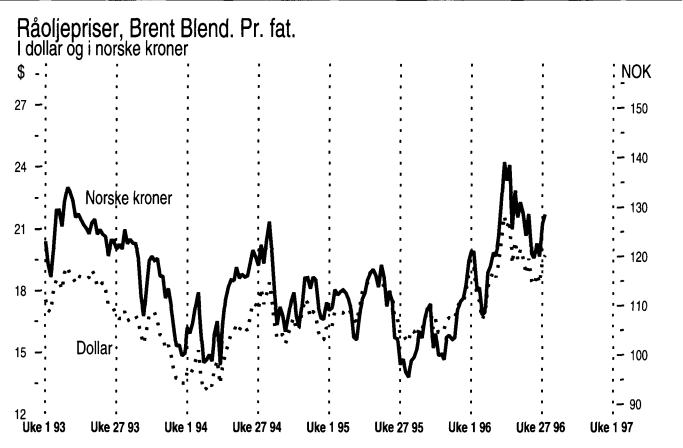
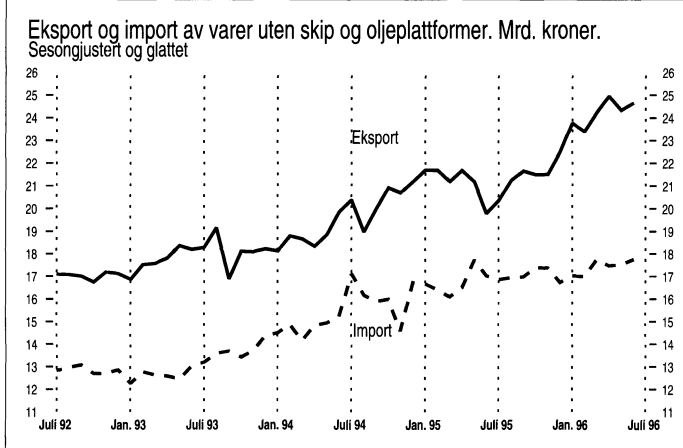
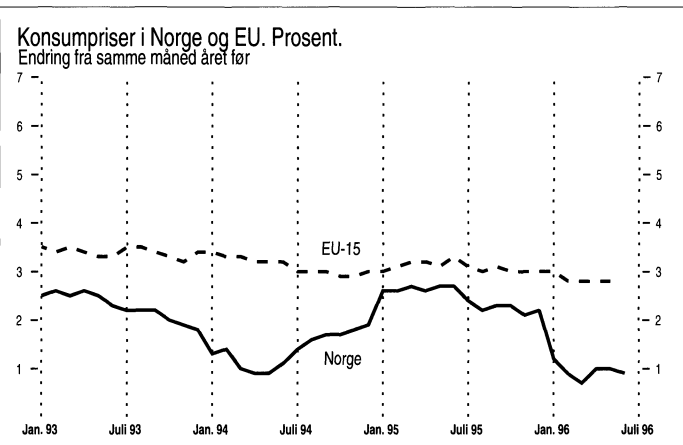
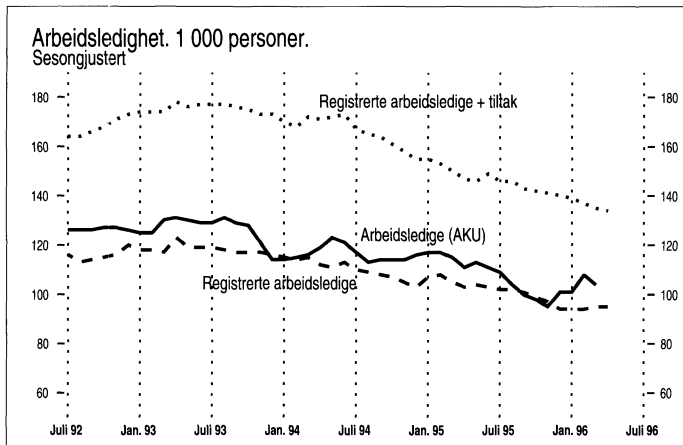

Uketall

Eksport av laks. ¹ 1996			
	Måle-enhet	Uke 27 Nivå	Uke 28 Nivå
Eksport av fersk laks, ukesnitt	Kr/kg	25,56	24,64
Eksport av fersk laks	Tonn	3593	3480
Eksport av frossen laks, ukesnitt	Kr/kg	28,12	27,57
Eksport av frossen laks	Tonn	535	480

¹ Kilde: SSBs Utenrikshandelsstatistikk. Uketall frigis hver tirsdag ca. kl. 1000, og kan bestilles ved henvendelse til Opplysningen, Utenrikshandel, tlf. 22 86 47 52/53 eller faks 22 42 14 68.

Vannmagasinenes fyllingsgrad. 1996			
	Måle-enhet	Uke 27 Nivå	Uke 28 Nivå
Vannmagasinenes fyllingsgrad¹	Pst.	46,6	50,0
Område 1 ²	Pst.	43,7	47,3
Område 2 ²	Pst.	40,7	42,7
Område 3 ²	Pst.	57,3	62,5

¹Kilde: Norges vassdrags- og energiverk. Tallene gjelder mandag. ² Område 1 omfatter Østlandet og deler av Sørlandet. Område 2 omfatter resten av Sørlandet og mesteparten av Vestlandet. Område 3 omfatter Møre og Romsdal, Trøndelag og Nord-Norge. Uketallene frigis hver mandag kl. 0945, og er da tilgjengelige på Internett, adresse: <http://www.ssb.no/www-open/a200/vannmag/> Tallene kan også bestilles fra Ann Christin Bøeng, tlf. 22 86 47 43, e-post: abg@ssb.no.



	Måleenhet	Periode	Ujusterte tall		Sesongjusterte tall	
			Pst. endring fra tilsv.		Pst. endring fra	
			Nivå	periode året før	Nivå	foreg. periode
Nasjonalregnskap, foreløpige tall						
BNP	Mill. 1993-kr	1. kv. 96	230719	5,4	230791	1,5
BNP for Fastlands-Norge	Mill. 1993-kr	1. kv. 96	189364	3,6	189891	0,8
Konsum i husholdninger og ideelle organisasjoner	Mill. 1993-kr	1. kv. 96	109279	5,6	113229	1,9
Bruttoinvesteringer, fast kapital	Mill. 1993-kr	1. kv. 96	42403	-1,8	45820	-6,8
Bruttoinvesteringer, Fastlands-Norge	Mill. 1993-kr	1. kv. 96	32163	2,3	34787	-0,7
Tradisjonell vareeksport	Mill. 1993-kr	1. kv. 96	37913	9,4	36731	10,5
Tradisjonell vareimport	Mill. 1993-kr	1. kv. 96	52320	7,5	54148	5,6
Industri og energi						
Produksjonsindeks for industri (volum)	1995=100	Mai 96	93,8	-15,3	96,2	-4,5
Produksjonsindeks for kraftforsyning (volum)	1995=100	Mai 96	80,6	-6,0	95,6	10,3
Produksjon av olje	1000 tonn	Mai 96	12625	8,3
Produksjon av gass	Mill. Sm ³	Mai 96	3117	20,8
Produksjon av elektrisk kraft	GWh	Mai 96	8441	-4,8
Ørdretilgang, metall- og metallvareindustri (verdi)	1995=100	1. kv. 96	112,7	11,8	105,7	11,6
Ørdretilgang, transportmiddelind. og oljeplattformer (verdi)	1995=100	1. kv. 96	151,2	7,9	150,1	6,8
Investeringer, industri	Mill. kr	2. kv. 96	14838 ¹	10,8	3327 ²	-10,8
Investeringer i utvinning av råolje og naturgass	Mill. kr	2. kv. 96	40568 ¹	-4,1
Bygg og anlegg						
Boliger, antall igangsatt	Antall	Mai 96	1382	-15,9	1432	-8,2
Andre bygg, igangsatt bruksareal	1000 m ²	Mai 96	241,2	-22,9	260,8 ³	2,1
Ørdretilgang, byggeprosjekter (verdi)	1. kv. 1992=100	1. kv. 96	122	8,0
Ørdretilgang, anleggsprosjekter (verdi)	1. kv. 1992=100	1. kv. 96	92	-9,8
Tjenesteyting						
Overnattinger ved norske hoteller, i alt	1000	Mai 96	950	-1,1	1249	0,9
Utenriksøkonomi, foreløpige tall						
Vareeksport uten skip og oljeplattformer	Mill. kr	Juni 96	24278	22,5	24732	3,0
Tradisjonell vareeksport	Mill. kr	Juni 96	12331	13,6	12823	4,7
Råolje og naturgass	Mill. kr	Juni 96	11947	33,2	12221	2,9
Vareimport uten skip og oljeplattformer	Mill. kr	Juni 96	16648	-0,1	17883	2,2
Driftsbalansen ⁴	Mill. kr	1. kv. 96	18662	69,3
Konsum						
Detaljomsætningsindeksen (volum)	1995=100	Mai 96	98,4	1,8	100,3	-0,5
Førstegangsregistrering, personbiler ⁵	Antall	Juni 96	12557	36,7	12018	4,0
Priser og lønninger						
Konsumprisindeksen	1979=100	Juni 96	262,9	0,9	262,2	0,0
Eksportprisindeks (uten skip og oljeplattformer)	1988=100	1. kv. 96	104,6	-0,2
Importprisindeks (uten skip og oljeplattformer)	1988=100	1. kv. 96	106,0	0,2
Prisindeks for detaljhandel	1992=100	Juni 96	249,3	-0,1
Prisindeks for engrosshandel	1985=100	4. kv. 95	158,1	3,2
Produsentprisindeks for produkter fra industri	1981=100	Juni 96	167,2	1,5
Prisindeks for førstegangsomsætning innenlands	1981=100	Juni 96	169,1	0,8
Prisindeks for nye eneboliger	1989=100	1. kv. 96	108,1	8,3	108,5	2,1
Prisindeks for bruktboliger	1991=100	1. kv. 96	120,6	7,9
Gjennomsnittlig timefortjeneste, industri	Kr	1. kv. 96	112,09	4,3
Råoljepris, Brent Blend, spotmarkedet, midtukepris ⁶	\$/fat	Uke 28	19,71	23,6
Arbeidsmarkedet						
Sysselsatte (AKU)	1000	1. kv. 96	2096	2,7	2128 ⁷	0,4
Arbeidsledige (AKU)	1000	1. kv. 96	117	-5,6	104	-3,7
Arbeidsledige i prosent av arbeidsstyrken (AKU)	Pst.	1. kv. 96	5,3	4,8 ⁸
Registrerte arbeidsledige ⁹	1000	Juni 96	95	-13,1	95 ⁹	0,0
Registrerte arbeidsledige og sysselsatte på tiltak ⁸	1000	Juni 96	120	-14,3	134 ⁹	-0,7
Offentlige finanser og finansmarkeder						
Fordeelte skatter, i alt ¹⁰	Mrd. kr	Mars 96	32,3	5,6
Åpnede konkurser, i alt ¹¹	Antall	Mars 96	381	2,7
Eurorenter (tre måneders plasseringer i norske kroner) ¹²	Pst. pr. år	Uke 28	5,0
Innenlandsk kreditt tilført publikum (K1) ¹²	Mrd. kr	April 96	909,5	6,0	910,5	1,2
Utlån til publikum fra norske finansinstitusjoner	Mrd. kr	1. kv. 96	850,9	4,7
Utlån til publikum fra private og offentlige banker	Mrd. kr	Mars 96	705,9	7,2
Innskudd fra publikum i private og offentlige banker	Mrd. kr	Mars 96	468,9	6,7
Gj.sn. renteinntas for utlån til publikum fra norske banker ¹²	Pst. pr. år	1. kv. 96	7,37
Gj.sn. rentesats for innskudd fra publikum fra norske banker ¹²	Pst. pr. år	1. kv. 96	3,93

¹ Årsanslag for 1996. ² Foregående periode. ³ Trend, eksklusive bygg for jordbruk, skogbruk og fiske. ⁴ Omfatter balanse for handel med varer og tjenester og balanse for renter og stønader. ⁵ Kilde: Vegdirektoratet. Omfatter også bruktimporterte biler. ⁶ Kilde: Financial Times. ⁷ Mars 1996, 3- måneders glidende sentrert gjennomsnitt.

⁸ Kilde: Arbeidsdirektoratet. ⁹ April 1996. ¹⁰ Kilde: Skattedirektoratet. ¹¹ Kilde: Brønnøysundregistrene. ¹² Kilde: Norges Bank.

Indikatorer med uthevet tekst er endret siden forrige hefte.

Porto betalt for avis-
framsending

Returadresse:
Statistisk sentralbyrå
Salg- og abonnementservice
Postboks 8131 Dep.
0033 OSLO

ISSN 0804-0524

28
29

Ny statistikk i neste nummer:

- Arbeidstakerstatistikk, 4. kv. 1995
- Salg av petroleumsprodukter, juni 1996
- Utenrikshandelen med varer, juni 1996
- Årsstatistikk for eiendomsdrift, forretningsmessig tjenesteyting og utleievirksomhet, 1994



Statistisk sentralbyrå
Statistics Norway