



40

Færre mottok sosialhjelp

Det var 6 000 færre som mottok sosialhjelp i 1995 enn i 1994, side 3

Mindre til boutgifter

Andelen husholdningsutgifter som går til bolig, lys og brensel er blitt mindre, viser Forbruksundersøkelsen 1995, sidene 4 og 5

Færre institusjoner for eldre

Antall institusjonsplasser for eldre ble redusert fra 1994 til 1995. Samtidig økte tilbudet av hjemmesykepleie, side 7

Redaksjon: Svein Longva (ansv. red.), Atle Jansson, Johan Alvik, Tom Granseth (økonomiske nøkkeltall).
Redigering/grafikk: Kirsten Aanerud, Elisabeth Godnes, Iris Stenseng, Audhild Øverby. **Korrektur:** Else Efestad, Hege Smedstad. **Tabeller:** Camilla Juvet.
Design: Enzo Finger Design. **Trykk:** Lobo Grafisk as.
Priser: Pr. år kr 720,-. Enkeltnr. kr 25,-.
ISSN 0804-0524.
Husk å oppgi kilde: Ukens statistikk/Statistisk sentralbyrå.

Ny statistikk:

	Tekst side:	Tabell side:
Økonomisk sosialhjelp, 1995	3	15
Forbruksundersøkelsen, 1995	4-5	21
Hotellstatistikk, august 1996	5	40
Personell i barneverntjenesten, 1995	6	13
Personell i sosialtjenesten, 1995	6	13
Pleie- og omsorgstjenester, 1995	7	14
Befolkningsstatistikk. Flyttinger, 1995	8	6
Utenrikshandelen med varer, august 1996	9	-
Priser på elektrisk kraft til industrien, 1. juli 1996	10	4
Månedlig elektrisitetsstatistikk, august 1996	11	39
Årsstatistikk for oljevirkomheten, 1995	12-13	34
Utenriksregnskap, juli 1996	13	30

Annet stoff:

Økonomiske nøkkeltall	14-15	-
------------------------------	-------	---

Elektronisk utgave av Ukens statistikk finnes på SSBs Web-tjeneste, adressen: <http://www.ssb.no>

Publikasjoner

Statistisk sentralbyrå utgir statistikk og analyser i en rekke ulike serier og periodiske publikasjoner.

Norges offisielle statistikk formidler statistikk hovedsakelig i form av tabeller. I denne serien inngår også Statistisk årbok, Statistisk månedshefte, Historisk statistikk og Regionalstatistikk. **Samfunnsspeilet** og **Økonomiske analyser** er tidsskrifter som bringer utdypende kommentarer og analyser. **Statistiske analyser** bringer mer "populære" analyser, som retter seg mot en større leserkrets. **Sosiale og økonomiske studier** er en serie for forskningsformidling. **Rapporter** utgis i tilknytning til de enkelte statistikkområdene eller aktuelle prosjekter og oppdrag. Aktuell statistikk presenteres også i ulike tema-publikasjoner, som **Bank- og kredittstatistikk**, **Månedstatistikk over utenrikshandelen** og **Bygginformasjon**. Det utgis hvert år en **CD-ROM med nordisk statistikk**.

Bestilling av publikasjoner:

For abonnement, samt kjøp av enkeltpublikasjoner: Statistisk sentralbyrå, Salg- og abonnementservice, Postboks 8131 Dep., 0033 Oslo.
 Telefon: 22 00 44 80. Telefaks: 22 86 49 76.
 E-post: salg-abonnement@ssb.no.

Enkeltpublikasjoner kan også kjøpes hos:
 Akademika - avdeling for offentlige publikasjoner, Møllergt. 17, Postboks 8134 Dep., 0033 Oslo.
 Telefon: 22 11 67 70. Telefaks: 22 42 05 51.

Alle publikasjoner finnes i vårt bibliotek.
 Telefon: 22 86 46 42/43. Telefaks: 22 86 45 04.

Elektronisk formidling

SSBs Web-tjeneste på Internett blir daglig oppdatert med ny statistikk. Statistikken er også sortert etter emne. I tillegg finnes bl.a. pressemeldinger og Ukens statistikk i elektronisk versjon. Tjenesten er gratis og adressen er: <http://www.ssb.no>

Ny statistikk

	Frigivelses- dato:	Ukens statistikk:
Statistisk sentralbyrå vil publisere nye tall fra følgende statistikker:		
Byggekostnadsindeks, boliger, september 1996	08.10.	17.10.
Detaljomsætningsindeksen, august 1996 (pressemelding)	03.10.	10.10.
Konsumprisindeksen, pr. 15. september 1996 (pressemelding)	10.10.	17.10.
Omsetningsstatistikk. Olje- og gassutvinning, industri, bergverksdrift og kraftforsyning, 2. termin 1996	10.10.	10.10.
Prisindeks for førstegangsomsætning innenlands, pr. 15. september 1996	10.10.	17.10.
Produsentprisindeksen, pr. 15. september 1996	10.10.	17.10.
Produksjonsindeksen, august 1996	03.10.	10.10.
Steriliseringer, 1995	10.10.	10.10.
Utdanningsstatistikk. Grunnskoler, 1. september 1995	10.10.	10.10.

Statistisk sentralbyrå tar forbehold om at varslet publiseringsdato kan bli forskjøvet.

6 000 færre sosialhjelpmottakere

Tallet på personer som mottok sosialhjelp ved landets sosialkontorer gikk ned fra rundt 166 500 i 1994 til 160 400 i 1995. De samlede utbetalinger i faste priser økte likevel med i overkant av 1 prosent i samme tidsrom.

Det er ingen registrerte endringer i klientenes stønadstid, men de årlige sosialhjelpytelsene per klient økte med i underkant av 5 prosent. Det er dette som forklarer at sosialhjelputgiftene økte selv om det ble færre klienter.

Sosialhjelputgiftene bestemmes av tallet på klienter, hvor lenge klientene mottar sosialhjelp og nivået på sosialhjelpytelsene. Det ble utbetalt 4,1 milliarder kroner i økonomisk sosialhjelp i 1995. Hele 97 prosent av dette ble utbetalt som bidrag. Kun 3 prosent ble utbetalt som lån. Det er aldri før utbetalt mer i kontantstøtte ved sosialkontorene enn i 1995. Veksten i utgifter var likevel svakere fra 1994 til 1995 enn den var fra 1992 til 1993 og fra 1993 til 1994. Veksten var på 1,2 prosent målt i faste priser.

Færre sosialhjelptilfeller

I statistikken skilles det mellom sosialhjelptilfeller og sosialhjelpmottakere. Tallet på tilfeller er høyere enn tallet på mottakere, fordi en og samme person kan ha fått hjelp i flere kommuner. Vedkommende blir da regnet som flere sosialhjelptilfeller.

Den sterke veksten i antall sosialhjelptilfeller på 1980-tallet er stoppet opp. Klienttallet i 1995 sett i forhold til befolkningen ligger omtrent på samme nivå som i 1990. Tallet på klienter som mottok sosialhjelp i løpet av 1995 utgjorde 3,9 prosent av befolkningen.

I forhold til kommunestørrelsen var nedgangen i tallet på klienter størst i kommuner med over 10 000 innbyggere. I kommuner med under 10 000 innbyggere var klientandelen omtrent uforandret.

Det er blitt færre klienter i aldersgruppene under 40 år. I aldersgruppene over 40 år er klientandelene stabile sammenlignet med foregående år.

Det foreliggende materialet gir ikke grunnlag til å svare på hvorfor det er blitt færre klienter ved sosialkontorene. Om det skyldes generell bedring i leveforholdene eller mer restriktiv stønadspraksis, vet vi derfor ikke.

Stabil stønadstid

Den gjennomsnittlige stønadstida blant sosialhjelpmottakere var i 1995 5,1 måneder; det samme som i 1993 og 1994. Andelen langtidsmottakere var også stabil. Både i 1993, 1994 og 1995 var det om lag 39 prosent av klientene som mottok sosialhjelp i 6 måneder eller mer. I underkant av 10 prosent av klientene mottok sosialhjelp i hele 1995. Dette er noe høyere enn i 1994, da denne andelen var 8,5 prosent.

Økte sosialhjelpytelser

Den gjennomsnittlige månedlige sosialhjelpytelse per mottaker økte fra 1994 til 1995 med 4,7 prosent, og var på 5 040 kroner. Årlig mottok hvert stønadstilfelle 24 000 kroner. Høyest blant fylkene lå som i tidligere år Oslo med en gjennomsnittlig stønad per tilfelle på 33 700 kroner. Lavest lå Finnmark med 14 800 kroner. Stønadsnivået var høyest i de mest folkerike kommunene.

Ytelsesnivået vil være påvirket av flere forhold, som for eksempel sosialhjelpmottakernes egeninntekt, boutgifter og forsørgelsesbyrde. Dersom klientene har mindre av andre inntekter, vil dette kunne føre til høyere bidrag fra sosialkontoret. Ser vi på andelen klienter som oppgis å ha sosialhjelp som sin viktigste inntektskilde, økte denne andelen fra 41 prosent i 1994 til 43 prosent i 1995.

Sammenligner vi sosialhjelpytelsene etter at vi har tatt hensyn til klientenes inntektssituasjon og forsørgelsesbyrde, finner vi en vekst i ytelsesnivået på rundt 3 prosent fra 1994 til

Verdien av brutto utbetalt økonomisk sosialhjelp. 1985-1995. Milliarder 1995-kroner



Milliarder kroner

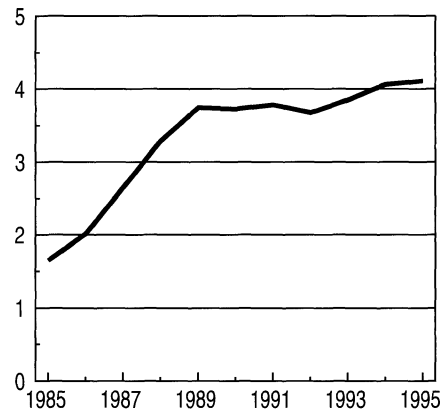

1995. Dette indikerer at noe av økningen skyldes endret klientsammensetning, men det ser også ut til at det har skjedd en faktisk vekst i sosialkontorenes økonomiske ytelser i forhold til foregående år. Det er knyttet en viss usikkerhet til denne beregningen, fordi vi blant annet ikke har tatt hensyn til eventuelle endringer i klientenes bokostnader.

Sammenligner vi sosialhjelpytelsene over flere år, er utviklingen ustabil. Ytelsesnivået for 1995 lå bare 0,5 prosent over nivået for 1992.

Om statistikken

Sosialhjelpstatistikken er en individstatistikk hvor det samles inn opplysninger om de enkelte sosialhjelpmottakere i kommunene. For 1995 manglet det oppgaver fra to kommuner. Her er det benyttet tall fra året før.

Alle kroneverdier er omregnet til 1995-verdi. Ved omregning til faste priser benyttes konsumprisindeksen (1979=100).

Ny statistikk

Økonomisk sosialhjelp, 1995.

Statistikken utgis årlig i Ukens statistikk og Norges offisielle statistikk (NOS) Sosialstatistikk. Mer informasjon: Åne Osmunddalen, tlf. 22 86 47 88, e-post: aos@ssb.no eller Amy Christiansen, tlf. 22 86 49 14, e-post: ach@ssb.no. Vedleggstabeller side: 15-20.

Boutgiftene er blitt mindre

Andelen av husholdningsutgiftene som går til bolig, lys og brensel har blitt mindre. Fra å være 26,4 prosent i 1989 og 1990 har andelen nå sunket til 22,1 prosent i 1995. Dette viser tall fra Statistisk sentralbyrås forbruksundersøkelse. Etter en kraftig stigning av boutgiftene fram til 1988, hvor denne utgiften ble den største for husholdningene, har tendensen nå snudd.

Utgift pr. husholdning pr. år, etter vare- og tjenestegruppe. 1986-1995. Prosent¹

	1986	1987	1988	1989	1990	1991	1992	1993	1994	1995
I alt	100,0	100,0	100,0	100,0	100,0	100,0	100,0	100,0	100,0	100,0
Matvarer	15,6	16,9	15,2	15,0	15,3	14,9	14,0	14,0	14,2	13,6
Drikkevarer og tobakk	3,5	3,5	3,4	3,7	3,6	3,6	3,7	4,0	3,6	3,7
Klær og skotøy	7,7	7,1	7,1	6,7	6,4	6,5	6,6	6,4	6,4	6,1
Bolig, lys og brensel	21,4	21,7	25,6	26,4	26,4	25,9	26,3	25,2	24,6	22,1
Møbler og husholdningsartikler	7,9	7,9	8,1	7,8	8,3	8,3	8,1	8,2	8,8	8,9
Helsepleie	1,8	2,1	2,2	2,1	2,6	2,3	2,5	2,4	2,1	2,5
Reiser og transport	24,0	23,7	20,9	19,6	18,8	19,4	19,3	19,6	21,0	22,2
Fritidssysler og utdanning	9,8	8,8	9,1	10,5	10,4	11,0	10,9	11,2	10,6	11,7
Andre varer og tjenester	8,2	8,1	8,4	8,2	8,2	8,1	8,6	9,0	8,7	9,1
Antall husholdninger	1 493	1 483	1 418	1 172	1 201	1 284	1 388	1 308	1 337	1 312
Personer pr. husholdning	2,46	2,49	2,43	2,43	2,41	2,38	2,37	2,26	2,35	2,28

¹ Prosentandelene er basert på løpende priser.

Det har vært en hovedtendens lenge at vi stadig har brukt en mindre andel av pengene til mat, og en større andel til bolig. Matvareandelen synker fortsatt, og er nå nede på 13,6 prosent. Undersøkelsen viser imidlertid at det på samme måte som i perioden fra 1967 til 1987, igjen er reiser og transport som er den mest dominerende utgiftsposten for husholdningene.

Mindre til klær

Utgiftene til klær og sko har fått en mindre relativ betydning på husholdningsbudsjettet det siste tiåret, selv om endringene ikke er så store som for matvarer. Mens husholdningene brukte 7,7 prosent på klær og skotøy i

1986, brukte de 6,1 prosent i 1995. Det er barnefamilieene som har de største utgiftene. Familier med barn mellom sju og nitten år brukte i gjennomsnitt 23 770 kroner til klær og skotøy per år fra 1993 til 1995, mens par uten barn brukte 10 991 kroner.

Vi bruker mer på møbler

Mens utgiftene til bolig, lys og brensel viser en tilbakegang, har utgiftene til møbler og husholdningsartikler vist en økning de siste årene. I 1986 utgjorde utgiftene til møbler og husholdningsartikler 7,9 prosent, i dag er de 8,9 prosent. Det er par med små barn som her har de største utgiftene. De brukte i gjennomsnitt 38 502 kro-

ner på møbler og husholdningsartikler per år fra 1993 til 1995, mens par uten barn brukte 15 784 kroner. Årsaken ligger i at svært mange småbarnsfamilier er i en etableringsfase, og har ekstra utgifter til innredning av bolig.

Variasjon i helseutgiftene

Helsepleie utgjør en litt større andel av familiebudsjettet enn det gjorde for en del år siden. I 1986 utgjorde utgiftene til helse 1,8 prosent, i dag er de 2,5 prosent. Det husholdningene bruker på helseutgifter varierer fra landsdel til landsdel. I Oslo og Akershus og i Agder og Rogaland går en vesentlig større andel av husholdningenes utgifter til helsepleie enn på

Utgifter pr. husholdning pr. år, etter vare- og tjenestegruppe. 1986-1995. 1995-priser¹

	1986	1987	1988	1989	1990	1991	1992	1993	1994	1995
I alt	205 568	225 867	207 102	201 184	195 285	206 194	208 531	200 421	204 997	207 159
Matvarer	28 861	34 627	28 486	27 796	27 780	29 107	28 054	27 727	28 900	28 085
Drikkevarer og tobakk	8 827	9 575	8 520	8 769	8 183	8 393	8 178	8 319	7 605	7 670
Klær og skotøy	14 741	14 959	13 731	12 774	12 091	13 220	13 625	12 661	12 826	12 639
Bolig, lys og brensel	46 331	52 374	55 627	54 961	52 206	53 600	54 908	50 457	50 674	45 763
Møbler og husholdningsartikler	15 112	16 624	15 666	14 839	15 454	16 590	16 738	16 371	18 017	18 500
Helsepleie	4 110	5 435	5 416	4 966	5 762	5 174	5 410	5 050	4 329	5 280
Reiser og transport	50 720	53 937	43 459	39 239	37 197	40 564	40 976	39 555	43 278	46 034
Fritidssysler og utdanning	20 775	20 637	19 472	21 878	20 893	23 137	23 149	22 520	21 572	24 261
Andre varer og tjenester	16 091	17 699	16 725	15 962	15 719	16 409	17 493	17 761	17 796	18 926
Antall husholdninger	1 493	1 483	1 418	1 172	1 201	1 284	1 388	1 308	1 337	1 312
Personer pr. husholdning	2,46	2,49	2,43	2,43	2,41	2,38	2,37	2,26	2,35	2,28

¹ Husholdningenes utgifter er omregnet med delindeksene fra konsumprisindeksen. Det vil si at utgiftene til matvarer er regnet om til 1995-kroner med delindeksen for matvarer, utgiftene til drikkevarer og tobakk med delindeksen for drikkevarer og tobakk osv.

Økning for hotellene i august

Hotellene hadde i august en økning i antall overnattinger på 5 prosent sammenlignet med august 1995. Antall overnattinger i august i år var 1,81 millioner, mot 1,72 millioner samme måned i fjor. Den norske trafikken økte med 7 prosent, fra 992 000 til 1,06 millioner overnattinger. Trafikken fra utlandet økte med 3 prosent, som utgjorde 23 000 flere overnattinger.

Økningen var særlig sterk i fylkene Oslo, Oppland, Vest-Agder og Sør-Trøndelag. De resterende fylkene hadde bare mindre endringer.

Byhotellene hadde størst økning, med 11 prosent flere overnattinger. Landhoteller og turist- og høyfjellshoteller hadde økning i trafikken med henholdsvis 1 og 3 prosent.

Utenlandstrafikken de første åtte månedene i 1996 ligger 1 prosent over nivået for samme periode i 1995. De norske overnattingene har økt med 4 prosent. Totalt har tallet på overnattinger hittil i år økt med 3 prosent.

Økt kapasitet

Sengekapasiteten økte fra 129 638 senger i august 1995 til 130 605 senger i august i år. Utnytting av sengekapasiteten gikk opp fra 43,7 prosent i august 1995 til 45,8 prosent i august 1996. Romutnyttningen økte fra 56,8 til 58,3 prosent.

Vestlandet og i Trøndelag. Tallene varierer fra 6 760 kroner per husholdning per år fra 1993 til 1995 i Agder og Rogaland til 3 553 kroner i Trøndelag. Dette knytter seg nok til at man i tett-

Om statistikken

Fordelingen av private husholdningers utgifter på forskjellige varer og tjenester forandrer seg lite fra år til år. Hvis vi studerer flere år etter hverandre vises klare tendenser i endringene.

På grunn av små utvalg er det ikke mulig å gi detaljerte tabeller for hvert enkelt år fra forbruksundersøkelsen, enkeltårs resultater kan bare gis for hovedgrupper av varer og tjenester for gjennomsnittshusholdningen. For første gang siden årlige forbruksundersøkelser ble innført i 1974, blir tall for husholdningenes forbruk per år publisert. Det gis hovedtall for de ti siste årene, fra og med 1986 til og med 1995. Ser vi på en mer oppdelt vare- og tjenestetegruppe inndeling, eller på spesielle grupper av husholdninger, må en slå sammen flere år slik det er gjort i vedleggstabellene.

Hoteller og andre overnattingsbedrifter. Overnattinger etter gjestenes nasjonalitet. August 1988-1996

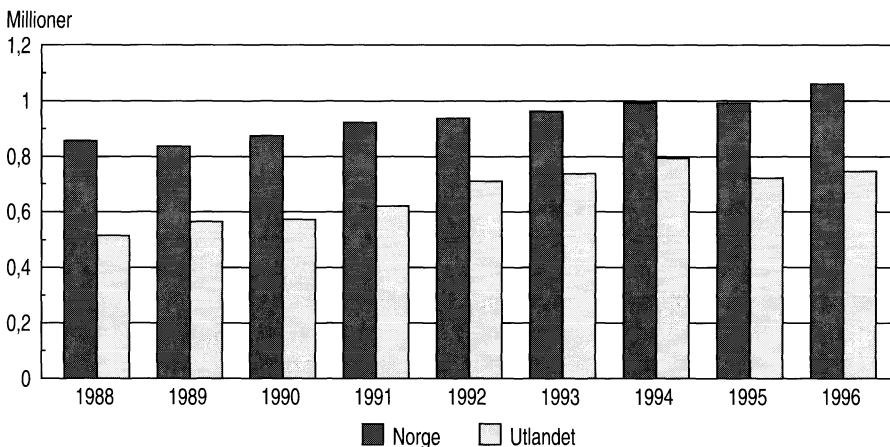

Høyere losjipriser

Losjiprisene gikk opp fra 559 kroner per rom i august 1995 til 587 kroner i august 1996. Dermed økte hotellenes losjioverføring fra 567 millioner kroner i august 1995 til 609 millioner i august 1996.

Ny statistikk

Hotellstatistikk, august 1996.

Statistikken utgis hver måned i Ukens statistikk. Mer informasjon: Arild Krogh, tlf. 62 88 54 23, e-post: akr@ssb.no eller Tom Granseth tlf. 62 88 54 06, e-post: tog@ssb.no. Vedleggstabeller side: 40-48.

Utgiftene til fritidssysler og utdanning øker jevnt. Gjennomsnittshusholdningen økte andelen til fritidssysler og utdanning fra 9,8 prosent i 1986 til 11,7 prosent i 1995. Også her er det store forskjeller mellom husholdningene. Husholdninger med barn mellom sju og nitten år brukte i gjennomsnitt 35 774 kroner til fritidssysler og utdanning per år fra 1993 til 1995, mens par uten barn brukte 20 180 kroner.

Ny statistikk

Forbruksundersøkelsen, 1995.

Statistikken utgis hvert år i Ukens statistikk. Mer informasjon: Espen Søybe, tlf. 22 86 49 75, e-post: eso@ssb.no, Anne Lodberg-Holm, tlf. 22 86 46 83, e-post: alh@ssb.no eller Eiliv Mørk, tlf. 22 86 46 93, e-post: eim@ssb.no. Vedleggstabeller side: 21-26.

Flere stillinger i barnevernet

Antall besatte stillinger i den kommunale barneverntjenesten økte med 3 prosent fra 1994 til 1995. Bemanningen er likevel på samme nivå som i 1994, målt i forhold til antall barn under 18 år. Det er fortsatt store fylkesvise forskjeller i bemanningen.

Andelen ubesatte stillinger i barneverntjenesten har sunket de to siste årene. Ved utgangen av 1993 stod 7 prosent av stillingene ubesatt. Året etter var andelen 5 prosent, og ved utgangen av 1995 var andelen ubesatte stillinger sunket til 3 prosent. Antallet stillinger er da omregnet til heltidsstillinger.

Ser vi antall ansatte i barneverntjenesten i forhold til antall barn under 18 år, lå landsgjennomsnittet i fjor på 23 årsverk per 10 000 barn. Det er like mange årsverk som året før. Barnevernet i Oslo hadde 38 ansatte per 10 000 barn i fjor. I Sogn og Fjordane og Møre og Romsdal var det 15 ansatte på samme antall barn. Også i Nord-Trøndelag, Nordland og Aust-Agder hadde barnevernet få ansatte i forhold til antall barn.

Færre på engasjement

Antall engasjementstillinger i barnevernet fortsetter å synke. I 1993 var hele 511 årsverk i barnevernet engasjementstillinger. Året etter var tallet

sunket til 128 årsverk, og ved utgangen av 1995 var bare 62 årsverk registrert som engasjementstillinger. Mange av engasjementstillingene som ble opprettet i forbindelse med det nasjonale utviklingsprogrammet i barnevernet har dermed gått over til å bli faste stillinger.

Det var i alt registrert 2 361 besatte stillinger i barnevernet ved utgangen av 1995. Det er om lag 75 flere enn på samme tidspunkt året før. Endringene fra år til år kan skyldes usikkerhet knyttet til registreringen av årsverk, fordi skillet mellom barneverntjeneste, sosialtjeneste og andre kommunale tjenester ikke alltid er like klart.

37 prosent av de ansatte i barnevernet i 1995 hadde sosionomutdanning, mot 38 prosent året før. Barnevernpedagogene økte sin andel fra 30 til 33 prosent siste år. Personer med annen høyskole- og universitetsutdanning stod for 13 prosent av årsverkene og det er samme andel som året før.

Besatte stillinger (omregnet til heltidsstillinger) i den kommunale barneverntjenesten pr. 10 000 innbyggere 0-17 år. Fylke. 1994 og 1995

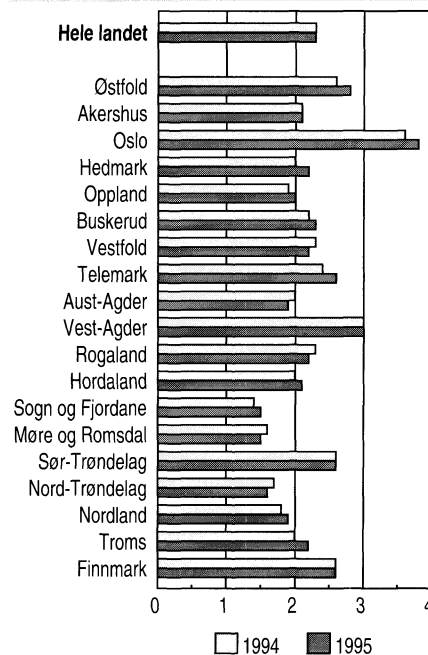

Ny statistikk

Personell i barneverntjenesten, 1995.

Statistikken utgis årlig i *Ukens statistikk* og i *Norges offisielle statistikk (NOS) Sosialstatistikk*. Mer informasjon: Trygve Kalve, tlf. 22 86 46 49, e-post: tak@ssb.no og Johanna Sørøy, tlf. 22 86 46 41, e-post: jsr@ssb.no. Vedleggstabell side: 13.

... og i sosialtjenesten

Det ble ved utgangen av 1995 registrert 4 475 hele stillinger i sosialtjenesten. Dette var rundt 60 flere stillinger enn i 1994. En del av veksten skyldes færre ubesatte stillinger.

Av alle besatte stillinger i sosialtjenesten i 1995, var i overkant av fire av ti stillinger besatt av sosionomer eller barnevernspedagoger. Det var om lag 130 flere fagstillinger ved sosialkontorene i 1995 enn i 1994. Det har vært en jevn vekst i tallet på fagstillinger flere år på rad.

To av ti stillinger var i 1995 besatt av personer med universitetsutdanning eller annen høyskoleutdanning enn

sosialhøgskole. I tre av ti stillinger hadde den ansatte kontorutdanning eller merkantil utdanning og i én av ti stillinger var den ansatte ufaglært.

Oslo var det fylket som i 1995 hadde høyest bemanning sett i forhold til befolkningen 18 år og eldre med 2,1 stillinger per 1 000 innbyggere. Lavest bemanning hadde Telemark, Rogaland og Møre og Romsdal med 1,0 stilling per 1 000 innbyggere.

Tallet på ubesatte stillinger i sosialtjenesten har gått ned de siste årene. I 1995 var det 128 ubesatte stillinger mot 154 i 1994. Dette var i underkant av 3 prosent av alle hele stillinger. Det var bare blant fagpersonell (sosionomer og barnevernspedagoger) det var en klar nedgang i antall ledige stillinger. For de andre utdanningskategoriene var det derimot en svak oppgang i tallet på ubesatte stillinger fra 1994 til 1995.

Ny statistikk

Personell i sosialtjenesten, 1995.

Statistikken utgis årlig i *Ukens statistikk* og *Norges offisielle statistikk (NOS) Sosialstatistikk*. Mer informasjon: Åne Osmunddalen, tlf. 22 86 47 88, e-post: aos@ssb.no eller Johanna Sørøy, tlf. 22 86 46 41, e-post: jsr@ssb.no. Vedleggstabellside: 13.

Færre institusjoner for eldre

Antall institusjoner og institusjonsplasser for eldre ble redusert fra 1994 til i 1995.

Samtidig er tilbudet av hjemmesykepleie utvidet, og flere har fått plass i omsorgsboliger. Tilbudet av sykehjemsplasser har også økt.

Antall institusjonsplasser for eldre er redusert med 964 til 43 977 fra 1994 til 1995. Antall institusjoner er redusert fra 1 080 til 1 053. Tilbudet av sykehjemsplasser økte med 1 280 plasser til 24 592 i samme tidsrom. Andelen enerom av totalt antall rom har økt fra 80,2 prosent til 80,9 prosent.

Utvidet tilbud av hjemmesykepleie

Ved utgangen av 1995 hadde 97 prosent av alle kommuner og bydeler tilbud om hjemmesykepleie alle ukedager. 64 prosent av alle kommuner/bydeler har tilbud om heldøgns hjemmesykepleie. Dette utgjør et utvidet tilbud av hjemmesykepleie sett i forhold til situasjonen i 1994 da 92,5 prosent tilbød tjenesten alle ukedager, og 59,6 prosent hadde tjenesten tilgjengelig hele døgnet.

Hjemmetjenester

1995 utgjør et brudd i statistikken over mottakere av hjemmetjenester da det for første gang er registrert andre hjemmetjenester som for eksempel avlastning og støttekontakt. Tall for 1995 viser at om lag 147 000 personer mottok hjemmetjenester. Av disse mottok om lag 136 000 personer tjenestene hjemmehjelp og hjemmesykepleie, og nesten 11 000 mottok andre hjemmetjenester. 92 kommuner har oppgitt at de registrerte brukere av andre hjemmetjenester også i 1994, men da under tjenestene hjemmehjelp eller hjemmesykepleie.

Flere omsorgsboliger

De foreløpige tallene for 1995 viser at antall beboere i omsorgsboliger økte med om lag 1 800 personer til omtrent 32 000. Antall boliger økte i samme tidsrom med nesten 900. Omsorgsbo-

Type rom i institusjoner for eldre. Prosent. 1991-1995

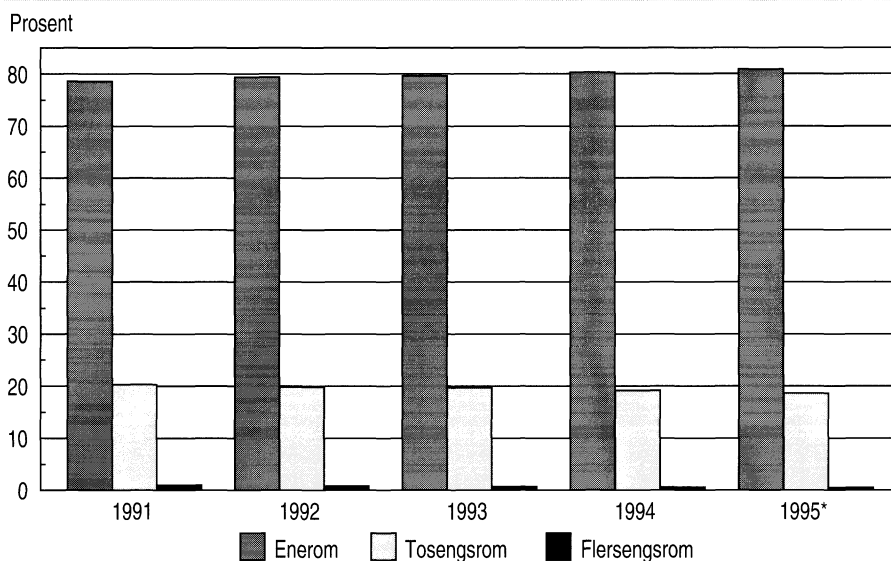

* Foreløpige tall.

lig omfatter alle boliger som kommunen disponerer til pleie og omsorgsformål, og som ikke regnes som institusjon. Dette kan være for eksempel trygdebolig, bo- og servicesenter, bofellesskap mv.

Økt antall årsverk

Antall årsverk i pleie og omsorgstjenesten har økt fra 1994 til 1995. Ser en på forholdet mellom det totale antall årsverk og det totale antall bruke-

re (mottakere av hjemmetjenester og antall plasser i institusjoner), synes dette å holde seg stabilt rundt 0,37 årsverk per bruker.

Ny statistikk

Pleie- og omsorgstjenester, 1995.

Statistikken utgis årlig i Ukens statistikk. Mer informasjon: Åsne Vigran, tlf. 22 00 44 86, e-post: vig@ssb.no eller Brith Sundby, tlf. 22 86 45 49, e-post: bsu@ssb.no. Vedleggstabeller side: 14.

Nye publikasjoner

Statistisk månedshefte (SM 9/96)

Heftet har faste tabeller med konjunkturstatistikk og måneds- og kvartalsstatistikk for en rekke områder: befolkning, arbeidskraft, lønn, konsumprisindeks, næringsøkonomi, samfunnsøkonomi og finanser (Norges offisielle statistikk C 293, 127 sider, 60 kr ISBN 82-537-4232-0 ISSN 0029-3636)

Månedstatistikk over utenriks-handelen (MU8/96)

Heftene gir foreløpige månedstall for innførsel og utførsel av varer og et årlig hefte med endelige årstall i april/

mai. Mer omfattende årsstatistikk basert på endelige tall utgis noe senere i NOS Utenrikshandel. Den og heftene har også landsfordeling etter varenummer. De fleste tabellene i månedsheftene bygger på FNs Standard International Trade Classification (SITC Rev. 3). Tabellene 10, 11 og 14 bygger på nomenklaturen HS (Det harmoniserte system). Teksten til varenumrene fins i NOS Statistisk varefortegnelse for utenrikshandelen eller i tolltariffen. Heftene har også verdi-, pris- og volumindekser (Aktuell statistikk og og tidsskrifter, sidetall varierende, 40 kr ISSN 0332-6403)

Innflyttingsoverskuddet på 1985-nivå

I 1995 flyttet i alt 25 700 personer til Norge, mens 19 300 flyttet ut. Innflyttingsoverskuddet på 6 400 var like høyt som i 1985, året før det begynte å komme mange asylsøkere. Fjorårets innflyttingsoverskudd var 1 100 lavere enn i 1994.

Størst nettoinnflytting var det fra Sverige og Bosnia-Hercegovina, med henholdsvis 1 600 og 1 500. Om lag to tredeler av flytteoverskuddet fra Sverige bestod av svensker, mens en tredel var nordmenn. Flytteoverskuddet fra Bosnia-Hercegovina ble mer enn halvert fra 1994 til 1995.

Den største nettoutflyttingen i fjor var til Danmark, med vel 600. Blant kun norske statsborgere var også nettoutflyttingen størst til Danmark, med 400. Deretter fulgte USA og Storbritannia, hvor henholdsvis 300 og 270 flere nordmenn flyttet til landene enn fra.

Flere fra tredje verden

Fra 1987 har det vært en årvisst nedgang i innflyttingene av statsborgere fra Afrika, Sør- og Mellom-Amerika og Asia medregnet Tyrkia. I 1995 snudde nedgangen til en økning. Redusert utflytting i fjor førte til at innflyttingsoverskuddet i denne gruppa ble på 3 000, som er 700 høyere enn i 1994. I 1995 var det vesentlig større netto-

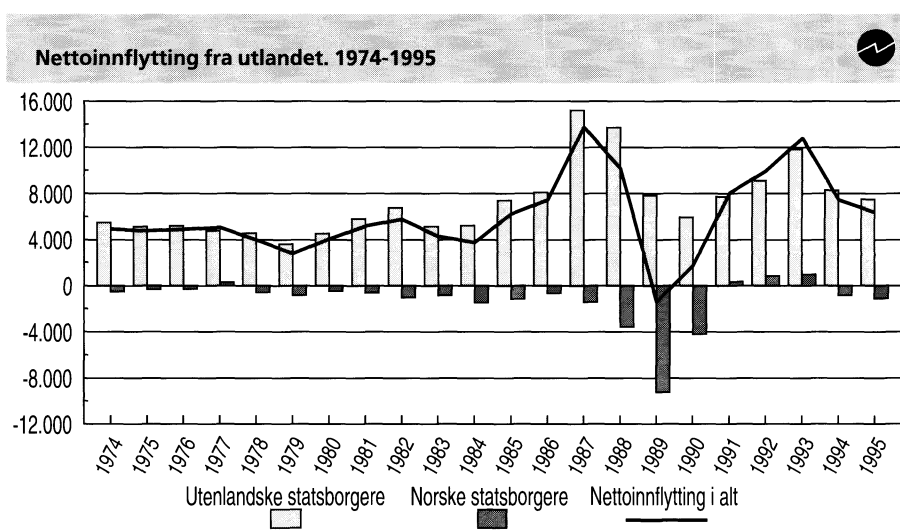

tilstrømning av østeuropeere enn ti år tidligere.

Innenlandske flyttinger

Innlandsfylkene Hedmark og Oppland, Telemark og alle kystfylkene fra Hordaland og nordover hadde flyttetap overfor andre fylker i fjor. Samlet hadde de et flyttetap på 6 400. Størst utflyttingstap var det i Nord-Norge, der 3 300 flere flyttet fra enn til. Det er 1 400 mer enn året før. I de største utflyttingsperiodene i andre halvdel av 1960-årene og i årene 1984-1987 lå årlig flyttetap over 4 000 i gjennomsnitt.

Flyttetapet for fylkene fra og med Hordaland til og med Nord-Trøndelag var på linje med 1994. Innlandsfylke-

ne Hedmark og Oppland hadde et mindre flyttetap i 1995 enn foregående år.

Flyttegevinst

Fylkene rundt Oslofjorden til og med Vestfold og Agder-fylkene fikk flyttegevinst i 1995. Tre firedeler av denne gevinsten gikk til Oslo og Akershus.

Alle fylkene bortsett fra Rogaland hadde flyttegevinst overfor utlandet i 1995. En femdel av flytteoverskuddet fra utlandet gikk til Oslo. Overskuddet fra utlandet bidrar til å bedre flyttebalansen, og dermed også folketallsutviklingen. I 1995 ble flyttebalansen i Nord-Norge bedret med 1 000 på denne måten.

Økt mobilitet

For tredje året på rad økte antall flyttinger mellom kommunene. I 1995 ble det registrert vel 182 000 flyttinger over kommunegrensene. Dette er nærmere 5 000 flere enn året før og mer enn 20 000 over bunnivået i 1992. Sett i forhold til folkemengden er mobiliteten likevel klart lavere enn for 20-30 år siden.

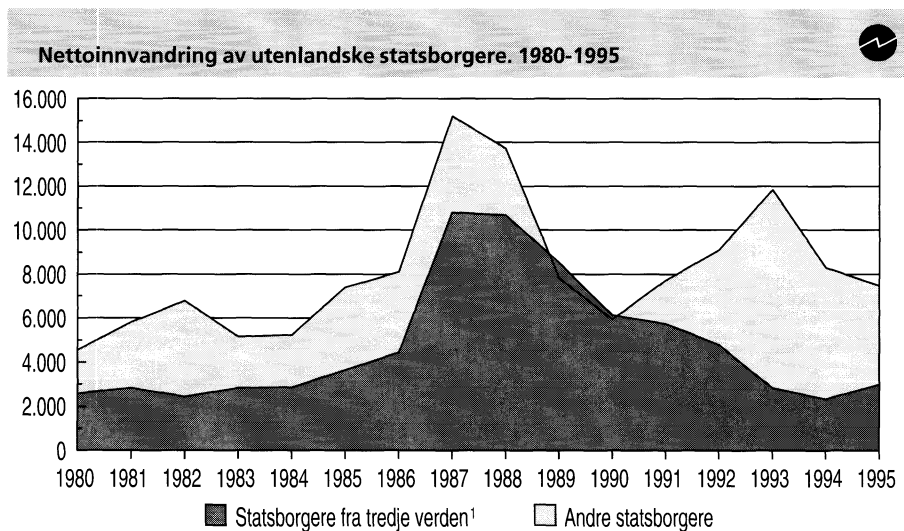

¹ Begrepet "tredje verden" omfatter Afrika, Asia, Latin-Amerika og Tyrkia.

Ny statistikk

Befolkningsstatistikk. Flyttinger, 1995. Statistikken utgis årlig i *Ukens statistikk* og *Norges offisielle statistikk (NOS) Regionalstatistikk* og *Befolkningsstatistikk Hefte III*. Mer informasjon: Irene Aamodt, tlf. 62 88 52 64, e-post: iaa@ssb.no eller Kirsten Enger Dybendal, tlf. 62 88 52 96, e-post: kie@ssb.no. Vedleggstabeller side: 6-11.

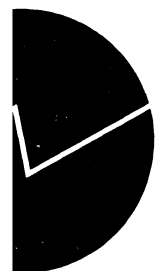

Vedleggstabeller

Emne	Tabell	Side
01.03.10	Priser på elektrisk kraft til industrien, 1. juli 1996	
	Priser på elektrisk kraft til typiske referanseforbrukere i industrien. 1. juli 1996. Øre/kWh	4
	Priser på elektrisk kraft til typiske referanseforbrukere i industrien. 1. januar 1996. Øre/kWh	4
	Priser på elektrisk kraft til sluttbrukere i industrien. 1. juli 1996. Øre/kWh	5
	Priser på elektrisk kraft til sluttbrukere i industrien. 1. januar 1996. Øre/kWh	5
02.02.20	Befolkningsstatistikk. Flyttinger, 1995	
	Flyttinger fra og til utlandet og innenlandske flyttinger	6
	Flyttinger fra og til utlandet, etter land	7
	Flyttinger fra og til utlandet, etter personenes statsborgerskap og fraflyttings-/tilflyttingsland. 1995	9
	Nettoinnflytting. Fylke	11
03	Personell i sosial- og barneverntjenesten, 1995	
	Årsverk i sosialtjenesten pr. 31.12.95	13
	Årsverk i barneverntjenesten pr. 31.12.95	13
03.03	Pleie- og omsorgstjenester, 1995	
	Plasser i institusjoner og andre boformer for eldre med heldøgntjenester. 1991-1995	14
	Type rom i institusjoner for eldre. Prosent. 1994 og 1995	14
	Mottakere av hjemmetjenester, etter alder. 1992-1995	14
	Kommuner og bydeler med tilbud om hjemmesykepleie alle ukedager og hele døgnet	14
	Årsverk i pleie- og omsorgstjenesten. 1991-1994	14
	Beboere i omsorgsboliger, etter alder og antall boenheter. 1994 og 1995	14
03.04.30	Økonomisk sosialhjelp, 1995	
	Stønadstilfeller med økonomisk sosialhjelp, etter alder og fylke/kommunestørrelse. 1985-1995	15
	Verdien av brutto utbetalt økonomisk sosialhjelp, etter stønadens art og fylke/kommunestørrelse. 1985-1995. 1995-kroner	16
	Gjennomsnittlig sosialhjelp pr. måned med utbetaling. Tall for stønadens varighet og familiefase. 1995	17

Standardtegn i tabeller

	Symbol
Tall kan ikke forekomme	.
Oppgave mangler	..
Oppgave mangler foreløpig	...
Tall kan ikke offentliggjøres	:
Null	-
Mindre enn 0,5 av den brukte enheten	0
Mindre enn 0,05 av den brukte enheten	0,0
Foreløpig tall	*
Brudd i den loddrette serien	-
Brudd i den vannrette serien	

Vedleggstabeller

Emne	Tabell	Side
03.04.30	Økonomisk sosialhjelp, 1995 (forts.)	
	Sosialhjelpsmottakere etter stønadens varighet og familiefase. 1995	18
	Sosialhjelpsmottakere som har fått økonomisk sosialhjelp i en eller flere kommuner, etter tallet på kommuner de har fått hjelp i, og alder. 1995	19
	Sosialhjelpsmottakere etter viktigste kilde til livsopphold og familiefase. 1995	19
	Sosialhjelpsmottakere etter arbeidssituasjon og familiefase. 1995	20
	Sosialhjelpsmottakere etter statsborgerskap og alder. 1995	20
05.02	Forbruksundersøkelsen, 1995	
	Utgift pr. husholdning pr. år, etter vare- og tjenestegruppe. 1993-1995. 1995-priser	21
	Utgift pr. husholdning pr. år i forskjellige typer av husholdninger, etter vare- og tjenestegruppe. 1993-1995. 1995-priser	25
	Utgift pr. husholdning pr. år i forskjellige landsdeler og bostedsstrøk, etter vare- og tjenestegruppe. 1993-1995. 1995-priser	26
08.02.30	Prisindeks, bruktbolig, 2. kv. 1996	
	Prisindeks for bruktbolig. Selveier. 1991=100	28
	Prisindeks for bruktbolig. Borettslag. 1991=100	29
	Boligeiendommer med bygning, omsatt i fritt salg, etter prissoner	29
09.03	Utenriksregnskap, juli 1996	
	Driftsregnskap. Millioner kroner	30
	Kapitalregnskap. Millioner kroner	31
	Driftsregnskap. Månedstall jan.-juli 1996. Millioner kroner	32
	Kapitalregnskap. Månedstall jan.-juli 1996. Millioner kroner	33
10.06.20	Årsstatistikk for oljevirkosheten, 1995	
	Hovedtall for Utvinning av råolje og naturgass. 1991-1995	34
	Vareinnsats for Felt i drift. 1991-1995. Mill. kr	35
	Hovedtall for Tjenester tilknyttet olje- og gassutvinning. 1993-1995	36
	Hovedtall for Utvinning av råolje og naturgass og Tjenester tilknyttet olje- og gassutvinning. 1993-1995. Mill. kroner	37
	Hovedtall for Rørtransport. 1991-1995	38
10.08.10	Månedlig elektrisitetsstatistikk, august 1996	
	Produksjon, import, eksport og forbruk av elektrisk kraft. GWh. Foreløpige tall	39
10.11	Hotellstatistikk, august 1996	
	Hoteller og andre overnattingsbedrifter. Åpne bedrifter og senger, etter bedriftsgruppe og -størrelse. August. 1995 og 1996	40
	Hoteller og andre overnattingsbedrifter. Åpne bedrifter og senger, etter fylke. August. 1995 og 1996	40
	Hoteller og andre overnattingsbedrifter. Gjestedøgn etter bedriftsgruppe og gjestenes nasjonalitet. Januar-august og august. 1995 og 1996	41
	Hoteller og andre overnattingsbedrifter. Ankomne gjester, gjestedøgn og kapasitetsutnyttning, etter bedriftsgruppe og bedriftsstørrelse. August. 1996	43
	Hoteller og andre overnattingsbedrifter. Ankomne gjester, gjestedøgn og kapasitetsutnyttning, etter bedriftsgruppe. Januar-august og august. 1995 og 1996	43

Vedleggstabeller

<i>Emne</i>	<i>Tabell</i>	<i>Side</i>
10.11	Hotellstatistikk, august 1996 (forts.)	
	Hoteller og andre overnattingsbedrifter. Gjestedøgn og kapasitetsutnyttning, etter fylke. August. 1995 og 1996	44
	Hoteller og andre overnattingsbedrifter. Gjestedøgn og kapasitetsutnyttning, etter fylke. Januar-august. 1995 og 1996	44
	Hoteller og andre overnattingsbedrifter. Gjestedøgn etter formål. Fylke. August. 1995 og 1996	45
	Hoteller og andre overnattingsbedrifter. Gjestedøgn etter formål. Fylke. Januar-august. 1995 og 1996	45
	Hoteller og andre overnattingsbedrifter. Oppnådd pris pr. rom etter bedriftsgruppe. August. 1996	46
	Hoteller og andre overnattingsbedrifter. Oppnådd pris pr. rom etter andel forretningsovernattinger (kurs og konferanse samt yrkesovernattinger) ved hotellet. August. 1996	46
	Hoteller og andre overnattingsbedrifter. Omsetning etter fylke og bedriftsgruppe. August. 1996	47
	Hoteller og andre overnattingsbedrifter. Omsetning og oppnådd pris pr. rom etter fylke og bedriftsgruppe. Januar-august. 1996	47
	Hoteller og andre overnattingsbedrifter. Omsetning og oppnådd pris pr. rom, etter andel forretningsovernattinger (kurs og konferanse samt yrkesovernattinger) ved hotellet. Januar-august. 1996	48

Priser på elektrisk kraft til industrien, 1. juli 1996

Tabell 1. Priser på elektrisk kraft til typiske referanseforbrukere i industrien. 1. juli 1996. Øre/KWh¹

Gruppe	Referanseforbruker			Kraftpris Øre/kWh	Over- førings- pris Øre/kWh	Totalpris inkl. overføring	
	Års- forbruk	Maksimalt effektuttak	Bruks- tid			Øre/kWh ²	Øre/kWh ³
	MWh	kW	Timer				
a	30	30	1000	24,3	23,6	47,9	59,0
b ⁴	50	50	1000	24,3	34,5	58,8	72,3
c	160	100	1600	25,1	28,3	53,4	65,7
d	1250	500	2500	24,6	15,6	40,2	49,5
e	2000	500	4000	24,3	10,7	35,1	43,1
f	10000	2500	4000	24,1	8,2	32,3	39,8
g	24000	4000	6000	23,9	5,2	29,1	35,7
h	50000	10000	5000	23,7	4,7	28,4	34,9
i	70000	10000	7000	23,3	3,9	27,3	33,5

¹ Forbrukere med effektuttak mindre enn 10 MW. ² Uten merverdiavgift. Industri og bergverk er fritatt for elektrisitetsavgift.

³ Medregnet merverdiavgift. ⁴ Referansebruker b får en markert høyere pris enn forbruker a fordi det inngår et effektledd i nettleien for kunder med et effektuttak på 50 MW eller mer.

Tabell 2. Priser på elektrisk kraft til typiske referanseforbrukere i industrien. 1. januar 1996. Øre/KWh¹

Gruppe	Referanseforbruker			Kraftpris Øre/kWh	Over- førings- pris Øre/kWh	Totalpris inkl. overføring	
	Års- forbruk	Maksimalt effektuttak	Bruks- tid			Øre/kWh ²	Øre/kWh ³
	MWh	kW	Timer				
a	30	30	1000	17,7	22,7	40,4	49,7
b ⁴	50	50	1000	17,6	29,3	46,8	57,6
c	160	100	1600	17,3	27,3	44,6	54,8
d	1250	500	2500	16,9	14,4	31,3	38,4
e	2000	500	4000	16,5	10,3	26,7	32,9
f	10000	2500	4000	16,3	7,8	24,1	29,7
g	24000	4000	6000	15,9	5,2	21,1	26,0
h	50000	10000	5000	15,8	4,8	20,6	25,3
i	70000	10000	7000	15,7	4,0	19,7	24,2

¹ Forbrukere med effektuttak mindre enn 10 MW. ² Uten merverdiavgift. Industri og bergverk er fritatt for elektrisitetsavgift.

³ Medregnet merverdiavgift. ⁴ Referansebruker b får en markert høyere pris enn forbruker a fordi det inngår et effektledd i nettleien for kunder med et effektuttak på 50 MW eller mer.

Priser på elektrisk kraft til industrien, 1. juli 1996

Tabell 3. Priser på elektrisk kraft til sluttbrukere i industrien. 1. juli 1996. Øre/KWh¹

	Effektuttak		
	Mellom 17,5 og 37,5 MW Øre/kWh	Mellom 37,5 og 62,5 MW Øre/kWh	Mellom 62,5 og 75 MW Øre/kWh
Laveste pris ²	10,9	12,7	8,7
Høyeste pris ²	30,8	17,2	16,4

¹ Forbrukere med effektuttak større enn 10 MW. ² Uten merverdiavgift.
Industri og bergverk er fritatt for elektrisitetsavgift.

Tabell 4. Priser på elektrisk kraft til sluttbrukere i industrien. 1. januar 1996. Øre/KWh¹

	Effektuttak		
	Mellom 17,5 og 37,5 MW Øre/kWh	Mellom 37,5 og 62,5 MW Øre/kWh	Mellom 62,5 og 75 MW Øre/kWh
Laveste pris ²	11,4	13,5	10,2
Høyeste pris ²	23,4	19,8	16,3

¹ Forbrukere med effektuttak større enn 10 MW. ² Uten merverdiavgift.
Industri og bergverk er fritatt for elektrisitetsavgift.

Befolkningsstatistikk. Flyttinger, 1995

Tabell 1. Flyttinger fra og til utlandet og innenlandske flyttinger

Års- gjennom- snitt År	Netto- inn- flytting fra utlandet	Innflyttinger			Utflyttinger			Innen- landske flyt- tinger 1)
		I alt	Norske stats- borgere	Uten- landske stats- borgere	I alt	Norske stats- borgere	Uten- landske stats- borgere	
1966-1970	853	15240	6821	8419	14387	8560	5827	191635
1971-1975	4835	18766	7840	10926	13931	7850	6081	190886
1976-1980	4143	18758	6945	11813	14615	7328	7287	178258
1981-1985	5038	20355	6778	13577	15317	7804	7513	174006
1986-1990	6324	27330	7841	19489	21006	11673	9333	179252
1991-1995	8919	27465	9489	17976	18546	9458	9088	170573
1976	4889	18955	6946	12009	14066	7242	6824	178478
1977	5034	19403	7574	11829	14369	7289	7080	181783
1978	3974	18825	6642	12183	14851	7227	7624	176830
1979	2746	17831	6618	11213	15085	7466	7619	172803
1980	4071	18776	6943	11833	14705	7417	7288	181394
1981	5176	19698	6637	13061	14522	7270	7252	177112
1982	5740	20468	6478	13990	14728	7510	7218	173004
1983	4285	20063	6973	13090	15778	7823	7955	174128
1984	3761	19688	6851	12837	15927	8310	7617	170203
1985	6228	21858	6952	14906	15630	8108	7522	175583
1986	7451	24196	7662	16534	16745	8321	8424	179859
1987	13769	31149	7356	23793	17380	8789	8591	185639
1988	10143	29964	6923	23041	19821	10501	9320	186001
1989	-1453	25847	7463	18384	27300	16737	10563	175473
1990	1710	25494	9800	15694	23784	14016	9768	169289
1991	8045	26283	10209	16074	18238	9881	8357	166029
1992	9942	26743	9581	17162	16801	8744	8057	161269
1993	12808	31711	9416	22295	18903	8452	10451	165894
1994	7436	26911	9044	17867	19475	9892	9583	177503
1995	6366	25678	9196	16482	19312	10320	8992	182172

1) Flyttinger mellom kommuner i samsvar med kommunegrensene vedkommende år.

Befolkningsstatistikk. Flyttinger, 1995

Tabell 2. Flyttinger fra og til utlandet, etter land

Land	Nettoinnflytting					Innflyttinger 1995	Utflyttinger 1995
	Årsgjennomsnitt			1994	1995		
	1981-85	1986-90	1991-95				
I alt	5038	6324	8919	7436	6366	25678	19312
Europa i alt	2442	-782	6581	6723	4918	16741	11823
Danmark	520	210	-176	-333	-614	2231	2845
Finland	70	-47	150	332	195	563	368
Færøyene	-2	-7	66	153	52	126	74
Island	100	-7	136	323	271	648	377
Sverige	26	-2219	1945	1748	1608	4272	2664
Belgia	-7	15	-23	-26	-48	222	270
Bosnia-Hercegovina	.	.	2126	3119	1466	1626	160
Estland	.	.	36	39	49	86	37
Frankrike	129	-139	51	-38	58	523	465
Hellas	12	5	2	1	17	74	57
Irland	10	11	7	26	11	63	52
Italia	18	-9	36	23	50	214	164
Jugoslavia 1)	46	555	973	359	524	593	69
Latvia	.	.	23	36	34	63	29
Nederland	75	24	86	82	101	437	336
Polen	224	395	189	178	148	269	121
Portugal	29	7	11	5	28	89	61
Romania	7	51	58	48	80	100	20
Russland 2)	10	50	229	306	313	378	65
Spania	-119	-213	2	-62	-91	435	526
Storbritannia og Nord-Irland	767	-112	58	-149	-134	1529	1663
Sveits	26	-67	7	-10	10	229	219
Tyrkia	158	558	301	219	190	360	170
Tyskland 3)	223	81	131	201	339	1034	695
Østerrike	54	-	6	-4	46	108	62
Europa ellers	66	74	151	147	215	469	254
Afrika i alt	277	1331	1037	749	701	1542	841
Etiopia	41	237	127	30	83	163	80
Ghana	19	139	72	20	16	71	55
Kenya	31	65	47	65	43	108	65
Marokko	68	192	111	70	62	134	72
Somalia	5	306	406	269	284	304	20
Tanzania	3	25	51	105	71	158	87
Afrika ellers	110	367	223	190	142	604	462

1) Inneholder tall for tidligere Jugoslavia 1981-91, og for "rest-Jugoslavia" de seinere åra.

2) Tall for 1981-91 gjelder Sovjetunionen.

3) Medregnet Den tyske demokratiske republikken

Befolkningsstatistikk. Flyttinger, 1995

Tabell 2 (forts.). Flyttinger fra og til utlandet, etter land

Land	Nettoinnflytting					Innflyttinger 1995	Utflyttinger 1995
	Årsgjennomsnitt			1994	1995		
	1981-85	1986-90	1991-95				
Asia i alt	2217	5178	2528	1437	1876	3767	1891
Filippinene	355	517	321	185	170	273	103
Hongkong	73	100	30	-30	33	69	36
India	261	296	77	78	117	191	74
Irak	9	155	249	139	277	282	5
Iran	41	929	225	148	150	176	26
Japan	12	47	18	9	54	141	87
Kina	48	194	180	114	101	202	101
Libanon	13	134	54	-17	12	43	31
Pakistan	401	766	267	164	267	699	432
Saudi-Arabia	-13	12	51	162	110	173	63
Sri Lanka	173	815	298	136	190	275	85
Sør-Korea	256	207	112	143	106	173	67
Thailand	80	200	188	171	207	287	80
Vietnam	321	551	352	166	174	198	24
Asia ellers	187	254	105	-131	-92	585	677
Amerika i alt	399	986	280	-40	243	3294	3051
Nord- og Mellom-Amerika	140	-143	7	-256	-20	2639	2659
Canada	31	-43	-38	-165	146	407	261
USA	87	-75	-2	-125	-257	2039	2296
Nord- og Mellom-Amerika ellers	22	-25	47	34	91	193	102
Sør-Amerika	258	1130	273	216	263	655	392
Brasil	44	53	67	60	78	143	65
Chile	81	824	-63	-61	-24	156	180
Colombia	101	187	177	149	131	142	11
Sør-Amerika ellers	32	66	91	68	78	214	136
Oseania i alt	-18	-26	-19	-60	-109	191	300
Australia	-9	-34	-25	-55	-109	191	300
Oseania ellers	-9	7	6	-5	-	-	-
Uoppgitt	-279	-364	-1483	-1373	-1242	72	1314

Befolkningsstatistikk. Flyttinger, 1995

Tabell 3. Flyttinger fra og til utlandet, etter personenes statsborgerskap og fraflyttings-/tilflyttingsland. 1995

Fraflyttings-/tilflyttingsland	Norske statsborgere			Statsborgere i fra-/tilflyttingslandet			Andre statsborgere		
	Inn-flyttinger	Ut-flyttinger	Netto-inn-flyttinger	Inn-flyttinger	Ut-flyttinger	Netto-inn-flyttinger	Inn-flyttinger	Ut-flyttinger	Netto-inn-flyttinger
I alt	9 196	10 320	-1 124	14 810	6 504	8 306	1 672	2 488	-816
Europa i alt	5 843	6 200	-357	9 918	4 782	5 136	980	841	139
Danmark	843	1 248	-405	1 339	1 512	-173	49	85	-36
Finland	47	63	-16	494	290	204	22	15	7
Færøyene	1	7	-6	-	-	-	125	67	58
Island	75	79	-4	562	295	267	11	3	8
Sverige	2 147	1 586	561	1 947	926	1 021	178	152	26
Belgia	148	199	-51	48	39	9	26	32	-6
Bosnia-Hercegovina	-	4	-4	1 604	156	1 448	22	-	22
Estland	3	3	-	80	32	48	3	2	1
Frankrike	249	241	8	222	190	32	52	34	18
Hellas	47	43	4	23	8	15	4	6	-2
Irland	13	35	-22	42	10	32	8	7	1
Italia	92	100	-8	104	52	52	18	12	6
Jugoslavia (rest-)	4	8	-4	546	59	487	43	2	41
Kroatia	20	16	4	30	3	27	46	4	42
Nederland	153	170	-17	255	109	146	29	57	-28
Polen	34	49	-15	229	65	164	6	7	-1
Portugal	41	51	-10	44	10	34	4	-	4
Romania	2	5	-3	98	15	83	-	-	-
Russland	30	22	8	339	28	311	9	15	-6
Spania	320	472	-152	87	30	57	28	24	4
Storbritannia	687	957	-270	705	553	152	137	153	-16
Sveits	150	158	-8	57	30	27	22	31	-9
Tyrkia	80	79	1	268	82	186	12	9	3
Tyskland	517	434	83	446	197	249	71	64	7
Østerrike	49	45	4	42	12	30	17	5	12
Europa ellers	91	126	-35	307	79	228	38	55	-17
Afrika i alt	542	605	-63	885	180	705	115	56	59
Etiopia	42	66	-24	85	9	76	36	5	31
Ghana	8	16	-8	62	35	27	1	4	-3
Kenya	61	54	7	16	8	8	31	3	28
Madagaskar	26	33	-7	11	1	10	1	-	1
Marokko	30	53	-23	104	19	85	-	-	-
Nigeria	7	26	-19	13	15	-2	2	8	-6
Somalia	5	-	5	299	20	279	-	-	-
Sudan	7	2	5	30	3	27	2	-	2
Sør-Afrika	15	38	-23	11	3	8	-	7	-7
Tanzania	105	60	45	46	19	27	7	8	-1
Uganda	16	7	9	22	4	18	3	2	1
Zambia	36	35	1	17	5	12	3	-	3
Afrika ellers	184	215	-31	169	39	130	29	19	10
Asia i alt	901	1 158	-257	2 560	558	2 002	306	175	131
Bangladesh	17	16	1	25	19	6	-	1	-1
Filippinene	44	52	-8	228	50	178	1	1	-
Forente Arabiske Emirater ...	46	74	-28	-	-	-	3	17	-14
Hongkong	39	27	12	-	-	-	30	9	21
India	12	29	-17	172	40	132	7	5	2
Irak	1	1	-	249	4	245	32	-	32
Iran	1	5	-4	173	21	152	2	-	2
Israel	42	50	-8	21	20	1	8	2	6
Japan	75	45	30	62	36	26	4	6	-2
Kina	15	47	-32	185	51	134	2	3	-1
Malaysia	23	48	-25	12	8	4	17	17	-
Pakistan	165	259	-94	516	167	349	18	6	12
Saudi-Arabia	84	58	26	8	-	8	81	5	76
Singapore	101	144	-43	4	2	2	9	25	-16
Sri Lanka	16	8	8	258	77	181	1	-	1
Sør-Korea	16	52	-36	155	13	142	2	2	-
Thailand	53	53	-	221	10	211	13	17	-4
Vietnam	14	16	-2	181	7	174	3	1	2
Asia ellers	137	174	-37	90	33	57	73	58	15

Befolkningsstatistikk. Flyttinger, 1995

Tabell 3 (forts.). Flyttinger fra og til utlandet, etter personenes statsborgerskap og fraflyttings-/tilflyttingsland. 1995

Fraflyttings-/ tilflyttingsland	Norske statsborgere			Statsborgere i fra-/ tilflyttingslandet			Andre statsborgere		
	Inn- flyt- tinger	Ut- flyt- tinger	Netto- inn- flyt- tinger	Inn- flyt- tinger	Ut- flyt- tinger	Netto- inn- flyt- tinger	Inn- flyt- tinger	Ut- flyt- tinger	Netto- inn- flyt- tinger
Nord- og Mellom-Amerika i alt	1 580	1 763	-183	890	741	149	169	155	14
Canada	289	179	110	95	60	35	23	22	1
USA	1 198	1 509	-311	714	661	53	127	126	1
Mellom-Amerika	93	75	18	81	20	61	19	7	12
Sør-Amerika i alt	196	211	-15	438	160	278	21	21	-
Bolivia	43	49	-6	13	1	12	-	-	-
Brasil	34	46	-12	106	19	87	3	-	3
Chile	28	49	-21	122	129	-7	6	2	4
Colombia	13	2	11	121	1	120	8	8	-
Uruguay	7	-	7	5	1	4	-	-	-
Sør-Amerika ellers	71	65	6	71	9	62	4	11	-7
Oseania i alt	110	212	-102	118	82	36	34	98	-64
Australia	87	165	-78	77	57	20	27	78	-51
New Zealand	19	40	-21	39	25	14	7	20	-13
Oseania ellers	4	7	-3	2	-	2	-	-	-
Uoppgitt	24	171	-147	1	1	-	47	1 142	-1 095

Befolkningsstatistikk. Flyttinger, 1995

Tabell 4. Nettoinnflytting. Fylke

Fylke	Årsgjennomsnitt			1991	1992	1993	1994	1995
	1981-85	1986-90	1991-95					
Alle flyttinger i alt 1)	5038	6324	8919	8045	9942	12808	7436	6366
01 Østfold	442	699	311	-151	225	78	618	783
02 Akershus	3174	2461	1653	408	768	2249	2215	2623
03 Oslo	258	2047	4047	4863	4640	3440	3747	3543
04 Hedmark	187	604	42	171	38	419	-325	-94
05 Oppland	391	399	176	68	107	854	77	-225
06 Buskerud	1014	836	521	3	510	464	999	631
07 Vestfold	920	1110	897	781	930	828	973	972
08 Telemark	151	88	40	17	314	-124	-67	60
09 Aust-Agder	620	398	368	187	424	548	271	411
10 Vest-Agder	176	352	361	125	405	731	230	316
11 Rogaland	1435	370	989	1035	1728	1636	640	-93
12 Hordaland	50	175	489	587	338	1112	92	316
14 Sogn og Fjordane	-242	-156	-107	-172	71	72	-365	-139
15 Møre og Romsdal	-595	-542	-150	-445	-52	-229	-209	187
16 Sør-Trøndelag	-167	114	208	602	-48	823	-319	-20
17 Nord-Trøndelag	-125	-214	-331	-104	-265	-55	-612	-621
18 Nordland	-1023	-1123	-384	-244	-252	-150	-146	-1129
19 Troms	-685	-648	-28	230	-170	199	-13	-388
20 Finnmark	-944	-647	-182	84	231	-87	-370	-767
Innenlandske flyttinger i alt	-	-	-	-	-	-	-	-
01 Østfold	366	610	-108	-632	-286	-427	342	465
02 Akershus	2679	2017	1047	172	74	1210	1426	2355
03 Oslo	-1417	-472	2514	3125	2576	2910	1708	2251
04 Hedmark	72	411	-327	-224	-258	-268	-586	-299
05 Oppland	275	-182	-167	-181	-132	210	-348	-386
06 Buskerud	715	328	249	35	143	219	383	466
07 Vestfold	823	1017	505	461	559	179	731	595
08 Telemark	-32	-140	-289	-367	-179	-472	-256	-169
09 Aust-Agder	534	307	53	-160	144	-97	183	196
10 Vest-Agder	25	-7	16	-91	238	-40	-88	60
11 Rogaland	705	429	628	732	878	752	775	4
12 Hordaland	-441	-400	-278	-346	-413	-10	-210	-412
14 Sogn og Fjordane	-303	-379	-381	-299	-269	-321	-550	-464
15 Møre og Romsdal	-675	-724	-616	-849	-566	-1077	-371	-219
16 Sør-Trøndelag	-346	-140	-289	217	-425	-315	-576	-348
17 Nord-Trøndelag	-167	-251	-594	-513	-565	-461	-633	-796
18 Nordland	-1087	-1145	-1004	-764	-1016	-939	-775	-1524
19 Troms	-744	-649	-436	-237	-462	-512	-326	-645
20 Finnmark	-980	-632	-524	-79	-41	-541	-829	-1130

1) Medregnet flyttinger fra og til andre land

Befolkningsstatistikk. Flyttinger, 1995

Tabell 4 (forts.). Nettoinnfytting. Fylke

Fylke	Årsgjennomsnitt			1991	1992	1993	1994	1995
	1981-85	1986-90	1991-95					
Flyttinger fra/til utlandet i alt	5038	6324	8919	8045	9942	12808	7436	6366
01 Østfold	76	89	418	481	511	505	276	318
02 Akershus	495	444	605	236	694	1039	789	268
03 Oslo	1675	2519	1533	1738	2064	530	2039	1292
04 Hedmark	115	193	369	395	296	687	261	205
05 Oppland	117	581	344	249	239	644	425	161
06 Buskerud	299	508	272	-32	367	245	616	165
07 Vestfold	96	92	392	320	371	649	242	377
08 Telemark	182	229	329	384	493	348	189	229
09 Aust-Agder	86	90	315	347	280	645	88	215
10 Vest-Agder	151	359	346	216	167	771	318	256
11 Rogaland	730	-59	361	303	850	884	-135	-97
12 Hordaland	491	575	767	933	751	1122	302	728
14 Sogn og Fjordane	61	224	274	127	340	393	185	325
15 Møre og Romsdal	80	182	467	404	514	848	162	406
16 Sør-Trøndelag	179	254	497	385	377	1138	257	328
17 Nord-Trøndelag	43	37	262	409	300	406	21	175
18 Nordland	66	22	619	520	764	789	629	395
19 Troms	59	1	408	467	292	711	313	257
20 Finnmark	35	-15	342	163	272	454	459	363

Personell i sosial- og barneverntjenesten, 1995

Tabell 1. Årsverk i sosialtjenesten pr. 31.12.95

Fylke	Stil- linger i alt	Herav engasje- ments- stil- linger	Besatte stillinger etter utdanning						Ube- satte stil- linger	Besatte stil- linger pr. 1000 inn- byggere 18 år og over
			I alt	Sosio- nom- utd.	Barne- verns- pedagog- utd.	Annen høg- skole/ univer- sitets- utd.	Kontor/ merkan- til utd.	Annen utd./ ufag- lært		
Hele landet	4 475,1	167,8	4 346,9	1 621,0	164,5	845,9	1 280,4	435,1	128,2	1,3
Østfold	284,7	9,3	280,0	83,5	10,5	69,4	87,0	29,7	4,7	1,5
Akershus	373,7	20,5	363,4	147,3	12,0	79,5	85,4	39,3	10,3	1,1
Oslo	868,2	25,6	846,1	353,8	7,5	154,4	277,6	52,9	22,1	2,1
Hedmark	198,0	13,3	192,9	67,3	3,0	32,5	50,2	39,9	5,1	1,3
Oppland	164,4	5,0	156,7	42,9	9,1	39,6	54,2	10,9	7,7	1,1
Buskerud	195,8	8,0	191,9	69,1	9,0	38,4	54,9	20,6	3,9	1,1
Vestfold	183,5	3,5	176,2	53,4	6,5	27,4	57,2	31,7	7,3	1,1
Telemark	138,6	7,2	130,7	31,7	3,8	29,8	49,8	15,6	7,9	1,0
Aust-Agder	96,0	4,5	91,1	24,7	2,5	24,0	29,5	10,5	4,9	1,2
Vest-Agder	186,5	9,1	180,9	44,7	4,0	48,2	48,2	36,0	5,6	1,6
Rogaland	274,1	15,9	267,0	127,2	18,7	34,6	54,1	32,5	7,1	1,0
Hordaland	394,8	7,2	386,2	133,7	24,3	88,7	115,2	24,4	8,6	1,2
Sogn og Fjordane ..	89,3	3,3	88,2	32,7	1,5	20,5	28,7	4,9	1,1	1,1
Møre og Romsdal ...	187,5	9,1	180,6	60,7	26,0	27,9	54,9	11,1	7,0	1,0
Sør-Trøndelag	225,7	5,0	219,4	116,8	4,5	19,6	61,3	17,3	6,3	1,1
Nord-Trøndelag	110,5	2,5	108,5	49,2	3,7	16,5	32,4	6,7	2,1	1,1
Nordland	267,1	10,6	253,9	102,1	6,8	47,7	70,5	26,9	13,2	1,4
Troms	134,5	3,8	133,0	50,4	3,0	30,3	37,8	11,5	1,5	1,2
Finmark	102,4	4,5	100,4	30,3	8,3	17,0	31,8	13,0	2,0	1,7

Tabell 2. Årsverk i barneverntjenesten pr. 31.12.95

Fylke	Stil- linger i alt	Herav engasje- ments- stil- linger	Besatte stillinger etter utdanning						Ube- satte stil- linger	Besatte stil- linger pr. 1000 inn- byggere 0-17 år
			I alt	Sosio- nom- utd.	Barne- verns- pedagog- utd.	Annen høg- skole/ univer- sitets- utd.	Kontor/ merkan- til utd.	Annen utd./ ufag- lært		
Hele landet	2 449,9	61,6	2 360,7	875,3	767,9	316,6	259,2	141,7	89,1	2,3
Østfold	153,1	4,5	146,1	40,7	32,4	39,5	14,7	18,8	7,0	2,8
Akershus	230,0	7,9	219,5	86,8	70,6	26,5	23,7	11,9	10,6	2,1
Oslo	366,4	6,0	357,7	155,3	123,2	30,3	41,5	7,5	8,7	3,8
Hedmark	87,2	3,4	84,7	23,1	29,8	16,3	5,6	9,9	2,5	2,2
Oppland	82,5	1,5	77,8	27,0	30,1	8,9	8,9	3,0	4,7	2,0
Buskerud	123,5	1,6	118,2	39,1	46,2	8,4	13,5	11,1	5,3	2,3
Vestfold	107,9	2,0	100,1	28,7	40,8	12,7	6,2	11,7	7,8	2,2
Telemark	95,5	2,0	94,4	21,9	29,2	19,0	13,5	10,8	1,1	2,6
Aust-Agder	50,4	-	47,3	21,9	9,6	5,8	7,7	2,3	3,1	1,9
Vest-Agder	117,0	3,0	113,9	37,3	36,7	19,1	13,3	7,5	3,2	3,0
Rogaland	218,5	4,8	213,1	88,7	76,6	19,5	12,7	15,6	5,4	2,2
Hordaland	230,0	4,3	222,6	75,8	77,8	31,9	32,0	5,2	7,4	2,1
Sogn og Fjordane ..	43,3	0,5	41,1	19,0	13,3	4,2	4,1	0,5	2,2	1,5
Møre og Romsdal ...	91,9	3,2	89,4	33,4	38,2	5,6	8,6	3,7	2,5	1,5
Sør-Trøndelag	156,0	5,5	152,0	67,1	27,9	29,7	20,8	6,6	4,0	2,6
Nord-Trøndelag	49,5	0,3	48,1	19,1	13,2	6,5	5,1	4,2	1,5	1,6
Nordland	114,5	6,7	110,0	45,2	26,5	14,0	14,9	9,6	4,5	1,9
Troms	82,1	3,6	77,8	33,7	17,5	15,5	9,8	1,4	4,3	2,2
Finmark	50,9	1,0	47,4	11,8	28,7	3,5	2,9	0,5	3,5	2,6

Pleie og omsorgstjenester, 1995

Tabel 1. Plasser i institusjoner og andre boformer for eldre med heldøgntjenester. 1991-1995

	Totalt	Somatisk sykehjem	Kombinert alders-/sykehjem	Aldershjem	Servicebolig	Andre	Plasser pr 1000 innb 80 år og over
1991	45946	21365	15248	7282	1139	912	282
1992	45890	22210	14420	6836	1287	1137	274
1993	45767	22862	13672	6734	1558	941	270
1994	44941	23312	13239	6519	1871	..	259
1995*	43977	24592	12119	5941	1325	..	249

*Foreløpige tall for 1995. 886 plasser i boliger som ikke er godkjent som institusjon er holdt utenfor

Tabell 2. Type rom i institusjoner for eldre. Prosent. 1994 og 1995

	Antall institusjoner	Rom totalt	Enerom	Tosengsrom	Flersengsrom
1991	1112	38665	78,6	20,3	1,0
1992	1128	39022	79,4	19,8	0,8
1993	1121	38454	79,6	19,7	0,7
1994	1080	37966	80,3	19,1	0,6
1995*	1053	37290	80,9	18,6	0,5

*Foreløpige tall

Tabell 3. Mottakere av hjemmetjenester, etter alder. 1992-1995

	Ialt	Under 67 år	67 - 74 år	75-79 år	80 - 84 år	85 - 89 år	90 år og over	Pr 1000 innb. 67 år og over
1992	146272	24870	24413	28758	34613	22350	9854	236
1993	142623	24369	23511	27335	33624	23593	10089	230
1994	142322	26810	21876	26854	32947	23490	9961	229
1995*	135843	24460	20867	25397	31901	23249	9880	219

*Foreløpige tall. Inneholder 89 mottakere som ikke er aldersfordelt

Tabell 4. Kommuner og bydeler med tilbud om hjemmesykepleie alle ukedager og hele døgnet

	Antall kommuner og bydeler	Alle ukedager	%	Heldøgn	%
1994	493	456	92	294	60
1995*	490	476	97	312	64

* Foreløpige tall

Tabell 5. Årsverk i pleie og omsorgstjenesten. 1991-1994

	Årsverk i alt	Årsverk pr bruker**	Pr 1000 innb 67 år og over	Pr 1000 innb 80 år og over
1991	58953	..	96	361
1992	66430	0,35	107	397
1993	69395	0,37	112	409
1994	68331	0,36	110	394
1995*	69772	0,37	112	395

*Foreløpige tall

** Årsverk pr bruker er regnet ut fra det totale antall mottakere av hjemmetjenester (inkl. andre tjenester) og plasser i institusjoner

Tabell 6. Beboere i omsorgsboliger, etter alder og antall boenheter. 1994 og 1995

	Ialt	Under 67 år	67 - 74 år	75 - 79 år	80 - 84 år	85 - 89 år	90 år og over	Boenheter i alt
1994	30260*	9013	4118	4319	5859	4183	2070	28695
1995	32106**	9493	4204	4834	5864	4710	2319	29567

* Inneholder 698 beboere med uoppgitt aldersfordeling

** Foreløpige tall inneholder 682 beboere med uoppgitt aldersfordeling

Økonomisk sosialhjelp, 1995

Tabell 1. Stønadstilfeller med økonomisk sosialhjelp, etter alder og fylke/kommunestørrelse. 1985-1995

År	I alt	Alder							Uopp- gitt alder	Stønads- tilfeller pr. 1 000 innbyggere
		-19	20-24	25-29	30-39	40-49	50-66	67-		
1985	106439	8688	21803	18262	25345	13372	11297	5733	1939	26
1986	110992	8565	22847	18889	27102	13999	12126	6924	540	27
1987	125361	8944	25895	21813	30971	16325	13102	7908	403	30
1988	144378	10065	29886	25924	36605	19361	14056	7977	504	34
1989	161458	11964	34401	29681	40982	21801	14443	7817	369	38
1990	165355	12263	34840	30312	41805	22966	15085	7844	240	39
1991	172035	12507	36727	31791	43571	24498	15267	7389	285	40
1992	171175	11935	37344	31307	43564	25321	15178	6483	43	40
1993	177732	11750	39466	32268	45002	27107	15821	6195	123	41
1994	177657	10864	38089	31426	46033	28266	17058	5814	107	41
1995	171528	9752	35285	29367	44908	28780	17732	5647	57	39
1995 Fylke										
Østfold	11067	625	2430	1724	2746	1878	1219	443	2	46
Akershus	13046	610	2364	2167	3755	2362	1379	409	-	30
Oslo	28121	772	3958	5120	9080	5137	3175	874	5	58
Hedmark	7429	490	1527	1100	1834	1355	848	272	3	40
Oppland	7255	396	1389	1147	1821	1365	850	286	1	40
Buskerud	8145	438	1632	1307	2146	1510	889	222	1	36
Vestfold	8180	518	1764	1378	2150	1340	804	226	-	40
Telemark	7426	528	1787	1231	1815	1214	699	150	2	45
Aust-Agder	4969	427	1196	781	1078	760	540	186	1	50
Vest-Agder	5609	482	1315	891	1429	855	498	139	-	37
Rogaland	11192	769	2528	1998	2886	1734	1017	255	5	31
Hordaland	16068	970	3736	2891	3831	2399	1593	644	4	38
Sogn og Fjordane	2495	172	538	397	572	454	255	106	1	23
Møre og Romsdal	7379	456	1514	1234	1846	1215	808	302	4	31
Sør-Trøndelag	9686	568	2265	1877	2372	1464	840	296	4	38
Nord-Trøndelag	4261	310	1022	750	922	668	420	160	9	33
Nordland	9658	684	2295	1582	2261	1503	978	344	11	40
Troms	6015	336	1329	1151	1560	914	527	198	-	40
Finmark	3527	201	696	641	804	653	393	135	4	46
Kommunestørrelse										
Innbyggere										
- 4 999	20000	1314	3989	2908	4730	3751	2389	896	23	31
5 000 - 9 999	20985	1509	4580	3245	5038	3618	2263	716	16	33
10 000 - 19 999	29435	1959	6681	5006	7211	4834	2850	886	8	35
20 000 - 49 999	38474	2311	8380	6569	9892	6271	3841	1206	4	40
050 000 -	62634	2659	11655	11639	18037	10306	6389	1943	6	48

Økonomisk sosialhjelp, 1995

Tabell 2. Verdien av brutto utbetalt økonomisk sosialhjelp, etter stønadens art og fylke/kommunestørrelse. 1985-1995. 1995-kroner

År	I alt	Utbetalt som		Gjennomsnittlig stønad	
		Bidrag	Lån	Pr. tilfelle	Pr. innbygger
		1 000 kroner		Kroner	
1985	1 644 544	1 492 493	152 051	15 451	395
1986	2 010 724	1 847 950	162 775	18 734	482
1987	2 646 620	2 424 263	222 357	21 514	630
1988	3 281 124	2 967 415	313 709	23 096	777
1989	3 742 711	3 428 102	314 609	23 570	884
1990	3 723 967	3 485 278	238 689	23 163	876
1991	3 782 676	3 561 739	220 937	22 402	885
1992	3 669 137	3 498 134	171 003	21 509	853
1993	3 849 489	3 698 039	151 449	21 762	890
1994	4 061 055	3 929 826	131 228	22 924	934
1995	4 110 875	3 987 373	123 502	24 000	941
1995 Fylke					
Østfold	265 212	257 956	7 256	23 979	1 104
Akershus	365 204	354 352	10 852	28 006	830
Oslo	944 524	935 363	9 161	33 696	1 933
Hedmark	167 473	161 655	5 818	22 561	899
Oppland	163 862	156 540	7 322	22 620	896
Buskerud	174 764	170 985	3 780	21 488	762
Vestfold	190 352	179 914	10 438	23 270	931
Telemark	169 450	164 557	4 892	22 818	1 038
Aust-Agder	90 500	86 249	4 251	18 224	903
Vest-Agder	128 316	124 718	3 598	22 934	853
Rogaland	283 616	278 595	5 022	25 480	794
Hordaland	371 597	362 318	9 279	23 128	874
Sogn og Fjordane	47 545	42 961	4 584	19 071	441
Møre og Romsdal	137 493	133 336	4 158	18 641	570
Sør-Trøndelag	202 734	196 310	6 424	20 944	788
Nord-Trøndelag	74 543	68 613	5 930	17 511	585
Nordland	157 414	143 896	13 518	16 312	653
Troms	124 045	119 941	4 104	20 636	821
Finmark	52 229	49 115	3 114	14 838	683
Kommunestørrelse					
Innbyggere					
- 4 999 ...	317 374	287 750	29 624	15 887	494
5 000 - 9 999 ...	402 556	383 401	19 155	19 202	640
10 000 - 19 999 ...	635 559	613 864	21 695	21 653	766
20 000 - 49 999 ...	944 066	915 304	28 762	24 554	976
50 000 - ...	1 811 320	1 787 053	24 266	28 962	1 392

Økonomisk sosialhjelp, 1995

Tabell 3. Gjennomsnittlig sosialhjelp pr. måned med utbetaling. Tall for stønadens varighet og familiefase. 1995

Familiefase	Gjennomsnittlig stønad pr. måned ¹	Tallet på måneder med stønad											
		1	2	3	4	5	6	7	8	9	10	11	12
I alt	5040	4496	4101	4040	4114	4170	4282	4489	4652	4942	5306	5721	6177
Enslige menn	4755	4254	3864	3856	4061	4101	4175	4426	4536	4738	5154	5297	5446
- 19 år	3590	3090	2843	3208	3474	3362	3323	3510	3720	3884	3962	4188	4829
20 - 24 "	4337	4032	3713	3531	3735	3823	3950	4324	4307	4390	4800	4979	5180
25 - 44 "	5091	4829	4264	4264	4416	4492	4461	4664	4798	5075	5406	5525	5628
45 - 66 "	4608	3929	3681	3698	3909	3614	4144	4114	4356	4356	5029	5119	5223
67 - "	3219	2770	2760	2548	3126	3219	2689	4359	2257	3573	3526	3027	3790
Enslige kvinner	4142	4138	3649	3540	3521	3558	3701	3838	3901	4001	4227	4622	4881
- 19 år	3938	4208	3491	3312	3575	3782	3651	4165	4288	4385	4280	4616	4375
20 - 24 "	4204	4465	3750	3602	3726	3655	3798	4075	4132	4424	4583	4891	4878
25 - 44 "	4767	4776	4116	4067	4011	4121	4241	4293	4282	4380	4801	5177	5611
45 - 66 "	3831	3793	3342	3205	2992	3066	3252	3299	3359	3532	3824	4199	4584
67 - "	2518	2967	2582	2183	1914	1806	2175	1920	2286	2132	2286	3031	2890
Enslige med barn under													
18 år	4412	4868	4282	4037	3956	3826	3837	3976	4097	4289	4434	4802	5356
Menn	5646	5491	5123	4452	4384	4496	5168	4864	5519	5807	5920	6438	6642
Kvinner	4212	4790	4167	3985	3898	3736	3666	3853	3838	4028	4158	4506	5076
Par uten barn under													
18 år	5702	4486	4544	4435	4394	4692	4951	4976	5288	5880	5998	6542	7005
Par med barn under													
18 år	7600	5522	5164	5359	5607	5664	5855	6210	6762	7155	7968	8846	9690
Uoppgitt	4662	2790	7664	2620	4775	3318	3839	4679	3333	5326	7306	4647	6929

¹ Det er ikke oppgitt stønadsbeløp og/eller stønadstid for 989 sosialhjelpsmottakere.

Økonomisk sosialhjelp, 1995

Tabell 4. Sosialhjelpsmottakere etter stønadens varighet og familiefase. 1995

Familiefase	I alt ¹	Tallet på måneder med stønad												Gjennomsnittlig varighet
		1	2	3	4	5	6	7	8	9	10	11	12	
I alt	160427	35887	22823	16387	12172	10192	8909	7467	7093	6820	7437	9010	15445	5,1
Enslige menn	60284	12247	8486	6122	4536	3823	3306	2919	2816	2675	3128	3664	6261	5,3
- 19 år	4225	964	827	602	446	287	258	192	146	135	124	104	122	4,0
20 - 24 "	13619	2880	2328	1614	1132	923	814	668	664	586	585	572	774	4,7
25 - 44 "	31454	5603	3994	2914	2239	2002	1707	1596	1570	1517	1906	2285	3962	5,8
45 - 66 "	9821	2333	1173	891	648	571	479	431	406	407	473	656	1316	5,5
67 - "	1165	467	164	101	71	40	48	32	30	30	40	47	87	3,9
Enslige kvinner ..	37533	8982	5575	3904	2919	2364	2056	1655	1582	1479	1607	1995	3227	4,9
- 19 år	3645	800	696	500	384	298	227	182	163	107	106	63	99	4,0
20 - 24 "	10037	2192	1796	1252	833	722	627	481	449	367	377	382	503	4,5
25 - 44 "	11705	2482	1574	1174	900	690	644	525	515	521	541	766	1319	5,3
45 - 66 "	8603	2129	1064	728	610	493	422	351	347	365	443	616	998	5,3
67 - "	3543	1379	445	250	192	161	136	116	108	119	140	168	308	4,3
Enslige med barn under 18 år	24778	5970	3654	2613	2071	1733	1545	1216	1127	1062	996	1073	1617	4,7
Menn	3127	667	440	293	249	205	176	147	174	156	156	164	289	5,2
Kvinner	21651	5303	3214	2320	1822	1528	1369	1069	953	906	840	909	1328	4,6
Par uten barn under 18 år	18715	4535	2676	1968	1350	1101	991	811	777	713	742	1034	1921	5,0
Par med barn under 18 år	18906	4053	2398	1767	1280	1161	1001	864	785	887	960	1242	2415	5,5
Uoppgitt	211	100	34	13	16	10	10	2	6	4	4	2	4	2,9

¹ Tallet inkluderer 785 sosialhjelpsmottakere med uoppgitt stønadstid.

Økonomisk sosialhjelp, 1995

Tabell 5. Sosialhjelpsmottakere som har fått økonomisk sosialhjelp i en eller flere kommuner, etter tallet på kommuner de har fått hjelp i, og alder. 1995

Alder	I alt	Med hjelp i en kommune	Med hjelp i flere kommuner						Stønadsmottagere pr. 1 000 innbyggere
			I alt	2	3	4	5	6-	
I alt	160427	151015	9412	8337	832	162	39	42	37
- 19	9031	8394	637	563	66	6	2	-	42
20 - 24	32266	29599	2667	2380	237	37	11	2	102
25 - 29	27147	25239	1908	1674	190	35	2	7	79
30 - 39	41958	39436	2522	2230	211	53	18	10	65
40 - 49	27242	26036	1206	1063	97	30	3	13	44
50 - 59	12493	12134	359	320	29	1	1	8	28
60 - 66	4628	4554	74	69	2	-	1	2	19
67 -	5605	5566	39	38	-	-	1	-	9
Uoppgitt	57	57	-	-	-	-	-	-	-

Tabell 6. Sosialhjelpsmottakere etter viktigste kilde til livsopphold og familiefase. 1995

Familiefase	I alt	Arbeids- inntekt	Arbeids- markets- tiltak	Trygd/ pensjon	Stipend/ lån	Sosial- hjelp	Annet	Uopp- gitt
I alt	160427	17120	5253	56426	5255	66189	4019	6165
Enslige menn	60284	3805	2134	16787	2512	31053	1643	2350
- 19 år	4225	120	191	153	457	2768	208	328
20 - 24 "	13619	735	727	1860	1046	8225	459	567
25 - 44 "	31454	2345	1038	8839	954	16378	781	1119
45 - 66 "	9821	605	178	4911	55	3585	186	301
67 - "	1165	-	-	1024	-	97	9	35
Enslige kvinner	37533	3320	1173	14487	1552	14484	858	1659
- 19 år	3645	205	168	155	421	2218	212	266
20 - 24 "	10037	1017	626	1299	729	5607	286	473
25 - 44 "	11705	1328	300	4478	367	4482	222	528
45 - 66 "	8603	770	79	5480	35	1844	106	289
67 - "	3543	-	-	3075	-	333	32	103
Enslige med barn under 18 år	24778	3679	523	14650	241	4511	490	684
Menn	3127	636	108	1116	60	977	66	164
Kvinner	21651	3043	415	13534	181	3534	424	520
Par uten barn under 18 år ...	18715	2057	688	5107	604	9016	445	798
Par med barn under 18 år	18906	4242	729	5354	338	7065	582	596
Uoppgitt	211	17	6	41	8	60	1	78

Økonomisk sosialhjelp, 1995

Tabell 7. Sosialhjelpsmottakere etter arbeidssituasjon og familiefase. 1995

Familiefase	I alt	Fast arbeid	Midlertidig arbeid	På arbeidsmarkeds-tiltak	Under utdanning	Arbeidsløs	Ikke arbeids-søker	Uopp-gitt
I alt	160427	12941	6386	6509	12027	65114	50422	7028
Enslige menn	60284	2784	1749	2713	4658	31201	14734	2445
- 19 år	4225	49	82	234	986	2292	358	224
20 - 24 "	13619	410	460	812	1770	8286	1357	524
25 - 44 "	31454	1813	1004	1425	1811	16928	7198	1275
45 - 66 "	9821	510	203	242	91	3695	4699	381
67 - "	1165	2	-	-	-	-	1122	41
Enslige kvinner	37533	2394	1537	1404	3178	12644	14603	1773
- 19 år	3645	84	156	172	961	1682	389	201
20 - 24 "	10037	499	632	670	1303	5278	1174	481
25 - 44 "	11705	1067	537	445	807	4168	4057	624
45 - 66 "	8603	733	209	117	107	1516	5573	348
67 - "	3543	11	3	-	-	-	3410	119
Enslige med barn under 18 år	24778	3290	1207	669	1763	6378	10295	1176
Menn	3127	537	139	131	149	1297	680	194
Kvinner	21651	2753	1068	538	1614	5081	9615	982
Par uten barn under 18 år	18715	1441	750	776	1248	8038	5629	833
Par med barn under 18 år	18906	3017	1138	943	1169	6810	5112	717
Uopp-gitt	211	15	5	4	11	43	49	84

Tabell 8. Sosialhjelpsmottakere etter statsborgerskap og alder. 1995

Alder	I alt	Norsk	Uten-landsk	Uopp-gitt	Andel utenlandske statsborgere
I alt	160427	133176	26218	1033	16
- 19	9031	7897	1077	57	12
20 - 24	32266	28404	3655	207	11
25 - 29	27147	22439	4545	163	17
30 - 39	41958	32563	9120	275	22
40 - 49	27242	22701	4345	196	16
50 - 59	12493	10591	1827	75	15
60 - 66	4628	3749	856	23	19
67 -	5605	4798	774	33	14
Uopp-gitt	57	34	19	4	36

Forbruksundersøkelsen, 1995

Tabell 1. Utgift pr. husholdning pr. år, etter vare- og tjenestegruppe. 1993-1995. 1995-priser

Vare- nr.	Vare- og tjenestegruppe	Utgift	Andel av forbruks- utgift i alt
		Kroner	Prosent
	FORBRUKSUTGIFT I ALT.....	204268	100,0
0	MATVARER.....	28231	13,8
00	MEL, GRYN OG BAKERVARER.....	3211	1,6
001	Mel og gryn.....	533	0,3
002	Flatbrød, knekkebrød og usøte kjeks.....	360	0,2
003	Brød.....	1444	0,7
004	Kaker.....	691	0,3
005	Makaroni og cornflakes.....	183	0,1
01	KJØTT OG KJØTTVARER.....	6481	3,2
011	Ferskt kjøtt og flesk.....	2235	1,1
012	Saltet, røykt og tørket kjøtt og flesk.....	977	0,5
013	Kjøttthermetikk.....	307	0,2
014	Ferske produkter av kjøtt.....	2509	1,2
015	Fryst kjøtt og kjøttvarer.....	453	0,2
02	FISK OG FISKEVARER.....	1868	0,9
021	Fersk fisk, fileter.....	519	0,3
022	Fryst fisk, fileter.....	292	0,1
023	Saltet, røykt og tørket fisk, skalldyr.....	476	0,2
024	Middagshermetikk av fisk.....	52	0,0
025	Småhermetikk av fisk.....	262	0,1
026	Ferske produkter av fisk.....	267	0,1
03	MELK, FLØTE, OST OG EGG.....	5232	2,6
031	Melk.....	2589	1,3
032	Fløte.....	497	0,2
034	Ost.....	1646	0,8
035	Egg.....	500	0,2
04	SPISEFETT OG OLJER.....	794	0,4
041	Smør.....	89	0,0
042	Margarin og spiseolje.....	705	0,3
05	GRØNNSAKER, FRUKT OG BÆR.....	4167	2,0
051	Kål og gulrøtter.....	341	0,2
052	Andre friske grønnsaker.....	758	0,4
053	Epler, pærer og plommer.....	501	0,2
054	Sitrusfrukter, bananer og druer.....	843	0,4
055	Tørket frukt og nøtter.....	216	0,1
056	Friske bær.....	288	0,1
057	Konserverte grønnsaker.....	417	0,2
058	Konserverte frukt og bær.....	803	0,4
06	POTETER OG VARER AV POTETER.....	977	0,5
061	Poteter.....	515	0,3
062	Varer av poteter.....	462	0,2
07	SUKKER.....	268	0,1
071	Sukker.....	268	0,1
08	KAFFE, TE, KAKAO OG KOKESJOKOLADE.....	1136	0,6
081	Kaffe.....	926	0,5
082	Te.....	102	0,1
083	Kakao og kokesjokolade.....	108	0,1
09	ANDRE MATVARER.....	4097	2,0
091	Sjokolade og drops.....	1594	0,8
092	Iskrem.....	469	0,2
093	Annet.....	2034	1,0

Forbruksundersøkelsen, 1995

Tabell 1 (forts.). Utgift pr. husholdning pr. år, etter vare- og tjenestegruppe. 1993-1995. 1995-priser

Vare- nr.	Vare- og tjenestegruppe	Utgift	Andel av forbruks- utgift i alt
		Kroner	Prosent
1	DRIKKEVARER OG TOBAKK.....	7856	3,8
11	DRIKKEVARER.....	4737	2,3
111	Mineralvann og brus.....	1652	0,8
112	Øl.....	1439	0,7
113	Vin, brennevin og sprit.....	1646	0,8
12	TOBAKK.....	3119	1,5
121	Sigarer og sigarillos.....	13	0,0
122	Sigaretter.....	1627	0,8
123	Røyketobakk.....	1343	0,7
124	Annet.....	136	0,1
2	KLÆR OG SKOTØY.....	12710	6,2
21	KLÆR.....	10013	4,9
211	Skjorter og nattøy.....	464	0,2
212	Kjoler og bluser.....	1084	0,5
213	Dresser, drakter og jakker.....	3520	1,7
214	Frakker, kåper og regntøy.....	1586	0,8
215	Strømper og sokker.....	469	0,2
216	Undertøy og babytøy.....	448	0,2
217	Strikkevarer.....	1844	0,9
218	Pels og skinnvarer.....	440	0,2
219	Hatter, luer og hansker.....	158	0,1
22	STOFFER, GARN O.L.....	579	0,3
221	Stoffer.....	133	0,1
222	Garn og sytråd.....	198	0,1
223	Annet.....	248	0,1
23	SKOTØY OG SKOREPARASJONER.....	2118	1,0
231	Skotøy, lær.....	1917	0,9
232	Gummifottøy.....	74	0,0
233	Annet skotøy.....	86	0,0
234	Reparasjoner av skotøy.....	41	0,0
3	BOLIG, LYS OG BRENSEL.....	48993	24,0
31	BOLIG- OG VEDLIKEHOLDSTUTGIFTER.....	39071	19,1
311	Renter av lån.....	16121	7,9
312	Forsikring.....	973	0,5
313	Vannavgift.....	1121	0,5
314	Andre avgifter.....	1469	0,7
315	Husleie og leie av fritidshus.....	11680	5,7
316	Vedlikeholdsutgifter.....	7707	3,8
32	LYS OG BRENSEL.....	9922	4,9
321	Elektrisitet.....	8894	4,4
322	Petroleum og fyringsolje.....	774	0,4
323	Ved og torv.....	239	0,1
324	Kull og koks.....	15	0,0
4	MØBLER OG HUSHOLDNINGSARTIKLER.....	17652	8,6
41	MØBLER OG GULVTEPPER.....	4380	2,1
411	Møbler.....	3640	1,8
412	Gulvtepper.....	329	0,2
413	Lamper.....	411	0,2
42	TEKSTILER, UTSTYRSVARER OG PRYDGJENSTANDER.....	2097	1,0
421	Tekstiler og utstyrsvareer.....	1330	0,7
422	Prydgjenstander.....	767	0,4

Forbruksundersøkelsen, 1995

Tabell 1 (forts.). Utgift pr. husholdning pr. år, etter vare- og tjenestegruppe. 1993-1995. 1995-priser

Vare- nr.	Vare- og tjenestegruppe	Utgift	Andel av forbruks- utgift i alt
		Kroner	Prosent
43	KOMFYRER, KJØLESKAP OG ANNET ELEKTRISK UTSTYR.....	2832	1,4
431	Komfyrer og andre koke- og varmeapparater.....	589	0,3
432	Støvsugere.....	496	0,2
433	Vaskemaskiner.....	510	0,2
434	Kjøleskap og fryseskap.....	510	0,2
435	Sy- og strikkemaskiner.....	102	0,1
436	Elektriske varmeovner og andre el.apparater.....	625	0,3
44	DEKKETØY, GLASS OG KJØKKENUTSTYR.....	1809	0,9
441	Porselen, steintøy og glass.....	443	0,2
442	Spisebestikk.....	150	0,1
443	Annet kjøkkenutstyr.....	317	0,2
444	Lyspærer, lysstoffrør mv.	195	0,1
445	Annet.....	704	0,3
45	DIVERSE HUSHOLDNINGSARTIKLER OG TJENESTER.....	3013	1,5
451	Vaskepulver.....	304	0,1
452	Andre rengjøringsmidler.....	510	0,2
453	Andre varer.....	1261	0,6
454	Vasking og rensing.....	80	0,0
455	Reparasjon av møbler og husholdningsartikler.....	167	0,1
456	Forsikring av innbo og løsøre.....	691	0,3
46	LEID HJELP TIL HJEMMET.....	3521	1,7
461	Leid hjelp til hjemmet.....	3521	1,7
5	HELSEPLEIE.....	4886	2,4
51	HELSEPLEIE.....	4886	2,4
511	Medisiner og helseartikler.....	1383	0,7
512	Briller og ortopedisk utstyr.....	717	0,4
513	Tannlegetjenester.....	1767	0,9
514	Legetjenester.....	670	0,3
516	Massasje og fysikalsk behandling.....	349	0,2
6	REISER OG TRANSPORT.....	43008	21,1
61	KJØP AV TRANSPORTMIDLER.....	13268	6,5
611	Kjøp av bil og tilhenger.....	12378	6,1
612	Kjøp av motorsykkel og sykkel.....	890	0,4
62	DRIFT OG VEDLIKEHOLD AV TRANSPORTMIDLER.....	19238	9,4
621	Bensin og olje.....	9075	4,4
622	Reservedeler og vedlikeholdsutgifter.....	1909	0,9
623	Verkstedreparasjoner.....	2292	1,1
624	Forsikring av transportmidler.....	3659	1,8
625	Andre utgifter.....	2303	1,1
63	BRUK AV OFFENTLIGE TRANSPORTMIDLER.....	6851	3,4
631	Jernbane.....	550	0,3
632	Sporvei og forstadsbane.....	161	0,1
633	Skip.....	644	0,3
634	Fly.....	1412	0,7
635	Buss.....	1086	0,5
636	Drosje.....	655	0,3
637	Flytte- og fraktutgifter.....	51	0,0
638	Frie reiser.....	2292	1,1
64	PORTO OG TELEFON.....	3651	1,8
641	Porto.....	216	0,1
642	Telefon.....	3435	1,7

Forbruksundersøkelsen, 1995

Tabell 1 (forts.). Utgift pr. husholdning pr. år, etter vare- og tjenestegruppe. 1993-1995. 1995-priser

Vare- nr.	Vare- og tjenestegruppe	Utgift	Andel av forbruks- utgift i alt
		kroner	prosent
7	FRITIDSSYSLER OG UTDANNING.....	22769	11,1
71	FRITIDSUTSTYR.....	10975	5,4
710	Fjernsynsapparat.....	965	0,5
711	Radio, platespiller mv.	1278	0,6
712	Musikkinstrumenter.....	332	0,2
713	Fotoutstyr og optiske artikler.....	329	0,2
714	Båter, båtmotorer og våpen.....	1097	0,5
715	Sportsutstyr.....	1170	0,6
716	Grammofonplater, lydbånd og film.....	1036	0,5
717	Hjemmedatamaskin, leker og hobbyartikler.....	2254	1,1
718	Blomster og prydbusker.....	1221	0,6
719	Utstyr til og reparasjon av fritidsutstyr.....	1293	0,6
72	OFFENTLIGE FORESTILLINGER OG ANDRE TJENESTER.....	5690	2,8
721	Kino.....	232	0,1
722	Teater.....	130	0,1
723	Andre forestillinger.....	975	0,5
724	Fjernsynslisens.....	1135	0,6
725	Lotteri, tipping og andre spilleutgifter.....	2148	1,1
726	Fotografering og hobbykursavgifter.....	1070	0,5
73	BØKER, AVISER OG TIDSSKRIFTER.....	4265	2,1
731	Bøker.....	1484	0,7
732	Aviser.....	1820	0,9
733	Ukeblader og tidsskrifter.....	961	0,5
74	SKOLEGANG.....	1839	0,9
741	Skolegang.....	1839	0,9
8	ANDRE VARER OG TJENESTER.....	18163	8,9
81	PERSONLIG HYGIENE.....	4271	2,1
811	Hårpleie og skjønnhetspleie.....	1713	0,8
812	Kosmetiske preparater.....	1460	0,7
813	Toalett- og barbersåpe.....	190	0,1
814	Andre toalettartikler.....	908	0,4
82	REISEEFFEKTER, UR OG SMYKKER.....	1627	0,8
821	Reiseeffekter.....	293	0,1
822	Ur.....	179	0,1
823	Smykker.....	435	0,2
824	Andre varer.....	720	0,4
83	RESTAURANTER, HOTELL OG SELSKAPSREISER.....	11282	5,5
831	Utgifter på kafé, restaurant o.l.	7046	3,4
832	Selskapsreiser.....	3387	1,7
833	Utgifter ved hotell/pensjonater, innenlands.....	849	0,4
84	TJENESTER FRA FINANSINSTITUSJONER.....	210	0,1
841	Tjenester fra finansinstitusjoner.....	210	0,1
85	ANDRE TJENESTER.....	773	0,4
851	Andre tjenester.....	773	0,4
	TALLET PÅ HUSHOLDNINGER.....	3957	
	PERSONER PR. HUSHOLDNING.....	2,30	

Forbruksundersøkelsen, 1995

Tabell 2. Utgift pr. husholdning pr. år i forskjellige typer av husholdninger, etter vare- og tjenestegruppe. 1993-1995. 1995-priser

VARE- NR.	VARE- OG TJENESTEGRUPPE	ALLE HUS- HOLD- NINGER	ENSLIGE (EN- PERSON HUS- HOLD- NINGER)	PAR UTEN BARN	PAR MED BARN,		MOR ELLER FAR MED BARN, YNGSTE BARN 0-19 ÅR	ANDRE HUS- HOLD- NINGER
					YNGSTE BARN	7-19 ÅR		
KRONER								
FORBRUKSUTGIFT I ALT		204268	129761	197612	297757	300592	175521	246866
0	MATVARER.....	28231	14237	30312	39355	47103	23410	36236
00	MEL, GRYN OG BAKERVERAR.....	3211	1735	3110	4748	5428	2829	3941
01	KJØTT OG KJØTTVARER.....	6481	3111	7245	8444	10842	5227	9229
02	FISK OG FISKEVARER.....	1868	1109	2469	1914	2645	1133	2501
03	MELK, FLØTE, OST OG EGG.....	5232	2692	5292	7625	8733	4575	6707
04	SPISEFETT OG OLJER.....	794	377	919	1053	1299	586	1099
05	GRØNNSAKER, FRUKT OG BÆR.....	4167	2139	4591	5552	6964	3407	5316
06	POTETER OG VARER AV POTETER.....	977	475	1005	1357	1789	867	1193
07	SUKKER.....	268	124	364	314	407	146	366
08	KAFFE, TE, KAKAO OG KOKESJOKOLADE.....	1136	695	1336	1286	1713	799	1485
09	ANDRE MATVARER.....	4097	1780	3981	7062	7283	3841	4399
1	DRIKKEVARER OG TOBakk.....	7856	5539	8331	8950	11080	6336	10368
11	DRIKKEVARER.....	4737	3193	5257	5631	6905	2908	5965
12	TOBakk.....	3119	2346	3074	3319	4175	3428	4403
2	KLær OG SKOTØY.....	12710	5887	10991	20224	23770	14400	15858
21	KLær.....	10013	4517	8875	16053	18203	11747	12737
22	STOFFER, GARN O.L.	579	340	583	674	1066	542	704
23	SKOTØY OG SKOREPARASJONER.....	2118	1030	1533	3497	4501	2111	2417
3	BOLIG, LYS OG BRENSEL.....	48993	38500	44125	69439	63904	50526	48619
31	BOLIG- OG VEDLIKEHOLDsutGIFTER.....	39071	30999	33665	58056	50991	41808	36377
32	LYS OG BRENSEL.....	9922	7501	10460	11383	12913	8718	12242
4	MØBLER OG HUSHOLDNINGSARTIKLER.....	17652	8931	15784	38502	19923	20512	18803
41	MØBLER OG GULVTEPPER.....	4380	2709	4765	6540	5546	4361	4853
42	TEKSTILER, UTSTYRSVARER OG PRYDGJENSTANDER...	2097	1274	2366	2697	3025	1629	2617
43	KOMFYRER, KJØLESKAP OG ANNET ELEKTRISK UTSTYR	2832	2034	3344	3699	2991	2485	3159
44	DEKKETØY, GLASS OG KJØKKENUTSTYR.....	1809	1079	1815	2267	2383	1632	3303
45	DIVERSE HUSHOLDNINGSARTIKLER OG TJENESTER....	3013	1719	3290	4035	4498	2734	3833
46	LEID HJELP TIL HJEMMET.....	3521	116	204	19264	1480	7671	1038
5	HELSEPLEIE.....	4886	2600	6132	4700	7874	3523	7536
51	HELSEPLEIE.....	4886	2600	6132	4700	7874	3523	7536
6	REISER OG TRANSPORT.....	43008	26737	43700	60533	65406	24183	55955
61	KJØP AV TRANSPORTMIDLER.....	13268	7745	12528	20578	21406	4846	18411
62	DRIFT OG VEDLIKEHOLD AV TRANSPORTMIDLER.....	19238	9422	21579	28553	30716	10418	25362
63	BRUK AV OFFENTLIGE TRANSPORTMIDLER.....	6851	5715	6226	7817	9554	5376	8511
64	PORTO OG TELEFON.....	3651	3855	3367	3585	3730	3543	3671
7	FRITIDSSYSLER OG UTDANNING.....	22769	14285	20180	33839	35774	17212	30340
71	FRITIDSUTSTYR.....	10975	7090	8994	15766	17931	8860	15482
72	OFFENTLIGE FORESTILLINGER OG ANDRE TJENESTER.	5690	3791	5784	6457	9369	4109	7429
73	BØKER, AVISER OG TIDSSKRIFTER.....	4265	3009	3896	5488	6668	3140	5492
74	SKOLEGANG.....	1839	395	1506	6128	1806	1103	1937
8	ANDRE VARER OG TJENESTER.....	18163	13045	18057	22215	25758	15419	23151
81	PERSONLIG HYGIENE.....	4271	2061	4040	6797	6699	5393	5637
82	REISEEFFEKTER, UR OG SMYKKER.....	1627	686	1454	2458	3028	2185	2249
83	RESTAURANTER, HOTELL OG SELSKAPSRISER.....	11282	9201	11974	11668	14754	7571	14216
84	TJENESTER FRA FINANSINSTITUSJONER.....	210	160	203	225	290	158	320
85	ANDRE TJENESTER.....	773	937	386	1067	987	112	729
TALLET PÅ HUSHOLDNINGER.....		3957	409	828	1095	947	203	475
ANDEL AV HUSHOLDNINGER. PROSENT.....		100,0	35,5	24,2	14,6	12,7	4,6	8,3
PERSONER PR. HUSHOLDNING.....		2,30	1,00	2,00	4,02	3,94	2,46	3,07

Forbruksundersøkelsen, 1995

Tabell 3. Utgift pr. husholdning pr. år i forskjellige landsdeler og bostedsstrøk,

VARE- NR.	VARE- OG TJENESTEGRUPPE	ALLE HUS- HOLD- NINGER	LANDSDEL						
			ØSTLANDET						
			I ALT	OSLO OG AKERS- HUS	ØST- LANDET ELLERS	AGDER OG ROGA- LAND	VEST- LANDET	TRONDE- LAG	NORD- NORGE
KRONER									
	FORBRUKSUTGIFT I ALT	204268	204761	230977	187006	215843	196247	197814	206106
0	MATVARER.....	28231	27607	28360	27096	28233	29094	28931	28992
00	MEL, GRYN OG BAKERVARER.....	3211	3194	3268	3146	3274	3310	3255	2988
01	KJØTT OG KJØTTVARER.....	6481	6634	6775	6537	6015	6490	6254	6595
02	FISK OG FISKEVARER.....	1868	1731	1968	1568	1964	1908	1917	2287
03	MELK, FLØTE, OST OG EGG.....	5232	5016	4889	5102	5403	5429	5241	5643
04	SPISEFETT OG OLJER.....	794	763	721	793	774	874	786	832
05	GRØNNSAKER, FRUKT OG BÆR.....	4167	4155	4552	3888	4023	4300	4018	4321
06	POTETER OG VARER AV POTETER.....	977	905	869	929	1043	1092	1013	989
07	SUKKER.....	268	253	194	293	226	272	310	348
08	KAFFE, TE, KAKAO OG KOKESJOKOLADE.....	1136	1078	1041	1103	1159	1226	1083	1263
09	ANDRE MATVARER.....	4097	3878	4083	3737	4352	4193	5054	3726
1	DRIKKEVARER OG TOBAKK.....	7856	8348	9753	7394	8335	7037	6902	7195
11	DRIKKEVARER.....	4737	5262	6478	4436	4751	4159	3883	4054
12	TOBAKK.....	3119	3086	3275	2958	3584	2878	3019	3141
2	KLÆR OG SKOTØY.....	12710	12030	14504	10354	14692	13256	13033	11933
21	KLÆR.....	10013	9447	11513	8046	11560	10348	10298	9689
22	STOFFER, GARN O.L.	579	516	505	507	638	725	518	610
23	SKOTØY OG SKOREPARASJONER.....	2118	2067	2459	1803	2494	2183	2217	1634
3	BOLIG, LYS OG BRENSEL.....	48993	48826	55473	44322	52372	47252	49992	47307
31	BOLIG- OG VEDLIKEHOLDsutgifter.....	39071	38995	45749	34418	42530	37406	39628	37102
32	LYS OG BRENSEL.....	9922	9831	9724	9904	9842	9846	10364	10205
4	MØBLER OG HUSHOLDNINGSARTIKLER.....	17652	17487	20111	15715	20025	16808	16162	18021
41	MØBLER OG GULVTEPPER.....	4380	4383	4791	4106	5430	4188	3639	3940
42	TEKSTILER, UTSTYRSVARER OG PRYDGJENSTANDER...	2097	2120	2917	1580	2123	1860	1908	2551
43	KOMFYRER, KJØLESKAP OG ANNET ELEKTRISK UTSTYR	2832	2864	2956	2806	3127	2690	2292	3007
44	DEKKETØY, GLASS OG KJØKKENUTSTYR.....	1809	1439	1568	1355	2390	2125	1827	2163
45	DIVERSE HUSHOLDNINGSARTIKLER OG TJENESTER....	3013	3221	3533	3009	3184	2678	2522	2846
46	LEID HJELP TIL HJEMMET.....	3521	3460	4346	2859	3771	3267	3974	3514
5	HELSEPLEIE.....	4886	5122	5682	4741	6760	3597	3553	4697
51	HELSEPLEIE.....	4886	5122	5682	4741	6760	3597	3553	4697
6	REISER OG TRANSPORT.....	43008	42706	47871	39209	42646	40341	43426	49324
61	KJØP AV TRANSPORTMIDLER.....	13268	12587	14205	11492	12333	13008	14615	17039
62	DRIFT OG VEDLIKEHOLD AV TRANSPORTMIDLER.....	19238	20078	20673	19675	20400	16379	20309	17733
63	BRUK AV OFFENTLIGE TRANSPORTMIDLER.....	6851	6295	8887	4540	7192	7350	5175	9671
64	PORTO OG TELEFON.....	3651	3746	4106	3502	2721	3604	3327	4881
7	FRITIDSSYSLER OG UTDANNING.....	22769	23854	26714	21919	22281	22198	19367	22414
71	FRITIDSUTSTYR.....	10975	11653	12986	10755	11361	10618	8551	10056
72	OFFENTLIGE FORESTILLINGER OG ANDRE TJENESTER.	5690	5624	5862	5462	5723	5590	5543	6282
73	BØKER, AVISER OG TIDSSKRIFTER.....	4265	4366	5022	3921	4153	4262	4081	4108
74	SKOLEGANG.....	1839	2211	2844	1781	1044	1728	1192	1968
8	ANDRE VARER OG TJENESTER.....	18163	18781	22509	16256	20499	16664	16448	16223
81	PERSONLIG HYGIENE.....	4271	4243	4722	3921	4885	4336	3496	4145
82	REISEEFFEKTER, UR OG SMYKKER.....	1627	1661	2113	1357	2171	1335	1274	1558
83	RESTAURANTER, HOTELL OG SELSKAPSRISER.....	11282	11701	14985	9473	12515	10170	10648	10141
84	TJENESTER FRA FINANSINSTITUSJONER.....	210	258	184	308	120	264	54	152
85	ANDRE TJENESTER.....	773	918	505	1197	808	559	976	227
	TALLET PÅ HUSHOLDNINGER	3957	1837	715	1122	592	741	374	413
	ANDEL AV HUSHOLDNINGER. PROSENT.....	100,0	48,3	19,5	28,8	14,1	18,1	9,3	10,1
	PERSONER PR. HUSHOLDNING.....	2,30	2,22	2,19	2,24	2,42	2,36	2,31	2,33

etter vare- og tjenestegruppe. 1993-1995. 1995-priser

BOSTEDSSTRØK			
SPREDTBYGD STRØK	TETTBYGD STRØK (UTENOM OSLO, BERGEN OG TRONDHEIM)	OSLO, BERGEN OG TRONDHEIM	VARE- NR. VARE- OG TJENESTEGRUPPE
KRONER			
173403	212027	209651	FORBRUKSUTGIFT I ALT
27474	28971	26687	0 MATVARER
3212	3280	2998	00 MEL, GRYN OG BAKERVERER
6290	6647	6156	01 KJØTT OG KJØTTVARER
1579	1927	1968	02 FISK OG FISKEVARER
5572	5382	4450	03 MELK, FLØTE, OST OG EGG
890	823	612	04 SPISEFETT OG OLJER
3910	4251	4156	05 GRØNNSAKER, FRUKT OG BÆR
918	1042	831	06 POTETER OG VARER AV POTETER
333	287	149	07 SUKKER
1201	1176	957	08 KAFFE, TE, KAKAO OG KOKESJOKOLADE
3569	4156	4410	09 ANDRE MATVARER
6188	7985	9030	1 DRIKKEVARER OG TOBAKK
3356	4777	5914	11 DRIKKEVARER
2832	3208	3116	12 TOBAKK
10043	13397	13132	2 KLÆR OG SKOTØY
7777	10590	10356	21 KLÆR
626	609	448	22 STOFFER, GARN O.L.
1640	2198	2328	23 SKOTØY OG SKOREPARASJONER
37577	51144	53173	3 BOLIG, LYS OG BRENSEL
27387	40808	44753	31 BOLIG- OG VEDLIKEHOLDSUTGIFTER
10190	10336	8420	32 LYS OG BRENSEL
14224	18684	17714	4 MØBLER OG HUSHOLDNINGSARTIKLER
3570	4657	4303	41 MØBLER OG GULVTEPPER
1655	2093	2521	42 TEKSTILER, UTSTYRSVARER OG PRYDGJENSTANDER
2569	2958	2682	43 KOMFYRER, KJØLESKAP OG ANNET ELEKTRISK UTSTYR
1376	2050	1473	44 DEKKETØY, GLASS OG KJØKKENUTSTYR
2602	3188	2868	45 DIVERSE HUSHOLDNINGSARTIKLER OG TJENESTER
2452	3738	3867	46 LEID HJELP TIL HJEMMET
3664	5343	4649	5 HELSEPLEIE
3664	5343	4649	51 HELSEPLEIE
39415	44603	41533	6 REISER OG TRANSPORT
12586	13810	12259	61 KJØP AV TRANSPORTMIDLER
19077	20454	15704	62 DRIFT OG VEDLIKEHOLD AV TRANSPORTMIDLER
4579	6776	9203	63 BRUK AV OFFENTLIGE TRANSPORTMIDLER
3173	3563	4367	64 PORTO OG TELEFON
20863	23231	23143	7 FRITIDSSYSLER OG UTDANNING
10835	11376	9888	71 FRITIDSUTSTYR
5057	5840	5829	72 OFFENTLIGE FORESTILLINGER OG ANDRE TJENESTER
3493	4369	4663	73 BØKER, AVISER OG TIDSSKRIFTER
1478	1646	2763	74 SKOLEGANG
13955	18669	20590	8 ANDRE VARER OG TJENESTER
3261	4456	4665	81 PERSONLIG HYGIENE
1159	1756	1674	82 REISEEFFEKTER, UR OG SMYKKER
7751	11712	13292	83 RESTAURANTER, HOTELL OG SELSKAPSPREISER
159	210	260	84 TJENESTER FRA FINANSINSTITUSJONER
1625	535	699	85 ANDRE TJENESTER
804	2508	645	TALLET PÅ HUSHOLDNINGER
18,8	61,0	20,1	ANDEL AV HUSHOLDNINGER. PROSENT
2,40	2,36	2,00	PERSONER PR. HUSHOLDNING

Prisindeks, bruktbolig, 2. kv. 1996

Tabell 1. Prisindeks for bruktbolig. Selveier. 1991=100

	I alt	Oslo m/Bærum	Resten av Akershus	Stavanger, Bergen og Trondheim	Resten av landet
Bruktbolig i alt					
1991	100,0	100,0	100,0	100,0	100,0
1992	95,0	94,6	92,7	96,6	95,3
1993	95,8	96,9	92,4	101,9	94,5
1994	108,3	117,4	104,9	116,1	103,4
1995	116,5	124,3	116,1	124,9	111,3
1995					
1. kvartal	111,8	118,5	111,3	119,5	106,8
2. kvartal	115,9	121,7	114,1	124,0	112,0
3. kvartal	118,4	127,7	118,3	125,2	113,0
4. kvartal	119,9	129,2	120,7	130,8	113,3
1996					
1. kvartal	120,6	130,9	123,4	127,3	114,5
2. kvartal	125,8	139,2	129,8	132,9	118,7
Eneboliger					
1991	100,0	100,0	100,0	100,0	100,0
1992	95,8	99,4	95,3	98,7	95,2
1993	96,6	106,8	94,1	104,1	95,1
1994	106,6	120,6	103,5	118,4	104,4
1995	115,4	138,0	115,5	128,5	111,8
1995					
1. kvartal	111,1	132,5	110,1	124,3	107,7
2. kvartal	115,8	135,3	116,7	127,9	112,7
3. kvartal	117,7	144,3	116,1	129,0	114,3
4. kvartal	116,8	139,7	118,9	132,8	112,6
1996					
1. kvartal	118,3	141,9	122,1	126,9	114,8
2. kvartal	123,6	150,1	132,4	135,9	118,9
Småhus					
1991	100,0	100,0	100,0	100,0	100,0
1992	95,4	98,0	91,2	96,2	95,7
1993	95,7	98,2	90,9	102,4	93,2
1994	108,8	123,2	105,5	116,4	101,8
1995	118,5	129,3	117,9	125,7	111,1
1995					
1. kvartal	113,3	122,7	113,6	122,1	106,0
2. kvartal	118,0	126,3	114,0	126,3	112,4
3. kvartal	119,2	132,7	122,5	123,6	110,6
4. kvartal	123,4	135,3	121,5	130,8	115,3
1996					
1. kvartal	121,3	136,8	117,8	124,9	116,0
2. kvartal	127,5	148,6	126,8	133,7	119,1
Blokkdelligheter					
1991	100,0	100,0	100,0	100,0	100,0
1992	93,0	92,4	89,9	93,9	95,0
1993	94,3	93,7	90,4	99,0	92,9
1994	111,2	115,4	107,6	113,4	101,1
1995	116,8	119,9	115,0	119,8	107,8
1995					
1. kvartal	111,5	114,9	111,6	111,0	102,9
2. kvartal	114,2	117,5	108,3	116,9	105,9
3. kvartal	119,1	122,3	117,2	123,2	108,9
4. kvartal	122,2	124,7	122,9	128,2	113,4
1996					
1. kvartal	123,7	127,0	132,5	130,0	110,8
2. kvartal	128,4	134,4	129,0	129,9	116,9

Prisindeks, bruktbolig, 2. kv. 1996

Tabell 2. Prisindeks for bruktbolig. Borettslag. 1991=100

	I alt	Oslo	Akershus	Stavanger, Bergen og Trondheim	Resten av landet
Bruktbolig i alt					
1994					
1. kvartal	103,7	112,9	97,3	108,7	89,6
2. kvartal	109,3	119,7	102,1	112,6	96,1
3. kvartal	112,0	116,2	107,3	118,5	101,5
4. kvartal	111,7	116,4	106,9	115,9	103,4
1995					
1. kvartal	110,4	116,0	101,9	115,5	100,9
2. kvartal	116,0	121,8	112,5	121,5	104,7
3. kvartal	116,2	121,7	114,6	121,1	106,7
4. kvartal	117,1	122,8	115,9	120,7	108,5
1996					
1. kvartal	121,0	129,4	117,2	126,6	108,5
2. kvartal	127,0	141,0	124,9	129,0	112,1
Småhus					
1994					
1. kvartal	101,7	110,8	106,2	112,7	92,2
2. kvartal	104,1	112,6	99,3	114,5	97,1
3. kvartal	109,1	113,5	108,9	117,5	103,4
4. kvartal	110,0	116,6	109,8	114,8	105,5
1995					
1. kvartal	109,5	113,4	103,8	121,3	103,3
2. kvartal	114,5	116,4	119,0	122,7	108,6
3. kvartal	113,6	116,8	118,5	121,2	107,5
4. kvartal	114,8	118,6	118,8	122,8	108,6
1996					
1. kvartal	115,3	123,3	119,7	121,7	108,5
2. kvartal	121,4	127,1	125,2	131,2	113,6
Blokkleiligheter					
1994					
1. kvartal	104,3	113,1	90,6	107,6	87,5
2. kvartal	110,9	120,6	104,1	112,2	95,4
3. kvartal	113,0	116,6	106,1	118,7	100,0
4. kvartal	112,5	116,3	104,8	116,2	101,8
1995					
1. kvartal	110,7	116,4	100,5	114,0	99,0
2. kvartal	116,6	122,5	107,8	121,2	101,5
3. kvartal	117,7	122,4	111,8	121,0	106,1
4. kvartal	118,4	123,4	113,7	120,1	108,4
1996					
1. kvartal	123,8	130,2	115,4	127,9	108,5
2. kvartal	129,7	142,9	124,8	128,5	110,8

Kilde: A/L Norske Boligbyggelags Landsforbund.

Tabell 3. Boligeiendommer med bygning, omsatt i fritt salg, etter prissoner

	I alt	Oslo m/Bærum	Resten av Akershus	Stavanger, Bergen og Trondheim	Resten av landet
1993					
1. kvartal	6502	1237	640	909	3716
2. kvartal	8507	1392	758	1431	4926
3. kvartal	11287	1718	1080	1644	6845
4. kvartal	11257	2021	1299	1695	6242
1994					
1. kvartal	8169	1524	757	1237	4651
2. kvartal	10660	1983	1025	1428	6224
3. kvartal	13162	2476	1321	1671	7694
4. kvartal	12611	2557	1349	1682	7023
1995					
1. kvartal	8968	1897	876	1194	5001
2. kvartal	10912	2081	1055	1528	6248
3. kvartal	13830	2728	1354	1960	7789
4. kvartal	13399	2860	1440	1633	7466
1996					
1. kvartal	9388	1956	934	1222	5276
2. kvartal*	11951	2100	1077	1561	7213

* Foreløpige tall.

Utenriksregnskap, juli 1996

Tabell 1. Driftsregnskap. Millioner kroner

	Mai		Juni		Juli		Januar-Juli	
	1995	1996	1995	1996	1995	1996	1995	1996
Varer og tjenester								
Eksport i alt	30 524	33 068	28 776	32 286	29 268	32 036	204 864	228 558
Varer	23 425	25 416	20 807	24 896	21 143	23 528	154 092	175 887
Råolje og naturgass	9 234	12 254	8 969	11 948	8 428	11 693	64 431	82 657
Skip	1 929	720	874	524	2 320	146	7 186	3 473
Oljevirkosomhet, diverse varer	20	170	21	20	20	17	144	295
Andre varer	12 242	12 272	10 943	12 404	10 375	11 672	82 331	89 462
Tjenester	7 099	7 652	7 969	7 390	8 125	8 508	50 772	52 671
Bruttofrakter	3 825	4 027	3 947	3 667	3 598	3 863	26 350	26 929
Oljevirkosomhet, diverse tjenester	53	59	52	59	51	60	363	414
Oljeboring	92	87	103	63	87	129	704	632
Rørtransport	157	243	172	210	159	228	1 223	1 649
Reisetrafikk	1 067	1 111	1 612	1 433	2 185	2 077	8 954	8 683
Samferdsel	672	719	733	814	661	803	4 431	5 282
Finans- og forretningstjenester	989	1 160	1 092	906	1 149	1 120	7 046	7 226
Tjenester ellers	244	246	258	238	235	228	1 701	1 856
Import i alt	25 944	25 099	25 579	26 424	23 217	26 356	167 742	177 851
Varer	19 256	18 425	18 089	19 558	15 119	17 983	120 389	130 874
Skip	523	273	813	120	98	34	3 715	1 682
Oljevirkosomhet, diverse varer	344	557	330	2 222	536	569	2 393	5 887
Andre varer	18 389	17 595	16 946	17 216	14 485	17 380	114 281	123 305
Tjenester	6 688	6 674	7 490	6 866	8 098	8 373	47 353	46 977
Driftsutgifter skipsfart, ekskl. bunkers	1 572	1 698	1 675	1 669	1 459	1 810	11 248	11 882
Oljevirkosomhet, diverse tjenester	518	364	518	364	437	264	2 665	2 151
Driftsutgifter oljeboring, ekskl. bunkers	102	92	157	94	109	83	677	737
Reisetrafikk	1 824	1 961	2 436	2 375	3 666	3 847	14 540	15 445
Samferdsel	393	322	437	353	364	357	2 639	2 308
Finans- og forretningstjenester	1 178	1 503	1 161	1 274	998	1 183	8 475	8 812
Tjenester ellers	1 101	734	1 106	737	1 065	829	7 109	5 642
Vare- og tjenestebalansen¹	4 580	7 969	3 197	5 862	6 051	5 680	37 122	50 707
Renter og stønader mv.								
Fra utlandet	2 555	3 327	2 491	2 956	2 940	3 261	18 011	23 132
Lønn	100	100	100	100	100	100	700	700
Renteinntekter	1 894	1 983	1 809	1 692	1 878	1 964	12 701	13 639
Aksjeutbytte mv.	135	115	429	185	76	127	1 001	1 592
Reinvestert fortjeneste	-209	274	-457	214	-111	307	-1 335	1 146
Løpende overføringer	635	855	610	765	997	763	4 944	6 055
Til utlandet	5 479	5 635	5 120	5 506	3 948	4 459	34 009	36 358
Lønn	292	323	294	323	287	326	2 049	2 201
Renteutgifter	2 327	2 257	2 420	2 094	1 256	1 254	14 751	13 609
Aksjeutbytte mv.	1 800	2 468	606	580	125	793	7 109	7 107
Reinvestert fortjeneste	-712	-1 166	243	675	662	389	-1 160	1 568
Løpende offentlige overføringer	562	633	562	633	535	633	3 745	4 098
Andre løpende overføringer	1 210	1 120	995	1 201	1 083	1 064	7 515	7 775
Rente- og stønadsbalansen¹	-2 924	-2 308	-2 629	-2 550	-1 008	-1 198	-15 998	-13 226
Driftsbalansen overfor utlandet¹	1 656	5 661	568	3 312	5 043	4 482	21 124	37 481
Kapitaloverføringer fra utlandet	34	46	37	53	37	63	231	374
Kapitaloverføringer til utlandet	56	67	61	61	62	75	391	446
Netto finansinvestering	1 634	5 640	544	3 304	5 018	4 470	20 964	37 409
Memo: Skipsfartens netto frakttinntekter	1 716	1 764	1 712	1 440	1 628	1 464	11 288	11 095

¹ Positive tall angir overskudd, negative tall angir underskudd.

Utenriksregnskap, juli 1996

Tabell 2. Kapitalregnskap. Millioner kroner

	Mai		Juni		Juli		Januar-Juli	
	1995	1996	1995	1996	1995	1996	1995	1996
Norske investeringer i utlandet i alt . . .	5 022	4 380	746	10 548	-3 029	-7 429	14 251	55 608
Direkte investeringer i utlandet	-158	12 806	-112	1 172	-595	-247	2 413	15 859
Aksjer og andeler	422	11 967	135	158	-401	-157	2 179	14 644
Reinvestert fortjeneste	-209	274	-457	214	-111	307	-1 335	1 146
Annen kapital	-371	565	210	800	-83	-397	1 569	69
Porteføljeinvesteringer i utlandet	3 985	-511	3 227	212	-580	-1 356	15 899	2 205
Aksjer og andeler	55	-990	371	417	411	736	673	932
Banker	87	-16	-25	-12	-67	25	341	-115
Andre sektorer	-32	-974	396	429	478	711	332	1 047
Andre verdipapirer	3 930	479	2 856	-205	-991	-2 092	15 226	1 273
Banker	304	617	423	-83	-392	549	452	2 627
Andre sektorer	3 626	-138	2 433	-122	-599	-2 641	14 774	-1 354
Andre finansinvesteringer i utlandet	4 118	-16 074	-4 806	-3 039	-1 515	1 022	-2 408	7 833
Varekreditter	-3 412	-4 136	-2 484	-803	-66	-2 726	-7 397	-14 380
Lån til utlandet	654	467	2 037	541	-79	-388	4 442	5 837
Banker	1 028	297	581	786	-478	-263	2 967	6 540
Andre sektorer	-374	170	1 456	-245	399	-125	1 475	-703
Kontanter og innskudd	4 283	-13 271	-3 750	-2 773	-2 164	1 529	-239	8 130
Banker	5 037	-10 809	-4 414	-1 294	-99	-738	3 146	4 744
Andre sektorer	-754	-2 462	664	-1 479	-2 065	2 267	-3 385	3 386
Annen kapital	2 593	866	-609	-4	794	2 607	786	8 246
Internasjonale reserver	-2 923	8 159	2 437	12 203	-339	-6 848	-1 653	29 711
Trekkrettigheter IMF	251	13	-816	-220	389	1 399	41	713
Reserveposisjon IMF	280	117	251	51	469	-33	3 657	70
Utenlandsk valuta	-3 454	8 029	3 002	12 372	-1 197	-8 214	-5 351	28 928
Utenlandske investeringer i Norge i alt	4 879	-160	297	12 081	-4 711	-5 689	14 918	44 681
Direkte investeringer i Norge	-980	-2 408	1 447	777	-181	143	4 620	3 932
Aksjer og andeler	192	69	244	868	12	43	1 253	6 062
Reinvestert fortjeneste	-712	-1 167	243	674	662	389	-1 160	1 563
Annen kapital	-460	-1 310	960	-765	-855	-289	4 527	-3 693
Porteføljeinvesteringer i Norge	1 824	-94	-421	7 547	4 508	-5 511	4 768	-9 553
Aksjer og andeler	2 031	1 207	334	470	1 173	-232	2 402	2 058
Banker	927	166	43	160	55	776	-162	1 556
Andre sektorer	1 104	1 041	291	310	1 118	-1 008	2 564	502
Andre verdipapirer	-207	-1 301	-755	7 077	3 335	-5 279	2 366	-11 611
Banker	-275	-3 462	1	-247	23	7	-2 149	-3 499
Andre sektorer	68	2 161	-756	7 324	3 312	-5 286	4 515	-8 112
Andre finansinvesteringer i Norge	4 035	2 342	-729	3 757	-9 038	-321	5 530	50 302
Varekreditter	86	-191	418	752	-257	-11	436	1 099
Lån fra utlandet	6 564	2 866	-3 036	-5 359	-3 501	-2 093	2 251	10 832
Norges Bank	6 901	-2 233	-6 836	3 099	-730	-2 637	-2 780	1 312
Banker	-207	2 889	-78	1 365	-33	-234	-375	5 682
Andre sektorer	-130	2 210	3 878	-9 823	-2 738	778	5 406	3 838
Kontanter og innskudd	-1 718	448	2 329	6 450	-5 627	444	2 724	33 131
Norges Bank	-46	-41	166	58	-69	77	10	62
Banker	-1 672	489	2 163	6 392	-5 558	367	2 714	33 069
Annen kapital	-897	-781	-440	1 914	347	1 339	119	5 240
Ufordelte kapitaltransaksjoner og statistiske avvik, netto	1 491	1 100	95	4 837	3 336	6 210	21 631	26 482
Netto finansinvestering	1 634	5 640	544	3 304	5 018	4 470	20 964	37 409
Omvurderinger, netto	-1 790	-1 782	-194	-2 931	961	-3 718	7 628	-2 308
Endring i Norges nettofordringer . . .	-156	3 858	350	373	5 979	752	28 592	35 101

Utenriksregnskap, juli 1996

Tabell 3. Driftsregnskap. Månedstall jan.-juli 1996. Millioner kroner

	Jan.96	Feb.96	Mar.96	Apr.96	Mai.96	Jun.96	Jul.96
Varer og tjenester							
Eksport i alt	32 729	31 272	33 989	33 178	33 068	32 286	32 036
Varer	25 251	24 346	26 689	25 761	25 416	24 896	23 528
Råolje og naturgass	11 457	10 686	11 859	12 760	12 254	11 948	11 693
Skip	363	683	776	261	720	524	146
Oljevirksomhet, diverse varer	23	21	26	18	170	20	17
Andre varer	13 408	12 956	14 028	12 722	12 272	12 404	11 672
Tjenester	7 478	6 926	7 300	7 417	7 652	7 390	8 508
Bruttofrakter	4 032	3 559	3 852	3 929	4 027	3 667	3 863
Oljevirksomhet, diverse tjenester	59	59	59	59	59	59	60
Oljeboring	80	82	89	102	87	63	129
Rørtransport	242	238	256	232	243	210	228
Reisetrafikk	1 033	1 025	1 120	884	1 111	1 433	2 077
Samferdsel	636	720	671	919	719	814	803
Finans- og forretningstjenester	1 123	917	932	1 068	1 160	906	1 120
Tjenester ellers	273	326	321	224	246	238	228
Import i alt	24 171	24 078	26 724	24 999	25 099	26 424	26 356
Varer	18 114	18 293	20 081	18 420	18 425	19 558	17 983
Skip	603	299	252	101	273	120	34
Oljevirksomhet, diverse varer	662	652	663	562	557	2 222	569
Andre varer	16 849	17 342	19 166	17 757	17 595	17 216	17 380
Tjenester	6 057	5 785	6 643	6 579	6 674	6 866	8 373
Driftsutgifter skipsfart, ekskl. bunkers	1 666	1 611	1 676	1 752	1 698	1 669	1 810
Oljevirksomhet, diverse tjenester	265	265	265	364	364	364	264
Driftsutgifter oljeboring, ekskl. bunkers	59	78	225	106	92	94	83
Reisetrafikk	1 619	1 650	1 976	2 017	1 961	2 375	3 847
Samferdsel	308	302	313	353	322	353	357
Finans- og forretningstjenester	1 321	1 064	1 265	1 202	1 503	1 274	1 183
Tjenester ellers	819	815	923	785	734	737	829
Vare- og tjenestebalansen¹	8 558	7 194	7 265	8 179	7 969	5 862	5 680
Renter og stønader mv.							
Fra utlandet	3 928	2 994	3 567	3 099	3 327	2 956	3 261
Lønn	100	100	100	100	100	100	100
Renteinntekter	2 419	1 627	2 137	1 817	1 983	1 692	1 964
Aksjeutbytte mv.	296	50	729	90	115	185	127
Reinvestert fortjeneste	68	312	-337	308	274	214	307
Løpende overføringer	1 045	905	938	784	855	765	763
Til utlandet	4 922	5 869	4 796	5 171	5 635	5 506	4 459
Lønn	302	300	302	325	323	323	326
Renteutgifter	1 757	2 828	1 615	1 804	2 257	2 094	1 254
Aksjeutbytte mv.	1 551	308	418	989	2 468	580	793
Reinvestert fortjeneste	-439	875	849	385	-1 166	675	389
Løpende offentlige overføringer	522	522	522	633	633	633	633
Andre løpende overføringer	1 229	1 036	1 090	1 035	1 120	1 201	1 064
Rente- og stønadsbalansen¹	-994	-2 875	-1 229	-2 072	-2 308	-2 550	-1 198
Driftsbalansen overfor utlandet¹	7 564	4 319	6 036	6 107	5 661	3 312	4 482
Kapitaloverføringer fra utlandet	48	58	58	48	46	53	63
Kapitaloverføringer til utlandet	65	59	58	61	67	61	75
Netto finansinvestering	7 547	4 318	6 036	6 094	5 640	3 304	4 470
Memo: Skipsfartens netto fraktinntekter.	1 808	1 403	1 616	1 600	1 764	1 440	1 464

¹ Positive tall angir overskudd, negative tall angir underskudd.

Utenriksregnskap, juli 1996

Tabell 4. Kapitalregnskap. Månedstall jan.-juli 1996. Millioner kroner

	Jan.96	Feb.96	Mar.96	Apr.96	Mai.96	Jun.96	Jul.96
Norske investeringer i utlandet i alt.	17 512	2 992	10 837	16 768	4 380	10 548	-7 429
Direkte investeringer i utlandet	19	1 844	884	-619	12 806	1 172	-247
Aksjer og andeler	803	235	1 732	-94	11 967	158	-157
Reinvestert fortjeneste	68	312	-337	308	274	214	307
Annen kapital	-852	1 297	-511	-833	565	800	-397
Porteføljeinvesteringer i utlandet	6 264	447	-3 155	304	-511	212	-1 356
Aksjer og andeler	-31	238	229	333	-990	417	736
Banker	-68	-26	-6	-12	-16	-12	25
Andre sektorer	37	264	235	345	-974	429	711
Andre verdipapirer	6 295	209	-3 384	-29	479	-205	-2 092
Banker	-761	1 268	-195	1 232	617	-83	549
Andre sektorer	7 056	-1 059	-3 189	-1 261	-138	-122	-2 641
Andre finansinvesteringer i utlandet	10 424	-2 392	6 988	10 904	-16 074	-3 039	1 022
Varekreditter	-2 578	-1 341	-974	-1 822	-4 136	-803	-2 726
Lån til utlandet	2 425	-1 840	1 883	2 749	467	541	-388
Banker	2 136	-553	2 184	1 953	297	786	-263
Andre sektorer	289	-1 287	-301	796	170	-245	-125
Kontanter og innskudd	8 804	-1 437	5 072	10 206	-13 271	-2 773	1 529
Banker	7 747	-2 981	3 427	9 392	-10 809	-1 294	-738
Andre sektorer	1 057	1 544	1 645	814	-2 462	-1 479	2 267
Annen kapital	1 773	2 226	1 007	-229	866	-4	2 607
Internasjonale reserver	805	3 093	6 120	6 179	8 159	12 203	-6 848
Trekkrettigheter IMF	-588	-28	-34	171	13	-220	1 399
Reserveposisjon IMF	-45	52	-25	-47	117	51	-33
Utenlandsk valuta	1 438	3 069	6 179	6 055	8 029	12 372	-8 214
Utenlandske investeringer i Norge i alt.	14 070	1 349	1 563	21 467	-160	12 081	-5 689
Direkte investeringer i Norge	148	1 146	2 634	1 492	-2 408	777	143
Aksjer og andeler	94	478	4 484	26	69	868	43
Reinvestert fortjeneste	-439	874	848	384	-1 167	674	389
Annen kapital	493	-206	-2 698	1 082	-1 310	-765	-289
Porteføljeinvesteringer i Norge	-7 060	-9 884	-765	6 214	-94	7 547	-5 511
Aksjer og andeler	-1 975	-1 028	387	3 229	1 207	470	-232
Banker	39	-22	546	-109	166	160	776
Andre sektorer	-2 014	-1 006	-159	3 338	1 041	310	-1 008
Andre verdipapirer	-5 085	-8 856	-1 152	2 985	-1 301	7 077	-5 279
Banker	-555	-29	103	684	-3 462	-247	7
Andre sektorer	-4 530	-8 827	-1 255	2 301	2 161	7 324	-5 286
Andre finansinvesteringer i Norge	20 982	10 087	-306	13 761	2 342	3 757	-321
Varekreditter	561	109	142	-263	-191	752	-11
Lån fra utlandet	3 959	9 202	-4 997	7 254	2 866	-5 359	-2 093
Norges Bank	-94	-381	2 603	955	-2 233	3 099	-2 637
Banker	675	769	-14 770	14 988	2 889	1 365	-234
Andre sektorer	3 378	8 814	7 170	-8 689	2 210	-9 823	778
Kontanter og innskudd	15 859	819	2 936	6 175	448	6 450	444
Norges Bank	194	-176	-46	-4	-41	58	77
Banker	15 665	995	2 982	6 179	489	6 392	367
Annen kapital	603	-43	1 613	595	-781	1 914	1 339
Ufordelte kapitaltransaksjoner og statistiske avvik, netto	4 105	2 675	-3 238	10 793	1 100	4 837	6 210
Netto finansinvestering	7 547	4 318	6 036	6 094	5 640	3 304	4 470
Omvurderinger, netto	5 742	-6 543	5	6 919	-1 782	-2 931	-3 718
Endring i Norges nettofordringer	13 289	-2 225	6 041	13 013	3 858	373	752

Årsstatistikk for oljevirksomheten, 1995

Tabell 1. Hovedtall for Utvinning av råolje og naturgass¹. 1991-1995

	1991	1992	1993	1994	1995
Sysselsatte	15 830	16 119	17 338	16 878	16 498
Til havs	5 006	5 118	5 399	5 041	5 064
På land	10 824	11 001	11 939	11 837	11 434
			Mill. kr		
Lønnskostnader	7 722	8 514	9 587	9 937	9 789
Til havs	2 663	2 626	2 918	2 851	2 721
På land	5 059	5 888	6 670	7 086	7 068
Bruttoproduksjonsverdi	114 314	115 499	124 340	126 619	132 310
Av dette					
Verdi av produksjon for egen regning	103 917	104 435	110 512	113 818	120 325
Vareinnsats	24 833	26 350	30 377	27 507	26 751
Av dette					
Felt i drift	16 243	17 611	17 806	17 174	17 187
Ikke-operatørkostnader	3 190	3 375	4 736	3 569	3 107
Bearbeidingsverdi	89 482	89 149	93 963	99 113	105 559
Avgifter i alt	11 866	10 070	10 931	9 819	9 149
Av dette					
Produksjonsavgift	10 300	8 729	8 894	7 459	6 718
CO2-avgift	1 566	1 341	2 037	2 360	2 431
Bearbeidingsverdi til faktorpris	77 616	79 079	83 031	89 294	96 410
Påløpte investeringer	37 693	44 785	50 886	46 042	42 496

¹ Definisjonen av næringen er endret fra og med 1993. Dette bidrar imidlertid bare til en ubetydelig del av endringen i tallene for sysselsetting og lønnskostnader på land, bruttoproduksjonsverdi, vareinnsats og realinvesteringer i 1993 sammenlignet med tidligere år.

Årsstatistikk for oljevirkksomheten, 1995

Tabell 2. Vareinnsats for Felt i drift. 1991 - 1995. Mill. kr

	1991	1992	1993	1994	1995
FELT I DRIFT I ALT	16 243	17 611	17 806	17 174	17 187
Vareforbruk	2 084	2 429	2 232	2 358	1 762
Vedlikehold	3 465	4 307	3 672	3 602	3 388
Materialer	905	1 012	1 071	1 159	1 174
Styring, inspeksjon; oppfølging	208	666	548	715	548
Brønner	685	734	855	586	588
Undervannsarbeider	129	224	134	128	112
Overflatebehandling	224	251	223	240	116
Reparasjoner	786	891	980	940	1 018
Annet	1 102	1 481	1 205	1 241	953
Av dette: kostnader egne ansatte ¹	574	952	1 344	1 408	1 121
Leie av driftsmidler	486	370	515	387	216
Tjenesteforbruk	6 572	6 400	6 750	6 123	7 270
Helikoptertransport	651	642	626	551	456
Forsyningsskip	604	612	654	635	604
Annen transport og kommunikasjon	117	101	74	60	40
Forpleining	629	435	413	401	427
Teknisk assistanse	356	246	326	285	548
Andre tjenester	4 215	4 313	4 657	4 192	5 197
Indirekte kostnader	3 326	3 601	3 578	3 677	3 510
Lønnskostnader	1 349	1 812	1 442	1 770	1 362
Administrasjons- kostnader	1 977	1 789	2 137	1 907	2 148
Andre kostnader	309	504	1 060	1 029	1 041

¹ Lønnskostnader til egne ansatte inngår i de ulike kostnadsartene under Vedlikehold. Ifølge Nasjonalregnskapets definisjoner skal ikke slike kostnader inngå i vareinnsatsen. Lønnskostnaden til egne ansatte kommer derfor til fradrag i summeringen av kostnadsartene under Vedlikehold.

Årsstatistikk for oljevirkosomheten, 1995

Tabell 3. Hovedtall for Tjenester tilknyttet olje- og gassutvinning¹. 1993-1995

	1993	1994	1995
Sysselsatte	4 173	4 603	4 437
Lønnskostnader	1 534	1 787	1 885
Bruttoproduksjons- verdi	5 303	5 929	6 151
Vareinnsats	3 341	3 778	3 645
Bearbeidingsverdi	1 962	2 150	2 506
Bruttoinvestering	-65	48	44

¹ I denne næringskoden inngår boring av lete-, avgrensings- og produksjonsbrønner m.m. og teknisk tjenesteyting tilknyttet oljevirkosomhet.

Årsstatistikk for oljevirksomheten, 1995

Tabell 4. Hovedtall for Utvinning av råolje og naturgass og Tjenester tilknyttet olje- og gassutvinning . 1993-1995. Mill. kroner

	1993	1994	1995
Sysselsatte	21 511	21 481	20 935
Av dette			
Utvinning av råolje og naturgass	17 338	16 878	16 498
Tjenester tilknyttet olje og gassutvinning	4 173	4 603	4 437
Lønnskostnader	11 121	11 723	11 674
Av dette			
Utvinning av råolje og naturgass	9 587	9 937	9 789
Tjenester tilknyttet olje og gassutvinning	1 534	1 787	1 885
Bruttoproduksjonsverdi			
Gross value of production	129 643	132 548	138 461
Av dette			
Bruttoproduksjonsverdi for utvinning av råolje og naturgass	124 340	126 619	132 310
Bruttoproduksjonsverdi for tjenester tilknyttet olje og gassutvinning	5 303	5 929	6 151
Vareinnsats	33 718	31 285	30 396
Av dette			
Vareinnsats for utvinning av råolje og naturgass	30 377	27 507	26 751
Vareinnsats for tjenester tilknyttet olje og gassutvinning	3 341	3 778	3 645
Bearbeidingsverdi			
Value added	95 925	101 263	108 065
Av dette			
Bearbeidingsverdi for utvinning av råolje og naturgass	93 963	99 113	105 559
Bearbeidingsverdi for tjenester tilknyttet olje og gassutvinning	1 962	2 150	2 506

Årsstatistikk for oljevirkosomheten, 1995

Tabell 5. Hovedtall for Rørtransport . 1991-1995

	1991	1992	1993	1994 ¹	1995
Sysselsatte	527	678	779	656	527
			Mill. kr		
Lønnskostnader	266	317	401	306	264
Bruttoproduksjonsverdi	11 344	11 912	12 902	14 011	13 417
Av dette					
Verdi av produksjon					
for egen regning	11 133	11 900	12 560	13 887	13 298
Vareinnsats	1 266	1 242	1 349	1 414	1 372
Av dette					
Rør i drift	1 161	1 242	1 349	1 414	1 372
Bearbeidingsverdi	10 078	10 670	11 553	12 597	12 045
CO2-avgift	156	241	276	207	150
Bearbeidingsverdi til faktorpris	9 922	10 429	11 277	12 390	11 895
Påløpte investeringer	5 372	4 727	6 693	8 611	6 086

¹ Tallene for 1994 er revidert siden forrige publisering.

Månedlig elektrisitetsstatistikk, august 1996

Tabell 1. Produksjon, import, eksport og forbruk av elektrisk kraft. GWh. Foreløpige tall

	Tolv månedersperioder			Januar-August			August	
	Sep. 1994 t.o.m. Aug. 1995	Sep. 1995 t.o.m. Aug. 1996	Endring i prosent	1995	1996	Endring i prosent	1995	1996
	Østfold	4 328	3 343	-23	2 964	2 363	-20	353
Akershus	823	669	-19	547	464	-15	69	60
Oslo	79	59	-25	53	43	-19	5	5
Hedmark	1 994	1 791	-10	1 305	1 157	-11	89	171
Oppland	5 839	4 897	-16	3 955	3 154	-20	355	238
Buskerud	9 771	8 905	-9	6 316	5 333	-16	534	205
Vestfold	20	14	-28	13	12	-10	0	0
Telemark	13 526	11 175	-17	8 667	6 276	-28	720	363
Aust-Agder	4 512	4 365	-3	2 791	2 459	-12	180	170
Vest-Agder	9 216	7 910	-14	6 393	4 689	-27	382	244
Rogaland	9 860	12 043	22	6 220	8 124	31	461	580
Hordaland	15 042	14 499	-4	9 891	8 116	-18	1 399	674
Sogn og Fjordane	12 933	13 475	4	8 771	8 089	-8	1 207	931
Møre og Romsdal	5 790	5 949	3	4 079	3 709	-9	632	442
Sør-Trøndelag	4 404	4 259	-3	3 088	2 833	-8	283	207
Nord-Trøndelag	3 195	3 081	-4	2 251	1 820	-19	305	127
Nordland	12 900	16 242	26	8 353	10 519	26	1 296	957
Troms	2 276	2 826	24	1 486	1 873	26	109	174
Finnmark	1 253	1 593	27	947	1 026	8	134	137
Svalbard	57	57	1	37	37	0	3	3
Total produksjon	117 818	117 152	-0,6	78 128	72 095	-7,7	8 513	5 981
Vannkraft	117 038	116 421	-0,5	77 611	71 548	-7,8	8 461	5 919
Varmekraft	780	731	-6,3	517	546	5,7	53	62
+ Import	3 195	7 129	123,1	1 953	6 881	252,4	37	1 054
- Eksport	7 525	6 747	-10,3	5 534	3 718	-32,8	898	125
= Brutto forbruk innenlands	113 488	117 534	3,6	74 546	75 258	1,0	7 652	6 910
Forbruk 1) i kraft- intensiv industri 2) ..	27 953	28 763	2,9	18 521	19 164	3,5	2 270	2 445
Prod. av kjemiske råvarer	3 422	3 418	-0,1	2 217	2 261	2,0	279	288
Prod. av jern, stål og ferrolegeringer ..	8 537	8 910	4,4	5 667	5 895	4,0	725	758
Prod. av aluminium og andre metaller	15 995	16 434	2,7	10 637	11 009	3,5	1 265	1 400

1) Målt hos mottakeren.

2) Unntatt tilfeldig kraft til elektrokjeler.

Hotellstatistikk, august 1996

Tabell 1. Hoteller og andre overnattingsbedrifter. Åpne bedrifter og senger, etter bedriftsgruppe og -størrelse. August. 1995 og 1996

	Bedrifter		Senger	
	1995	1996	1995	1996
Alle hotell				
I alt	1128	1134	129638	130605
20 - 49 senger	284	269	10226	9731
50 - 99 "	400	407	28037	28378
100 - 149 "	198	209	23807	25054
150 - 199 "	92	89	15515	15039
200 senger og over	154	160	52053	52403
Byhotell				
I alt	279	287	44335	44287
20 - 49 senger	44	44	1623	1637
50 - 99 "	78	76	5634	5459
100 - 149 "	60	68	7248	8251
150 - 199 "	33	34	5548	5749
200 senger og over	64	65	24282	23191
Landhotell				
I alt	655	652	57037	57485
20 - 49 senger	233	218	8306	7780
50 - 99 "	254	268	17323	18275
100 - 149 "	86	82	10276	9713
150 - 199 "	35	33	5938	5587
200 senger og over	47	51	15194	16130
Turist- og høyfjellshotell				
I alt	194	195	28266	28833
20 - 49 senger	7	7	297	314
50 - 99 "	68	63	5080	4644
100 - 149 "	52	59	6283	7090
150 - 199 "	24	22	4029	3703
200 senger og over	43	44	12577	13082

Tabell 2. Hoteller og andre overnattingsbedrifter. Åpne bedrifter og senger, etter fylke. August. 1995 og 1996

Fylke	Bedrifter		Senger	
	1995	1996	1995	1996
I alt	1128	1134	129638	130605
Østfold	20	20	1596	1614
Akershus	22	23	3698	3741
Oslo	51	55	11211	11947
Hedmark	65	66	5773	5929
Oppland	176	180	21434	22210
Buskerud	118	113	12498	12700
Vestfold	27	27	2975	2932
Telemark	53	52	7057	6990
Aust-Agder	34	35	3870	3851
Vest-Agder	28	30	3752	4071
Rogaland	44	43	5645	5347
Hordaland	105	103	12527	12576
Sogn og Fjordane	76	79	6319	6832
Møre og Romsdal	52	52	6196	4613
Sør-Trøndelag	59	60	7304	7334
Nord-Trøndelag	29	28	2372	2342
Nordland	82	84	7303	7631
Troms	41	39	3743	3933
Finnmark	46	45	4365	4012

Hotellstatistikk, august 1996

Tabell 3. Hoteller og andre overnattingsbedrifter. Gjestedøgn etter bedriftsgruppe og gjestenes nasjonalitet. Januar - august og august. 1995 og 1996

Bedriftsgruppe Nasjonalitet	Januar - august			August		
	1995	1996	Endring	1995	1996	Endring
			Pst.			Pst.
Alle hotell						
I alt	11102657	11387316	3	1715366	1807759	5
Norge	6829363	7076099	4	991641	1061160	7
Utlendinger i alt	4273294	4311217	1	723725	746599	3
Sverige	508329	520239	2	56320	65996	17
Danmark	844639	834827	-1	43269	46069	6
Finland	71673	74069	3	14036	10577	-25
Island	7862	10170	29	1560	1788	15
Storbritannia	329306	346644	5	51097	56245	10
Nederland	218443	220456	1	56917	54725	-4
Tyskland	969050	922551	-5	175344	157512	-10
Frankrike	256849	238227	-7	40741	37645	-8
Spania	51552	85824	66	21866	41008	88
Sveits	61381	63192	3	11970	11800	-1
Italia	100365	109146	9	42913	48471	13
Østerrike	26894	23447	-13	5427	3832	-29
Belgia	24911	31180	25	5956	5863	-2
Portugal	5053	6682	32	2078	2203	6
Hellas	6638	8654	30	2658	3460	30
Irland	1527	3072	101	281	677	141
Luxembourg	1297	1696	31	300	403	34
Tyrkia	1529	2564	68	644	711	10
Polen	6736	9631	43	1359	1975	45
Tsjekkia	9257	10353	12	2268	2438	7
Slovakia	1752	3298	88	286	586	105
Ungarn	2152	3276	52	473	694	47
Europa ellers	94220	100076	6	24499	21771	-11
USA	284549	279266	-2	65036	65236	0
Canada	9329	10584	13	1557	2003	29
Mexico	673	926	38	89	96	8
Latin-Amerika ellers	10657	14844	39	4314	4129	-4
Australia	12161	13441	11	2459	2665	8
New Zealand	1513	1723	14	204	465	128
Japan	126009	141850	13	37956	36259	-4
Asia ellers	57676	93543	62	18104	29343	62
Afrika	5814	6878	18	988	814	-18
Andre land	163498	118888	-27	30756	29140	-5
Byhotell						
I alt	4538090	4857484	7	735838	813353	11
Norge	2945009	3187009	8	405102	465416	15
Utlendinger i alt	1593081	1670475	5	330736	347937	5
Sverige	186765	205429	10	29839	32687	10
Danmark	96532	97403	1	14361	15164	6
Finland	30124	33207	10	6304	4993	-21
Island	4608	6288	36	1032	790	-23
Storbritannia	150241	158135	5	24749	26252	6
Nederland	56086	62266	11	11475	11040	-4
Tyskland	298628	287860	-4	57704	48946	-15
Frankrike	109431	96273	-12	16727	16012	-4
Spania	33861	57222	69	12971	27177	110
Sveits	32734	34423	5	7175	7078	-1
Italia	58445	67229	15	23372	28383	21
Østerrike	11626	10099	-13	2668	1808	-32
Belgia	9124	13837	52	1684	2263	34
Portugal	3382	4959	47	1288	1474	14
Hellas	4191	5700	36	1609	2131	32
Irland	1115	2123	90	208	293	41
Luxembourg	339	667	97	110	80	-27
Tyrkia	1055	1862	76	549	625	14
Polen	3442	6096	77	557	1199	115
Tsjekkia	3326	5071	52	704	899	28
Slovakia	1240	2162	74	245	393	60
Ungarn	1565	2327	49	443	465	5
Europa ellers	65566	79186	21	15886	16822	6
USA	177626	177553	-0	39087	37341	-4
Canada	6373	6936	9	944	1255	33
Mexico	515	826	60	29	88	203
Latin-Amerika ellers	7524	8623	15	3287	2204	-33
Australia	6825	7744	13	1698	1425	-16
New Zealand	659	889	35	141	178	26
Japan	86836	92026	6	26570	24219	-9
Asia ellers	31091	51458	66	8976	15107	68
Afrika	4464	5225	17	547	618	13
Andre land	107742	79371	-26	17797	18528	4

Hotellstatistikk, august 1996

Tabell 3 (forts.). Hoteller og andre overnattingsbedrifter. Gjestedøgn etter bedriftsgruppe og gjestenes nasjonalitet. Januar - august og august. 1995 og 1996

Bedriftsgruppe Nasjonalitet	Januar - august			August		
	1995	1996	Endring	1995	1996	Endring
			Pst.			Pst.
Landhotell						
I alt	3982112	3926938	-1	568816	572696	1
Norge	2340337	2335614	-0	364534	365728	0
Utlendinger i alt	1641775	1591324	-3	204282	206968	1
Sverige	223842	217707	-3	15326	23538	54
Danmark	564638	557285	-1	19956	23302	-17
Finland	34089	32214	-6	6275	4337	-31
Island	1488	2714	82	432	845	96
Storbritannia	93960	88995	-5	11659	13375	15
Nederland	90920	85937	-5	29449	25790	-12
Tyskland	387910	361687	-7	63979	58628	-8
Frankrike	60630	63848	5	11292	10368	-8
Spania	8822	12568	42	3996	5375	35
Sveits	18901	17635	-7	2392	2677	12
Italia	26263	22706	-14	11029	10165	-8
Østerrike	10200	7963	-22	1396	641	-54
Belgia	8463	8436	-0	2560	1603	-37
Portugal	745	912	22	324	325	0
Hellas	887	1035	17	220	265	20
Irland	227	578	155	43	270	528
Luxembourg	384	273	-29	56	49	-13
Tyrkia	274	300	9	21	10	-52
Polen	2324	2125	-9	545	208	-62
Tsjekkia	5334	4163	-22	1440	1308	-9
Slovakia	375	876	134	38	157	313
Ungarn	338	459	36	12	122	917
Europa ellers	14301	10411	-27	4350	1172	-73
USA	38990	39026	0	6777	9440	39
Canada	1827	1987	9	413	522	26
Mexico	77	35	-55	12	4	-67
Latin-Amerika ellers	586	844	44	184	231	26
Australia	1128	1577	40	276	299	8
New Zealand	190	167	-12	16	28	75
Japan	8656	11417	32	2096	2715	30
Asia ellers	11841	14342	21	3282	5156	57
Afrika	766	1052	37	140	42	-70
Andre land	22399	20050	-10	4296	4001	-7
Turist- og høyfjellshotell						
I alt	2582455	2602894	1	410712	421710	3
Norge	1544017	1553476	1	222005	230016	4
Utlendinger i alt	1038438	1049418	1	188707	191694	2
Sverige	97722	97103	-1	11155	9771	-12
Danmark	183469	180139	-2	8952	7603	-15
Finland	7460	8648	16	1457	1247	-14
Island	1766	1168	-34	96	153	59
Storbritannia	85105	99514	17	14689	16618	13
Nederland	71437	72253	1	15993	17895	12
Tyskland	282512	273004	-3	53661	49938	-7
Frankrike	86788	78106	-10	12722	11265	-11
Spania	8869	16034	81	4899	8456	73
Sveits	9746	11134	14	2403	2045	-15
Italia	15657	19211	23	8512	9923	17
Østerrike	5068	5385	6	1363	1383	1
Belgia	7324	8907	22	1712	1997	17
Portugal	926	811	-12	466	404	-13
Hellas	1560	1919	23	829	1064	28
Irland	185	371	101	30	114	280
Luxembourg	574	756	32	134	274	104
Tyrkia	200	402	101	74	76	3
Polen	970	1410	45	257	568	121
Tsjekkia	597	1119	87	124	231	86
Slovakia	137	260	90	3	36	1100
Ungarn	249	490	97	18	107	494
Europa ellers	14353	10479	-27	4263	3777	-11
USA	67933	62687	-8	19172	18455	-4
Canada	1129	1661	47	200	226	13
Mexico	81	65	-20	48	4	-92
Latin-Amerika ellers	2547	5377	111	843	1694	101
Australia	4208	4120	-2	485	941	94
New Zealand	664	667	0	47	259	451
Japan	30517	38407	26	9290	9325	0
Asia ellers	14744	27743	88	5846	9080	55
Afrika	584	601	3	301	154	-49
Andre land	33357	19467	-42	8663	6611	-24

Hotellstatistikk, august 1996

Tabell 4. Hoteller og andre overnattingsbedrifter. Ankomne gjester, gjestedøgn og kapasitetsutnyttning, etter bedriftsgruppe og bedriftsstørrelse. August. 1996

Bedriftsgruppe Bedriftsstørrelse	Ankomne gjester		Gjestedøgn		Kapasitets- utnyttning	
	I alt	Av dette utlendinger	I alt	Av dette utlendinger	Senger	Rom
Alle hotell						Pst.
I alt	1157118	483321	1807759	746599	45,8	58,3
20 - 49 senger	74286	22183	105132	34145	36,0	43,7
50 - 99 "	224375	78524	339144	122640	39,1	47,5
100 - 149 "	213388	77294	331118	113658	43,9	54,3
150 - 199 "	144359	54305	222647	79242	48,2	62,5
200 senger og over	500710	251015	809718	396914	51,4	68,1
Byhotell						
I alt	519514	226491	813353	347937	60,7	72,0
20 - 49 senger	20022	6743	27432	8931	54,6	61,7
50 - 99 "	59700	24226	94318	39233	56,0	66,2
100 - 149 "	93786	31331	145482	46602	57,5	66,1
150 - 199 "	67582	23535	103413	33820	59,0	71,1
200 senger og over	278424	140656	442708	219351	63,9	76,8
Landhotell						
I alt	363765	124480	572696	206968	33,2	44,6
20 - 49 senger	51484	14621	73983	24231	31,9	38,6
50 - 99 "	122851	37570	182740	57700	32,8	40,3
100 - 149 "	49278	13246	83964	24102	29,7	40,0
150 - 199 "	35465	10357	56896	18497	33,0	48,8
200 senger og over	104687	48686	175113	82438	36,6	56,3
Turist- og høyfjellshotell						
I alt	273839	132350	421710	191694	47,5	56,2
20 - 49 senger	2780	819	3717	983	38,2	40,8
50 - 99 "	41824	16728	62086	25707	43,8	47,2
100 - 149 "	70324	32717	101672	42954	46,5	53,7
150 - 199 "	41312	20413	62338	26925	54,4	61,0
200 senger og over	117599	61673	191897	95125	47,7	60,8

Tabell 5. Hoteller og andre overnattingsbedrifter. Ankomne gjester, gjestedøgn og kapasitetsutnyttning, etter bedriftsgruppe. Januar - august og august. 1995 og 1996

Bedriftsgruppe Måned		Ankomne gjester		Gjestedøgn		Kapasitets- utnyttning	
		I alt	Av dette utlendinger	I alt	Av dette utlendinger	Senger	Rom
Alle hotell							Pst.
Januar - august	1995	6875337	2513644	11102657	4273294	40,3	51,7
Januar - august	1996	6795675	2395735	11387316	4311217	40,5	52,0
August	1995	1146422	500706	1715366	723725	43,7	56,8
August	1996	1157118	483321	1807759	746599	45,8	58,3
Byhotell							
Januar - august	1995	2928881	1045981	4538090	1593081	46,6	60,9
Januar - august	1996	3076996	1052079	4857484	1670475	48,7	62,5
August	1995	483204	226847	735838	330736	55,0	69,4
August	1996	519514	226491	813353	347937	60,7	72,0
Landhotell							
Januar - august	1995	2381523	847506	3982112	1641775	34,0	42,4
Januar - august	1996	2197889	756770	3926938	1591324	33,0	41,3
August	1995	378754	130769	568816	204282	33,2	44,0
August	1996	363765	124480	572696	206968	33,2	44,6
Turist- og høyfjellshotell							
Januar - august	1995	1564933	620157	2582455	1038438	42,2	49,5
Januar - august	1996	1520790	586886	2602894	1049418	41,7	49,1
August	1995	284464	143090	410712	188707	47,2	55,7
August	1996	273839	132350	421710	191694	47,5	56,2

Hotellstatistikk, august 1996

Tabell 6. Hoteller og andre overnattingsbedrifter. Gjestedøgn og kapasitetsutnyttning, etter fylke. August. 1995 og 1996

Fylke	1995				1996			
	Gjestedøgn		Kapasitets- utnyttning		Gjestedøgn		Kapasitets- utnyttning	
	I alt	Av dette utlen- dinger	Senger	Rom	I alt	Av dette utlen- dinger	Senger	Rom
		Pst.				Pst.		
I alt	1715366	723725	43,7	56,8	1807759	746599	45,8	58,3
Østfold	23358	9856	48,1	57,1	20698	6098	42,1	52,3
Akershus	65307	27862	57,7	70,8	64393	28069	56,0	71,3
Oslo	248908	137545	73,3	83,5	279552	145712	77,4	88,6
Hedmark	66708	16016	38,9	51,4	59408	18485	33,5	42,5
Oppland	237343	78041	36,2	47,7	262267	98245	38,8	51,7
Buskerud	144473	55234	38,2	49,1	141885	52223	36,5	47,6
Vestfold	33983	5057	37,1	55,4	38431	4064	42,5	57,5
Telemark	77571	20425	37,2	48,4	74298	18824	36,0	46,6
Aust-Agder	34199	12818	28,5	44,0	39082	13999	32,9	48,4
Vest-Agder	40035	9333	42,7	56,2	56828	11201	53,1	61,3
Rogaland	76270	22258	43,7	57,9	79527	25747	48,1	62,3
Hordaland	224496	140900	58,2	68,9	223833	139991	57,9	67,6
Sogn og Fjordane	107259	65102	56,0	59,8	104236	64016	50,7	55,7
Møre og Romsdal	69535	28325	36,5	58,3	74479	28455	52,7	63,5
Sør-Trøndelag	81798	23217	36,8	51,9	99768	27075	44,1	59,6
Nord-Trøndelag	24652	5555	33,8	44,0	26731	4491	36,8	49,4
Nordland	73662	27449	33,9	44,3	77513	28033	34,8	44,7
Troms	42722	16020	37,1	48,4	47083	14104	38,6	48,6
Finnmark	43087	22712	33,2	41,5	37747	17767	32,0	40,4

Tabell 7. Hoteller og andre overnattingsbedrifter. Gjestedøgn og kapasitetsutnyttning, etter fylke. Januar - august. 1995 og 1996

Fylke	1995				1996			
	Gjestedøgn		Kapasitets- utnyttning		Gjestedøgn		Kapasitets- utnyttning	
	I alt	Av dette utlen- dinger	Senger	Rom	I alt	Av dette utlen- dinger	Senger	Rom
		Pst.				Pst.		
I alt	11102657	4273294	40,3	51,7	11387316	4311217	40,5	52,0
Østfold	131210	45126	36,2	46,5	128687	37534	34,9	45,3
Akershus	390041	130535	45,1	61,4	408626	144071	44,7	60,7
Oslo	1450767	659991	56,5	71,1	1573874	688523	59,4	74,4
Hedmark	431952	165009	35,3	42,4	434497	168918	33,7	41,2
Oppland	1767961	795530	39,0	45,8	1842082	836199	39,8	46,5
Buskerud	1201649	482481	42,2	50,1	1142978	476942	39,4	47,2
Vestfold	208774	26789	31,8	47,2	220427	25174	33,6	49,4
Telemark	555919	177163	37,4	44,0	551726	163846	37,3	44,5
Aust-Agder	256636	91221	29,6	39,2	267373	90738	31,8	44,3
Vest-Agder	283894	50980	40,6	52,5	349340	58150	45,9	55,7
Rogaland	511458	127360	38,5	53,4	516110	131704	40,4	55,4
Hordaland	1189472	546131	45,0	57,5	1166870	555920	42,9	54,5
Sogn og Fjordane	465330	236440	41,4	46,9	465569	235141	39,8	45,2
Møre og Romsdal	389111	127134	39,5	51,6	408184	121952	43,4	55,2
Sør-Trøndelag	590908	159774	36,2	50,3	624440	165753	37,7	52,3
Nord-Trøndelag	170558	40233	31,5	43,5	166291	32085	30,6	42,0
Nordland	514078	180974	33,8	46,1	526893	175676	33,1	45,5
Troms	315930	99220	37,6	51,6	349328	90409	37,9	51,1
Finnmark	277009	131203	32,8	43,1	244021	112482	30,1	39,7

Hotellstatistikk, august 1996

Tabell 8. Hoteller og andre overnattingsbedrifter. Gjestedøgn etter formål. Fylke. August. 1995 og 1996

Fylke	1995				1996			
	I alt	Kurs/ konfe- ranse	Yrke	Ferie/ fritid	I alt	Kurs/ konfe- ranse	Yrke	Ferie/ fritid
I alt	1715366	167555	377251	1170560	1807759	184689	380648	1242422
Østfold	23358	4948	7774	10636	20698	5970	6004	8724
Akershus	65307	11256	15956	38095	64393	10948	15993	37452
Oslo	248908	35153	94161	119594	279552	29401	113448	136703
Hedmark	66708	10970	13075	42663	59408	3644	8826	46938
Oppland	237343	14907	10422	212014	262267	30594	9379	222294
Buskerud	144473	13598	10606	120269	141885	17402	9944	114539
Vestfold	33983	10210	8625	15148	38431	11147	7412	19872
Telemark	77571	10062	11165	56344	74298	9208	9524	55566
Aust-Agder	34199	4855	4434	24910	39082	3394	5269	30419
Vest-Agder	40035	3658	11079	25298	56828	4629	12534	39665
Rogaland	76270	5551	40754	29965	79527	8503	40852	30172
Hordaland	224496	11340	46691	166465	223833	11225	40826	171782
Sogn og Fjordane	107259	4584	10936	91739	104236	2939	10193	91104
Møre og Romsdal	69535	3517	16259	49759	74479	5652	15667	53160
Sør-Trøndelag	81798	9055	22969	49774	99768	12100	25721	61947
Nord-Trøndelag	24652	2433	7307	14912	26731	3159	7659	15913
Nordland	73662	4649	22789	46224	77513	7476	20321	49716
Troms	42722	5116	13349	24257	47083	4512	13237	29334
Finnmark	43087	1693	8900	32494	37747	2786	7839	27122

Tabell 9. Hoteller og andre overnattingsbedrifter. Gjestedøgn etter formål. Fylke. Januar - august. 1995 og 1996

Fylke	1995				1996			
	I alt	Kurs/ konfe- ranse	Yrke	Ferie/ fritid	I alt	Kurs/ konfe- ranse	Yrke	Ferie/ fritid
I alt	11102657	1550082	2702058	6850517	11387316	1575754	2824176	6987386
Østfold	131210	30480	51663	49067	128687	32290	45832	50565
Akershus	390041	107186	121163	161692	408626	115839	114076	178711
Oslo	1450767	244593	671248	534926	1573874	231123	746277	596474
Hedmark	431952	58945	61253	311754	434497	49939	73037	311521
Oppland	1767961	169581	113012	1485368	1842082	194332	118987	1528763
Buskerud	1201649	180289	83914	937446	1142978	175596	86904	880478
Vestfold	208774	60633	56104	92037	220427	66225	58536	95666
Telemark	555919	78751	59970	417198	551726	74110	80340	397276
Aust-Agder	256636	32440	30397	193799	267373	29056	38409	199908
Vest-Agder	283894	29074	85604	169216	349340	33185	96987	219168
Rogaland	511458	65434	287522	158502	516110	64963	290168	160979
Hordaland	1189472	130286	346531	712655	1166870	127080	310803	728987
Sogn og Fjordane	465330	39907	67278	358145	465569	35303	68284	361982
Møre og Romsdal	389111	48858	111302	228951	408184	50795	122443	234946
Sør-Trøndelag	590908	86478	166372	338058	624440	105585	162865	355990
Nord-Trøndelag	170558	32237	51263	87058	166291	31076	50082	85133
Nordland	514078	65709	164363	284006	526893	71291	170531	285071
Troms	315930	59729	106566	149635	349328	61125	124110	164093
Finnmark	277009	29472	66533	181004	244021	26841	65505	151675

Hotellstatistikk, august 1996

Tabell 10. Hoteller og andre overnattingsbedrifter. Oppnådd pris pr. rom etter bedriftsgruppe. August. 1996

Fylke	Alle hotell		Turist- og høyfjellshotell		Byhotell		Landhotell	
	Antall bedrifter	Oppnådd pris pr. rom	Antall bedrifter	Oppnådd pris pr. rom	Antall bedrifter	Oppnådd pris pr. rom	Antall bedrifter	Oppnådd pris pr. rom
I alt	1134	574	195	571	287	614	652	506
Østfold	20	582	-	-	14	584	6	578
Akershus	23	547	-	-	-	-	23	547
Oslo	55	657	-	-	55	657	-	-
Hedmark	66	462	8	457	8	453	50	468
Oppland	180	489	40	532	16	482	124	443
Buskerud	113	500	25	525	10	535	78	454
Vestfold	27	536	-	-	21	544	6	488
Telemark	52	600	17	634	7	537	28	581
Aust-Agder	35	510	9	544	9	546	17	395
Vest-Agder	30	614	5	657	13	614	12	574
Rogaland	43	634	8	598	23	648	12	557
Hordaland	103	610	23	639	31	623	49	472
Sogn og Fjordane	79	561	31	584	1	-	47	489
Møre og Romsdal	52	546	12	611	14	528	26	417
Sør-Trøndelag	60	593	7	575	21	632	32	499
Nord-Trøndelag	28	562	-	-	4	600	24	552
Nordland	84	569	3	605	15	546	66	579
Troms	39	571	2	-	18	583	19	539
Finnmark	45	561	5	533	7	586	33	560

Tabell 11. Hoteller og andre overnattingsbedrifter. Oppnådd pris pr. rom etter andel forretningsovernattinger (kurs og konferanse samt yrkesovernattinger) ved hotellet. August. 1996

Bedrifter med forretningsovernattinger	Alle hotell		Turist- og høyfjellshotell		Byhotell		Landhotell	
	Antall bedrifter	Oppnådd pris pr. rom	Antall bedrifter	Oppnådd pris pr. rom	Antall bedrifter	Oppnådd pris pr. rom	Antall bedrifter	Oppnådd pris pr. rom
I alt	1134	574	195	571	287	614	652	506
Under 20,0	557	497	109	544	40	481	408	457
20,0 - 39,9	257	580	44	567	89	599	124	552
40,0 - 59,9	177	637	25	620	103	647	49	575
60,0 - 79,9	81	610	9	654	38	625	34	547
80,0 prosent og over	62	610	8	745	17	600	37	545

Hotellstatistikk, august 1996

Tabell 12. Hoteller og andre overnattingsbedrifter. Omsetning etter fylke og bedriftsgruppe. August. 1996

Fylke	Alle hotell		Turist- og høyfjellshotell		Byhotell		Landhotell	
	Antall bedrifter	Omsetning 1 000 kr	Antall bedrifter	Omsetning 1 000 kr	Antall bedrifter	Omsetning 1 000 kr	Antall bedrifter	Omsetning 1 000 kr
I alt	1134	608984	195	138037	287	321755	652	149192
Østfold	20	8469	-	-	14	5944	6	2525
Akershus	23	23942	-	-	-	-	23	23942
Oslo	55	118791	-	-	55	118791	-	-
Hedmark	66	14424	8	3320	8	3492	50	7612
Oppland	180	64029	40	32643	16	7197	124	24189
Buskerud	113	36285	25	18183	10	5588	78	12514
Vestfold	27	13224	-	-	21	11582	6	1642
Telemark	52	23250	17	12319	7	3402	28	7529
Aust-Agder	35	9604	9	3467	9	4413	17	1725
Vest-Agder	30	17747	5	2208	13	13420	12	2118
Rogaland	43	37307	8	3779	23	30228	12	3300
Hordaland	103	79541	23	19348	31	53313	49	6879
Sogn og Fjordane	79	32986	31	:	1	:	47	8136
Møre og Romsdal	52	25335	12	10711	14	12207	26	2416
Sør-Trøndelag	60	34795	7	4172	21	23400	32	7223
Nord-Trøndelag	28	9907	-	-	4	2024	24	7883
Nordland	84	27591	3	1911	15	9114	66	16566
Troms	39	17898	2	:	18	:	19	3768
Finmark	45	13860	5	1850	7	2785	33	9225

Tabell 13. Hoteller og andre overnattingsbedrifter. Omsetning og oppnådd pris pr. rom etter fylke og bedriftsgruppe. Januar - august. 1996

Fylke	Alle hotell		Turist- og høyfjellshotell		Byhotell		Landhotell	
	Omsetning 1 000 kr	Oppnådd pris pr. rom	Omsetning 1 000 kr	Oppnådd pris pr. rom	Omsetning 1 000 kr	Oppnådd pris pr. rom	Omsetning 1 000 kr	Oppnådd pris pr. rom
I alt	3964977	587	876658	593	2061634	608	1026685	544
Østfold	54522	575	-	-	39744	582	14778	558
Akershus	172709	579	-	-	-	-	172709	579
Oslo	730182	654	-	-	730182	654	-	-
Hedmark	113204	510	27347	494	27489	491	58368	529
Oppland	416045	521	197990	556	48339	517	169717	487
Buskerud	318803	595	157474	619	47161	560	114169	581
Vestfold	85279	553	-	-	76824	556	8455	528
Telemark	163267	613	84778	652	28160	557	50329	585
Aust-Agder	71501	563	25103	591	32155	553	14243	537
Vest-Agder	112803	606	15708	638	83115	606	13979	577
Rogaland	237453	596	21099	510	192689	615	23665	537
Hordaland	447621	602	111956	631	295996	608	39669	497
Sogn og Fjordane	159564	577	:	596	:	:	34407	499
Møre og Romsdal	149814	546	61106	613	78182	522	10526	424
Sør-Trøndelag	215677	570	27876	569	140652	581	47149	538
Nord-Trøndelag	61738	545	-	-	14649	626	47088	524
Nordland	209009	588	14865	609	79587	593	114557	582
Troms	148400	598	:	:	:	610	28209	563
Finmark	97385	581	11230	525	21486	607	64668	584

Hotellstatistikk, august 1996

Tabell 14. Hoteller og andre overnattingsbedrifter. Omsetning og oppnådd pris pr. rom, etter andel forretningsovernattinger (kurs og konferanse samt yrkesovernattinger) ved hotellet. Januar - august. 1996

Bedrifter med forretningsovernattinger	Alle hotell		Turist- og høyfjellshotell		Byhotell		Landhotell	
	Omsetning 1 000 kr	Oppnådd pris pr. rom	Omsetning 1 000 kr	Oppnådd pris pr. rom	Omsetning 1 000 kr	Oppnådd pris pr. rom	Omsetning 1 000 kr	Oppnådd pris pr. rom
I alt	3964977	587	876658	593	2061634	608	1026685	544
Under 20,0	1027747	534	387567	564	180304	519	459876	517
20,0 - 39,9	570849	573	162150	597	273485	578	135215	538
40,0 - 59,9	645523	612	109676	606	436930	621	98916	580
60,0 - 79,9	816434	632	98408	614	614452	648	103574	567
80,0 prosent og over	904424	608	118856	665	556463	607	229104	585

Eksporten til Asia opp 27,6 prosent

Vi eksporterte tradisjonelle varer for 10,1 milliarder kroner til asiatiske land de åtte første månedene i år. Det er 2,2 milliarder eller 27,6 prosent høyere enn for samme tidsrom i fjor. Samlet eksportverdi for tradisjonelle varer økte i samme periode med 8,1 prosent.

Fra land i Asia importerte vi tradisjonelle varer for 12,9 milliarder kroner. Det er en nedgang på 258 millioner fra tilsvarende periode i fjor.

Også til tidligere Comecon-land viste den tradisjonelle vareeksporten sterk vekst fra januar-august i fjor. Veksten var på 28,1 prosent. Til EU økte eksporten kun med 2,8 prosent.

Økt fiskeeksport til Japan

Japan er vårt viktigste marked i Asia. Eksporten dit økte med 415 millioner kroner, og utgjorde 3,1 milliarder i perioden januar-august 1996. Fiskeeksporten steg med 244 millioner kroner til 1,1 milliarder de åtte første månedene i år. Eksportverdien av fersk oppdrettslaks var 246 millioner kroner. Ellers steg eksportverdien for frossen ørret, makrell og laks/laksefileter med henholdsvis 74, 70 og 64 millioner kroner. For de nevnte fiskeproduktene var eksportert kvantum til dels betydelig større enn fjorårets, men kun frossen makrell kunne vise til høyere priser. Ellers økte eksportverdien av ulike typer maskiner sammenlignet med januar-august i fjor. Japan tok imot mindre av jern/stål og papir/papp fra Norge.

Til Kina, Sør-Korea, Singapore og Thailand utførte vi tradisjonelle varer for 800-900 millioner kroner i januar-august 1996. Til både Kina og Thailand økte eksporten med 46 prosent. For begge landene var det maskiner og kunstgjødsel som bidro til denne sterke veksten. Til Sør-Korea steg eksportverdien for jern/stål og maskiner. Eksportverdien av vitenskapelige og tekniske instrumenter og apparater steg med 34 millioner kroner de åtte første månedene i år. Mindre eksport av metaller og kjemiske grunnstoffer bidro til lavere eksportverdi for Singapore. Reduksjonen i eksportverdien var 92 millioner kroner. Til Hongkong og Taiwan eksporterte vi varer

for henholdsvis 564 og 542 millioner kroner.

Mindre bilimport fra Japan

Fra Japan importerte vi tradisjonelle varer for 4,5 milliarder kroner i perioden januar-august 1996. Det er 35,2 prosent av vår samlede import fra denne del av verden. Importen fra Japan hittil i år var 240 millioner lavere enn i januar-august i fjor. Det var særlig mindre import av kjøretøy og tele- og TV-apparater som gjorde utslaget. Importen for disse to gruppene ble redusert med henholdsvis 513 og 98 millioner kroner. Antall importerte personbiler fra Japan i perioden januar-august i år var 8 197, som er en nedgang på 41,1 prosent fra samme periode i fjor. Ellers steg importen av de to gruppene jern og stål og data- og kontormaskiner med henholdsvis 247 og 94 millioner kroner.

Økt sykkelimport fra Taiwan

Blant de asiatiske landene steg importen av tradisjonelle varer fra Taiwan mest, med en økning på 17,8 prosent. Verdivekst for data- og kontormaskiner og sykler var årsak til dette. Antall importerte sykler fra Taiwan gikk opp med 56 prosent, og utgjorde 123 000 enheter i perioden januar-august i år. Fra Kina, som er vårt nest største importland i Asia, mottok vi varer for 2,7 milliarder kroner, som er en økning på 4,9 prosent. Vi importerte mer av ulike typer maskiner og fottøy, mens importverdien for klær var lavere. Importen fra Sør-Korea og Hongkong gikk ned med henholdsvis 22,6 og 10,6 prosent. Antall importerte personbiler fra Sør-Korea var mer enn halvert fra januar-august i fjor. Fra Hongkong importerte vi mindre av data- og kontormaskiner og elektriske apparater.

Om statistikken

Alle tall gjelder utenrikshandelen med varer. Utenrikshandelen med tjenester er ikke med. *Tradisjonelle varer:* Ved import, alle varer utenom skip og oljeplattformer. Ved eksport, alle varer utenom skip, oljeplattformer, råolje og naturgass.

Ny statistikk

Utenrikshandelen med varer, august 1996.

Statistikken utgis hver måned i Ukens statistikk og Månedssstatistikk over utenrikshandelen. Tallene er tilgjengelig ved Kundetjenesten for utenrikshandelen, tlf. 22 86 47 52/53. Mer informasjon: Øyvind Hagen, tlf. 22 86 47 26, e: post oyh@ssb.no.

Nye publikasjoner

Framskrivning av markedssituasjonen for helse- og sosialpersonell fram mot år 2030

Rapporten dokumenterer modellen HELSEMOD slik denne forelå ved utgangen av første kvartal 1996. Dokumentasjonen omfatter datagrunnlag, modellstruktur og grunnleggende forutsetninger. Rapporten presenterer også framskrivninger av arbeidsmarkedet for helse- og sosialpersonell på grunnlag av HELSEMOD. Konkret blir det foretatt en framskrivning av markedssituasjonen for hver av de 18 faggruppene som inngår i modellen fram til år 2030 (Knut Olav Oftedal: Rapporter 96/15, 66 sider, 95 kr ISBN 82-537-4307-6 ISSN 0806-2056)

Bygginformasjon (BYG 9/96)

Tidsskriftet inneholder aktuell statistikk for bygge- og anleggsvirksomhet: byggeareal, ordrer, lønn, byggekostnader, prisindekser, nasjonalregnskapstall, sysselsetting og arbeidskraftundersøkelser (15 sider, 35 kr ISSN 0804-1334)

Kraftig prisoppgang i nye strømkontrakter til industrien

Situasjonen i kraftmarkedet i år har ført til en vesentlig oppgang i priser til industrien i nye strømkontrakter. Lite vann i vannmagasinene og et svært høyt spotprisnivå har ført til at en rekke energiverk har oppjustert sine kraftpriser. Strømprisen i kontrakter avtalt per 1. juli har fra 1. januar i år økt med mellom 19 og 38 prosent. Dette gjelder for næringskunder med et effektuttak på mindre enn 10 MW (megawatt). Prisoppgangen varierer en del mellom kraftverkene, og oppjusteringer foretatt etter 1. juli er ikke kommet med i statistikken.

I prisundersøkelsen er det beregnet kontraktspriser på strøm per 1. juli til ulike typer næringskunder. Næringskundene er delt i to grupper; forbrukere med maksimal etterspørsel på inntil 10 MW effekt og forbrukere med et effektbehov på over 10 MW. Prisene for førstnevnte gruppe gjelder nye kontrakter, mens prisene for den andre gruppen skal være gjennomsnittspriser for kraftkrevende industri per 1. juli. Innen disse to gruppene er det beregnet priser for kunder med ulikt årsforbruk og effektuttak. Prisene blir generelt lavere desto større kundens forbruk og effektuttak er.

Om statistikken

Statistikken over priser på elektrisk kraft til industrien startet 1. januar i fjor og lages hvert halvår. Den er basert på et felles opplegg for EØS-området. Statistikken skal gi opplysninger om priser på elektrisk kraft til sluttbrukere i industrien etter spesifiserte inndelinger mht. årsforbruk, maksimal effekt og brukstid.

Priser for industri med etterspørsel på inntil 10 MW beregnes med utgangspunkt i informasjon om kraftpriser og tariffer for de 22 største distributørene av elektrisitet til industrien. Disse energiverkene blir spurt om hvilken kraftpris en industribedrift med de kjennetegnene som er angitt for hver av referansebrukerne må betale for en ettårskontrakt avtalt per 1. januar eller per 1. juli. Disse prisene skal gjelde for nye kontrakter og viser ikke gjennomsnittsprisen for alle inngåtte kontrakter. Prisene som oppgis bygger i mange tilfeller på en skjønnsmessig vurdering, noe som kan gi en viss usikkerhet i resultatene. Utvalget av energiverk er trukket på bakgrunn av elektrisitetstatistikken 1994 (foreløpige tall). Informasjon om gjennomsnittspriser til industri med effektbehov over 10 MW blir innhentet fra alle energiverkene som forsyner kraftintensiv industri og treforedling.

Kontraktspriser på elektrisk kraft til typiske referanseforbrukere i industrien, eksklusive overføring. 1. januar og 1. juli 1995/1996. Øre/kWh

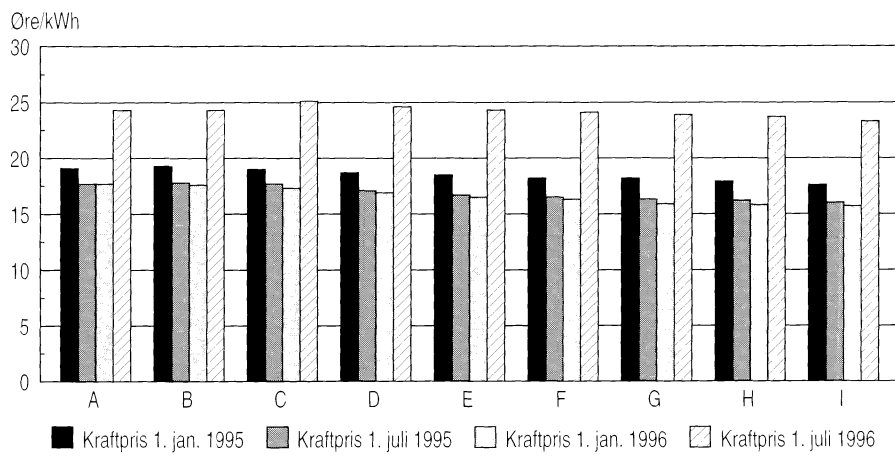

Fra 1. januar har det vært en kraftig prisøkning på nye ettårskontrakter for næringskunder med et effektuttak på inntil 10 MW. Undersøkelsen viser at prisene avtalt per 1. juli for denne typen kunder lå mellom 19 og 38 prosent høyere enn tilsvarende priser per 1. januar. Prisøkningen for disse næringskundene har variert, og har vært størst for de med høyt årsforbruk og stort maksimalt effektuttak.

Strømprisen til industrien består av kraftpris, overføringspris og merverdiavgift. Det er først og fremst kraftprisen som har steget i nye kontrakter, men det er også noe justering i overføringsprisen. Dette har på den

ene siden sammenheng med at enkelte energiverk opererer med lavere nettleie om sommeren enn om vinteren. På den annen side har situasjonen i kraftmarkedet bidratt til noe oppjustering, samtidig som enkelte energiverks nettleie til dels er spotprisbasert. Spotprisen per 1. januar var om lag 19 øre/kWh, mens den per 1. juli var om lag 26 øre/kWh.

Gjennomsnittsprisene til industri med et effektuttak over 10 MW (kraftkrevende industri), er så og si uendret fra 1. januar. Det er kun den maksimale prisen til forbrukere med et effektuttak mellom 17,5 og 37,5 MW som er endret av betydning. Den har økt med 7 øre fra 1. januar i år, noe som skyldes at den er basert på den løpende spotprisen. Enkelte elverk som forsyner kraftkrevende industri har priser som kun avhenger av spotprisen, mens andre opererer med faste priser, eller kombinerte priser med en fastpris- og en spotpris-komponent.

Ny statistikk

Priser på elektrisk kraft til industrien, 1. juli 1996.

Statistikken utgis hvert halvår i Ukens statistikk. Mer informasjon: Ann Christin Boeng, tlf. 22 86 47 43, e-post: abg@ssb.no. Vedleggstabeller side: 4-5.

Sterk nedgang i produksjon og forbruk av elektrisitet

Produksjonen av elektrisitet var i august på 5 981 GWh, en nedgang på 30 prosent fra samme måned året før. Dette er den laveste kraftproduksjonen for august siden 1982. Bruttoforbruket var på 6 910 GWh, ned 10 prosent fra året før. Importen var svært høy i august, 1 054 GWh, og utgjorde 17 prosent av det totale forbruket.

Kraftproduksjonen ble redusert i de fleste fylker i august. I fylker med høy kraftproduksjon, eller over 9 000 GWh i året, var nedgangen størst i Buskerud, Telemark og Hordaland. Her ble produksjonen redusert med henholdsvis 62, 50 og 52 prosent fra samme måned i fjor. Hittil i år har produksjonen vært på 72 095 GWh, ned 8 prosent fra samme periode i fjor. Importen i år har vært på 6 881 GWh, noe som er 3,5 ganger mer enn for tilsvarende periode i fjor. Eksporten fra januar til august har vært på 3 718 GWh, ned 33 prosent fra i fjor. I august var eksporten på 125 GWh, noe som er 86 prosent lavere enn i samme måned i fjor.

Redusert forbruk

Elforbruket innen kraftintensiv industri økte i august med om lag 8 prosent fra samme måned 1995. Økningen var størst innen produksjon av aluminium og andre metaller, som hadde en oppgang på 11 prosent. Denne forbruksøkningen skyldes blant annet at det har vært produksjonsvekst innen kraftintensiv industri i år.

Det totale bruttoforbruket i august ble redusert med 10 prosent. I og med øk-

ningen i kraftintensiv industri, innebærer dette en stor nedgang innen forbruk i husholdninger og annen industri og næringsvirksomhet. Forbruket av tilfeldig kraft og pumpekraftforbruk ble også kraftig redusert i august fra samme måned året før. Det reduserte kraftforbruket har trolig sammenheng med at kraftprisene til industri og husholdninger i år har økt, og at spotprisenivået på elektrisitet har vært svært høyt. I tillegg var det mildere i august enn normalt, mens det i august i fjor var litt kaldere enn vanlig. De økte strømprisene i år har bidratt til at det har skjedd en overgang fra bruk av elektrisitet til bruk av olje. Salg av lett og tung fyringsolje har hittil i år økt med henholdsvis 18 og 15 prosent fra tilsvarende periode i fjor.

Fortsatt lav fyllingsgrad

Fyllingsgraden i vannmagasinene var i august mellom 12 og 16 prosent lavere enn minimum fyllingsgrad for årene 1982-1991. Ved utgangen av august var fyllingsgraden på om lag 59 prosent, mens gjennomsnittlig fyllingsgrad for dette tidspunktet er på om lag 79 prosent. Tilsiget til vannmagasinene de siste månedene har vært for lite til å øke fyllingsgraden betydelig. I ukene 38 og 39 ble fyl-

lingsgraden litt redusert, mens den vanligvis stiger på dette tidspunktet. Gjennomsnittlig spotpris i august var på 29,8 øre/kWh, mens den i samme måned i fjor var på 10,2 øre/kWh.

Om statistikken

Bruttoforbruk innenlands fremkommer ved at total produksjon blir korrigert for import og eksport (eksklusive tap i linjenettet, pumpekraftforbruk og eget forbruk i kraftverkene). Tallene for import og eksport siste måned er foreløpige. Forbrukstall for kraftkrevende industri rapporteres særskilt, og er delt inn i følgende næringsgrupper: 1) Produsenter av kjemiske råvarer, 2) Produsenter av jern, stål og ferrolegeringer og 3) Produsenter av aluminium og andre metaller.

Ny statistikk

Månedlig elektrisitetsstatistikk, august 1996.

Statistikken utarbeides i samarbeid med Statnett og NVE, og utgis månedlig i Ukens statistikk. Den er også tilgjengelig i Norges offisielle statistikk (NOS) Statistisk månedshfte. Mer informasjon: Ann Christin Bøeng, tlf. 22 86 47 43, e-post: abg@ssb.no. Vedleggstabellside: 39.

Produksjon av elektrisk kraft. Måned. 1993-1996. GWh

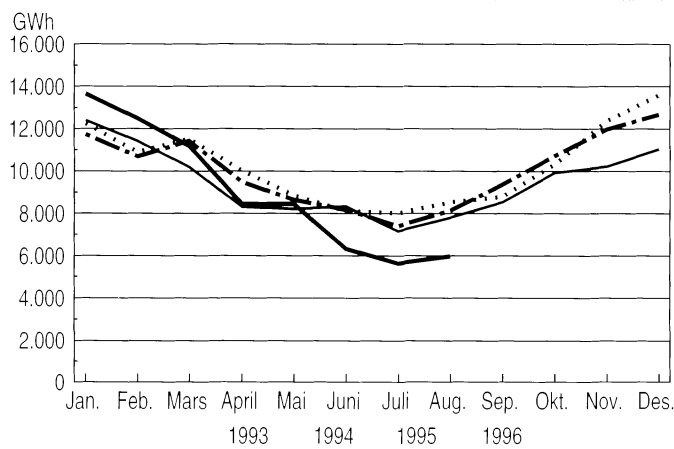

Forbruk av elektrisk kraft, alminnelig forsyning. Bruttoforbruk unntatt kraftintensiv industri. Måned. 1993-1996. GWh

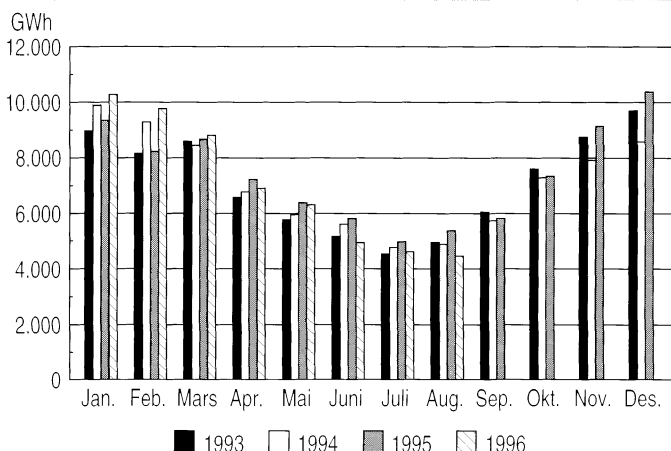

Fortsatt reduserte kostnader i oljenæringene

Bearbeidingsverdien i oljenæringene viste en oppgang fra 1994 til 1995 på 5,5 prosent til 120,1 milliarder kroner. Dette skyldes en nedgang i vareinnsatsen på 2,8 prosent sammen med en vekst i bruttoproduksjonsverdien på 3,6 prosent.

Oljenæringene omfatter operatørenes og rettighetshavernes virksomhet knyttet til utvinning og rørtransport av råolje og naturgass, tilknyttet tjenesteytende virksomhet og oljeboring på kontraktbasis. Bearbeidingsverdien er et uttrykk for verdiskapingen. Det er i hovedsak de tre faktorene produksjon, priser og vareinnsats som bestemmer denne.

Samlet vareinnsats innen oljenæringene beløp seg til 31,8 milliarder kroner i 1995. Fallet i oljenæringenes kostnader mellom 1994 og 1995 skyldes først og fremst en nedgang på 0,8 milliard kroner eller 2,7 prosent i vareinnsatsen knyttet til utvinning av råolje og naturgass. Vareinnsatsen sank med 0,1 milliard kroner eller 3,5 prosent for tjenesteytende virksomhet og oljeboring på kontraktbasis.

For rørtransportsektoren var vareinnsatsen omtrent det samme i fjor som

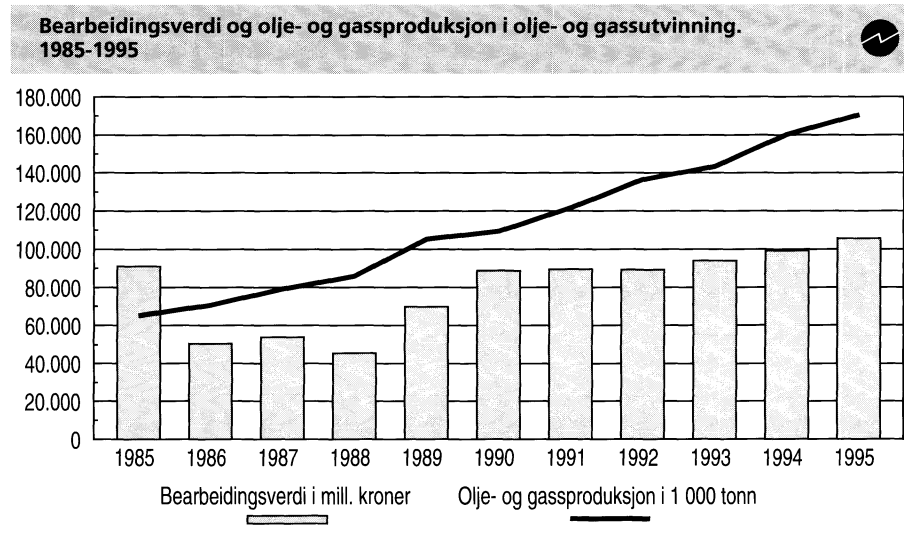

året før. De samlede lønnskostnadene i oljenæringen viste også en svak nedgang med 0,8 prosent mellom 1994 og 1995. Samlet sysselsetting i oljenæringene i 1995 var 21 462 personer, en nedgang på 675 personer eller 3,0 prosent fra 1994.

Kostnadseffektivisering

Vareinnsatsen per utvunnet ressursenhet for de produserende olje- og gassfeltene var i 1995 på 13,60 kroner per fat, en nedgang på 6,0 prosent fra året før. Dette er den laveste noteringen siden 1985. Noe av forklaringen på reduksjonen kan skyldes NORSOK-arbeidet, hvor det gjennom de siste årene bevisst har blitt fokusert på kostnadseffektivisering.

Det var i første rekke utvinningen av råolje og naturgass som bidro til økningen på 6,3 milliarder kroner i oljenæringenes verdiskaping fra 1994 til 1995. Bearbeidingsverdien steg her med 6,4 milliarder kroner eller 6,5 prosent. Også for foretak som driver oljeboring på kontraktbasis og ren tjenesteyting knyttet til oljevirkosomheten steg bearbeidingsverdien med 0,4 milliard kroner. Bearbeidingsverdien viste imidlertid en nedgang på 0,6 milliard kroner for rørtransport. Dette skyldes først og fremst lavere transporttariffer i 1995.

Økt salgsverdi

Salgsverdien av råolje- og gassproduksjonen i 1995 beløp seg til 120,3 milliarder kroner. Dette er en oppgang på 6,5 milliarder kroner eller 5,7 prosent fra året før. Veksten skyldes en oppgang i produsert volum på 6,6 prosent, siden salgsprisene på råolje, NGL, kondensat og naturgass sank med henholdsvis 2,2, 5,4, 5,1 og 4,9 prosent nominelt.

Det var først og fremst de nyere feltene som bidro til økt salgsverdi mellom 1994 og 1995. Spesielt sterk var verdiveksten ved Draugen, Sleipner Øst, Statfjord Øst, Tordis og Snorre. Videre har også felt som ble satt i produksjon i løpet av 1995 bidratt til oppgangen. Dette gjelder Heidrun, Statfjord Nord og Troll Vest. Blant de

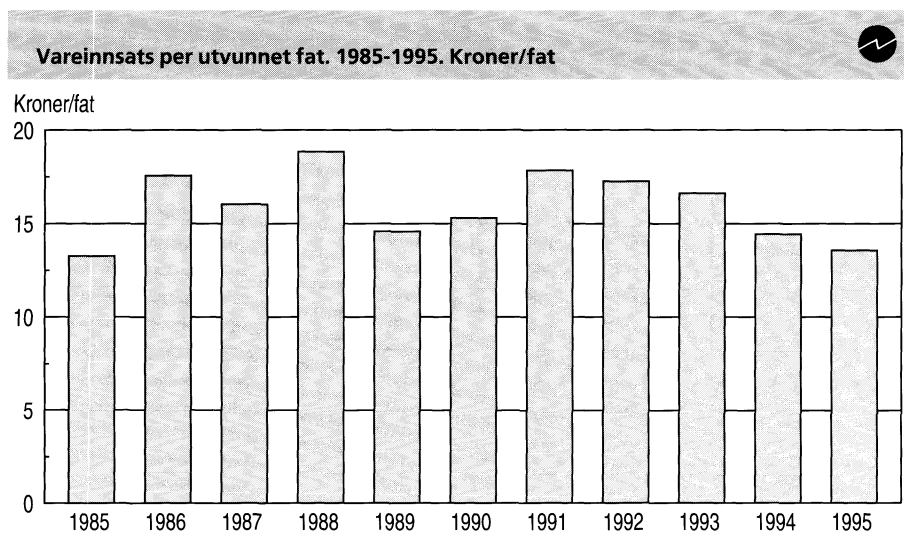

4,5 milliarder i overskudd

Foreløpige tall viser et overskudd på driftsbalansen overfor utlandet på 4,5 milliarder kroner i juli 1996. For perioden januar-juli 1996 var overskuddet på 37,5 milliarder kroner. Tilsvarende periode i fjor gav et overskudd på 21,1 milliarder kroner.

Overskuddet på vare- og tjenestebalansen var i de sju første månedene i år på 50,7 milliarder kroner, 13,6 milliarder kroner mer sammenlignet med tilsvarende periode i 1995. Overskuddet i 1996 fordeler seg på varer og tjenester med henholdsvis 45,0 og 5,7 milliarder kroner.

For rente- og stønadsbalansen er det beregnet et underskudd på 1,2 milliarder kroner i juli 1996, mens gjennomsnittlig underskudd per måned til og med juli i år var 1,9 milliarder kro-

ner. For perioden januar-juli under ett var underskuddet på rente- og stønadsbalansen 13,2 milliarder kroner.

Omvurderinger av fordringer og gjeld, hovedsakelig som følge av valutakurssvingninger, gir for perioden januar-juli 1996 et nettotap for Norge på 2,3 milliarder kroner. Norges nettofordringer på utlandet økte med 35,1 milliarder kroner i de sju første månedene av 1996, og er ved utgangen av juli 1996 anslått til 51 milliarder kroner.

Om statistikken

Driftsbalansen overfor utlandet omfatter både utenrikshandel med varer og eksport og import av tjenester. I tillegg inngår formuesinntekter og -utgifter i form av renter og aksjeutbytte osv., samt løpende overføringer og stønader til og fra utlandet.

største feltene, Statfjord, Gullfaks, Oseberg og Ekofisk, var det kun ved Ekofisk at salgsværdien av råolje og naturgass økte, med 14,8 prosent.

Nedgang i sysselsettingen

Når det gjelder sysselsettingen viste den en nedgang på 675 personer fra 1994 til 1995. I tjenesteytende virksomhet og oljeboring på kontraktbasis var det en reduksjon på 166 perso-

ner, mens sysselsettingen i rørtransportsektoren falt med 129 personer. Antall sysselsatte i utvinning av råolje og naturgass ble redusert med 380 personer, som fordelte seg med en nedgang på 403 personer på land og en mindre oppgang til havs.

Den svake nedgangen i lønn kombinert med en relativt større nedgang i antall sysselsatte, medførte at lønn

Om statistikken

Statistisk sentralbyrå benytter fra og med årsstatistikken for 1993 en revidert norsk Standard for næringsgruppering (SN 94). Tidligere var statistikken gruppert i henhold til den norske næringsstandard SN 83. Oljevirk-somheten omfatter ifølge SN 94 næringssektorene Utvinning av råolje og naturgass, Tjenester tilknyttet olje- og gassutvinning og Rørtransport. Ifølge SN 94 inngår både rettighetshavernes og operatørens virksomhet i næringen Utvinning av råolje og naturgass. I SN 83 inngikk kun operatørens virksomhet i denne næringen. Tjenester tilknyttet olje- og gassutvinning omfatter boring av lete-, avgrensings- og produksjonsbrønner på kontrakt m.m. og teknisk tjenesteyting knyttet til oljevirk-somhet. For alle næringenes vedkommende får Statistisk sentralbyrå opplysninger om virksomheten på land og på kontinentalsokkelen. Virksomheten på land omfatter kontorer, baser og terminaler. På sokkelen omfatter virksomheten felt og rørledninger i drift, og boring etter råolje og naturgass på kontraktbasis.

Utenriksregnskap. Millioner kroner	Januar-juli	
	1995	1996
Vare- og tjenestebalansen	37 122	50 707
Rente- og stønadsbalansen	-15 998	-13 226
Driftsbalansen overfor utlandet	21 124	37 481
Kapitaloverføringer, netto	-160	-72
Netto finansinvestering	20 964	37 409
Omvurderinger, netto	7 628	-2 308
Endring i Norges nettofordringer	28 592	35 101

Ny statistikk

Utenriksregnskap, juli 1996.

Statistikken utgis hver måned i Ukens statistikk. Mer informasjon: Tore Halvorsen, tlf. 22 86 48 48, e-post: toh@ssb.no eller Halvard Hansen, tlf. 22 86 47 07, e-post: hah@ssb.no. Vedleggstabeller side: 30-33.

per sysselsatt for oljenæringene samlet økte med 2,4 prosent fra 1994 til 1995, fra 543 000 til 556 000 kroner per ansatt. Tjenesteytende virksomhet og oljeboring på kontraktbasis viste her størst prosentvis økning, opp hele 5,5 prosent. I utvinning av råolje og naturgass var det derimot bare en svak stigning med 0,8 prosent.

Totalt påløpt produksjons- og CO₂-avgift i utvinning av råolje og naturgass viste en nedgang på 0,7 milliard kroner eller 6,8 prosent fra 1994 til 1995. Produksjonsavgiften, som utgjør den største posten, har gått ned med 9,9 prosent, mens CO₂-avgiften har steget med 3,0 prosent.

Ny statistikk

Årsstatistikk for oljevirk-somheten, 1995.

Statistikken utgis hvert år i Ukens statistikk samt i Norges offisielle statistikk (NOS) Olje- og gassvirksomhet. Mer informasjon: Jørn Bugge, tlf. 22 86 47 67, e-post: jbu@ssb.no eller Lise Dalen, tlf. 22 86 47 68, e-post: lid@ssb.no. Vedleggstabeller side: 34-38.

Økonomiske nøkkeltall

Økonomiske indikatorer pr. 1. oktober 1996

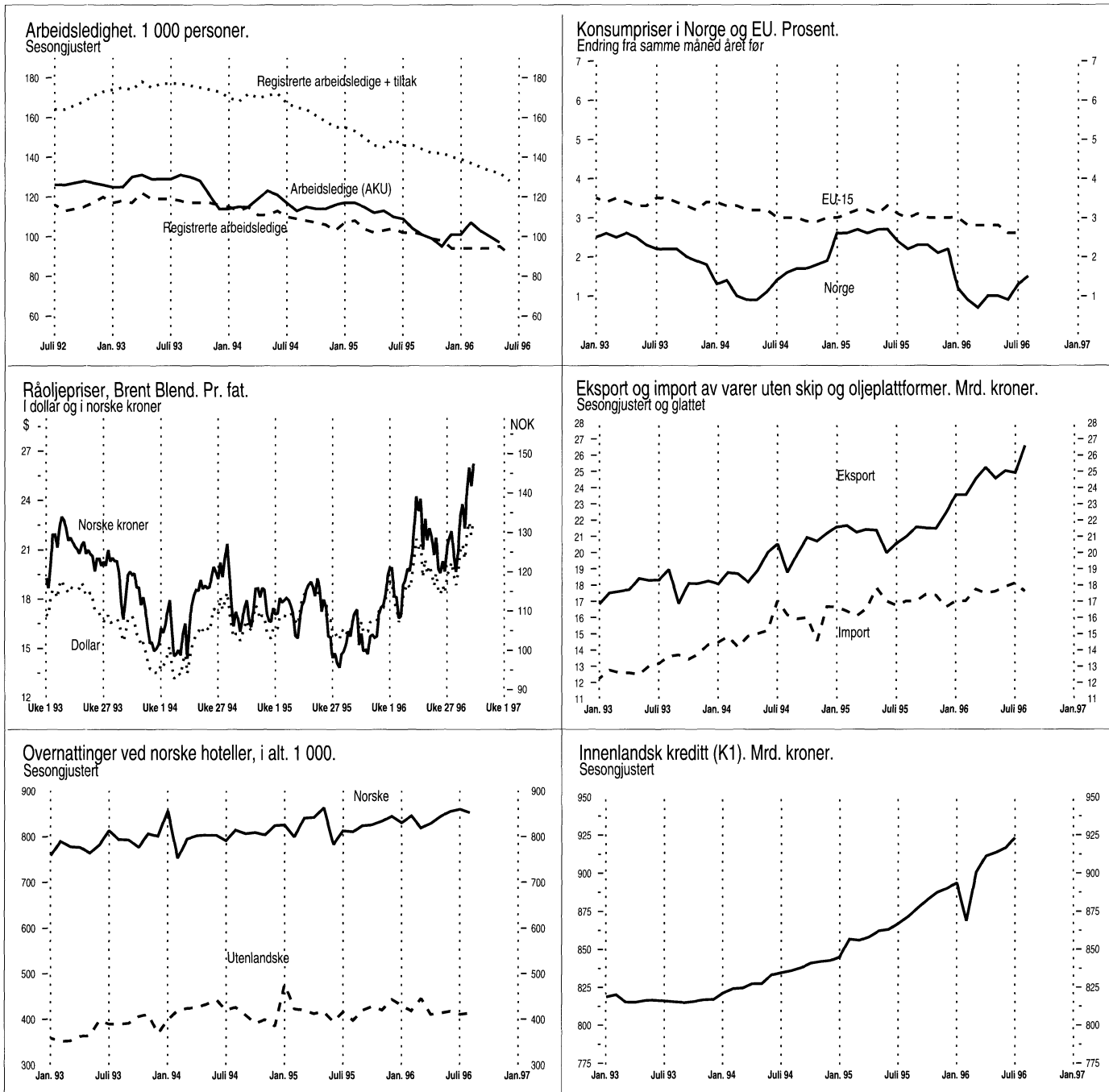

Uketall

Eksport av laks. ¹ 1996			
Måle-enhet	Uke 38 Nivå	Uke 39 Nivå	
Eksport av fersk laks, ukkesnitt	Kr/kg	24,24	24,00
Eksport av fersk laks	Tonn	4 141	4 109
Eksport av frossen laks, ukkesnitt	Kr/kg	27,45	29,62
Eksport av frossen laks	Tonn	389	704

¹ Kilde: SSBs Utenrikshandelsstatistikk. Uketall frigis hver tirsdag ca. kl. 10.00, og kan bestilles ved henvendelse til Opplysningen, Utenrikshandel, tlf. 22 86 47 52/53 eller faks 22 42 14 68.

Vannmagasinenes fyllingsgrad. Prosent			
	1995 Uke 39	1996 Uke 38	1996 Uke 39
Vannmagasinenes fyllingsgrad ¹	87,9	58,9	58,1
Område 1 ²	88,2	54,4	53,6
Område 2 ²	83,8	49,2	48,2
Område 3 ²	92,6	76,6	75,9

¹Kilde: SSBs energistatistikk, på grunnlag av data fra NVE. Tallene gjelder pr. mandag. ² Område 1 omfatter Østlandet og deler av Sørlandet. Område 2 omfatter resten av Sørlandet og mesteparten av Vestlandet. Område 3 omfatter Møre og Romsdal, Trøndelag og Nord-Norge. Uketallene frigis hver mandag kl. 09.45, og er da tilgjengelige på Internett, adresse: <http://www.ssb.no/www-open/a200/vannmag/> Tallene kan også bestilles fra Ann Christin Bøeng, tlf. 22 86 47 43, e-post: abg@ssb.no.



	Måleenhet	Periode	Ujusterte tall		Sesongjusterte tall	
			Nivå	Pst. endring fra tilsv. periode året før	Nivå	Pst. endring fra foreg. periode
Nasjonalregnskap, foreløpige tall						
BNP	Mill. 1993-kr	2. kv. 96	225 429	5,0	231 422	0,3
BNP for Fastlands-Norge	Mill. 1993-kr	2. kv. 96	184 390	2,9	190 083	0,1
Konsum i husholdninger og ideelle organisasjoner	Mill. 1993-kr	2. kv. 96	108 535	3,6	113 567	0,0
Bruttoinvesteringer, fast kapital	Mill. 1993-kr	2. kv. 96	47 042	1,8	47 945	2,8
Bruttoinvesteringer, Fastlands-Norge	Mill. 1993-kr	2. kv. 96	34 094	2,9	35 477	0,0
Tradisjonell vareeksport	Mill. 1993-kr	2. kv. 96	34 960	11,6	35 923	-2,5
Tradisjonell vareimport	Mill. 1993-kr	2. kv. 96	51 960	4,8	52 512	-0,1
Industri og energi						
Produksjonsindeks for industri (volum)	1995=100	Juli 96	89,1	22,1	104,4	1,2
Produksjonsindeks for kraftforsyning (volum)	1995=100	Juli 96	54,0	-30,6	77,0	-3,4
Produksjon av olje	1000 tonn	Juli 96	13 709	11,5
Produksjon av gass	Mill. Sm ³	Juli 96	3 529	47,1
Produksjon av elektrisk kraft	GWh	Aug. 96	5 981	-29,7
Ørdretilgang, metall- og metallvareindustri (verdi)	1995=100	2. kv. 96	99,6	4,8	102,7	5,3
Ørdretilgang, transportmiddelind. og oljeplattformer (verdi)	1995=100	2. kv. 96	81,1	5,5	85,1	7,4
Investeringer, industri	Mill. kr	3. kv. 96	14 903 ¹	9,3
Investeringer i utvinning av råolje og naturgass	Mill. kr	3. kv. 96	45 546 ¹	1,3
Bygg og anlegg						
Boliger, antall igangsatt	Antall	Aug. 96	1 865	-1,4	1591	3,6
Andre bygg, igangsatt bruksareal	1000 m ²	Aug. 96	447,5	64,9	242,7 ²	0,0
Ørdretilgang, byggeprosjekter (verdi)	1. kv. 1992=100	2. kv. 96	150	4,2
Ørdretilgang, anleggsprosjekter (verdi)	1. kv. 1992=100	2. kv. 96	111	9,9
Tjenesteyting						
Overnattinger ved norske hoteller, i alt	1000	Aug. 96	1 808	5,4	1 265	-0,4
Utenriksøkonomi, foreløpige tall						
Vareeksport uten skip og oljeplattformer	Mill. kr	Aug. 96	25 661	25,1	27 231	9,3
Tradisjonell vareeksport	Mill. kr	Aug. 96	12 323	4,9	13 075	2,9
Råolje og naturgass	Mill. kr	Aug. 96	13 338	52,3	14 101	12,6
Vareimport uten skip og oljeplattformer	Mill. kr	Aug. 96	16 461	-4,0	17 368	-4,7
Driftsbalansen ³	Mill. kr	Jan.-juli 96	37 481	77,4
Konsum						
Detaljomssetningsindeksen (volum)	1995=100	Juli 96	103,5	5,1	104,1	0,7
Førstegangsregistrering, personbiler ⁴	Antall	Sept. 96	11 383	40,9	12 392	1,9
Priser og lønninger						
Konsumprisindeksen	1979=100	Aug. 96	263,7	1,5	264,4	0,3
Eksportprisindeks (uten skip og oljeplattformer)	1988=100	2. kv. 96	109,8	4,9
Importprisindeks (uten skip og oljeplattformer)	1988=100	2. kv. 96	102,6	-1,3
Prisindeks for detaljhandel	1979=100	Aug. 96	249,2	0,4
Prisindeks for engros handel	1985=100	4. kv. 95	158,1	3,2
Produsentprisindeks for produkter fra industri	1981=100	Aug. 96	167,9	1,9
Prisindeks for førstegangsomssetning innenlands	1981=100	Aug. 96	169,7	1,7
Prisindeks for nye eneboliger	1989=100	2. kv. 96	109,1	4,9	108,3	0,0
Prisindeks for brukt bolig	1991=100	2. kv. 96	125,8	8,5
Gjennomsnittlig timefortjeneste, industri	Kr	1. kv. 96	112,09	4,3
Råoljepris, Brent Blend, spotmarkedet, midtukepris ⁵	\$/fat	Uke 39	22,79	41,2
Arbeidsmarkedet						
Sysselsatte (AKU)	1000	2. kv. 96	2 134	3,3	2 137 ⁶	0,4
Arbeidsledige (AKU)	1000	2. kv. 96	115	0,9	97 ⁶	-3,0
Arbeidsledige i prosent av arbeidsstyrken (AKU)	Pst.	2. kv. 96	5,1	..	4,3 ⁶	..
Registrerte arbeidsledige ⁷	1000	Sept. 96	85	-11,9	91 ⁸	-4,2
Registrerte arbeidsledige og sysselsatte på tiltak ⁷	1000	Sept. 96	119	-15,4	128 ⁸	-3,0
Offentlige finanser og finansmarkeder						
Fordeelte skatter, i alt ⁹	Mrd. kr	Mai 96	37,6	20,5
Åpne konkurser, i alt ¹⁰	Antall	Juni 96	237	-14,4
Eurorenter (tre måneders plasseringer i norske kroner) ¹¹	Pst. pr. år	Uke 39	5,04
Innenlandsk kreditt tilført publikum (K1) ¹¹	Mrd. kr	Aug. 96	922,0	6,5	923,2	0,7
Utlån til publikum fra norske finansinstitusjoner ¹¹	Mrd. kr	2. kv. 96	871,1	6,1
Utlån til publikum fra private og offentlige banker ¹¹	Mrd. kr	Juni 96	722,1	8,4
Innskudd fra publikum i private og offentlige banker ¹¹	Mrd. kr	Juni 96	476,1	8,5
Gj.sn.rentesats for utlån til publikum fra norske banker ¹¹	Pst. pr. år	2. kv. 96	7,06
Gj.sn.rentesats for innskudd fra publikum fra norske banker ¹¹	Pst. pr. år	2. kv. 96	3,63

¹ Årsanslag for 1996. ² Trend, eksklusive bygg for jordbruk, skogbruk og fiske. ³ Omfatter balanse for handel med varer og tjenester og balanse for renter og stønader.

⁴ Kilde: Vegdirektoratet. Omfatter også bruktimporterte biler. ⁵ Kilde: Financial Times. ⁶ Mai 1996, 3-måneders glidende sentrert gjennomsnitt.

⁷ Kilde: Arbeidsdirektoratet. ⁸ Juni 1996. ⁹ Kilde: Skattedirektoratet. ¹⁰ Kilde: Brønnøysundregistrene. ¹¹ Kilde: Norges Bank.

Indikatorer med uthevet tekst er endret siden forrige hefte.

**Porto betalt for avis-
framsending**

Returadresse:
Statistisk sentralbyrå
Salg- og abonnementservice
Postboks 8131 Dep.
0033 OSLO

ISSN 0804-0524

40

Ny statistikk i neste nummer:

- Detaljomsetningsindeksen, august 1996
- Omsetningsstatistikk. Olje- og gass-utvinning, industri, bergverksdrift og kraftforsyning, 2. termin 1996
- Produksjonsindeksen, august 1996
- Steriliseringer, 1995
- Utdanningsstatistikk. Grunnskoler, 1. september 1995



Statistisk sentralbyrå
Statistics Norway