



45

1 400 plasser i barnevernet

Det var i fjor 1 400 barnevernsplasser i Norge. En plass kostet i gjennomsnitt 705 000 kroner, side 3

10 milliarder i økt skatt

I 1995 økte skatten for personlige skattytere med totalt 10 milliarder kroner. Det er en økning på 7,4 prosent fra året før, side 9

Rekordhøy kraftimport

I september var kraftimporten den høyeste noensinne, side 17

Redaksjon: Svein Longva (ansv. red.), Atle Jansson, Johan Alvik, Tom Granseth (økonomiske nøkkeltall).

Redigering/grafikk: Kirsten Aanerud, Elisabeth Godnes, Iris Stenseng, Audhild Øverby. **Korrektur:**

Else Efstjed, Hege Smedstad. **Tabeller:** Camilla Juvet.

Design: Enzo Finger Design. **Trykk:** Lobo Grafisk as.

Priser: Pr. år kr 720,-. Enkeltnr. kr 25,-.

ISSN 0804-0524.

Husk å oppgi kilde: Ukens statistikk/Statistisk sentralbyrå.

Ny statistikk:

| | Tekst side: | Tabell side: |
|---|----------------|-----------------|
| Barnevernsinstitusjoner, 1995 | 3 | - |
| Økonomisk sosialhjelp, 1995 | 4 | 10 |
| Fylkeshelsestatistikk. Psykiatri, 1995 | 5 | 6 |
| Arbeidskraftundersøkelsen, 3. kv. 1996 | 6 | 13 |
| Kommunalt avfall, 1995 | 8-9 | 4 |
| Skattestatistikk for personlige skattytere, 1995. | | |
| Foreløpige tall | 9 | 34 |
| Reisebyrå-, turistkontor- og reisearrangør- virksomhet, 1994 | 10 | 25 |
| Tvistemål behandlet i forliksrådene, 1995 | 11 | 12 |
| Kommuneregnskaper, 1995 | 12-13 | 38 |
| Utenrikshandelen med varer, 3. kv. 1996 | 14-15 | 23 |
| Byggekostnadsindeks, anlegg, 3. kv. 1996 | 15 | 22 |
| Åpnede konkurser, 3. kv. 1996 | 16 | 29 |
| Månedlig elektrisitetsstatistikk, september 1996 | 17 | 24 |

Annet stoff:

| | | |
|---|-------|---|
| Visste du at ... | 7 | - |
| Lavere arbeidsledighet i Finland | 10 | - |
| Flere biltyverier i Danmark | 11 | - |
| Økonomiske nøkkeltall | 18-19 | - |

Elektronisk utgave av Ukens statistikk finnes på SSBs Web-tjeneste, adressen: <http://www.ssb.no>

Publikasjoner

Statistisk sentralbyrå utgir statistikk og analyser i en rekke ulike serier og periodiske publikasjoner.

Norges offisielle statistikk formidler statistikk hovedsakelig i form av tabeller. I denne serien inngår også Statistisk årbok, Statistisk månedshefte, Historisk statistikk og Regionalstatistikk. **Samfunnsspeilet** og **Økonomiske analyser** er tidsskrifter som bringer utdypende kommentarer og analyser. **Statistiske analyser** bringer mer "populære" analyser, som retter seg mot en større leserkrets. **Sosiale og økonomiske studier** er en serie for forskningsformidling. **Rapporter** utgis i tilknytning til de enkelte statistikkområdene eller aktuelle prosjekter og oppdrag. Aktuell statistikk presenteres også i ulike tema-publikasjoner, som **Bank- og kredittstatistikk**, **Månedstatistikk over utenrikshandelen** og **Bygginformasjon**. Det utgis hvert år en **CD-ROM med nordisk statistikk**.

Bestilling av publikasjoner:

For abonnement, samt kjøp av enkeltpublikasjoner: Statistisk sentralbyrå, Salg- og abonnementservice, Postboks 8131 Dep., 0033 Oslo.
Telefon: 22 00 44 80. Telefaks: 22 86 49 76.
E-post: salg-abonnement@ssb.no.

Enkeltpublikasjoner kan også kjøpes hos:
Akademika - avdeling for offentlige publikasjoner,
Møllergt. 17, Postboks 8134 Dep., 0033 Oslo.
Telefon: 22 11 67 70. Telefaks: 22 42 05 51.

Alle publikasjoner finnes i vårt bibliotek.
Telefon: 22 86 46 42/43. Telefaks: 22 86 45 04.

Elektronisk formidling

SSBs Web-tjeneste på Internett blir daglig oppdatert med ny statistikk. Statistikken er også sortert etter emne. I tillegg finnes bl.a. pressemeldinger og Ukens statistikk i elektronisk versjon. Tjenesten er gratis og adressen er: <http://www.ssb.no>

Ny statistikk

| | Frigivelses- dato: | Ukens statistikk: |
|--|-----------------------|----------------------|
| Statistisk sentralbyrå vil publisere nye tall fra følgende statistikker: | | |
| Befolkningsstatistikk. Inngåtte ekteskap og registrerte partnerskap, 1995 | 14.11. | 14.11. |
| Byggekostnadsindeks, boliger, oktober 1996 | 06.11. | 14.11. |
| Detaljomsætningsindeksen, september 1996 (pressemelding) | 04.11. | 14.11. |
| Hjelpevirksomhet, spedisjon og skipsmekling, 1994 | 14.11. | 14.11. |
| Konsumprisindeksen, pr. 15. oktober 1996 (pressemelding) | 11.11. | 14.11. |
| Lovbrudd ferdig etterforsket av politiet, 1995 | 14.11. | 14.11. |
| Ordre- og lagerstatistikk, 3. kv. 1996 | 14.11. | 21.11. |
| Prisindeks for førstegangsomsetning innenlands, pr. 15. oktober 1996 | 11.11. | 14.11. |
| Produksjonsindeksen, september 1996 | 08.11. | 14.11. |
| Produsentprisindeksen, pr. 15. oktober 1996 | 11.11. | 14.11. |
| Utenrikshandelen med varer, oktober 1996 (pressemelding) | 13.11. | 21.11. |

Statistisk sentralbyrå tar forbehold om at varslet publiseringsdato kan bli forskjøvet.

Mindre sosialhjelp til ektepar enn enslige

Ektepar mottar forholdsvis mindre i sosialhjelp enn enslige sosialhjelpmottakere. Enslige sosialhjelpmottakere uten egeninntekt fikk utbetalt omtrent det samme beløp per måned som enslige minstepensjonister i 1995. Ektepar på sosialhjelp uten registrert egeninntekt mottok per måned om lag 24 prosent mindre enn et minstepensjonistektepar. Veiledende sosialhjelpsats for enslige lå i fjor i gjennomsnitt litt under 70 prosent av folketrygdens minsteytelse. For ektepar lå satsen på snaut 60 prosent av folketrygdens minsteytelse til ektepar.

Åtte av ti kommuner regulerte i fjor veiledende sosialhjelpsats i henhold til grunnbeløpet eller minsteytelsene i folketrygden. Sammenlikner vi gjennomsnittlig sosialhjelpsats for enslige og ektepar, finner vi likevel klare ulikheter i kompensasjonsnivå mellom familietyper. For enslige sosialhjelpmottakere hadde nesten halvparten av kommunene en sats på 70 prosent eller mer av folketrygdens minsteytelse. For ektepar var det bare 15 prosent av kommunene som hadde en sats som lå på et tilsvarende nivå.

Denne forskjellen i kompensasjonsgrad mellom enslige og ektepar i veiledende sosialhjelpsats til livsopphold, forsterkes om vi ser på hva klientene faktisk mottok i sosialhjelp i fjor. Siden blant annet boutgifter i de fleste kommuner ikke inngår i livsoppholdsatsen, mottar klientene mer i sosialhjelp enn hva veiledende norm skulle tilsi. Enslige klienter uten andre inntekter enn sosialhjelp fikk gjennomsnittlig utbetalt 5 265 kroner per må-

ned. Dette var på linje med minsteytelsen i folketrygden i 1995.

Ektepar uten andre inntekter enn sosialhjelp mottok i gjennomsnitt 6 780 kroner per måned. Dette var om lag 2 100 kroner mindre enn minsteytelsen til ektepar i folketrygden samme år.

Det er vanskelig å svare på hvorfor både vedtatte sosialhjelpsats og reelle utbetalinger av sosialhjelp faller så forskjellig ut for enslige og ektepar i forhold til ytelsesnivået i folketrygden. Når det gjelder utbetalingsnivået kan det være snakk om faktiske ulikheter i utgifter og behov. Det foreliggende datamaterialet kan ikke gi svar på om det er tilfellet. Det er derimot vanskeligere å forklare hvorfor kommunene, i sine vedtatte sosialhjelpnormer, lar nivået for ektepar ligge 10 prosent lavere enn for enslige, sett i forhold til ytelsene i folketrygden.

Folketrygdens minsteytelse, gjennomsnittlig sosialhjelpsats og gjennomsnittlig utbetalt sosialhjelp per måned. Enslig og ektepar. 1995

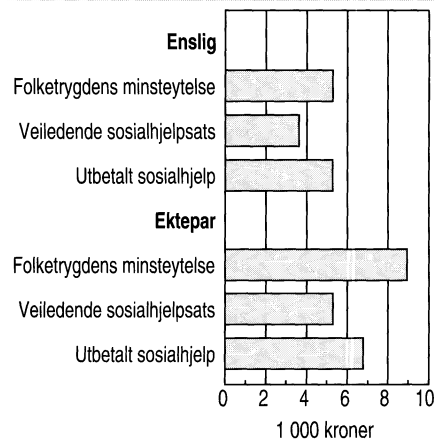

Utgifter til livsopphold

Hva som defineres som utgifter til livsopphold er forskjellig i kommunene. Bare utgifter til dagligvarer dekkes i alle kommuner. Tendensen fra 1992 til 1995 er likevel at det er en stadig større andel av kommunene som rapporterer at alle slags utgifter *utenom* boutgifter inngår i satsen. Det er derimot stadig færre kommuner som dekker utgifter til strøm og husleie gjennom livsoppholdssatsen. I 1995 var det 8 prosent av kommunene som dekket strøm i satsen, mot 12 prosent i 1992. Kun 3 prosent dekket husleie mot 9 prosent i 1992.

Økt sosialhjelpytelse

Sammenlikner vi sosialhjelpytelser til enslige og ektepar over tid, lå i 1995 ytelsen til ektepar med sosialhjelp som eneste inntektskilde om lag på samme nivå som i 1992. Sett i forhold til foregående år hadde ytelsen økt med i underkant av 3 prosent. For enslige hadde det i samme periode vært en svak økning i forhold til 1992, mens økningen i forhold til 1994 var den samme som for ektepar.

Om statistikken

Opplysninger om kommunenes veiledende sosialhjelpsats for hjelp til livsopphold, innhentes årlig i et eget skjema. Denne meldingen bygger på registrerte sosialhjelpsats ved utgangen av 1995.

Opplysningene om faktisk utbetalt sosialhjelp i kommunene er hentet fra den individbaserte sosialhjelpstatistikken for 1995. Beregningene av gjennomsnittlig sosialhjelpytelse per måned har tatt utgangspunkt i sosialhjelpmottakere som var uten registrert inntekt første gang de mottok sosialhjelp i 1995, og som på dette tidspunktet derfor hadde sosialhjelp som eneste inntektskilde. Dette var i overkant av 35 000 klienter i 1995. Sosialhjelp til utenlandske statsborgere, deriblant flyktninger som mottar sosialhjelp i forbindelse med bosetting og etablering i kommunene, er holdt utenfor.

Ny statistikk

Økonomisk sosialhjelp, 1995.

Statistikken utgis årlig i Ukens statistikk. Mer informasjon: Åne Osmunddalen, tlf. 22 86 4788, e-post: aos@ssb.no.

Færre sengeplasser i psykiatrien

Det er fortsatt en nedgang i antall sengeplasser i psykiatrien, men antall polikliniske konsultasjoner øker. Det viser endelige tall fra Statistisk sentralbyrås fylkeshelsestatistikk for 1995.

Det er en klar trend i psykiatrien at det legges om fra inneliggende til poliklinisk behandling.

I 1980 var det om lag 12 300 senger ved psykiatriske institusjoner, mens det i 1990 var om lag 8 000 senger og i 1995 vel 6 700 senger. Fra 1980 til 1995 har det vært en reduksjon i antall sengeplasser på 46 prosent.

Statistisk sentralbyrå begynte å registrere polikliniske konsultasjoner i 1990. Da ble det utført om lag 388 000 konsultasjoner, mens det i 1995 var vel 611 000 polikliniske konsultasjoner ved psykiatriske institusjoner. Fra 1990 til 1995 har det vært en økning i konsultasjonene på 57 prosent.

I 1995 var det om lag 435 000 konsultasjoner i voksenpsykiatriske institusjoner og om lag 176 000 konsultasjoner i barne- og ungdomspsykiatriske institusjoner. I forhold til 1994 har antall konsultasjoner i psykiatriske institusjoner økt med 6 prosent. Per 10 000 innbyggere ble det utført om lag 1 400 polikliniske konsultasjoner i 1995, mot om lag 1 300 konsultasjoner i 1994.

Liten endring i antall årsverk

Det ble utført om lag 14 800 årsverk

Om statistikken

Statistikken omfatter alle psykiatriske institusjoner og avdelinger på fylkenes helseplaner. I tillegg kommer også statlige psykiatriske institusjoner.

Vi har fått inn oppgaver fra 75 voksenpsykiatriske sykehus, klinikker og psykiatriske avdelinger ved somatiske sykehus. Av psykiatriske sykehjem, bo- og behandlingssenter, ettervernshjem og annen psykiatrisk virksomhet, har vi mottatt 145 oppgaver. Fra barne- og ungdomspsykiatriske avdelinger har vi mottatt 89 oppgaver. Totalt har vi mottatt aktivitetstall fra 309 fylkeskommunale og statlige psykiatriske institusjoner.

Årsverk er her definert som heltidsansatte pluss deltidsansatte omregnet til heltidsansatte per 31. desember 1995.

Psykiatri. 1980-1995

| | 1980 | 1990 | 1993 | 1994 | 1995 |
|---|--------|--------|--------|--------|--------|
| Heldøgns plasser ved psykiatriske institusjoner | 12 261 | 8 011 | 7 344 | 6 827 | 6 667 |
| Polikliniske konsultasjoner i 1 000 | | 388 | 509 | 576 | 611 |
| Utførte årsverk i psykiatrien | | | | | |
| Leger | 444 | 566 | 823 | 856 | 886 |
| Sykepleiere | 2 034 | 3 191 | 3 626 | 3 721 | 3 857 |
| Hjelpepleiere | 2 211 | 3 203 | 3 305 | 3 279 | 3 223 |
| Sum årsverk | 12 279 | 13 408 | 14 591 | 14 625 | 14 806 |

ved psykiatriske institusjoner i 1995. Dette er en økning på vel 180 årsverk fra året før. Hele denne årsverksøkningen har kommet til innen voksenpsykiatriske sykehus og klinikker. Når det gjelder voksenpsykiatriske sykehjem, ettervernshjem mv. og barne- og ungdomspsykiatriske institusjoner, har det vært en svak reduksjon i antall årsverk.

Dersom vi ser på endringer i årsverk per 10 000 innbyggere, har det kun vært marginale forskjeller fra 1994 til 1995.

Reduksjon av sengeplasser

I 1995 var det vel 6 700 senger eller heldøgns plasser i psykiatriske institusjoner. Dette er 15,3 senger per 10 000 innbyggere. I 1994 var det om lag 6 800 senger i psykiatriske institusjoner, og dette tilsvarte 15,7 sengeplasser per 10 000 innbyggere.

Psykiatriske pasienter hadde om lag 2 millioner oppholdsdøgn eller liggedøgn ved psykiatriske institusjoner i løpet av 1995. Flest liggedøgn var det ved voksenpsykiatriske sykehjem, behandlingshjem mv. Det er svært

stor forskjell mellom liggedøgn per 10 000 innbyggere i voksenpsykiatrien i forhold til barne- og ungdomspsykiatrien. I voksenpsykiatrien var det om lag 6 000 liggedøgn per 10 000 innbyggere over 18 år, mens det i barne- og ungdomspsykiatrien var om lag 800 liggedøgn per 10 000 innbyggere under 18 år.

Det ble foretatt om lag 26 000 utskrivninger av heldøgns pasienter ved psykiatriske institusjoner i 1995. Dette er en økning i antall utskrivninger på 9 prosent i forhold til året før. Fra 1994 til 1995 har vi altså hatt en nedgang i antall heldøgns plasser, mens det har vært en økning i antall utskrivninger. I 1994 var det 3,49 utskrivninger per døgnplass, mens det i 1995 var 3,92 utskrivninger per døgnplass. Det er kortere oppholdstid per pasient ved de psykiatriske døgnavdelingene i 1995 i forhold til året før.

Reduksjon ved dagavdelinger

I 1995 var det 406 000 oppholdsdager ved psykiatriske dagavdelinger. Dette er en reduksjon på 9 prosent i forhold til 1994. Det var 4 200 utskrivninger av dagpasienter i 1995. Størstedelen av dette var utskrivninger ved voksenpsykiatriske avdelinger.

Ny statistikk

Fylkeshelsestatistikk. Psykiatri, 1995.

Statistikken utgis årlig i Ukens statistikk. Mer informasjon: Trude Fagerli, tlf. 22 00 44 88, e-post: tfi@ssb.no eller Solveig Haakonsen, tlf. 22 86 45 48, e-post: sol@ssb.no. Vedleggstabeller side: 6-9.

Høyere ledighet blant kvinner enn blant menn

Sysselsettingen økte med 74 000 siste år, mens AKU-ledigheten var om lag som året før. Det var 111 000 arbeidsledige i 3. kvartal 1996. De arbeidsledige utgjorde da 4,9 prosent av arbeidsstyrken, og ledigheten økte blant kvinner. Det viser nye tall fra Statistisk sentralbyrås arbeidskraftundersøkelse (AKU).

Fra 3. kvartal 1995 til 3. kvartal 1996 var det økning i sysselsettingen innenfor alle aldersgrupper, men mest for ungdom 16-24 år. Tallene indikerer at det siste året har vært en økning i ledigheten blant kvinner på om lag 5 000 og en tilsvarende nedgang i ledigheten blant menn. For første gang siden 1988 viser tall fra AKU høyere ledighet blant kvinner enn blant menn.

Flere yrkesaktive

Andelen yrkesaktive i befolkningen var klart høyere i 3. kvartal 1996, enn samme kvartal året før. I år var andelen 72,8 prosent mot 71,0 prosent i 1995. Yrkesdeltakelsen er dermed høyere enn ved forrige høykonjunktur, hvor yrkesdeltakelsen kulminerte på 71,6 prosent i 3. kvartal 1988. Blant kvinner har yrkesdeltakelsen økt med 3 prosentpoeng i denne peri-

oden, mens den er redusert med 1 prosentpoeng blant menn.

Høy yrkesdeltakelse også blant ungdom

Tallene indikerer at økningen i yrkesdeltakelsen siste året var størst blant ungdom 16-24 år. Dette har resultert i at yrkesdeltakelsen i aldersgruppene 20-24 år og 25-29 år er tilbake på om lag samme nivå som i 1988. Yrkesdeltakelsen i aldersgruppen 16-19 år er fortsatt vesentlig lavere enn for åtte år siden. Det er imidlertid grunn til å minne om at 3. kvartal skiller seg noe ut fra de andre kvartalene ved at innslaget av feriejobber er stort. Fordelt etter hovedvirksomhet er andelen ungdom under utdanning langt høyere i dag enn i 1988.

Vekst i mange bransjer

Fordelt på næringer viser tallene at

veksten fortsetter i industri, varehandel, hotell- og restaurantvirksomhet, forretningstjenester og helse- og sosialtjenester. Tallene indikerer at sysselsettingsveksten var størst i helse- og sosialtjenester.

I 3. kvartal 1996 var det 83 000 undersysselsatte, det vil si deltidsansatte som søker mer arbeid. Dette er om lag på samme nivå som ett år tidligere. Det har imidlertid vært en markert nedgang blant undersysselsatte som ønsker heltidsarbeid.

Økt sykefravær for begge kjønn

I 3. kvartal 1996 var det 60 000 sysselsatte som var fraværende på grunn av sykdom hele undersøkelsesuka. Dette er om lag 12 000 flere enn på samme tid i 1995. Sykefraværet økte fra 2,7 til 3,2 prosent for kvinner og fra 2,0 til 2,4 prosent for menn.

Om statistikken

Tallene i AKU er beregnet på grunnlag av intervju med et personutvalg av befolkningen (24 000 i kvartalet). For tall fra utvalgsundersøkelser som AKU, gjelder at en må ta hensyn til utvalgsvariansen ved tolking av tallene. Mange mindre endringer og forskjeller er ikke utsagnskraftige, og en må for eksempel være særlig varsom med å tolke endringer mellom to kvartal isolert, uten samtidig å se på den langsiktige utviklingen.

Ny statistikk

Arbeidskraftundersøkelsen, 3. kv. 1996.

Statistikken utgis kvartalsvis i Ukens statistikk.

Detaljerte tall utgis i Grunntabeller fra Arbeidskraftundersøkelsene. Mer informasjon:

Ole Sandvik, tlf. 22 86 45 77, e-post: osa@ssb.no

eller Inger Håland, tlf. 22 86 47 80, e-post:

iha@ssb.no. Vedleggstabeller side: 13-21.

Arbeidsstyrken, sysselsatte og utførte ukeverk.
Sesongjusterte tall. 1 000

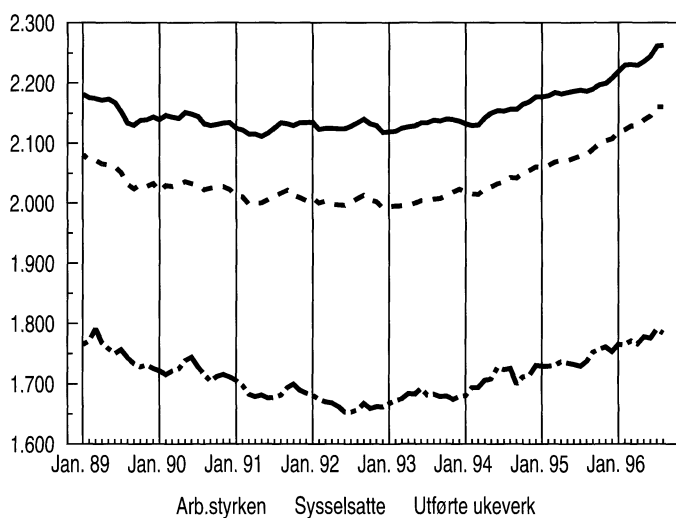

Arbeidsledige (AKU), registrerte arbeidsledige og registrerte arbeidsledige + arbeidsmarkedstiltak.
Sesongjusterte tall. 1 000

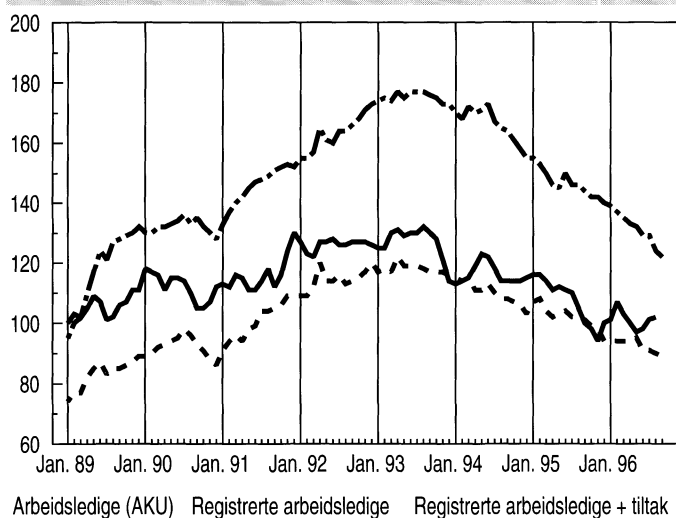

Statistisk årbok 1996

Årets utgave av Statistisk årbok er i salg.
1996-utgaven er den 115. i rekken.

Statistisk årbok er et nyttig oppslagsverk for hjem, skole, næringsliv og offentlig administrasjon.

Årbokas 546 tabeller og 57 figurer har sammenfattende informasjon om utviklingen innen de fleste områder av det norske samfunnet. Årets utgave har gjennomgått store endringer fra tidligere år. Tabellene er forenklet, og gamle tabeller er erstattet med nye, mer aktuelle tabeller.

Samtidig er det gjort endringer i presentasjonsformen ved hjelp av farger. I tillegg inneholder utgaven kun norsk tekst i tabeller og figurer. Der-

for blir det gitt ut en egen engelsk utgave av årboka.

Innholdet i årboka vil bli gjort tilgjengelig i elektronisk form ved publisering på Internett.

Statistisk årbok 1996 koster 120 kroner og finnes hos alle bokhandlere, eller den kan bestilles fra:

Salg- og abonnementservice
Postboks 8131 Dep, N-0033 Oslo

Telefon: 22 00 44 80
Telefaks: 22 86 49 76
E-post: salg-abonnement@ssb.no

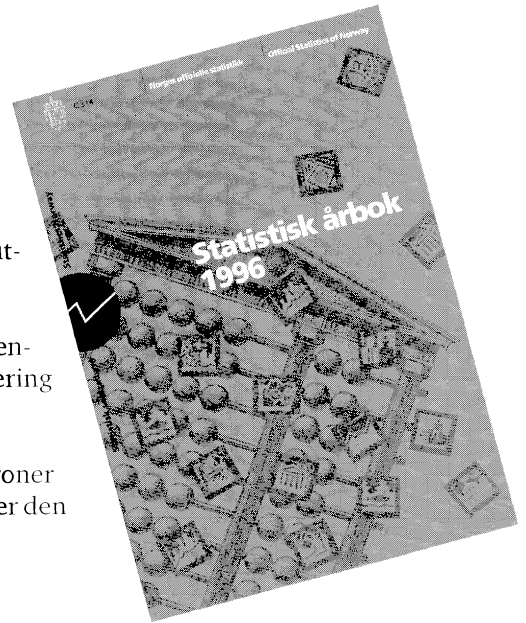

Mer informasjon:

Per Olav Løvbak, tlf. 62 88 51 28,
e-post: plo@ssb.no.

Brudd i tidsserien Visste du at ...

Opplegget for AKU ble fra og med 1996 bedre tilpasset internasjonale krav, og datainnsamlingen ble spredt over alle årets uker. Dette gjør imidlertid at sammenliknbarheten med tall for tidligere år er blitt noe svekket i den første perioden etter omleggingen. Etter endringene regner vi med en forbedret måling av sysselsetting og arbeidsløshet.

Det er foretatt endringer i spørreskjema, referanseuker, rotasjonsplan, utvalgsplan og estimeringsopplegg. Tidligere var intervju-tidspunktene begrenset til én uke per måned, mens vi nå har observasjoner spredt over alle uker.

Sammenliknet med gammelt opplegg anslår vi, for 3. kvartal 1996, at sysselsettingstallet ligger om lag 22 000 lavere, at arbeidsstyrketallet ligger om lag 15 000 lavere og at tallet på ledige ligger om lag 6 000 høyere. Dette er det tatt hensyn til i kommentarene i teksten, mens tallene i tabellene er ukorrigerte, med unntak av sesongjusterte tall.

... det var 22 000 hester i Norge i 1994, mens Kina hadde nesten 10 millioner hester samme år? Totalt var det over 58 millioner hester i hele verden i 1994.

... det var over 1 million kameler i Pakistan i 1994, mens Egypt bare hadde 133 000?

... Norge hadde nesten like mange kyllinger og høns som mennesker i 1994? Det var om lag 4 millioner høns og kyllinger i Norge i 1994.

... det var nesten 3 000 ektepar i Norge som hadde fem barn eller flere som var under 18 år i 1995, mens det var over 7 000 samboerpar som hadde tre barn eller flere under 18 år?

... gjennomsnittshøyden til vernepliktige i 1996 var 179,6 centimeter? 1, 2 prosent av de vernepliktige var høyere enn 194 centimeter, mens 1,5 prosent var lavere enn 165 centimeter. Gjennomsnittsvekten var 72,9 kilo.

... vernepliktige fra Telemark er høyest med en gjennomsnittlig høyde på 181,3 centimeter, mens de fra Nord-Trøndelag veier mest med 74,5 kilo?

... det ble oppdaget 65 nye tilfeller av aids i 1995, mens 55 personer døde av aids det samme året?

... 608 personer ble anmeldt for miljøkriminalitet i Hordaland i 1995?

... mens en nordmann drikker om lag 50 liter øl i året, drikker en tysker over 140 liter øl i året? Tyrkeren drikker bare om lag 5 liter øl i året.

... en nederlander får i seg om lag 15 kilo med kakao hvert år? En nordmanns forbruk av kakao er bare om lag en halv kilo.

Kilde

Statistisk årbok 1996.

Avfallshåndteringen sentraliseres

Antall avfallsanlegg i Norge er nær halvert i løpet av 1980- og 1990-årene. Det har samtidig vært en sterk nedgang i tallet på avfallsanlegg som bare betjener en enkelt kommune. I 1995 var tallet på avfallsanlegg, som tok imot avfall fra flere enn tre kommuner, firedoblet i forhold til 1979. Uttaket av gass fra avfallsanleggene øker, men utnyttningen av gassen fra de samme anleggene er fortsatt lav. Det viser tall fra en undersøkelse som Statistisk sentralbyrå har gjennomført blant alle landets avfallsanlegg.

De 53 avfallsanleggene som hver betjener flere enn tre kommuner utgjør bare om lag en fjerdedel av alle avfallsanleggene, men de tar likevel hånd om så mye som tre fjerdedeler av avfallsmengden. Rene grovavfallsplasser og anlegg som årlig mottar mindre enn 50 tonn avfall er da holdt utenfor.

Mye havner fortsatt på fyllinga

Hele 73 prosent av avfallet som anleggene mottok i fjor ble lagt på fylling, 19 prosent ble forbrent og 2 prosent ble biologisk behandlet. Resten, 7 prosent, ble sendt til materialgjenvinning. Restmengder fra forbrenning, biologisk behandling og materialgjenvinning er da regnet med to ganger, ettersom de til slutt havner på fyllinga. Sammenligner vi med en tilsvarende undersøkelse i 1992, er tendensen at relativt mer avfall nå går til forbrenning, biologisk behandling og gjenvinning, mens mindre blir lagt på fyllinga. Den totale avfallsmengden som havner på fyllinga har imidlertid økt med om lag 200 000 tonn, fordi vi i

samme tidsperiode har hatt en sterk økning i avfallsmengdene.

Avfallsanleggene leverte totalt 50 000 tonn ferdig behandlet biologisk materiale fra kompostering i fjor. Av dette gikk 44 prosent til dekkmasse på avfallsanleggene, 28 prosent til jordforbedringsmiddel i jordbruket, 6 prosent ble brukt på grøntanlegg og 9 prosent ble brukt til andre formål. De resterende 13 prosent fikk ikke noen anvendelse og ble lagt på fylling.

Sigevann fra halvparten av avfallet renses

Når vann passerer gjennom avfallsfyllinger, kommer det ut som forurenset sigevann. Om lag 20 prosent av anleggene med fyllplass renses sigevannet i fjor. Disse anleggene mottok i overkant av halvparten av avfallet som ble lagt på fylling, det er omtrent samme andel som i 1992. De fleste anleggene som ikke har rensing av sigevannet har fjord/kyst (36 prosent), elv/bekk (26 prosent) eller jord (25 prosent) som første sigevannsresipient. Resten

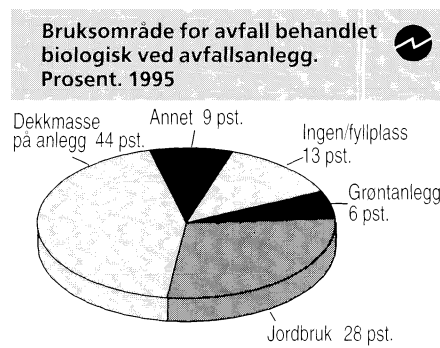

lot sigevannet gå ut i kommunalt kloakknett (8 prosent), i innsjø (2 prosent) eller hadde annen sigevannsresipient (2 prosent).

Liten gassutnyttelse

Utslipp av gass fra forråtnelsesprosessen på fyllplasser utgjør et annet miljøproblem, spesielt dannelse av den sterkt virkende klimagassen metan. Denne gassen er det mulig å utnytte til f.eks. produksjon av elektrisitet eller fjernvarme, eller den kan brennes for å omdannes til den mindre skadelige klimagassen karbondioksid.

På 15 av de totalt 274 avfallsanleggene med fyllplass som var omfattet av undersøkelsen, ble det tatt ut gass fra fyllingene i fjor. Disse anleggene tok imot 26 prosent av avfallet som ble lagt på fylling. Det ble tatt ut 28 millioner kubikkmeter gass i 1995, med et gjennomsnittlig metaninnhold på 44 prosent. Av dette ble 85 prosent brent uten at energien ble utnyttet, mens energien fra de resterende 15 prosent ble nyttet enten til fjernvarme eller i ulike produksjonsprosesser i industrien. Stipulert varighet på gassutvinningen var i gjennomsnitt 20 år. I alt 29 avfallsanlegg hadde planer om gassuttak eller utvidelse av eksisterende uttak innen utgangen av 1996. I 1992 var det bare fem avfallsanlegg som tok ut gass.

Antall avfallsanlegg etter hvor mange kommuner som betjenes av anleggene¹. 1978/79, 1985/86, 1992 og 1995

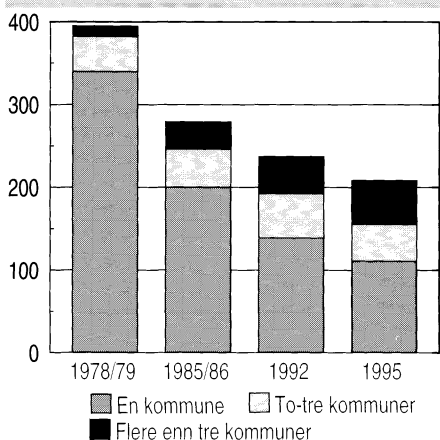

¹ Rene grovavfallsplasser og anlegg som mottok < 50 tonn er ikke medregnet.

Kommunalt avfall etter behandlingsmåte på avfallsanleggene. 1992 og 1995. Millioner tonn

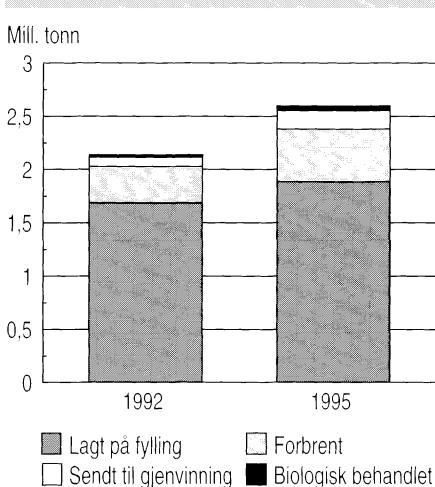

Skatteøkning på 10 milliarder

Foreløpige tall for inntektsåret 1995 viser at totale utlignede skatter for personlige skattytere økte med 7,4 prosent fra året før. Utlignede skatter og avgifter utgjorde 133 milliarder kroner for inntektsåret 1994 og 143 milliarder i 1995.

Det har vært en relativt stabil vekst i totale utlignede skatter for personlige skattytere de siste årene. Fra 1992 til 1993 økte samlede skatter og avgifter med 5,7 prosent. Fra 1993 til 1994 var den tilsvarende økningen på 7,1 prosent.

Stærk økning i fellesskatten

Utlignet fellesskatt for personlige skattytere (før fradrag og nedsettelse) utgjorde i underkant av 31 milliarder kroner i 1995. Det er en økning på hele 21 prosent fra 1994. Dette skyldes hovedsakelig en endring i skattesatsene mellom kommune/fylke og Skattefordelingsfondet. For inntektsåret 1994 utgjorde fellesskatten

7,75 prosent av alminnelig inntekt etter særfradrag. Den kommunale og fylkeskommunale inntektsskatten ble utlignet med 20,25 prosent av samme beregningsgrunnlag. I 1995 ble satserne endret til henholdsvis 8,75 og 19,25 prosent. Reduksjonen i den kommunale og fylkeskommunale inntektsskattøren medførte at utlignet inntektsskatt til kommune og fylke (før fradrag og nedsettelse) kun økte med 0,4 prosent fra 1994 til 1995. I samme periode økte alminnelig inntekt etter særfradrag med 6 prosent.

Flere betaler toppskatt

Toppskatten utgjorde i underkant av 10 milliarder kroner i 1995, før fra-

drag og nedsettelse var trukket fra. Dette er en økning på 8,6 prosent fra året før. Det har i de siste årene vært en jevn økning i antall personer som får utlignet denne bruttoskatten. I 1994 fikk 783 000 personer 17 år og eldre beregnet toppskatt. I 1995 hadde dette antallet økt til 830 000 personer. Det utgjorde 24 prosent av den voksne befolkningen dette året.

Mange uten nettoformue

I 1995 ble det utlignet om lag 3,8 milliarder kroner i formuesskatt til kommunene. Formuesskatten til staten beløp seg til om lag 1,3 milliarder samme år. En oversikt over nettoformuen viser at litt under halvparten av den voksne befolkningen (17 år og over) ikke hadde noen nettoformue i 1995. Blant dem med nettoformue var det 44 prosent som hadde under 100 000 kroner, 42 prosent hadde en formue mellom 100 000 og 500 000 kroner, og 10 prosent hadde en formue mellom 0,5 og 1 million kroner. 4 prosent hadde over 1 million kroner i nettoformue i 1995.

Om statistikken

Statistikken bygger på oppgaver fra den ordinære skatteligningen for personlige skattytere. Inntekts- og formuesfordelingen omfatter alle personer 17 år og eldre. Grunnlaget for statistikken er opplysninger fra den personlige selvangivelsen, det vil si utlignede skatter, avgifter og beregningsgrunnlagene for disse.

Sum personinntekt (toppskattegrunnlag) er et bruttoinntektsbegrep som omfatter arbeidsinntekt (personinntekt lønn og beregnet personinntekt fra næring) og skattepliktige pensjoner. Kapitalinntekter inngår ikke i dette inntektsbegrepet. Beregningsgrunnlaget for toppskatt er registrert uavhengig av om toppskatt er ilignet eller ikke.

Nettoformuen omfatter verdien av realkapital og finanskapital. Gjeldsbeløp er trukket fra. Formuesbeløp som ligger under grensene for skattlegging er også inkludert.

Sum utlignet skatt omfatter skatt av inntekt og formue til kommune, fylke og stat, samt avgifter til folketrygden fratrukket fradrag og nedsettelse. De enkelte delskatter er derimot registrert med bruttobeløp, det vil si før fradrag og nedsettelse.

Om statistikken

Undersøkelsen Kommunalt avfall 1995 omfatter avfallsanlegg som i fjor tok hånd om husholdningsavfall og næringsavfall for forbrenning, deponi, biologisk behandling, sortering eller videresending til materialgjenvinning. Avfall som ble sendt direkte til gjenvinningsanleggene er ikke inkludert i tallene i denne artikkelen.

Ny statistikk

Skattestatistikk for personlige skattytere, 1995. Foreløpige tall.

Endelige skattetall for 1995 vil bli offentliggjort i løpet av 1. kvartal 1997. Mer informasjon: Mads Ivar Kirkeberg, tlf. 62 88 52 45, e-post: mik@ssb.no eller Jon Epland, tlf. 62 88 52 37, e-post: jep@ssb.no. Vedleggstabeller side: 34-37.

Ny statistikk

Kommunalt avfall, 1995.

Statistikken utgis årlig i Ukensstatistikk. For 1992 og 1995 også i Norges offisielle statistikk (NOS). Mer informasjon: Anders Falnes, tlf. 62 88 55 29, e-post: anf@ssb.no eller Eva Vinju, tlf. 62 88 54 76, e-post: evv@ssb.no. Vedleggstabeller side: 4-5.

Økt omsetning for reisebyråene i 1994

Reisebyråene omsatte i 1994 for 3,90 milliarder kroner. Med 3,75 milliarder kroner i omsetning i 1993, gav dette en økning på nesten 4 prosent. Sysselsettingen økte fra 2 240 personer i 1993 til 2 380 personer i 1994.

I de fleste fylkene var det økning i reisebyråomsetningen fra 1993 til 1994. Enkelte fylker hadde betydelige økninger, blant andre mindre «reisebyråfylker» som Vestfold og Sogn og Fjordane. Derimot var det nedgang i omsetningen i Oslo, Akershus, Rogaland og Finnmark. I Oslo var nedgangen på 13,5 prosent.

Reisearrangørene hadde totalt en omsetning i 1994 på 3,36 milliarder kroner, en økning på 2,6 prosent fra året før. Sysselsettingen var på 960 personer i 1994. Det var en nedgang på 19 prosent sammenlignet med 1993. Næringshovedgruppen reisebyrå-, turistkontor- og reisearrangørvirksomhet omsatte samlet for 7,62 milliarder kroner i 1994 mot 7,40 milliarder året før.

Færre og større bedrifter

Tallet på reisebyråbedrifter ble redusert fra 347 i 1993 til 332 i 1994. Blant reisearrangørene ble antallet bedrif-

ter redusert fra 158 til 149. Økt omsetning medførte at bedriftenes størrelse i gjennomsnitt økte. Reisebyråenes gjennomsnittsstørrelse økte fra 12,1 millioner kroner i 1993 til 13,0 millioner i 1994. Reisearrangørene økte i samme periode fra 20,7 millioner kroner til 22,5 millioner. Unntaket fra denne veksten var turistkontorene hvor bedriftenes gjennomsnittsstørrelse var om lag uendret.

Aksjeselskapene dominerte

Aksjeselskap var dominerende som eieform. Mer enn 8 av 10 reisebyråer ble drevet som aksjeselskap. Disse hadde i 1994 over 90 prosent av omsetningen. Blant reisearrangørene var mer enn 7 av 10 bedrifter aksjeselskap, med en omsetningsandel på nesten 82 prosent av totalomsetningen i bransjen. Også blant landets turistkontor hadde aksjeselskapene den største andelen av totalomsetningen, selv om aksjeselskap ikke er den vanligste eieformen.

Reisebyrå-, turistkontor- og reisearrangørvirksomhet. Omsetning etter næringsundergruppe. 1994

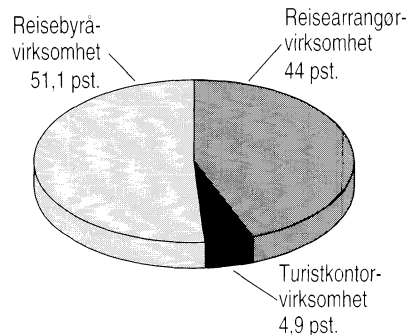

Ny statistikk

Reisebyrå-, turistkontor- og reisearrangørvirksomhet, 1994.

Statistikken utgis årlig i Ukens statistikk. Mer informasjon: Tom Granseth, tlf. 62 88 54 06, e-post: tog@ssb.no. Vedleggstabeller side: 25-28.

Lavere arbeidsledighet i Finland

I september var arbeidsledigheten i Finland den laveste siden desember 1992. Antallet arbeidsledige var 370 000. Det er 36 000 færre enn samme måned i fjor. Antallet arbeidsledige under 25 år var 55 000 og det er 15 000 færre enn i samme måned i fjor. Fra august til september sank arbeidsledigheten med 33 000 personer.

Kilde

Arbetskraftundersøkelsen 1996. Statistisk centralen.

Korrigert tabell

Statistikken over studieforbundenes kursvirksomhet ble publisert i Ukens statistikk nr. 34/96. I tabell 1 hadde dessverre tallene for Senterpartiets studieforbund falt ut. Vi presenterer denne uken en korrigert tabell hvor disse tallene er inkludert på side 43 i vedleggstabellene.

Om statistikken

Statistisk sentralbyrås statistikk for reisebyrå-, turistkontor- og reisearrangørvirksomhet er basert på Det sentrale bedrifts- og foretaksregister i SSB og viser antall bedrifter, omsetning og sysselsetting.

For reisebyråer regnes kun opptjente provisjoner som omsetning. For reisearrangører regnes opptjente provisjoner som omsetning når reisene formidles for andre turoperatører. Formidles derimot reisene for egen regning, regnes hele omsetningsverdien som omsetning.

Inntil 1993 ble oppgavene over sysselsetting hentet direkte fra bedriftene, og målt ved utførte årsverk. Fra 1994 er disse oppgavene hentet fra Rikstrygdeverkets arbeidsgiver-/arbeidstakerregister, og isteden målt ved årsgjennomsnitt for antall sysselsatte personer. Denne endringen har medført et brudd i sammenlignbarheten i statistikken mellom 1993 og 1994. For å kunne sammenligne sysselsettingen i 1994 med 1993, er det beregnet tall for sysselsetting basert på tallet på personer også for 1993. Beregningene er basert på kobling av Bedrifts- og foretaksregisteret og arbeidsgiver-/arbeidstakerregister. Disse beregningene er imidlertid beheftet med en viss usikkerhet og sammenligninger fra 1993 til 1994 må gjøres med varsomhet.

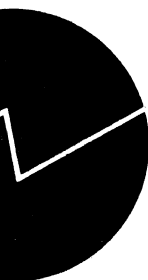

Vedleggstabeller

| Emne | Tabell | Side |
|-----------------|---|------|
| 01.05.10 | Kommunalt avfall, 1995 | |
| | Antall avfallsanlegg og avfallsmengde, etter hvor mange kommuner som betjenes av anleggene. Hele landet. 1978/79, 1985/86, 1992 og 1995 | 4 |
| | Rensing av sigevann og uttak av gass fra fylling. Fylke. 1995 | 4 |
| | Antall avfallsanlegg. Avfallsmengde etter håndtering på anlegg. Fylke. 1992 og 1995 | 5 |
| 03.02 | Fylkeshelsestatistikk. Psykiatri, 1995 | |
| | Årsverk ved psykiatriske institusjoner etter fylke. Stillingsgruppert. 1995 | 6 |
| | Årsverk ved psykiatriske institusjoner og avdelinger. Tilknytningsfylke. 1995 | 6 |
| | Polikliniske konsultasjoner ved psykiatriske institusjoner og avdelinger. Tilknytningsfylke. 1995 | 7 |
| | Heldøgns plasser ved psykiatriske institusjoner og avdelinger. Tilknytningsfylke. 1995 | 7 |
| | Oppholdsdøgn ved psykiatriske institusjoner og avdelinger. Tilknytningsfylke. 1995 | 8 |
| | Utskrivninger av heldøgns pasienter ved psykiatriske institusjoner og avdelinger. Tilknytningsfylke. 1995 | 8 |
| | Oppholdsdager ved psykiatriske institusjoner og avdelinger. Tilknytningsfylke. 1995 | 9 |
| | Utskrivninger fra dagavdelinger ved psykiatriske institusjoner og avdelinger. Tilknytningsfylke. 1995 | 9 |
| 03.04 | Barnevernsinstitusjoner, 1995 | |
| | Plasser i barnevernsinstitusjoner etter institusjonstype. Fylke. Pr. 15. januar 1996 | 10 |
| | Beboere i barnevernsinstitusjoner etter institusjonstype, kjønn og alder. Pr. 15. januar 1996 | 10 |
| | Beboere i barnevernsinstitusjoner etter institusjonstype og lengde på oppholdet. Pr. 15. januar 1996 | 10 |
| | Årsverk i barnevernsinstitusjoner etter institusjonstype og stilling. Pr. 15. januar 1996 | 11 |
| | Brutto driftsutgifter i barnevernsinstitusjoner, etter institusjonstype, eierforhold/fylke. 1995. 1 000 kroner | 11 |
| 03.05 | Tvistemål behandlet i forliksrådene, 1995 | |
| | Tvistemål behandlet av forliksrådene, etter avgjørelse. Fylke. 1985-1995 | 12 |

Standardtegn i tabeller

| | Symbol |
|---------------------------------------|--------|
| Tall kan ikke forekomme | . |
| Oppgave mangler | .. |
| Oppgave mangler foreløpig | ... |
| Tall kan ikke offentliggjøres | : |
| Null | - |
| Mindre enn 0,5 av den brukte enheten | 0 |
| Mindre enn 0,05 av den brukte enheten | 0,0 |
| Foreløpig tall | * |
| Brudd i den loddrette serien | - |
| Brudd i den vannrette serien | |

Vedleggstabeller

| <i>Emne</i> | <i>Tabell</i> | <i>Side</i> |
|-----------------|--|-------------|
| 06.01 | Arbeidskraftundersøkelsen, 3. kv. 1996 | |
| | Personer 16-74 år i arbeidsstyrken, utførte ukeverk, registrerte arbeidsledige og personer i arbeidsmarkedstiltak. 1 000 og prosent | 13 |
| | Personer i alderen 16-74 år i arbeidsstyrken, sysselsatte og arbeidsledige, etter kjønn (AKU). 1 000 og prosent | 14 |
| | Personer i alt, sysselsatte etter avtalt/vanlig arbeidstid pr. uke og arbeidsledige, etter alder og kjønn (AKU). 1 000 | 15 |
| | Arbeidsstyrken etter alder og kjønn (AKU). 1 000 og i prosent av alle personer i hver gruppe | 16 |
| | Sysselsatte etter næring (AKU). 1 000 | 17 |
| | Personer i alt, sysselsatte, fravær fra arbeid og årsak til fravær, etter kjønn (AKU). 1 000 og prosent | 18 |
| | Arbeidsledige etter kjønn og alder (AKU). 1 000 og prosent | 19 |
| | Arbeidsledige etter søkingens varighet (AKU) | 19 |
| | Arbeidsledige og undersysselsatte, etter kjønn og ønsket arbeidstid pr. uke. Tilbud av ukeverk (à 37,5 timer) (AKU). 1 000 | 20 |
| | Personer etter arbeidsstyrkestatus, 16-74 år. Sesongjusterte tall, 3 måneders glidende gjennomsnitt (AKU). 1 000 | 21 |
| 08.02.30 | Byggekostnadsindeks, anlegg, 3. kv. 1996 | |
| | Byggekostnadsindeks for riks- og fylkesveganlegg. 1. kv. 1985=100 | 22 |
| | Byggekostnadsindeks for riks- og fylkesvegvedlikehold. 1. kv. 1985=100 | 22 |
| | Byggekostnadsindeks for vannkraftanlegg. 1. kv. 1985=100 | 22 |
| 08.03 | Utenrikshandelen med varer, 3. kv. 1996 | |
| | Volum- og prisindekser for utenrikshandelen i 3. kvartal 1996. 1988=100 | 23 |
| 10.08.10 | Månedlig elektrisitetsstatistikk, september 1996 | |
| | Produksjon, import, eksport og forbruk av elektrisk kraft. GWh. Foreløpige tall | 24 |
| 10.12.60 | Reisebyrå-, turistkontor- og reisearrangørvirksomhet, 1994 | |
| | Bedrifter, omsetning og sysselsetting, etter eieform og næringsundergruppe. 1994 | 25 |
| | Bedrifter, omsetning og sysselsetting, etter omsetningsgruppe og næringsundergruppe. 1994 | 25 |
| | Bedrifter, omsetning og sysselsetting, etter sysselsettingsgruppe og næringsundergruppe. 1994 | 26 |
| | Bedrifter etter næringshovedgruppe. Fylke. 1994 | 26 |
| | Omsetning etter næringsundergruppe. Fylke. 1994 | 27 |
| | Sysselsetting etter næringsundergruppe. Fylke. 1994 | 27 |
| | Bedrifter etter sysselsettingsgruppe. 63.3 Reisebyrå-, turistkontor- og reisearrangørvirksomhet. Fylke. 1994 | 28 |
| | Omsetning etter sysselsettingsgruppe. 63.3 Reisebyrå-, turistkontor- og reisearrangørvirksomhet. Fylke. 1994 | 28 |
| 11.02 | Åpnede konkurser, 3. kv. 1996 | |
| | Åpnede konkurser etter kvartal og fylke. 1994 - 3. kvartal 1996 | 29 |
| | Åpnede konkurser etter måned. 1988 - 3. kvartal 1996 | 29 |
| | Åpnede konkurser. Antall konkurser, sysselsatte og omsetningsverdi, etter næring (SN94). Prosent og mill. kr. 1.-3. kvartal 1995 og 1996 | 30 |
| | Åpnede konkurser etter sysselsettingsgrupper, omsetningsgrupper og næring (SN94). 1.-3. kvartal 1996 | 31 |

Vedleggstabeller

| <i>Emne</i> | <i>Tabell</i> | <i>Side</i> |
|-----------------|--|-------------|
| 11.02 | Åpnede konkurser, 3. kv. 1996 (forts.) | |
| | Personlige konkurser etter næring (SN 94). Prosent. 1.-3. kvartal 1995 og 1996 | 32 |
| | Åpnede konkurser etter etableringsår og fylke. 1.-3. kvartal 1995 og 1996 | 32 |
| | Åpnede konkurser etter eieform og fylke. 1.-3. kvartal 1995 og 1996 | 33 |
| | Åpnede konkurser i aksjeselskaper, etter aksjekapital og fylke. 1.-3. kvartal 1995 og 1996. 1 000 kr | 33 |
| 12.01 | Skattestatistikk for personlige skattytere, 1995. Foreløpige tall | |
| | Oversiktstall fra skatteligningen. Hele landet. Endelige tall 1992-1994. Foreløpige tall 1995. Millioner kr | 34 |
| | Antall personer 17 år og over, etter kjønn og toppskattegrunnlag. Hele landet. Eksklusive kontinentalsokkelen. Skattekasse. Foreløpige tall. 1995 | 35 |
| | Antall personer 17 år og over, etter kjønn og toppskattegrunnlag. Hele landet. Eksklusive kontinentalsokkelen. Endelige tall 1990-1994. Foreløpige tall 1995 | 36 |
| | Antall personer 17 år og over, etter kjønn og nettoformue stat. Hele landet. Eksklusive kontinentalsokkelen. Endelige tall 1990-1994. Foreløpige tall 1995 | 37 |
| 12.01.20 | Kommuneregnskaper, 1995 | |
| | Kommunenes bevilgningsregnskap. Mill. kr | 38 |
| | Kommunenes driftsregnskap - driftsutgifter etter hovedkapittel. Mill. kr | 39 |
| | Kommunenes netto driftsutgifter etter hovedkapittel. Brutto og netto driftsresultat. Mill. kr | 39 |
| | Kommunenes kapitalregnskap - brutto investeringsutgifter etter hovedkapittel. Mill. kr | 40 |
| | Kommuner gruppert etter fylke. Hoved- og nøkkeltall for drift, investering og finansiering. Mill. kr | 41 |
| | Kommunenes balanseregnskap pr. 31. desember 1994-1995. Mill. kr | 42 |
| 04.02.50 | Voksenopplæring. Statistikk over studieforbundets kursvirksomhet, 1995 (Pga. feil i tabellen i nr. 34/96 følger ny korrigeret tabell) | |
| | Kurs, studietimer og deltakere. Studieforbund. 1995 | 43 |

Kommunalt avfall, 1995

Tabell 1. Antall avfallsanlegg og avfallsmengde, etter hvor mange kommuner som betjenes av anleggene¹. Hele landet. 1978/79, 1985/86, 1992 og 1995

| | Antall avfallsanlegg | Anlegg som betjener | | |
|----------------------------------|----------------------|---------------------|-----------------|------------------------|
| | | En kommune | To-tre kommuner | Flere enn tre kommuner |
| Antall anlegg | | | | |
| 1978/79..... | 395 | 340 | 42 | 13 |
| 1985/86..... | 279 | 200 | 46 | 33 |
| 1992..... | 237 | 139 | 53 | 45 |
| 1995..... | 208 | 111 | 44 | 53 |
| Prosent av avfallsmengden | | | | |
| | | Prosent | | |
| 1978/79..... | 100 | 39 | 42 | 19 |
| 1985/86..... | 100 | 31 | 31 | 38 |
| 1992..... | 100 | 16 | 27 | 57 |
| 1995..... | 100 | 15 | 10 | 75 |
| Avfallsmengde pr. anlegg | | | | |
| | | 1000 tonn | | |
| 1978/79..... | 3,8 | 1,6 | 14,6 | 21,8 |
| 1985/86..... | 6,8 | 2,9 | 12,8 | 22,0 |
| 1992..... | 9,1 | 2,6 | 11,2 | 27,6 |
| 1995..... | 12,1 | 3,4 | 6,0 | 35,5 |

¹ Rene grovavfallsplasser og anlegg som mottok <50 tonn er ikke inkludert.

Tabell 2. Rensing av sigevann og uttak av gass fra fylling. Fylke. 1995

| | Antall anlegg med fyllplass | | | Andel av avfall på fyllplass med | |
|------------------------------|-----------------------------|-----------------|-------------|----------------------------------|---------------|
| | I alt | Av dette | | Rensing av sigevann | Uttak av gass |
| | | Renset sigevann | Tok ut gass | | |
| Hele landet 1995..... | 274 | 55 | 15 | 48 | 26 |
| | | | | Prosent | |
| Østfold..... | 7 | 6 | 1 | 98 | 15 |
| Akershus..... | 8 | 6 | 1 | 68 | 4 |
| Oslo..... | 1 | 1 | 1 | 100 | 100 |
| Hedmark..... | 15 | 1 | 0 | 50 | 0 |
| Oppland..... | 13 | 3 | 1 | 59 | 41 |
| Buskerud..... | 18 | 1 | 1 | 55 | 5 |
| Vestfold..... | 5 | 3 | 1 | 89 | 51 |
| Telemark..... | 14 | 7 | 0 | 84 | 0 |
| Aust-Agder..... | 8 | 4 | 0 | 86 | 0 |
| Vest-Agder..... | 13 | 4 | 1 | 46 | 14 |
| Rogaland..... | 15 | 3 | 2 | 14 | 15 |
| Hordaland..... | 14 | 3 | 1 | 57 | 53 |
| Sogn- og Fjordane..... | 16 | 0 | 0 | 0 | 0 |
| Møre og Romsdal..... | 22 | 4 | 1 | 6 | 2 |
| Sør-Trøndelag..... | 18 | 4 | 2 | 74 | 72 |
| Nord-Trøndelag..... | 13 | 2 | 1 | 52 | 1 |
| Nordland..... | 36 | 2 | 0 | 0 | 0 |
| Troms..... | 18 | 1 | 1 | 3 | 39 |
| Finnmark..... | 20 | 0 | 0 | 0 | 0 |

Kommunalt avfall, 1995

Tabell 3. Antall avfallsanlegg. Avfallsmengde etter håndtering på anlegg¹. Fylke. 1992 og 1995

| | Antall avfallsanlegg | Håndtering | | | | |
|------------------------|----------------------|------------|----------|---------------------|-----------------|-------------------------|
| | | Ialt | Forbrent | Biologisk behandlet | Lagt på fylling | Til materialgjenvinning |
| | | Tonn | Prosent | | | |
| Hele landet | | | | | | |
| 1992..... | 340 | 2135460 | 16 | 1 | 79 | 4 |
| 1995..... | 285 | 2595393 | 19 | 2 | 73 | 7 |
| Fylke 1995 | | | | | | |
| Østfold..... | 7 | 180476 | 40 | 2 | 47 | 11 |
| Akershus..... | 8 | 208505 | - | 2 | 96 | 2 |
| Oslo..... | 3 | 374205 | 72 | - | 27 | 1 |
| Hedmark..... | 15 | 81332 | - | 5 | 92 | 3 |
| Oppland..... | 14 | 111046 | 8 | 4 | 75 | 13 |
| Buskerud..... | 19 | 135195 | 10 | - | 86 | 4 |
| Vestfold..... | 5 | 117376 | - | 3 | 79 | 19 |
| Telemark..... | 14 | 80512 | 3 | - | 92 | 5 |
| Aust-Agder..... | 8 | 54017 | - | - | 91 | 9 |
| Vest-Agder..... | 13 | 90424 | | 5 | 91 | 4 |
| Rogaland..... | 15 | 211865 | | 1 | 98 | 1 |
| Hordaland..... | 14 | 327599 | - | 1 | 81 | 18 |
| Sogn- og Fjordane..... | 17 | 49620 | 3 | 0 | 96 | 1 |
| Møre og Romsdal..... | 23 | 117586 | 28 | 1 | 70 | 1 |
| Sør-Trøndelag..... | 20 | 155149 | 54 | 2 | 39 | 4 |
| Nord-Trøndelag..... | 13 | 56779 | 0 | 1 | 83 | 15 |
| Nordland..... | 39 | 140654 | - | 3 | 90 | 6 |
| Troms..... | 18 | 64735 | 9 | 1 | 85 | 5 |
| Finnmark..... | 20 | 38319 | 3 | - | 95 | 2 |

¹ Restmengder fra forbrenning, biologisk behandling og materialgjenvinning er regnet med to ganger, etter som de etter behandlingen blir lagt på fylling.

Fylkeshelsestatistikk. Psykiatri, 1995

Tabell 1. Årsverk ved psykiatriske institusjoner etter fylke. Stillingsgruppert. 1995

| Personellgruppe | Tilknytningsfylke | | | | | | | | | |
|-------------------------------------|-------------------|---------|----------|-------|---------|---------|----------|----------|----------|--|
| | Hele landet | Østfold | Akershus | Oslo | Hedmark | Oppland | Buskerud | Vestfold | Telemark | |
| Personell i alt | 14 806 | 607 | 1 138 | 2 897 | 565 | 611 | 732 | 582 | 420 | |
| Spesialister i psykiatri | 438 | 19 | 26 | 112 | 18 | 15 | 23 | 16 | 15 | |
| Spesialister i barne- og ungd.psyk. | 65 | 6 | 2 | 12 | 1 | 3 | 4 | 1 | 0 | |
| Andre leger | 383 | 16 | 22 | 100 | 8 | 14 | 15 | 12 | 9 | |
| Spesialister i klinisk psykologi | 482 | 14 | 38 | 98 | 15 | 7 | 19 | 21 | 14 | |
| Andre psykologer | 352 | 20 | 20 | 49 | 14 | 22 | 18 | 10 | 13 | |
| Psykiatriske spesialsykepleiere | 2 164 | 79 | 149 | 415 | 84 | 65 | 108 | 139 | 54 | |
| Andre sykepleiere | 1 693 | 74 | 122 | 252 | 73 | 86 | 67 | 69 | 61 | |
| Vernepileiere | 134 | 13 | 8 | 15 | 7 | 1 | 17 | 2 | 2 | |
| Helpepleiere | 3 223 | 133 | 219 | 630 | 128 | 173 | 169 | 98 | 119 | |
| Annet hjelpepersonell | 956 | 30 | 76 | 217 | 39 | 36 | 39 | 33 | 36 | |
| Fysioterapeuter | 92 | 3 | 6 | 18 | 4 | 5 | 4 | 5 | 0 | |
| Ergoterapeuter | 232 | 10 | 26 | 65 | 8 | 8 | 10 | 7 | 6 | |
| Arbeidsterapeuter | 427 | 13 | 15 | 59 | 5 | 21 | 30 | 18 | 11 | |
| Sosionomer | 585 | 27 | 48 | 134 | 21 | 18 | 25 | 15 | 14 | |
| Barnevernspedagoger | 255 | 8 | 38 | 35 | 14 | 10 | 12 | 10 | 0 | |
| Førskolelærere | 94 | 8 | 12 | 17 | 6 | 5 | 3 | 6 | 2 | |
| Andre pedagoger | 211 | 8 | 40 | 42 | 12 | 5 | 8 | 4 | 3 | |
| Administrasjons og kontorpersonell | 1 216 | 47 | 99 | 290 | 43 | 38 | 66 | 47 | 26 | |
| Annet personell | 1 803 | 81 | 173 | 336 | 65 | 79 | 95 | 71 | 35 | |

| | Tilknytningsfylke | | | | | | | | | | | |
|-------------------------------------|-------------------|------------|----------|-----------|------------------|-----------------|---------------|----------------|----------|-------|----------|--------|
| | Aust-Agder | Vest-Agder | Rogaland | Hordaland | Sogn og Fjordane | Møre og Romsdal | Sør-Trøndelag | Nord-Trøndelag | Nordland | Troms | Finnmark | Staten |
| Personell i alt | 249 | 428 | 1 082 | 1 445 | 315 | 743 | 809 | 365 | 727 | 608 | 253 | 228 |
| Spesialister i psykiatri | 11 | 14 | 34 | 43 | 7 | 18 | 20 | 10 | 15 | 17 | 4 | 2 |
| Spesialister i barne- og ungd.psyk. | 0 | 2 | 3 | 6 | 0 | 2 | 9 | 1 | 3 | 1 | 1 | 8 |
| Andre leger | 8 | 12 | 33 | 32 | 9 | 15 | 17 | 11 | 17 | 17 | 2 | 11 |
| Spesialister i klinisk psykologi | 9 | 22 | 26 | 50 | 13 | 29 | 20 | 10 | 38 | 26 | 3 | 12 |
| Andre psykologer | 5 | 6 | 30 | 20 | 13 | 14 | 20 | 13 | 21 | 24 | 8 | 13 |
| Psykiatriske spesialsykepleiere | 70 | 62 | 137 | 203 | 43 | 125 | 139 | 65 | 118 | 67 | 29 | 14 |
| Andre sykepleiere | 24 | 77 | 196 | 185 | 18 | 75 | 114 | 57 | 58 | 37 | 26 | 21 |
| Vernepileiere | 2 | 4 | 14 | 19 | 3 | 1 | 1 | 4 | 7 | 2 | 1 | 12 |
| Helpepleiere | 49 | 92 | 236 | 340 | 71 | 218 | 205 | 52 | 127 | 108 | 57 | 1 |
| Annet hjelpepersonell | 1 | 38 | 61 | 123 | 18 | 10 | 41 | 21 | 31 | 74 | 13 | 19 |
| Fysioterapeuter | 5 | 2 | 6 | 6 | 2 | 4 | 7 | 4 | 11 | 3 | 0 | 0 |
| Ergoterapeuter | 5 | 5 | 3 | 13 | 1 | 12 | 24 | 5 | 6 | 10 | 5 | 6 |
| Arbeidsterapeuter | 4 | 17 | 52 | 53 | 17 | 31 | 18 | 12 | 15 | 28 | 11 | 0 |
| Sosionomer | 7 | 11 | 38 | 39 | 18 | 31 | 31 | 20 | 43 | 20 | 15 | 13 |
| Barnevernspedagoger | 6 | 1 | 8 | 10 | 10 | 3 | 30 | 4 | 6 | 5 | 3 | 43 |
| Førskolelærere | 1 | 0 | 4 | 3 | 1 | 1 | 3 | 1 | 6 | 8 | 2 | 6 |
| Andre pedagoger | 2 | 4 | 5 | 4 | 10 | 11 | 8 | 4 | 20 | 8 | 11 | 3 |
| Administrasjons og kontorpersonell | 18 | 37 | 68 | 121 | 24 | 46 | 43 | 33 | 70 | 64 | 17 | 21 |
| Annet personell | 25 | 24 | 129 | 178 | 38 | 97 | 60 | 41 | 116 | 91 | 45 | 25 |

Tabell 2. Årsverk ved psykiatriske institusjoner og avdelinger. Tilknytningsfylke. 1995

| Tilknytningsfylke | I alt | Voksenpsykiatri | | | Barne- og ungdomspsykiatri | Årsverk pr. 10 000 innbyggere | | |
|-------------------|--------|-----------------|---|--|----------------------------|-------------------------------|--|---|
| | | I alt | Psykiatriske sykehus, klinikker, avdelinger ved somatiske sykehus | Psykiatriske sykehjem, bo- og behandlings senter, ettervernshjem, annen psyk. virksomhet | | I alt | Voksenpsykiatri pr. 10 000 innbyggere 18 år- | Barne- og ungdomspsykiatri pr. 10 000 innbyggere 0-17år |
| Hele landet | 14 806 | 13 010 | 8 572 | 4 438 | 1 796 | 33,9 | 38,8 | 17,7 |
| Østfold | 607 | 515 | 366 | 149 | 92 | 25,3 | 27,3 | 17,7 |
| Akershus | 1 138 | 964 | 583 | 381 | 174 | 25,9 | 28,9 | 16,4 |
| Oslo | 2 897 | 2 595 | 1 939 | 657 | 302 | 59,3 | 65,6 | 32,3 |
| Hedmark | 565 | 489 | 342 | 147 | 76 | 30,3 | 33,2 | 19,6 |
| Oppland | 611 | 565 | 337 | 228 | 46 | 33,4 | 39,2 | 11,8 |
| Buskerud | 732 | 655 | 387 | 268 | 77 | 31,9 | 36,6 | 15,2 |
| Vestfold | 582 | 534 | 125 | 409 | 49 | 28,5 | 33,8 | 10,4 |
| Telemark | 420 | 390 | 337 | 53 | 30 | 25,7 | 30,7 | 8,3 |
| Aust-Agder | 249 | 217 | 115 | 102 | 32 | 24,8 | 28,6 | 13,2 |
| Vest-Agder | 428 | 388 | 253 | 134 | 40 | 28,5 | 34,6 | 10,5 |
| Rogaland | 1 082 | 974 | 565 | 408 | 108 | 30,3 | 37,3 | 11,3 |
| Hordaland | 1 445 | 1 319 | 869 | 451 | 126 | 34,0 | 41,1 | 12,1 |
| Sogn og Fjordane | 315 | 273 | 101 | 172 | 42 | 29,2 | 33,7 | 15,6 |
| Møre og Romsdal | 743 | 684 | 443 | 241 | 58 | 30,8 | 37,5 | 10,0 |
| Sør-Trøndelag | 809 | 721 | 494 | 226 | 89 | 31,5 | 36,5 | 14,9 |
| Nord-Trøndelag | 365 | 342 | 273 | 69 | 24 | 28,7 | 35,5 | 7,7 |
| Nordland | 727 | 640 | 592 | 48 | 87 | 30,1 | 34,8 | 15,2 |
| Troms | 608 | 527 | 412 | 115 | 81 | 40,2 | 45,8 | 22,6 |
| Finnmark | 253 | 206 | 27 | 179 | 47 | 33,1 | 35,6 | 25,4 |
| Staten | 228 | 13 | 13 | - | 216 | - | - | - |

Fylkeshelsestatistikk. Psykiatri, 1995

Tabell 3. Polikliniske konsultasjoner ved psykiatriske institusjoner og avdelinger. Tilknytningsfylke. 1995

| Tilknytningsfylke innbyggere | I alt | Voksenpsykiatri | | | Barne- og ungdoms- psykiatri | Polikliniske konsultasjoner pr. 10 000 | | |
|---------------------------------|---------|-----------------|--|---|------------------------------------|--|--|--|
| | | I alt | Psykiatriske sykehus, klinikker, avdelinger ved somatiske sykehus | Psykiatriske sykehjem, bo- og behandlings- senter, etter- vernshjem, annen psyk. virksomhet | | I alt | Voksen- psykiatri pr. 10 000 innbyggere 18 år- | Barne- og ungdoms- psykiatri pr. 10 000 innbyggere 0-17år |
| Hele landet | 610 706 | 434 523 | 370 862 | 63 661 | 176 183 | 1 398 | 1 294 | 1 739 |
| Østfold | 57 583 | 23 076 | 23 076 | - | 34 507 | 2 397 | 1 225 | 6 648 |
| Akershus | 36 755 | 24 336 | 24 336 | - | 12 419 | 835 | 730 | 1 166 |
| Oslo | 112 850 | 86 128 | 51 991 | 34 137 | 26 722 | 2 309 | 2 179 | 2 862 |
| Hedmark | 22 574 | 17 525 | 17 525 | - | 5 049 | 1 212 | 1 189 | 1 299 |
| Oppland | 23 238 | 19 617 | 19 617 | - | 3 621 | 1 271 | 1 361 | 935 |
| Buskerud | 22 666 | 16 339 | 15 597 | 742 | 6 327 | 988 | 914 | 1 252 |
| Vestfold | 27 976 | 23 129 | 1 035 | 22 094 | 4 847 | 1 368 | 1 464 | 1 044 |
| Telemark | 18 474 | 14 749 | 14 749 | - | 3 725 | 1 132 | 1 161 | 1 029 |
| Aust-Agder | 9 510 | 7 923 | 7 923 | - | 1 587 | 949 | 1 046 | 649 |
| Vest-Agder | 25 927 | 14 066 | 11 202 | 2 864 | 11 861 | 1 724 | 1 254 | 3 098 |
| Rogaland | 49 118 | 40 538 | 40 538 | - | 8 580 | 1 376 | 1 551 | 897 |
| Hordaland | 39 369 | 31 801 | 28 119 | 3 682 | 7 568 | 926 | 992 | 723 |
| Sogn og Fjordane | 15 692 | 12 693 | 12 562 | 131 | 2 999 | 1 456 | 1 566 | 1 124 |
| Møre og Romsdal | 19 422 | 16 125 | 16 114 | 11 | 3 297 | 806 | 884 | 563 |
| Sør-Trøndelag | 33 273 | 26 773 | 26 773 | - | 6 500 | 1 294 | 1 354 | 1 093 |
| Nord-Trøndelag | 18 558 | 14 670 | 14 670 | - | 3 888 | 1 458 | 1 522 | 1 257 |
| Nordland | 34 946 | 20 615 | 20 615 | - | 14 331 | 1 449 | 1 121 | 2 504 |
| Troms | 23 060 | 16 461 | 16 461 | - | 6 599 | 1 526 | 1 429 | 1 835 |
| Finnmark | 12 789 | 6 244 | 6 244 | - | 6 545 | 1 673 | 1 078 | 3 534 |
| Staten | 6 926 | 1 715 | 1 715 | - | 5 211 | - | - | - |

Tabell 4. Heldøgns plasser ved psykiatriske institusjoner og avdelinger. Tilknytningsfylke. 1995

| Tilknytningsfylke | I alt | Voksenpsykiatri | | | Barne- og ungdoms- psykiatri | Heldøgns plasser pr. 10 000 innbyggere | | |
|------------------------|-------|-----------------|--|---|------------------------------------|--|--|--|
| | | I alt | Psykiatriske sykehus, klinikker, avdelinger ved somatiske sykehus | Psykiatriske sykehjem, bo- og behandlings- senter, etter- vernshjem, annen psyk. virksomhet | | I alt | Voksen- psykiatri pr. 10 000 innbyggere 18 år- | Barne- og ungdoms- psykiatri pr. 10 000 innbyggere 0-17år |
| Hele landet | 6 667 | 6 384 | 2 986 | 3 398 | 283 | 15,3 | 19,0 | 2,8 |
| Østfold | 245 | 237 | 133 | 104 | 8 | 10,2 | 12,6 | 1,5 |
| Akershus | 506 | 467 | 191 | 276 | 39 | 11,5 | 14,0 | 3,7 |
| Oslo | 1 209 | 1 170 | 606 | 564 | 39 | 24,7 | 29,6 | 4,2 |
| Hedmark | 211 | 199 | 107 | 92 | 12 | 11,3 | 13,5 | 3,1 |
| Oppland | 304 | 296 | 114 | 182 | 8 | 16,6 | 20,5 | 2,1 |
| Buskerud | 390 | 374 | 219 | 155 | 16 | 17,0 | 20,9 | 3,2 |
| Vestfold | 258 | 251 | 66 | 185 | 7 | 12,6 | 15,9 | 1,5 |
| Telemark | 200 | 188 | 154 | 34 | 12 | 12,3 | 14,8 | 3,3 |
| Aust-Agder | 177 | 166 | 54 | 112 | 11 | 17,7 | 21,9 | 4,5 |
| Vest-Agder | 238 | 234 | 126 | 108 | 4 | 15,8 | 20,9 | 1,0 |
| Rogaland | 602 | 585 | 211 | 374 | 17 | 16,9 | 22,4 | 1,8 |
| Hordaland | 698 | 677 | 314 | 363 | 21 | 16,4 | 21,1 | 2,0 |
| Sogn og Fjordane | 145 | 140 | 28 | 112 | 5 | 13,5 | 17,3 | 1,9 |
| Møre og Romsdal | 409 | 403 | 145 | 258 | 6 | 17,0 | 22,1 | 1,0 |
| Sør-Trøndelag | 335 | 317 | 143 | 174 | 18 | 13,0 | 16,0 | 3,0 |
| Nord-Trøndelag | 162 | 162 | 86 | 76 | - | 12,7 | 16,8 | - |
| Nordland | 219 | 216 | 194 | 22 | 3 | 9,1 | 11,7 | 0,5 |
| Troms | 193 | 188 | 95 | 93 | 5 | 12,8 | 16,3 | 1,4 |
| Finnmark | 121 | 114 | - | 114 | 7 | 15,8 | 19,7 | 3,8 |
| Staten | 45 | - | - | - | 45 | - | - | - |

Fylkeshelsestatistikk. Psykiatri, 1995

Tabell 5. Oppholdsdøgn ved psykiatriske institusjoner og avdelinger. Tilknytningsfylke. 1995

| Tilknytningsfylke | I alt | Voksenpsykiatri | | | Barne- og ungdomspsykiatri | Oppholdsdøgn pr. 10 000 innbyggere | | |
|------------------------|-----------|-----------------|---|--|----------------------------|------------------------------------|--|---|
| | | I alt | Psykiatriske sykehus, klinikker, avdelinger ved somatiske sykehus | Psykiatriske sykehjem, bo- og behandlings senter, ettervernshjem, annen psykiatrisk virksomhet | | I alt | Voksenpsykiatri pr. 10 000 innbyggere 18 år- | Barne- og ungdomspsykiatri pr. 10 000 innbyggere 0-17år |
| Hele landet | 2 148 256 | 2 069 723 | 985 418 | 1 084 305 | 78 533 | 4 916 | 6 165 | 775 |
| Østfold | 81 108 | 79 005 | 45 782 | 33 223 | 2 103 | 3 376 | 4 195 | 405 |
| Akershus | 156 796 | 143 742 | 57 373 | 86 369 | 13 054 | 3 564 | 4 311 | 1 226 |
| Oslo | 398 205 | 389 241 | 194 563 | 194 678 | 8 964 | 8 149 | 9 847 | 960 |
| Hedmark | 70 075 | 66 902 | 33 648 | 33 254 | 3 173 | 3 762 | 4 540 | 816 |
| Oppland | 92 997 | 91 881 | 37 841 | 54 040 | 1 116 | 5 085 | 6 373 | 288 |
| Buskerud | 129 814 | 125 150 | 75 759 | 49 391 | 4 664 | 5 660 | 6 998 | 923 |
| Vestfold | 85 325 | 83 798 | 23 490 | 60 308 | 1 527 | 4 174 | 5 304 | 329 |
| Telemark | 63 665 | 62 866 | 49 202 | 13 664 | 799 | 3 901 | 4 950 | 221 |
| Aust-Agder | 54 045 | 50 595 | 15 216 | 35 379 | 3 450 | 5 393 | 6 677 | 1 412 |
| Vest-Agder | 79 652 | 78 564 | 41 232 | 37 332 | 1 088 | 5 295 | 7 006 | 284 |
| Rogaland | 188 747 | 184 020 | 72 084 | 111 936 | 4 727 | 5 287 | 7 040 | 494 |
| Hordaland | 243 289 | 234 040 | 110 567 | 123 473 | 9 249 | 5 721 | 7 299 | 884 |
| Sogn og Fjordane | 38 384 | 36 857 | 8 976 | 27 881 | 1 527 | 3 563 | 4 547 | 572 |
| Møre og Romsdal | 130 516 | 129 237 | 48 619 | 80 618 | 1 279 | 5 415 | 7 084 | 218 |
| Sør-Trøndelag | 114 175 | 110 741 | 54 426 | 56 315 | 3 434 | 4 439 | 5 601 | 577 |
| Nord-Trøndelag | 46 215 | 46 215 | 26 864 | 19 351 | - | 3 630 | 4 794 | - |
| Nordland | 66 419 | 63 961 | 56 893 | 7 068 | 2 458 | 2 754 | 3 478 | 429 |
| Troms | 62 108 | 60 033 | 32 883 | 27 150 | 2 075 | 4 109 | 5 212 | 577 |
| Finnmark | 34 985 | 32 875 | - | 32 875 | 2 110 | 4 576 | 5 674 | 1 139 |
| Staten | 11 736 | - | - | - | 11 736 | - | - | - |

Tabell 6. Utskrivninger av heldøgnspasienter ved psykiatriske institusjoner og avdelinger. Tilknytningsfylke. 1995

| Tilknytningsfylke | I alt | Voksenpsykiatri | | | Barne- og ungdomspsykiatri | Utskrivninger pr. 10 000 innbyggere | | |
|------------------------|--------|-----------------|---|--|----------------------------|-------------------------------------|--|---|
| | | I alt | Psykiatriske sykehus, klinikker, avdelinger ved somatiske sykehus | Psykiatriske sykehjem, bo- og behandlings senter, ettervernshjem, annen psykiatrisk virksomhet | | I alt | Voksenpsykiatri pr. 10 000 innbyggere 18 år- | Barne- og ungdomspsykiatri pr. 10 000 innbyggere 0-17år |
| Hele landet | 26 113 | 25 104 | 19 494 | 5 610 | 1 009 | 59,8 | 74,8 | 10,0 |
| Østfold | 1 242 | 1 236 | 1 040 | 196 | 6 | 51,7 | 65,6 | 1,2 |
| Akershus | 1 547 | 1 523 | 1 250 | 273 | 24 | 35,2 | 45,7 | 2,3 |
| Oslo | 3 138 | 3 051 | 2 796 | 255 | 87 | 64,2 | 77,2 | 9,3 |
| Hedmark | 798 | 793 | 723 | 70 | 5 | 42,8 | 53,8 | 1,3 |
| Oppland | 1 194 | 1 194 | 889 | 305 | - | 65,3 | 82,8 | - |
| Buskerud | 1 588 | 1 574 | 1 316 | 258 | 14 | 69,2 | 88,0 | 2,8 |
| Vestfold | 1 202 | 1 164 | 734 | 430 | 38 | 58,8 | 73,7 | 8,2 |
| Telemark | 812 | 785 | 728 | 57 | 27 | 49,8 | 61,8 | 7,5 |
| Aust-Agder | 728 | 715 | 439 | 276 | 13 | 72,6 | 94,4 | 5,3 |
| Vest-Agder | 1 032 | 995 | 886 | 109 | 37 | 68,6 | 88,7 | 9,7 |
| Rogaland | 2 387 | 2 276 | 1 491 | 785 | 111 | 66,9 | 87,1 | 11,6 |
| Hordaland | 2 403 | 2 272 | 1 741 | 531 | 131 | 56,5 | 70,9 | 12,5 |
| Sogn og Fjordane | 732 | 722 | 450 | 272 | 10 | 67,9 | 89,1 | 3,7 |
| Møre og Romsdal | 1 936 | 1 867 | 1 258 | 609 | 69 | 80,3 | 102,3 | 11,8 |
| Sør-Trøndelag | 1 362 | 1 299 | 1 112 | 187 | 63 | 53,0 | 65,7 | 10,6 |
| Nord-Trøndelag | 993 | 993 | 837 | 156 | - | 78,0 | 103,0 | - |
| Nordland | 1 139 | 1 109 | 1 067 | 42 | 30 | 47,2 | 60,3 | 5,2 |
| Troms | 1 178 | 1 174 | 737 | 437 | 4 | 77,9 | 101,9 | 1,1 |
| Finnmark | 362 | 362 | - | 362 | - | 47,3 | 62,5 | - |
| Staten | 340 | - | - | - | 340 | - | - | - |

Fylkeshelsestatistikk. Psykiatri, 1995

Tabell 7. Oppholdsdager ved psykiatriske institusjoner og avdelinger. Tilknytningsfylke. 1995

| Tilknytningsfylke | I alt | Voksenpsykiatri | | | Barne- og ungdomspsykiatri | Oppholdsdager pr. 10 000 innbyggere | | |
|-----------------------|---------|-----------------|---|--|----------------------------|-------------------------------------|--|---|
| | | I alt | Psykiatriske sykehus, klinikker, avdelinger ved somatiske sykehus | Psykiatriske sykehjem, bo- og behandlings-senter, ettervernshjem, annen psyk.-virksomhet | | I alt | Voksenpsykiatri pr. 10 000 innbyggere 18 år- | Barne- og ungdomspsykiatri pr. 10 000 innbyggere 0-17år |
| Hele landet | 406 356 | 379 694 | 133 644 | 246 050 | 26 662 | 930 | 1 131 | 263 |
| Østfold | 12 095 | 9 834 | 3 718 | 6 116 | 2 261 | 503 | 522 | 436 |
| Akershus | 22 113 | 18 136 | 11 214 | 6 922 | 3 977 | 503 | 544 | 374 |
| Oslo | 139 405 | 134 456 | 18 754 | 115 702 | 4 949 | 2 853 | 3 402 | 530 |
| Hedmark | 22 358 | 20 327 | 14 631 | 5 696 | 2 031 | 1 200 | 1 379 | 522 |
| Oppland | 8 222 | 8 166 | 1 957 | 6 209 | 56 | 450 | 566 | 14 |
| Buskerud | 15 034 | 11 043 | 3 006 | 8 037 | 3 991 | 655 | 618 | 790 |
| Vestfold | 35 292 | 34 491 | 1 851 | 32 640 | 801 | 1 726 | 2 183 | 172 |
| Telemark | 11 358 | 11 358 | 10 301 | 1 057 | - | 696 | 894 | - |
| Aust-Agder | 5 780 | 5 609 | 1 488 | 4 121 | 171 | 577 | 740 | 70 |
| Vest-Agder | 11 090 | 11 090 | 9 182 | 1 908 | - | 737 | 989 | - |
| Rogaland | 37 424 | 37 196 | 14 195 | 23 001 | 228 | 1 048 | 1 423 | 24 |
| Hordaland | 33 008 | 31 090 | 22 614 | 8 476 | 1 918 | 776 | 970 | 183 |
| Sogn og Fjordane | 5 294 | 5 294 | - | 5 294 | - | 491 | 653 | - |
| Møre og Romsdal | 7 269 | 7 269 | 1 654 | 5 615 | - | 302 | 398 | - |
| Sør-Trøndelag | 12 535 | 12 313 | 6 938 | 5 375 | 222 | 487 | 623 | 37 |
| Nord-Trøndelag | 883 | 883 | 545 | 338 | - | 69 | 92 | - |
| Nordland | 11 875 | 11 069 | 9 605 | 1 464 | 806 | 492 | 602 | 141 |
| Troms | 9 042 | 7 405 | 1 991 | 5 414 | 1 637 | 598 | 643 | 455 |
| Finnmark | 3 786 | 2 665 | - | 2 665 | 1 121 | 495 | 460 | 605 |
| Staten | 2 493 | - | - | - | 2 493 | - | - | - |

Tabell 8. Utskrivninger fra dagavdelinger ved psykiatriske institusjoner og avdelinger. Tilknytningsfylke. 1995

| Tilknytningsfylke | I alt | Voksenpsykiatri | | | Barne- og ungdomspsykiatri | Utskrivninger pr. 10 000 innbyggere | | |
|-----------------------|-------|-----------------|---|--|----------------------------|-------------------------------------|--|---|
| | | I alt | Psykiatriske sykehus, klinikker, avdelinger ved somatiske sykehus | Psykiatriske sykehjem, bo- og behandlings-senter, ettervernshjem, annen psyk.-virksomhet | | I alt | Voksenpsykiatri pr. 10 000 innbyggere 18 år- | Barne- og ungdomspsykiatri pr. 10 000 innbyggere 0-17år |
| Hele landet | 4 169 | 3 802 | 2 078 | 1 724 | 367 | 9,5 | 11,3 | 3,6 |
| Østfold | 90 | 90 | 55 | 35 | - | 3,7 | 4,8 | - |
| Akershus | 181 | 163 | 90 | 73 | 18 | 4,1 | 4,9 | 1,7 |
| Oslo | 711 | 649 | 335 | 314 | 62 | 14,6 | 16,4 | 6,6 |
| Hedmark | 117 | 113 | 100 | 13 | 4 | 6,3 | 7,7 | 1,0 |
| Oppland | 58 | 58 | 0 | 58 | - | 3,2 | 4,0 | - |
| Buskerud | 194 | 187 | 71 | 116 | 7 | 8,5 | 10,5 | 1,4 |
| Vestfold | 562 | 536 | 154 | 382 | 26 | 27,5 | 33,9 | 5,6 |
| Telemark | 149 | 149 | 131 | 18 | - | 9,1 | 11,7 | - |
| Aust-Agder | 100 | 100 | 54 | 46 | - | 10,0 | 13,2 | - |
| Vest-Agder | 169 | 169 | 150 | 19 | - | 11,2 | 15,1 | - |
| Rogaland | 335 | 324 | 167 | 157 | 11 | 9,4 | 12,4 | 1,2 |
| Hordaland | 557 | 518 | 423 | 95 | 39 | 13,1 | 16,2 | 3,7 |
| Sogn og Fjordane | 155 | 155 | - | 155 | - | 14,4 | 19,1 | - |
| Møre og Romsdal | 83 | 83 | 39 | 44 | - | 3,4 | 4,5 | - |
| Sør-Trøndelag | 205 | 203 | 174 | 29 | 2 | 8,0 | 10,3 | 0,3 |
| Nord-Trøndelag | 50 | 50 | 49 | 1 | - | 3,9 | 5,2 | - |
| Nordland | 47 | 42 | 35 | 7 | 5 | 1,9 | 2,3 | 0,9 |
| Troms | 205 | 199 | 51 | 148 | 6 | 13,6 | 17,3 | 1,7 |
| Finnmark | 14 | 14 | - | 14 | - | 1,8 | 2,4 | - |
| Staten | 187 | - | - | - | 187 | - | - | - |

Barnevernsinstitusjoner, 1995

Tabell 1. Plasser i barnevernsinstitusjoner etter institusjonstype. Fylke. Pr. 15. januar 1996

| Eierforhold/ fylke | Barnehjem | | Ungdomshjem | | Barne- og ungdomshjem | | Mødrehjem | | Bo- og arbeidskollektiv | | Akutt- og utredningsinstitusjoner | | Andre institusjoner | |
|------------------------|---------------|---------|---------------|---------|-----------------------|---------|---------------|---------|-------------------------|---------|-----------------------------------|---------|---------------------|---------|
| | Institusjoner | Plasser | Institusjoner | Plasser | Institusjoner | Plasser | Institusjoner | Plasser | Institusjoner | Plasser | Institusjoner | Plasser | Institusjoner | Plasser |
| Hele landet | 24 | 182 | 62 | 507 | 14 | 120 | 12 | 137 | 15 | 132 | 23 | 194 | 14 | 134 |
| EIERFORHOLD | | | | | | | | | | | | | | |
| Kommune | 2 | 13 | 8 | 66 | 2 | 18 | - | - | - | - | 5 | 38 | 3 | 51 |
| Fylke | 13 | 100 | 37 | 304 | 7 | 55 | 5 | 36 | 2 | 14 | 13 | 102 | 5 | 24 |
| Stat | 1 | 8 | 1 | 24 | - | - | - | - | - | - | 1 | 10 | - | - |
| Privat | 5 | 35 | 15 | 105 | 5 | 47 | 6 | 82 | 9 | 65 | 4 | 44 | 5 | 32 |
| Annet | 3 | 26 | 1 | 8 | - | - | 1 | 19 | 4 | 53 | - | - | 1 | 27 |
| FYLKE | | | | | | | | | | | | | | |
| Østfold | - | - | 3 | 27 | 2 | 14 | 1 | 6 | 1 | 20 | 2 | 14 | - | - |
| Akershus | 1 | 4 | 3 | 24 | 3 | 22 | - | - | - | - | 2 | 11 | 1 | 22 |
| Oslo | 2 | 18 | 9 | 102 | 1 | 10 | 4 | 79 | 1 | 18 | 5 | 43 | 2 | 29 |
| Hedmark | 1 | 5 | 3 | 14 | - | - | 1 | 6 | - | - | 1 | 5 | 1 | 7 |
| Oppland | - | - | 3 | 22 | 1 | 21 | - | - | 2 | 14 | 2 | 19 | - | - |
| Buskerud | 3 | 22 | 4 | 31 | - | - | - | - | 1 | 10 | - | - | 1 | 3 |
| Vestfold | 1 | 6 | 1 | 18 | - | - | 1 | 10 | 2 | 10 | 1 | 6 | 2 | 31 |
| Telemark | 2 | 16 | 2 | 15 | 1 | 8 | - | - | 1 | 8 | 1 | 8 | - | - |
| Aust-Agder | 1 | 16 | 1 | 8 | - | - | - | - | - | 1 | 1 | 9 | - | - |
| Vest-Agder | 1 | 8 | 3 | 24 | - | - | - | - | 1 | 5 | - | - | 1 | 4 |
| Rogaland | 2 | 11 | 3 | 18 | 3 | 25 | - | - | - | - | 3 | 46 | - | - |
| Hordaland | 5 | 42 | 4 | 26 | - | - | 1 | 10 | 1 | 8 | 2 | 12 | 1 | 3 |
| Sogn og Fjordane | - | - | 1 | 6 | 2 | 12 | - | - | - | - | - | - | - | - |
| Møre og Romsdal | 1 | 10 | 5 | 34 | - | - | - | - | - | - | - | - | - | - |
| Sør-Trøndelag | 2 | 12 | 5 | 30 | - | - | 1 | 9 | 2 | 14 | 2 | 11 | 2 | 18 |
| Nord-Trøndelag | - | - | 3 | 38 | 1 | 8 | 1 | 7 | - | - | - | - | 1 | 8 |
| Nordland | 1 | 6 | 3 | 32 | - | - | 1 | 5 | 1 | 5 | - | - | - | 5 |
| Troms | 1 | 6 | 3 | 18 | - | - | 1 | 5 | 2 | 20 | - | - | 1 | 5 |
| Finnmark | - | - | 3 | 20 | - | - | - | - | - | - | 1 | 10 | 1 | 4 |

Tabell 2. Beboere i barnevernsinstitusjoner etter institusjonstype, kjønn og alder. Pr. 15. januar 1996

| Kjønn og alder | I alt | Barnehjem | Ungdomshjem | Barne- og ungdomshjem | Mødrehjem | Bo- og arbeidskollektiv | Akutt- og utredningsinstitusjoner | Andre institusjoner |
|---------------------|-------|-----------|-------------|-----------------------|-----------|-------------------------|-----------------------------------|---------------------|
| I alt | 1 209 | 145 | 449 | 102 | 107 | 108 | 175 | 123 |
| 0 - 2 år | 117 | 4 | - | 3 | 67 | - | 30 | 13 |
| 3 - 6 " | 78 | 19 | - | 2 | 32 | - | 14 | 11 |
| 7 - 13 " | 238 | 88 | 42 | 39 | 7 | 5 | 35 | 22 |
| 14 - 17 " | 658 | 30 | 355 | 50 | - | 66 | 92 | 65 |
| 18 - 20 " | 118 | 4 | 52 | 8 | 1 | 37 | 4 | 12 |
| Gutter | 647 | 91 | 235 | 66 | 58 | 40 | 93 | 64 |
| 0 - 2 år | 63 | 3 | - | 2 | 35 | - | 15 | 8 |
| 3 - 6 " | 46 | 15 | - | 2 | 17 | - | 7 | 5 |
| 7 - 13 " | 146 | 56 | 28 | 22 | 5 | 1 | 25 | 9 |
| 14 - 17 " | 335 | 16 | 178 | 33 | - | 30 | 44 | 34 |
| 18 - 20 " | 57 | 1 | 29 | 7 | 1 | 9 | 2 | 8 |
| Jenter | 562 | 54 | 214 | 36 | 49 | 68 | 82 | 59 |
| 0 - 2 år | 54 | 1 | - | 1 | 32 | - | 15 | 5 |
| 3 - 6 " | 32 | 4 | - | - | 15 | - | 7 | 6 |
| 7 - 13 " | 92 | 32 | 14 | 17 | 2 | 4 | 10 | 13 |
| 14 - 17 " | 323 | 14 | 177 | 17 | - | 36 | 48 | 31 |
| 18 - 20 " | 61 | 3 | 23 | 1 | - | 28 | 2 | 4 |

Tabell 3. Beboere i barnevernsinstitusjoner etter institusjonstype og lengde på oppholdet. Pr. 15. januar 1996

| Lengde på oppholdet | I alt | Barnehjem | Ungdomshjem | Barne- og ungdomshjem | Mødrehjem | Bo- og arbeidskollektiv | Akutt- og utredningsinstitusjoner | Andre institusjoner |
|----------------------------|-------|-----------|-------------|-----------------------|-----------|-------------------------|-----------------------------------|---------------------|
| Beboere i alt | 1 209 | 145 | 449 | 102 | 107 | 108 | 175 | 123 |
| 0 - 6 mnd | 517 | 76 | 158 | 28 | 48 | 37 | 123 | 47 |
| 7 - 11 " | 214 | 24 | 82 | 13 | 26 | 21 | 29 | 19 |
| 12 - 23 " | 240 | 23 | 108 | 15 | 20 | 31 | 14 | 29 |
| 24 - 35 " | 137 | 13 | 60 | 16 | 10 | 16 | 6 | 16 |
| 3 - 6 år | 94 | 9 | 41 | 23 | 3 | 3 | 3 | 12 |
| 7 år eller mer | 7 | - | - | 7 | - | - | - | - |

Barnevernsinstitusjoner, 1995

Tabell 4. Årsverk i barnevernsinstitusjoner etter institusjonstype og stilling. Pr. 15. januar 1996

| Stilling | I alt | Barne- hjem | Ung- doms- hjem | Barne- og ung- doms- hjem | Mødre- hjem | Bo- og arbeids- kollek- tiv | Akutt- og ut- rednings- institus- sjoner | Andre institus- sjoner |
|--------------------------|-------|----------------|-----------------------|---------------------------------------|----------------|--------------------------------------|--|------------------------------|
| I alt | 2 442 | 328 | 883 | 213 | 125 | 165 | 470 | 258 |
| Leger/psykiatere..... | 1 | - | - | - | - | 1 | - | - |
| Psykologer | 36 | 4 | 10 | 2 | 1 | 3 | 12 | 4 |
| Sykepleiere | 51 | 11 | 10 | 7 | 5 | 7 | 5 | 6 |
| Hjelpepleiere | 95 | 17 | 33 | 6 | 9 | 2 | 20 | 8 |
| Fysioterapeuter | 2 | - | 2 | - | - | - | - | - |
| Ergoterapeuter | 5 | - | 2 | - | 1 | - | 2 | - |
| Barnevernspedagoger | 572 | 85 | 207 | 40 | 36 | 24 | 128 | 52 |
| Sosionomer | 233 | 17 | 78 | 24 | 23 | 11 | 62 | 18 |
| Vernepleiere | 107 | 13 | 47 | 16 | 4 | 3 | 16 | 8 |
| Lærer/førskolelærer | 261 | 50 | 89 | 21 | 19 | 12 | 51 | 19 |
| Aktivitører | 23 | 3 | 7 | 1 | - | 2 | 9 | 1 |
| Annen høyere utdanning . | 110 | 5 | 31 | 11 | 3 | 20 | 25 | 15 |
| Faglært personell | 266 | 39 | 94 | 10 | 6 | 28 | 39 | 50 |
| Ufaglært personell | 684 | 85 | 274 | 76 | 17 | 53 | 101 | 78 |

Tabell 5. Brutto driftsutgifter i barnevernsinstitusjoner, etter institusjonstype, eierforhold/fylke. 1995. 1 000 kroner

| Eierforhold/fylke | I alt | Barne- hjem | Ung- doms- hjem | Barne- og ung- doms- hjem | Mødre- hjem | Bo- og arbeids- kollek- tiv | Akutt- og ut- rednings- institus- sjoner | Andre institus- sjoner |
|---------------------------|---------|----------------|-----------------------|---------------------------------------|----------------|--------------------------------------|--|------------------------------|
| Brutto driftsutgifter ... | 974 671 | 116 784 | 339 395 | 85 200 | 47 311 | 79 245 | 210 779 | 95 957 |
| EIERFORHOLD | | | | | | | | |
| Offentlig | 667 104 | 82 639 | 275 940 | 48 288 | 18 583 | 9 228 | 179 346 | 53 080 |
| Privat | 224 564 | 22 027 | 58 801 | 36 912 | 22 227 | 32 365 | 31 433 | 20 799 |
| Annet | 83 005 | 12 118 | 4 655 | - | 6 502 | 37 652 | - | 22 078 |
| FYLKE | | | | | | | | |
| Østfold | 52 320 | - | 16 687 | 7 801 | - | 15 525 | 12 307 | - |
| Akershus | 59 575 | 4 189 | 17 155 | 13 655 | - | - | 14 722 | 9 854 |
| Oslo | 172 151 | 9 795 | 49 570 | 4 803 | 20 890 | 10 427 | 55 117 | 21 549 |
| Hedmark | 31 066 | 4 386 | 13 973 | - | 2 461 | - | 6 780 | 3 466 |
| Oppland | 61 310 | - | 15 622 | 20 745 | - | 3 784 | 21 159 | - |
| Buskerud | 37 331 | 10 704 | 21 195 | - | - | 4 252 | - | 1 180 |
| Vestfold | 60 582 | 4 835 | 12 577 | - | 3 974 | 10 180 | 4 616 | 24 400 |
| Telemark | 34 614 | 10 964 | 9 478 | 5 333 | - | 2 580 | 6 259 | - |
| Aust-Agder | 21 163 | 8 983 | 4 492 | - | - | - | 7 688 | - |
| Vest-Agder | 28 944 | 4 407 | 19 769 | - | - | 2 414 | - | 2 354 |
| Rogaland | 80 483 | 7 550 | 17 056 | 19 764 | - | - | 36 113 | - |
| Hordaland | 83 324 | 24 990 | 19 072 | - | 5 571 | 3 867 | 25 797 | 4 027 |
| Sogn og Fjordane | 11 347 | - | 4 261 | 7 086 | - | - | - | - |
| Møre og rømsdal | 29 674 | 6 338 | 23 336 | - | - | - | - | - |
| Sør-Trøndelag | 68 719 | 9 846 | 20 029 | - | 4 130 | 8 562 | 12 322 | 13 830 |
| Nord-Trøndelag | 39 450 | - | 23 670 | 6 013 | 2 639 | - | - | 7 128 |
| Nordland | 43 213 | 5 726 | 24 809 | - | 6 420 | 6 258 | - | - |
| Troms | 35 294 | 4 071 | 13 687 | - | 1 227 | 11 395 | - | 4 914 |
| Finnmark | 24 111 | - | 12 957 | - | - | - | 7 898 | 3 256 |

Tvistemål behandlet i forliksrådene, 1995

Tabell 1. Tvistemål behandlet av forliksrådene, etter avgjørelse. Fylke. 1985-1995

| År/ Fylke | I alt | Avvist, hevet eller bortfalt | Forlikt | Henvist til retten | Pådømt ved uteblivelsesdom | | Pådømt ellers | | |
|-------------------|----------------------|---------------------------------------|---------|--------------------------|----------------------------|--------------------|--------------------|---------------------|-------|
| | | | | | Ikke inngitt tilsvar | Ikke fram- møtt | Godtatt påstand | Forgjeves meqing | |
| År | | | | | | | | | |
| 1985 | 163 480 | 28 975 | 4 089 | 17 323 | | 111 369 | | 1 724 | |
| 1986 | 190 046 | 32 737 | 4 426 | 20 426 | | 130 449 | | 2 008 | |
| 1987 | 258 658 | 43 580 | 5 615 | 26 117 | | 180 441 | | 2 905 | |
| 1988 | 323 285 | 53 372 | 4 083 | 17 450 | | 237 801 | | 10 579 | |
| 1989 | 286 703 | 44 193 | 4 547 | 16 458 | | 208 853 | | 12 652 | |
| 1990 | 188 722 | 27 660 | 3 278 | 12 808 | | 135 558 | | 9 418 | |
| 1991 | 133 903 | 19 191 | 2 950 | 11 045 | | 92 003 | | 8 714 | |
| 1992 | 119 764 | 17 668 | 2 869 | 9 289 | | 81 219 | | 8 719 | |
| 1993 | 103 383 | 14 891 | 3 358 | 8 191 | | 67 488 | | 9 455 | |
| 1994 | 95 713 | 13 906 | 2 547 | 6 012 | | 62 618 | | 9 630 | |
| 1995 | 101 507 ¹ | 5 753 | 3 555 | 5 308 | 60 134 | | 4 005 | 6 593 | 3 069 |
| Fylke 1995 | | | | | | | | | |
| I alt | 101 507 ¹ | 5 753 | 3 555 | 5 308 | 60 134 | | 4 005 | 6 593 | 3 069 |
| Østfold | 5 525 | 757 | 198 | 195 | 3 554 | | 205 | 403 | 213 |
| Akershus | 10 081 | 1 463 | 414 | 543 | 6 191 | | 330 | 752 | 388 |
| Oslo | 19 714 | 5 155 | 783 | 1 234 | 10 030 | | 1 014 | 869 | 629 |
| Hedmark | 3 467 | 464 | 92 | 141 | 2 342 | | 72 | 294 | 62 |
| Oppland | 3 902 | 420 | 82 | 145 | 2 663 | | 230 | 289 | 73 |
| Buskerud | 6 463 | 826 | 277 | 275 | 3 967 | | 237 | 534 | 347 |
| Vestfold | 6 017 | 851 | 265 | 266 | 3 821 | | 201 | 405 | 208 |
| Telemark | 3 221 | 277 | 99 | 154 | 2 182 | | 137 | 278 | 94 |
| Aust-Agder | 1 562 | 178 | 59 | 89 | 984 | | 109 | 115 | 28 |
| Vest-Agder | 2 510 | 282 | 85 | 188 | 1 648 | | 127 | 121 | 59 |
| Rogaland | 5 808 | 950 | 355 | 268 | 3 576 | | 218 | 260 | 181 |
| Hordaland | 7 476 | 1 071 | 170 | 571 | 4 465 | | 241 | 649 | 309 |
| Sogn og Fjordane | 1 675 | 202 | 44 | 111 | 1 146 | | 60 | 81 | 31 |
| Møre og Romsdal | 3 857 | 795 | 181 | 209 | 2 092 | | 202 | 233 | 145 |
| Sør-Trøndelag .. | 5 124 ¹ | 333 | 101 | 81 | 1 304 | | 36 | 135 | 44 |
| Nord-Trøndelag . | 3 072 | 324 | 65 | 103 | 2 181 | | 145 | 198 | 56 |
| Nordland | 5 986 | 738 | 142 | 291 | 3 975 | | 202 | 519 | 119 |
| Troms | 3 435 | 427 | 90 | 288 | 2 206 | | 87 | 268 | 69 |
| Finnmark | 2 612 | 240 | 53 | 156 | 1 807 | | 152 | 190 | 14 |

¹ 3090 saker ved Trondheim forliksråd kan ikke fordeles på avgjørelse.

Arbeidskraftundersøkelsen, 3. kv. 1996

Tabell 1. Personer 16-74 år i arbeidsstyrken, utførte ukeverk, registrerte arbeidsledige og personer i arbeidsmarkedstiltak. 1 000 og prosent

| År | kvartal | Arbeidskraftundersøkelsen (AKU) | | | | | | | Registrerte ² | | |
|---|---------|---------------------------------|----------------|--------------|--------------|--------------|---------------------------------|---------------|---------------------------|-------------------------|---|
| | | Per- soner 16-74 år | Arbeidsstyrken | | Sysselesatte | | Utførte ukeverk (37,5 t.) | Arbeidsledige | | Ar- beids- ledige | I ar- beids- mar- keds- tiltak ³ |
| | | | I alt | Pro- sent | I alt | Pro- sent | | I alt | Pro- sent ¹ | | |
| 1000 | 1000 | | | 1000 | | 1000 | 1000 | 1000 | 1000 | | |
| Årsgjennomsnitt | | | | | | | | | | | |
| 1980 | | 2 887 | 1 940 | 67,2 | 1 908 | 66,1 | 1 707 | 32 | 1,7 | 22 | 7 |
| 1985 | | 3 004 | 2 068 | 68,8 | 2 014 | 67,0 | 1 789 | 54 | 2,6 | 52 | 24 |
| 1990 | | 3 094 | 2 142 | 69,2 | 2 030 | 65,6 | 1 698 | 112 | 5,2 | 93 | 40 |
| 1991 | | 3 105 | 2 126 | 68,5 | 2 010 | 64,7 | 1 666 | 116 | 5,5 | 101 | 45 |
| 1992 | | 3 116 | 2 130 | 68,4 | 2 004 | 64,3 | 1 660 | 126 | 5,9 | 114 | 49 |
| 1993 | | 3 126 | 2 131 | 68,2 | 2 004 | 64,1 | 1 668 | 127 | 6,0 | 118 | 57 |
| 1994 | | 3 136 | 2 151 | 68,6 | 2 035 | 64,9 | 1 696 | 116 | 5,4 | 110 | 56 |
| 1995 | | 3 140 | 2 186 | 69,6 | 2 079 | 66,2 | 1 725 | 107 | 4,9 | 102 | 45 |
| Endring fra året før | | | | | | | | | | | |
| 1981 | | 22 | 35 | | 27 | | 16 | 8 | | 6 | 1 |
| 1982 | | 28 | 20 | | 8 | | -5 | 12 | | 13 | 1 |
| 1983 | | 21 | 19 | | 2 | | -8 | 17 | | 23 | 6 |
| 1984 | | 21 | 20 | | 25 | | 22 | -5 | | 3 | 5 |
| 1985 | | 25 | 34 | | 44 | | 57 | -10 | | -15 | 4 |
| 1986 ⁴ | | 20 | 60 (46) | | 72 (58) | | 65 | -12 | | -16 | -10 |
| 1987 | | 22 | 43 | | 40 | | 22 | 3 | | -4 | -7 |
| 1988 | | 25 | 12 | | -12 | | | 24 | | 17 | 1 |
| 1989 | | 16 | -28 | | -65 | | | 37 | | 34 | 26 |
| 1990 | | 7 | -13 | | -19 | | | 6 | | 10 | 6 |
| 1991 | | 11 | -16 | | -20 | | -33 | 4 | | 8 | 5 |
| 1992 | | 11 | 4 | | -6 | | | 10 | | 13 | 4 |
| 1993 | | 10 | 1 | | 0 | | | 8 | | 4 | 8 |
| 1994 | | 10 | 20 | | 31 | | | 29 | | -8 | -1 |
| 1995 | | 4 | 35 | | 44 | | | 28 | | -8 | -11 |
| Kvartalstall ⁵ | | | | | | | | | | | |
| 1993 | 4 | 3 122 | 2 125 | 68,1 | 2 016 | 64,6 | 1 759 | 109 | 5,1 | 107 | 65 |
| 1994 | 1 | 3 140 | 2 114 | 67,3 | 1 991 | 63,4 | 1 752 | 123 | 5,8 | 120 | 62 |
| | 2 | 3 138 | 2 146 | 68,4 | 2 022 | 64,4 | 1 720 | 124 | 5,8 | 110 | 57 |
| | 3 | 3 135 | 2 190 | 69,9 | 2 074 | 66,2 | 1 511 | 117 | 5,3 | 115 | 45 |
| | 4 | 3 132 | 2 153 | 68,7 | 2 052 | 65,5 | 1 803 | 102 | 4,7 | 96 | 60 |
| 1995 | 1 | 3 143 | 2 164 | 68,9 | 2 040 | 64,9 | 1 779 | 124 | 5,7 | 112 | 52 |
| | 2 | 3 141 | 2 180 | 69,4 | 2 066 | 65,7 | 1 752 | 115 | 5,2 | 101 | 43 |
| | 3 | 3 138 | 2 220 | 70,7 | 2 113 | 67,3 | 1 517 | 106 | 4,8 | 108 | 33 |
| | 4 | 3 136 | 2 181 | 69,5 | 2 097 | 66,9 | 1 853 | 84 | 3,8 | 88 | 49 |
| 1996 | 1 | 3 149 | 2 214 | 70,3 | 2 095 | 66,5 | 1 802 | 119 | 5,3 | 98 | 48 |
| | 2 | 3 147 | 2 249 | 71,4 | 2 134 | 67,8 | 1 682 | 115 | 5,1 | 92 | 36 |
| | 3 | 3 144 | 2 275 | 72,4 | 2 164 | 68,9 | 1 594 | 111 | 4,9 | 95 | 26 |
| Endring fra samme kvartal året før ⁵ | | | | | | | | | | | |
| 1993 | 4 | 10 | 5 | | 11 | | 7 | -6 | | -1 | 4 |
| 1994 | 1 | 12 | 10 | | 21 | | 28 | -12 | | -4 | -1 |
| | 2 | 12 | 19 | | 24 | | 27 | -6 | | -7 | 2 |
| | 3 | 11 | 22 | | 41 | | | -18 | | -9 | -1 |
| | 4 | 10 | 28 | | 36 | | 44 | -7 | | -11 | -5 |
| 1995 | 1 | 3 | 50 | | 49 | | 27 | 1 | | -8 | -10 |
| | 2 | 3 | 34 | | 44 | | 32 | -10 | | -9 | -14 |
| | 3 | 3 | 30 | | 39 | | | -11 | | -7 | -11 |
| | 4 | 4 | 28 | | 45 | | 50 | -18 | | -8 | -11 |
| 1996 | 1 | 6 | 50 | | 55 | | 23 | -5 | | -13 | -3 |
| | 2 | 6 | | | 68 | | | | | -9 | -7 |
| | 3 | 6 | | | | | | | | -13 | -7 |

¹ Arbeidsledige i prosent av arbeidsstyrken.

² Arbeidsdirektoratets tall. Årsgjennomsnitt er basert på de måneder som er med i AKU.

³ Eksklusive attføringstiltak.

⁴ Tallene i parentes er endringstall for 1986 med samme definisjon som i 1985.

⁵ Referanseukene for 2.kvartal vil i enkelte år inneholde bevegelige helligdager. Dette gir brudd i tidsserien for utførte ukeverk. I slike tilfeller er endringstall utelatt. Der hvor det er brudd i tidsserien fra 1995 til 1996 er endringstall utelatt.

Arbeidskraftundersøkelsen, 3. kv. 1996

Tabell 2. Personer i alderen 16-74 år i arbeidsstyrken, sysselsatte og arbeidsledige, etter kjønn (AKU).
1 000 og prosent

| År | kvartal | Personer ialt | | Arbeidsstyrken | | Sysselsatte | | Arbeidsledige | |
|---|---------|---------------|---------|----------------|---------|-------------|---------|---------------|---------|
| | | Menn | Kvinner | Menn | Kvinner | Menn | Kvinner | Menn | Kvinner |
| 1980 | | 1 446 | 1 440 | 1 147 | 793 | 1 133 | 775 | 14 | 18 |
| 1985 | | 1 503 | 1 501 | 1 174 | 893 | 1 149 | 865 | 25 | 28 |
| 1990 | | 1 554 | 1 540 | 1 181 | 961 | 1 115 | 915 | 66 | 46 |
| 1991 | | 1 560 | 1 546 | 1 164 | 963 | 1 095 | 915 | 68 | 48 |
| 1992 | | 1 567 | 1 550 | 1 167 | 963 | 1 090 | 914 | 76 | 50 |
| 1993 | | 1 572 | 1 554 | 1 163 | 968 | 1 086 | 918 | 77 | 50 |
| 1994 | | 1 577 | 1 560 | 1 172 | 979 | 1 102 | 932 | 70 | 47 |
| 1995 | | 1 580 | 1 561 | 1 187 | 999 | 1 126 | 953 | 61 | 46 |
| Endring fra året før ¹ | | | | | | | | | |
| 1981 | | 12 | 10 | 10 | 25 | 7 | 21 | 3 | 4 |
| 1982 | | 9 | 19 | 8 | 12 | -1 | 9 | 9 | 3 |
| 1983 | | 15 | 5 | -1 | 20 | -11 | 13 | 10 | 7 |
| 1984 | | 5 | 16 | 3 | 17 | 4 | 21 | -1 | -4 |
| 1985 | | 16 | 9 | 7 | 26 | 18 | 26 | -11 | 0 |
| 1987 | | 18 | 5 | 19 | 24 | 17 | 23 | 2 | 1 |
| 1988 | | 7 | 18 | 0 | 12 | -15 | 3 | 15 | 9 |
| 1989 | | 8 | 8 | -12 | -17 | -37 | -28 | 25 | 12 |
| 1990 | | 2 | 4 | -16 | 4 | -21 | 2 | 5 | 1 |
| 1991 | | 6 | 6 | -17 | 2 | -20 | 0 | 2 | 2 |
| 1992 | | 7 | 4 | 3 | 0 | -5 | -1 | 8 | 2 |
| 1993 | | 5 | 4 | -4 | 4 | -4 | 4 | 1 | 0 |
| 1994 | | 5 | 6 | 9 | 11 | 16 | 14 | -7 | -3 |
| 1995 | | 3 | 1 | 15 | 20 | 24 | 21 | -9 | -1 |
| Prosent av befolkningen | | | | | | | | | |
| 1980 | | 100 | 100 | 79,3 | 55,1 | 78,3 | 53,8 | 1,3 | 2,3 |
| 1985 | | 100 | 100 | 78,1 | 59,5 | 76,4 | 57,7 | 2,2 | 3,1 |
| 1986 | | 100 | 100 | 78,4 | 62,3 | 77,2 | 60,7 | 1,5 | 2,5 |
| 1987 | | 100 | 100 | 78,7 | 63,7 | 77,4 | 62,1 | 1,7 | 2,5 |
| 1988 | | 100 | 100 | 78,3 | 63,7 | 76,0 | 61,6 | 3,0 | 3,4 |
| 1989 | | 100 | 100 | 77,1 | 62,3 | 73,2 | 59,4 | 5,1 | 4,7 |
| 1990 | | 100 | 100 | 76,0 | 62,4 | 71,8 | 59,4 | 5,6 | 4,8 |
| 1991 | | 100 | 100 | 74,6 | 62,3 | 70,2 | 59,2 | 5,8 | 5,0 |
| 1992 | | 100 | 100 | 74,5 | 62,2 | 69,6 | 59,0 | 6,5 | 5,1 |
| 1993 | | 100 | 100 | 74,1 | 62,3 | 69,1 | 59,1 | 6,6 | 5,2 |
| 1994 | | 100 | 100 | 74,3 | 62,8 | 69,9 | 59,7 | 6,0 | 4,8 |
| 1995 | | 100 | 100 | 75,1 | 64,0 | 71,3 | 61,1 | 5,1 | 4,6 |
| Kvartalstall | | | | | | | | | |
| 1993 | 4 | 1 568 | 1 553 | 1 156 | 968 | 1 092 | 924 | 65 | 44 |
| 1994 | 1 | 1 580 | 1 560 | 1 154 | 959 | 1 075 | 915 | 79 | 44 |
| | 2 | 1 578 | 1 560 | 1 167 | 979 | 1 092 | 930 | 75 | 49 |
| | 3 | 1 576 | 1 559 | 1 198 | 993 | 1 133 | 940 | 64 | 52 |
| | 4 | 1 574 | 1 559 | 1 169 | 985 | 1 108 | 944 | 61 | 41 |
| 1995 | 1 | 1 582 | 1 561 | 1 173 | 991 | 1 102 | 938 | 72 | 53 |
| | 2 | 1 580 | 1 561 | 1 181 | 1 000 | 1 116 | 949 | 64 | 50 |
| | 3 | 1 578 | 1 561 | 1 207 | 1 013 | 1 148 | 965 | 59 | 48 |
| | 4 | 1 576 | 1 560 | 1 187 | 994 | 1 137 | 961 | 50 | 34 |
| 1996 | 1 | 1 586 | 1 564 | 1 203 | 1 011 | 1 136 | 959 | 67 | 51 |
| | 2 | 1 584 | 1 563 | 1 216 | 1 033 | 1 154 | 980 | 62 | 53 |
| | 3 | 1 582 | 1 563 | 1 230 | 1 045 | 1 174 | 990 | 56 | 55 |
| Endring fra samme kvartal året før ² | | | | | | | | | |
| 1993 | 4 | 4 | 4 | 3 | 1 | 10 | 1 | -6 | 1 |
| 1994 | 1 | 6 | 6 | 8 | 1 | 14 | 6 | -7 | -5 |
| | 2 | 6 | 6 | 3 | 16 | 8 | 16 | -5 | 0 |
| | 3 | 6 | 6 | 11 | 12 | 24 | 16 | -14 | -5 |
| | 4 | 6 | 6 | 13 | 17 | 16 | 20 | -4 | -3 |
| 1995 | 1 | 2 | 1 | 19 | 32 | 27 | 23 | -7 | 9 |
| | 2 | 2 | 1 | 14 | 21 | 24 | 19 | -11 | 1 |
| | 3 | 2 | 2 | 9 | 20 | 15 | 25 | -5 | -4 |
| | 4 | 2 | 1 | 18 | 9 | 29 | 17 | -11 | -7 |
| 1996 | 1 | 4 | 3 | 30 | 20 | 34 | 21 | -5 | -2 |
| | 2 | 4 | 2 | | | 38 | 31 | | |
| | 3 | 4 | 2 | | | | | | |

¹ Endringstall fra 1985 til 1986 er utelatt pga. brudd i tidsserien.

² Der hvor det er brudd i tidsserien fra 1995 til 1996 er endringstall utelatt.

Arbeidskraftundersøkelsen, 3. kv. 1996

Tabell 3. Personer i alt, sysselsatte etter avtalt/vanlig arbeidstid pr. uke¹ og arbeidsledige, etter alder og kjønn (AKU). 1 000

| | Års- gjennomsnitt | | 1995 | | | 1996 | | |
|-------------------------------|----------------------|-------|-------|-------|-------|-------|-------|-------|
| | 1994 | 1995 | 2.kv. | 3.kv. | 4.kv. | 1.kv. | 2.kv. | 3.kv. |
| Personer ialt 16-74 år | 3 136 | 3 140 | 3 141 | 3 138 | 3 136 | 3 149 | 3 147 | 3 144 |
| Sysselsatte | 2 035 | 2 079 | 2 066 | 2 113 | 2 097 | 2 095 | 2 134 | 2 164 |
| Kort deltid | 268 | 274 | 287 | 241 | 276 | 296 | 281 | 259 |
| Lang deltid | 268 | 275 | 276 | 276 | 274 | 273 | 285 | 293 |
| Heltid | 1 488 | 1 519 | 1 491 | 1 584 | 1 535 | 1 502 | 1 557 | 1 604 |
| Uoppgitt arbeidstid | 11 | 11 | 12 | 11 | 12 | 24 | 11 | 8 |
| Arbeidsledige | 116 | 107 | 115 | 106 | 84 | 119 | 115 | 111 |
| Personer ialt 16-19 år | 218 | 214 | 214 | 214 | 214 | 212 | 212 | 212 |
| Sysselsatte | 68 | 68 | 58 | 83 | 76 | 58 | 70 | 87 |
| Kort deltid | 41 | 42 | 45 | 35 | 45 | 48 | 49 | 39 |
| Lang deltid | 7 | 8 | 5 | 13 | 9 | 3 | 8 | 11 |
| Heltid | 19 | 18 | 8 | 35 | 22 | 5 | 13 | 36 |
| Uoppgitt arbeidstid | 1 | 1 | - | 1 | 1 | 2 | 1 | - |
| Arbeidsledige | 14 | 13 | 14 | 12 | 9 | 15 | 22 | 16 |
| Personer ialt 20-24 år | 323 | 316 | 316 | 316 | 316 | 304 | 304 | 304 |
| Sysselsatte | 195 | 193 | 188 | 207 | 196 | 180 | 196 | 209 |
| Kort deltid | 40 | 38 | 43 | 29 | 36 | 46 | 41 | 35 |
| Lang deltid | 24 | 23 | 23 | 25 | 22 | 21 | 24 | 26 |
| Heltid | 129 | 130 | 120 | 151 | 136 | 109 | 129 | 147 |
| Uoppgitt arbeidstid | 2 | 2 | 2 | 2 | 2 | 4 | 2 | 1 |
| Arbeidsledige | 24 | 22 | 22 | 24 | 18 | 25 | 23 | 22 |
| Menn 25-54 år | 943 | 955 | 955 | 955 | 955 | 968 | 968 | 967 |
| Sysselsatte | 811 | 834 | 832 | 840 | 841 | 845 | 856 | 863 |
| Kort deltid | 17 | 20 | 19 | 16 | 22 | 24 | 21 | 21 |
| Lang deltid | 24 | 26 | 26 | 23 | 23 | 34 | 29 | 29 |
| Heltid | 765 | 783 | 779 | 796 | 790 | 780 | 803 | 811 |
| Uoppgitt arbeidstid | 5 | 6 | 7 | 6 | 6 | 8 | 4 | 3 |
| Arbeidsledige | 43 | 38 | 39 | 35 | 32 | 41 | 33 | 33 |
| Kvinner 25-54 år | 900 | 912 | 912 | 912 | 912 | 925 | 926 | 925 |
| Sysselsatte | 688 | 706 | 705 | 708 | 714 | 719 | 724 | 725 |
| Kort deltid | 124 | 128 | 133 | 121 | 127 | 128 | 126 | 122 |
| Lang deltid | 169 | 175 | 175 | 175 | 179 | 167 | 174 | 179 |
| Heltid | 394 | 402 | 396 | 410 | 406 | 418 | 421 | 423 |
| Uoppgitt arbeidstid | 2 | 2 | 1 | 2 | 2 | 6 | 3 | 2 |
| Arbeidsledige | 27 | 27 | 31 | 28 | 19 | 30 | 29 | 32 |
| Menn 55-66 år | 218 | 219 | 219 | 219 | 218 | 221 | 220 | 219 |
| Sysselsatte | 137 | 140 | 141 | 140 | 135 | 145 | 144 | 143 |
| Kort deltid | 7 | 6 | 6 | 5 | 6 | 8 | 6 | 6 |
| Lang deltid | 7 | 6 | 5 | 5 | 5 | 8 | 8 | 9 |
| Heltid | 123 | 128 | 129 | 129 | 123 | 129 | 129 | 127 |
| Uoppgitt arbeidstid | 1 | 1 | 1 | 1 | 1 | 1 | 1 | 1 |
| Arbeidsledige | 5 | 5 | 6 | 4 | 4 | 5 | 4 | 4 |
| Kvinner 55-66 år | 227 | 227 | 227 | 227 | 227 | 228 | 228 | 227 |
| Sysselsatte | 112 | 116 | 117 | 115 | 113 | 122 | 121 | 122 |
| Kort deltid | 29 | 32 | 33 | 29 | 30 | 34 | 30 | 31 |
| Lang deltid | 34 | 34 | 35 | 31 | 31 | 35 | 37 | 36 |
| Heltid | 49 | 50 | 49 | 55 | 51 | 52 | 54 | 54 |
| Uoppgitt arbeidstid | - | - | - | - | 1 | 1 | - | - |
| Arbeidsledige | 2 | 2 | 3 | 2 | 1 | 3 | 2 | 2 |
| Personer i alt 67-74 år | 306 | 297 | 297 | 296 | 294 | 292 | 290 | 289 |
| Sysselsatte | 24 | 23 | 24 | 20 | 22 | 25 | 23 | 16 |
| Kort deltid | 9 | 9 | 9 | 7 | 10 | 9 | 9 | 6 |
| Lang deltid | 5 | 5 | 6 | 4 | 4 | 5 | 6 | 4 |
| Heltid | 9 | 9 | 9 | 8 | 7 | 9 | 8 | 6 |
| Uoppgitt arbeidstid | - | - | - | - | - | 2 | 1 | - |
| Arbeidsledige | - | - | - | - | - | 1 | 1 | 1 |

¹ Kort deltid = 1-19 timer

Lang deltid = 20-36 timer, med unntak av personer med arbeidstid 32-36 timer som oppgir at dette utgjør heltid

Heltid = 37 timer og mer, samt tilfellene nevnt ovenfor.

Arbeidskraftundersøkelsen, 3. kv. 1996

Tabell 4. Arbeidsstyrken etter alder og kjønn (AKU). 1 000 og i prosent av alle personer i hver gruppe

| | Års- gjennomsnitt | | 1995 | | | 1996 | | |
|---------------|----------------------|-------|-------|-------|-------|-------|-------|-------|
| | 1994 | 1995 | 2.kv. | 3.kv. | 4.kv. | 1.kv. | 2.kv. | 3.kv. |
| | 1 000 | | | | | | | |
| I ALT | 2 151 | 2 186 | 2 180 | 2 220 | 2 181 | 2 214 | 2 249 | 2 275 |
| 16-19 | 82 | 81 | 72 | 95 | 85 | 72 | 92 | 103 |
| 20-24 | 220 | 215 | 210 | 231 | 214 | 205 | 219 | 231 |
| 25-29 | 272 | 282 | 276 | 287 | 290 | 274 | 282 | 287 |
| 30-39 | 556 | 551 | 548 | 553 | 554 | 559 | 565 | 585 |
| 40-54 | 741 | 772 | 782 | 772 | 763 | 803 | 796 | 782 |
| 55-66 | 256 | 263 | 267 | 261 | 253 | 275 | 272 | 271 |
| 67-74 | 24 | 23 | 24 | 20 | 22 | 27 | 23 | 17 |
| MENN | 1 172 | 1 187 | 1 181 | 1 207 | 1 187 | 1 203 | 1 216 | 1 230 |
| 16-19 | 41 | 41 | 36 | 51 | 45 | 37 | 47 | 54 |
| 20-24 | 119 | 115 | 112 | 124 | 115 | 113 | 116 | 121 |
| 25-29 | 148 | 154 | 151 | 155 | 156 | 148 | 152 | 154 |
| 30-39 | 301 | 296 | 293 | 298 | 299 | 298 | 305 | 316 |
| 40-54 | 405 | 422 | 427 | 422 | 418 | 441 | 432 | 426 |
| 55-66 | 142 | 145 | 147 | 143 | 139 | 150 | 149 | 147 |
| 67-74 | 16 | 14 | 15 | 13 | 14 | 17 | 15 | 12 |
| KVINNER | 979 | 999 | 1 000 | 1 013 | 994 | 1 011 | 1 033 | 1 045 |
| 16-19 | 41 | 39 | 37 | 44 | 40 | 35 | 45 | 49 |
| 20-24 | 100 | 100 | 98 | 107 | 99 | 92 | 103 | 110 |
| 25-29 | 124 | 128 | 126 | 132 | 135 | 126 | 130 | 133 |
| 30-39 | 255 | 256 | 255 | 255 | 254 | 261 | 260 | 268 |
| 40-54 | 336 | 350 | 355 | 350 | 345 | 362 | 363 | 356 |
| 55-66 | 114 | 118 | 120 | 118 | 115 | 125 | 124 | 124 |
| 67-74 | 8 | 9 | 9 | 7 | 8 | 10 | 8 | 5 |
| | Prosent | | | | | | | |
| I ALT | 68,6 | 69,6 | 69,4 | 70,7 | 69,5 | 70,3 | 71,5 | 72,4 |
| 16-19 | 37,4 | 37,7 | 33,9 | 44,6 | 39,6 | 34,1 | 43,3 | 48,4 |
| 20-24 | 67,9 | 68,1 | 66,6 | 73,1 | 67,7 | 67,5 | 72,1 | 75,9 |
| 25-29 | 80,4 | 81,9 | 81,2 | 84,0 | 83,1 | 80,9 | 81,5 | 83,5 |
| 30-39 | 86,5 | 87,2 | 87,1 | 87,4 | 87,2 | 87,2 | 88,6 | 89,4 |
| 40-54 | 86,0 | 86,6 | 87,1 | 86,5 | 86,4 | 87,9 | 87,5 | 87,4 |
| 55-66 | 57,6 | 58,8 | 59,7 | 58,5 | 56,9 | 61,2 | 60,8 | 60,7 |
| 67-74 | 7,8 | 7,7 | 8,2 | 6,7 | 7,5 | 9,1 | 8,0 | 5,8 |
| MENN | 74,3 | 75,2 | 74,7 | 76,5 | 75,3 | 75,9 | 76,8 | 77,8 |
| 16-19 | 36,9 | 37,7 | 32,7 | 46,7 | 41,3 | 34,5 | 43,1 | 49,8 |
| 20-24 | 72,3 | 71,8 | 70,1 | 77,5 | 71,9 | 73,0 | 75,4 | 78,5 |
| 25-29 | 84,7 | 87,0 | 85,5 | 89,2 | 88,6 | 85,6 | 86,8 | 90,6 |
| 30-39 | 92,6 | 92,7 | 92,7 | 92,8 | 92,7 | 93,3 | 94,6 | 95,0 |
| 40-54 | 91,3 | 91,9 | 92,2 | 91,8 | 91,7 | 92,5 | 92,0 | 91,7 |
| 55-66 | 65,2 | 66,0 | 66,9 | 65,5 | 63,5 | 68,0 | 67,6 | 66,9 |
| 67-74 | 11,3 | 10,6 | 11,1 | 9,5 | 10,7 | 12,5 | 11,0 | 8,9 |
| KVINNER | 62,8 | 64,0 | 64,0 | 64,9 | 63,8 | 64,6 | 66,1 | 66,9 |
| 16-19 | 38,0 | 37,7 | 35,0 | 42,3 | 37,9 | 33,6 | 43,6 | 47,0 |
| 20-24 | 63,2 | 64,2 | 62,9 | 68,7 | 63,4 | 61,8 | 68,6 | 73,3 |
| 25-29 | 75,7 | 76,6 | 76,6 | 78,6 | 77,6 | 76,1 | 76,0 | 76,5 |
| 30-39 | 80,3 | 81,7 | 81,4 | 81,8 | 81,6 | 81,1 | 82,4 | 83,5 |
| 40-54 | 80,4 | 81,0 | 81,6 | 80,8 | 80,7 | 82,8 | 82,8 | 82,7 |
| 55-66 | 50,3 | 51,9 | 52,8 | 51,8 | 50,5 | 54,6 | 54,2 | 54,7 |
| 67-74 | 4,8 | 5,3 | 5,8 | 4,4 | 5,0 | 6,3 | 5,4 | 3,1 |

Arbeidskraftundersøkelsen, 3. kv. 1996

Tabell 5. Sysselsatte etter næring¹ (AKU). 1 000

| | Års- gjennomsnitt | | 1995 | | | 1996 | | |
|--|----------------------|-------|-------|-------|-------|-------|-------|-------|
| | 1994 | 1995 | 2.kv. | 3.kv. | 4.kv. | 1.kv. | 2.kv. | 3.kv. |
| | | | | | | | | |
| 0-9 IALT..... | 2 035 | 2 079 | 2 066 | 2 113 | 2 097 | 2 095 | 2 134 | 2 164 |
| 01-02 JORDBRUK OG SKOGBRUK | 91 | 89 | 92 | 99 | 84 | 87 | 97 | 96 |
| 05 FISKE | 18 | 18 | 20 | 16 | 17 | 20 | 17 | 17 |
| 11 OLJE- OG GASSUTVINNING... | 24 | 25 | 22 | 26 | 27 | 23 | 22 | 23 |
| 10, 12-14 BERGVERKSDRIFT | 6 | 5 | 6 | 4 | 3 | 5 | 6 | 5 |
| 15-37 INDUSTRI | 298 | 304 | 299 | 316 | 307 | 298 | 314 | 325 |
| 15-16 Mat, nytelsesmidler | 52 | 50 | 48 | 54 | 49 | 44 | 53 | 57 |
| 17-19 Tekstil, klær, sko | 11 | 11 | 11 | 11 | 11 | 11 | 10 | 8 |
| 20 Trevarer | 20 | 19 | 19 | 18 | 20 | 18 | 18 | 17 |
| 21 Treforedling | 8 | 8 | 9 | 9 | 8 | 9 | 10 | 12 |
| 22 Forlag, grafisk | 37 | 39 | 40 | 41 | 36 | 35 | 38 | 38 |
| 23-25 Oljeraffinering, kjemisk gummi og plast | 24 | 25 | 25 | 25 | 26 | 25 | 25 | 25 |
| 26 Mineralprodukter | 9 | 9 | 9 | 7 | 9 | 10 | 12 | 12 |
| 27-28 Metaller og metallvarer | 34 | 36 | 34 | 40 | 37 | 35 | 33 | 37 |
| 29 Maskiner ol. | 29 | 31 | 30 | 32 | 32 | 30 | 30 | 28 |
| 30-33 Elektro, optikk | 20 | 21 | 21 | 22 | 22 | 22 | 26 | 25 |
| 34-35 Transportmidler | 36 | 38 | 37 | 40 | 40 | 40 | 43 | 49 |
| 36-37 Møbler, annen industri . | 17 | 17 | 17 | 17 | 18 | 18 | 18 | 17 |
| 40-41 KRAFT- OG VANNFORSYNING . | 22 | 22 | 22 | 21 | 20 | 22 | 22 | 21 |
| 45 BYGGE- OG ANLEGG- VIRKSOMHET | 114 | 121 | 120 | 127 | 122 | 121 | 123 | 132 |
| 50-55 VAREHANDEL, HOTELL- OG RESTAURANTVIRKSOMHET | 362 | 373 | 364 | 381 | 385 | 378 | 388 | 394 |
| 50 Motorkjøretøytjenester . | 43 | 44 | 45 | 44 | 45 | 48 | 50 | 50 |
| 51 Engroshandel | 99 | 106 | 101 | 111 | 110 | 106 | 102 | 103 |
| 52 Detaljhandel | 157 | 160 | 157 | 161 | 164 | 162 | 168 | 170 |
| 55 Hotell, restaurant | 63 | 64 | 61 | 65 | 67 | 61 | 67 | 71 |
| 60-64 TRANSPORT OG KOMMUNIKASJON | 161 | 166 | 168 | 170 | 164 | 165 | 163 | 166 |
| 60 Landtransport mv. | 59 | 60 | 58 | 61 | 60 | 65 | 59 | 61 |
| 61 Sjøtransport | 23 | 23 | 22 | 24 | 23 | 18 | 20 | 22 |
| 62 Lufttransport | 9 | 9 | 9 | 10 | 9 | 11 | 9 | 10 |
| 63 Tjenester tilknyttet transport | 25 | 26 | 25 | 26 | 26 | 24 | 26 | 27 |
| 64 Post og tele | 46 | 49 | 53 | 50 | 46 | 47 | 48 | 46 |
| 65-74 FINANSIELL TJENESTEYTING FORSIKRING, FORRETNINGS- MESSIG TJENESTEYTING, EIENDOMSDRIFT | 192 | 193 | 190 | 194 | 197 | 208 | 204 | 205 |
| 65-67 Finanstjenester | 54 | 52 | 54 | 53 | 52 | 55 | 55 | 52 |
| 70 Eiendomsdrift | 10 | 10 | 10 | 10 | 11 | 11 | 10 | 11 |
| 71-74 Forretningstjenester ... | 128 | 130 | 126 | 131 | 134 | 142 | 139 | 142 |
| 75-99 ANDRE TJENESTER | 740 | 757 | 759 | 752 | 764 | 767 | 775 | 775 |
| 75 Off.adm. og forsvar, sosialforsikring | 147 | 143 | 142 | 146 | 143 | 139 | 137 | 148 |
| 80 Undervisning | 160 | 165 | 166 | 162 | 168 | 166 | 165 | 159 |
| 85 Helse- og sosial- tjenester | 344 | 356 | 357 | 350 | 363 | 365 | 377 | 379 |
| 91 Interesseorganisasjoner | 16 | 17 | 17 | 17 | 17 | 20 | 21 | 19 |
| 92 Kultur og sport | 34 | 37 | 36 | 40 | 36 | 38 | 37 | 35 |
| 95 Lønnet husarbeid | 9 | 10 | 11 | 9 | 9 | 8 | 8 | 5 |
| 90,93 99 Annen tjenesteyting | 29 | 29 | 31 | 28 | 27 | 29 | 31 | 31 |
| 00 UOPPGITT NÆRING | 4 | 5 | 6 | 5 | 5 | 2 | 4 | 4 |

¹ Næringsfordelingen er basert på ny næringsstandard (NACE). Det er foretatt nye beregninger av tilbakegående tall etter forrige publisering.

Arbeidskraftundersøkelsen, 3. kv. 1996

Tabell 6. Personer i alt, sysselsatte, fravær fra arbeid og årsak til fravær, etter kjønn (AKU).
1 000 og prosent

| | Års- gjennomsnitt | | 1995 | | | 1996 | | |
|---|----------------------|-------|-------|-------|-------|-------|-------|-------|
| | 1994 | 1995 | 2.kv. | 3.kv. | 4.kv. | 1.kv. | 2.kv. | 3.kv. |
| | 1 000 | | | | | | | |
| PERSONER I ALT | 3 136 | 3 140 | 3 141 | 3 138 | 3 136 | 3 149 | 3 147 | 3 144 |
| Sysselsatte | 2 035 | 2 079 | 2 066 | 2 113 | 2 097 | 2 095 | 2 134 | 2 164 |
| I arbeid | 1 784 | 1 817 | 1 902 | 1 562 | 1 931 | 1 904 | 1 870 | 1 634 |
| Midlertidig fraværende | 251 | 262 | 164 | 551 | 167 | 191 | 264 | 530 |
| Sykdom | 49 | 55 | 51 | 49 | 58 | 69 | 66 | 60 |
| Ferie | 120 | 124 | 23 | 428 | 24 | 30 | 89 | 377 |
| Avspasering/arbeidstids- ordning | 26 | 28 | 30 | 24 | 28 | 27 | 43 | 32 |
| Andre årsaker/uoppgitt ... | 55 | 56 | 59 | 51 | 57 | 65 | 66 | 61 |
| MENN I ALT | 1 577 | 1 579 | 1 580 | 1 578 | 1 576 | 1 586 | 1 584 | 1 582 |
| Sysselsatte | 1 102 | 1 126 | 1 116 | 1 148 | 1 137 | 1 136 | 1 154 | 1 174 |
| I arbeid | 990 | 1 011 | 1 054 | 885 | 1 073 | 1 060 | 1 036 | 917 |
| Midlertidig fraværende | 112 | 115 | 63 | 263 | 63 | 76 | 118 | 257 |
| Sykdom | 22 | 25 | 23 | 23 | 24 | 31 | 31 | 28 |
| Ferie | 61 | 63 | 12 | 219 | 11 | 14 | 43 | 198 |
| Avspasering/arbeidstids- ordning | 15 | 16 | 16 | 14 | 18 | 15 | 25 | 18 |
| Andre årsaker/uoppgitt ... | 14 | 11 | 11 | 8 | 10 | 16 | 19 | 13 |
| KVINNER I ALT | 1 560 | 1 561 | 1 561 | 1 561 | 1 560 | 1 564 | 1 563 | 1 563 |
| Sysselsatte | 932 | 953 | 949 | 965 | 961 | 959 | 980 | 990 |
| I arbeid | 794 | 806 | 848 | 677 | 857 | 845 | 834 | 717 |
| Midlertidig fraværende | 138 | 147 | 101 | 288 | 104 | 115 | 146 | 273 |
| Sykdom | 27 | 30 | 29 | 26 | 33 | 38 | 34 | 32 |
| Ferie | 58 | 61 | 11 | 209 | 13 | 15 | 46 | 179 |
| Avspasering/arbeidstids- ordning | 12 | 12 | 14 | 10 | 10 | 12 | 18 | 14 |
| Andre årsaker/uoppgitt ... | 41 | 45 | 48 | 43 | 46 | 50 | 47 | 48 |
| I prosent av sysselsatte | | | | | | | | |
| Fravær i alt | 12,3 | 12,6 | 7,9 | 26,1 | 7,9 | 9,1 | 12,4 | 24,5 |
| Menn | 10,2 | 10,2 | 5,6 | 22,9 | 5,6 | 6,7 | 10,2 | 21,9 |
| Kvinner | 14,9 | 15,4 | 10,7 | 29,8 | 10,8 | 12,0 | 14,9 | 27,6 |
| Sykdom | 2,4 | 2,6 | 2,5 | 2,3 | 2,7 | 3,3 | 3,1 | 2,8 |
| Menn | 2,0 | 2,2 | 2,0 | 2,0 | 2,1 | 2,8 | 2,7 | 2,4 |
| Kvinner | 2,9 | 3,1 | 3,0 | 2,7 | 3,5 | 3,9 | 3,5 | 3,2 |
| Ferie | 5,9 | 6,0 | 1,1 | 20,2 | 1,1 | 1,4 | 4,2 | 17,4 |
| Menn | 5,6 | 5,6 | 1,1 | 19,1 | 0,9 | 1,3 | 3,7 | 16,8 |
| Kvinner | 6,3 | 6,3 | 1,2 | 21,6 | 1,4 | 1,6 | 4,7 | 18,1 |
| Avspasering/arbeidstids- ordning | 1,3 | 1,3 | 1,5 | 1,1 | 1,3 | 1,3 | 2,0 | 1,5 |
| Menn | 1,3 | 1,4 | 1,5 | 1,2 | 1,6 | 1,3 | 2,1 | 1,5 |
| Kvinner | 1,3 | 1,2 | 1,5 | 1,0 | 1,1 | 1,3 | 1,9 | 1,4 |
| Andre årsaker/uoppgitt | 2,7 | 2,7 | 2,9 | 2,4 | 2,7 | 3,1 | 3,1 | 2,8 |
| Menn | 1,3 | 1,0 | 1,0 | 0,7 | 0,9 | 1,4 | 1,6 | 1,1 |
| Kvinner | 4,4 | 4,7 | 5,0 | 4,5 | 4,8 | 5,2 | 4,8 | 4,8 |

Arbeidskraftundersøkelsen, 3. kv. 1996

Tabell 7. Arbeidsledige etter kjønn og alder (AKU). 1 000 og prosent

| Alder. År | Års- gjennomsnitt | | 1995 | | | 1996 | | |
|---------------|----------------------|------|-------|-------|-------|-------|-------|-------|
| | 1994 | 1995 | 2.kv. | 3.kv. | 4.kv. | 1.kv. | 2.kv. | 3.kv. |
| 1 000 | | | | | | | | |
| I ALT | 116 | 107 | 115 | 106 | 84 | 119 | 115 | 111 |
| 16-24 | 38 | 35 | 37 | 36 | 27 | 39 | 45 | 38 |
| 25-54 | 71 | 65 | 69 | 64 | 51 | 71 | 62 | 65 |
| 55-74 | 7 | 7 | 9 | 6 | 5 | 8 | 7 | 7 |
| MENN | 70 | 61 | 64 | 59 | 50 | 67 | 62 | 56 |
| 16-24 | 22 | 19 | 20 | 20 | 14 | 21 | 23 | 18 |
| 25-54 | 43 | 38 | 39 | 35 | 32 | 41 | 33 | 33 |
| 55-74 | 5 | 5 | 6 | 4 | 4 | 5 | 5 | 5 |
| KVINNER | 46 | 46 | 50 | 48 | 34 | 51 | 53 | 55 |
| 16-24 | 17 | 16 | 17 | 17 | 13 | 18 | 22 | 20 |
| 25-54 | 27 | 27 | 31 | 28 | 19 | 30 | 29 | 32 |
| 55-74 | 2 | 2 | 3 | 3 | 2 | 3 | 2 | 2 |
| Prosent | | | | | | | | |
| I ALT | 5,4 | 4,9 | 5,3 | 4,8 | 3,8 | 5,4 | 5,1 | 4,9 |
| 16-24 | 12,8 | 11,8 | 13,0 | 11,1 | 9,0 | 14,2 | 14,5 | 11,5 |
| 25-54 | 4,5 | 4,1 | 4,3 | 4,0 | 3,2 | 4,3 | 3,8 | 3,9 |
| 55-74 | 2,6 | 2,6 | 2,9 | 2,3 | 2,0 | 2,8 | 2,5 | 2,4 |
| MENN | 6,0 | 5,2 | 5,5 | 4,9 | 4,2 | 5,6 | 5,1 | 4,5 |
| 16-24 | 13,5 | 11,9 | 13,4 | 11,2 | 8,8 | 14,1 | 14,4 | 10,4 |
| 25-54 | 5,1 | 4,3 | 4,5 | 4,0 | 3,7 | 4,6 | 3,7 | 3,7 |
| 55-74 | 3,1 | 3,0 | 3,6 | 2,3 | 2,4 | 3,3 | 3,1 | 2,8 |
| KVINNER | 4,7 | 4,6 | 5,0 | 4,7 | 3,4 | 5,1 | 5,1 | 5,2 |
| 16-24 | 11,9 | 11,7 | 12,5 | 11,0 | 9,2 | 14,3 | 14,7 | 12,7 |
| 25-54 | 3,8 | 3,7 | 4,2 | 3,9 | 2,6 | 4,0 | 3,9 | 4,2 |
| 55-74 | 2,0 | 1,9 | 2,2 | 2,3 | 1,4 | 2,2 | 1,7 | 1,9 |

Tabell 8. Arbeidsledige etter søkingens varighet (AKU)

| Søkingens varighet | Års- gjennomsnitt | | 1995 | | | 1996 | | |
|----------------------------------|----------------------|------|-------|-------|-------|-------|-------|-------|
| | 1994 | 1995 | 2.kv. | 3.kv. | 4.kv. | 1.kv. | 2.kv. | 3.kv. |
| 1 000 | | | | | | | | |
| I alt, medregnet uoppgitt | 116 | 107 | 114 | 106 | 84 | 119 | 115 | 111 |
| 1- 4 uker | 19 | 19 | 19 | 21 | 12 | 32 | 43 | 38 |
| 5-13 uker | 23 | 20 | 14 | 24 | 14 | 28 | 20 | 27 |
| 14-26 uker | 16 | 15 | 20 | 10 | 12 | 20 | 16 | 13 |
| 27-39 uker | 7 | 6 | 7 | 7 | 4 | 7 | 4 | 6 |
| 40-52 uker | 9 | 9 | 12 | 8 | 8 | 12 | 12 | 11 |
| 53 uker og over | 29 | 25 | 27 | 23 | 22 | 16 | 16 | 15 |
| Uoppgitt | 14 | 14 | 15 | 13 | 12 | 3 | 3 | 1 |
| Prosent | | | | | | | | |
| I alt, eksklusive uoppgitt | 100 | 100 | 100 | 100 | 100 | 100 | 100 | 100 |
| 1- 4 uker | 18 | 20 | 19 | 22 | 16 | 28 | 38 | 35 |
| 5-13 uker | 22 | 21 | 14 | 26 | 19 | 24 | 18 | 25 |
| 14-26 uker | 16 | 16 | 20 | 11 | 17 | 18 | 14 | 12 |
| 27-39 uker | 7 | 7 | 7 | 8 | 6 | 6 | 4 | 5 |
| 40-52 uker | 8 | 10 | 12 | 9 | 11 | 11 | 10 | 10 |
| 53 uker og over | 29 | 27 | 28 | 24 | 30 | 14 | 17 | 14 |
| Uker | | | | | | | | |
| Gjennomsnittlig varighet | 36,7 | 35,4 | 38,0 | 32,4 | 39,2 | 28,0 | 27,0 | 24,5 |

Arbeidskraftundersøkelsen, 3. kv. 1996

Tabell 9. Arbeidsledige og undersysselsatte, etter kjønn og ønsket arbeidstid pr. uke. Tilbud av ukeverk (à 37,5 timer) (AKU). 1 000

| Ønsket arbeidstid pr. uke Kjønn | Års- gjennomsnitt | | 1995 | | | 1996 | | |
|--|----------------------|------|-------|-------|-------|-------|-------|-------|
| | 1994 | 1995 | 2.kv. | 3.kv. | 4.kv. | 1996 | | |
| | | | | | | 1.kv. | 2.kv. | 3.kv. |
| I alt | | | | | | | | |
| Arbeidsledige | 116 | 107 | 115 | 106 | 84 | 119 | 115 | 111 |
| 1-19 timer pr. uke | 15 | 17 | 17 | 13 | 13 | 20 | 12 | 19 |
| 20-36 timer pr. uke | 15 | 15 | 19 | 16 | 10 | 15 | 27 | 20 |
| 37 timer og over | 86 | 75 | 78 | 77 | 61 | 82 | 76 | 71 |
| Gjennomsnittlig ønsket arbeidstid (timer pr. uke) | 33 | 32 | 32 | 33 | 33 | 32 | 35 | 32 |
| Ønsket ukeverk | 103 | 93 | 98 | 94 | 74 | 100 | 106 | 94 |
| Undersysselsatte | 84 | 87 | 91 | 85 | 81 | 93 | 83 | 83 |
| 1-19 timer pr. uke | 6 | 6 | 6 | 5 | 5 | 8 | 4 | 5 |
| 20-36 timer pr. uke | 25 | 29 | 29 | 31 | 26 | 37 | 41 | 38 |
| 37 timer og over | 52 | 52 | 56 | 49 | 51 | 48 | 39 | 40 |
| Gjennomsnittlig ønsket arbeidstid (timer pr. uke) | 33 | 33 | 34 | 33 | 34 | 33 | 33 | 33 |
| Ønsket ukeverk minus avtalt ukeverk | 34 | 36 | 38 | 35 | 34 | 34 | 33 | 32 |
| Tilbud av ukeverk | 137 | 128 | 136 | 129 | 107 | 135 | 139 | 126 |
| Menn | | | | | | | | |
| Arbeidsledige | 70 | 61 | 64 | 59 | 50 | 67 | 62 | 56 |
| 1-19 timer pr. uke | 5 | 6 | 7 | 4 | 4 | 8 | 3 | 4 |
| 20-36 timer pr. uke | 4 | 5 | 6 | 5 | 4 | 4 | 10 | 8 |
| 37 timer og over | 61 | 50 | 51 | 50 | 42 | 55 | 49 | 44 |
| Gjennomsnittlig ønsket arbeidstid (timer pr. uke) | 35 | 34 | 34 | 35 | 35 | 34 | 35 | 34 |
| Ønsket ukeverk | 66 | 56 | 58 | 55 | 47 | 61 | 58 | 51 |
| Undersysselsatte | 20 | 19 | 23 | 16 | 17 | 24 | 20 | 19 |
| 1-19 timer pr. uke | 2 | 2 | 2 | 1 | 2 | 2 | 1 | 1 |
| 20-36 timer pr. uke | 3 | 2 | 3 | 1 | 2 | 6 | 5 | 4 |
| 37 timer og over | 16 | 16 | 18 | 14 | 14 | 16 | 14 | 14 |
| Gjennomsnittlig ønsket arbeidstid (timer pr. uke) | 35 | 35 | 35 | 37 | 35 | 35 | 34 | 35 |
| Ønsket ukeverk minus avtalt ukeverk | 9 | 9 | 10 | 8 | 8 | 10 | 9 | 8 |
| Tilbud av ukeverk | 75 | 65 | 68 | 63 | 55 | 71 | 67 | 60 |
| Kvinner | | | | | | | | |
| Arbeidsledige | 46 | 46 | 50 | 48 | 34 | 51 | 53 | 55 |
| 1-19 timer pr. uke | 10 | 10 | 10 | 9 | 9 | 12 | 8 | 15 |
| 20-36 timer pr. uke | 12 | 10 | 13 | 11 | 6 | 12 | 17 | 12 |
| 37 timer og over | 25 | 25 | 27 | 27 | 19 | 27 | 28 | 27 |
| Gjennomsnittlig ønsket arbeidstid (timer pr. uke) | 30 | 30 | 30 | 31 | 30 | 29 | 34 | 29 |
| Ønsket ukeverk | 37 | 37 | 40 | 39 | 27 | 40 | 48 | 42 |
| Undersysselsatte | 64 | 67 | 68 | 69 | 65 | 69 | 64 | 64 |
| 1-19 timer pr. uke | 4 | 4 | 4 | 5 | 3 | 6 | 3 | 4 |
| 20-36 timer pr. uke | 23 | 27 | 26 | 30 | 24 | 31 | 36 | 34 |
| 37 timer og over | 37 | 36 | 37 | 35 | 38 | 31 | 25 | 26 |
| Gjennomsnittlig ønsket arbeidstid (timer pr. uke) | 33 | 33 | 33 | 33 | 33 | 32 | 33 | 32 |
| Ønsket ukeverk minus avtalt ukeverk | 25 | 27 | 28 | 27 | 26 | 24 | 24 | 24 |
| Tilbud av ukeverk | 61 | 63 | 68 | 66 | 53 | 64 | 71 | 66 |

Arbeidskraftundersøkelsen, 3. kv. 1996

Tabell 10. Personer etter arbeidsstyrkestatus, 16-74 år. Sesongjusterte tall, 3 måneders glidende gjennomsnitt (AKU). 1 000

| | Arbeidsstyrken | Syssel-satte | Utførte ukeverk (37,5 timer) | Arbeidsledige (AKU) | Arbeidsledige (AKU) i prosent av arbeidsstyrken | Reg. arbeidsledige | Reg. arb. ledige+ tiltak |
|-----------|----------------|--------------|------------------------------|---------------------|---|--------------------|--------------------------|
| 1992 | | | | | | | |
| Januar | 2135 | 2008 | 1681 | 127 | 5,9 | 109 | 155 |
| Februar | 2123 | 2000 | 1674 | 123 | 5,8 | 109 | 155 |
| Mars | 2125 | 2003 | 1670 | 122 | 5,7 | 112 | 157 |
| April | 2125 | 1998 | 1668 | 127 | 6,0 | 120 | 165 |
| Mai | 2124 | 1997 | 1662 | 127 | 6,0 | 114 | 161 |
| Juni | 2124 | 1996 | 1653 | 128 | 6,0 | 114 | 160 |
| Juli | 2128 | 2002 | 1653 | 126 | 5,9 | 116 | 164 |
| August | 2134 | 2008 | 1657 | 126 | 5,9 | 113 | 164 |
| September | 2140 | 2013 | 1667 | 127 | 5,9 | 114 | 166 |
| Oktober | 2132 | 2005 | 1659 | 127 | 6,0 | 115 | 168 |
| November | 2129 | 2002 | 1662 | 127 | 6,0 | 117 | 171 |
| Desember | 2118 | 1992 | 1662 | 126 | 5,9 | 120 | 173 |
| 1993 | | | | | | | |
| Januar | 2119 | 1994 | 1667 | 125 | 5,9 | 117 | 174 |
| Februar | 2120 | 1995 | 1672 | 125 | 5,9 | 118 | 175 |
| Mars | 2125 | 1995 | 1675 | 130 | 6,1 | 117 | 174 |
| April | 2127 | 1996 | 1683 | 131 | 6,2 | 122 | 177 |
| Mai | 2128 | 1999 | 1682 | 129 | 6,1 | 119 | 175 |
| Juni | 2134 | 2004 | 1692 | 130 | 6,1 | 119 | 177 |
| Juli | 2134 | 2004 | 1681 | 130 | 6,1 | 119 | 177 |
| August | 2138 | 2006 | 1682 | 132 | 6,2 | 118 | 177 |
| September | 2137 | 2007 | 1678 | 130 | 6,1 | 117 | 176 |
| Oktober | 2140 | 2012 | 1679 | 128 | 6,0 | 117 | 175 |
| November | 2139 | 2018 | 1674 | 121 | 5,7 | 117 | 173 |
| Desember | 2137 | 2023 | 1678 | 114 | 5,3 | 116 | 173 |
| 1994 | | | | | | | |
| Januar | 2132 | 2019 | 1680 | 113 | 5,3 | 115 | 170 |
| Februar | 2129 | 2015 | 1693 | 114 | 5,4 | 114 | 168 |
| Mars | 2130 | 2015 | 1693 | 115 | 5,4 | 115 | 172 |
| April | 2142 | 2023 | 1705 | 119 | 5,6 | 111 | 170 |
| Mai | 2150 | 2027 | 1708 | 123 | 5,7 | 111 | 171 |
| Juni | 2154 | 2032 | 1727 | 122 | 5,7 | 113 | 173 |
| Juli | 2153 | 2035 | 1723 | 118 | 5,5 | 110 | 167 |
| August | 2156 | 2042 | 1725 | 114 | 5,3 | 108 | 165 |
| September | 2156 | 2042 | 1699 | 114 | 5,3 | 108 | 164 |
| Oktober | 2164 | 2050 | 1711 | 114 | 5,3 | 107 | 161 |
| November | 2169 | 2055 | 1714 | 114 | 5,3 | 106 | 158 |
| Desember | 2177 | 2062 | 1730 | 115 | 5,3 | 103 | 155 |
| 1995 | | | | | | | |
| Januar | 2177 | 2061 | 1729 | 116 | 5,3 | 107 | 155 |
| Februar | 2179 | 2063 | 1729 | 116 | 5,3 | 108 | 153 |
| Mars | 2184 | 2070 | 1730 | 114 | 5,2 | 104 | 150 |
| April | 2182 | 2071 | 1736 | 111 | 5,1 | 102 | 146 |
| Mai | 2184 | 2071 | 1734 | 113 | 5,2 | 103 | 145 |
| Juni | 2186 | 2075 | 1732 | 111 | 5,1 | 104 | 150 |
| Juli | 2188 | 2078 | 1729 | 110 | 5,0 | 102 | 146 |
| August | 2186 | 2081 | 1737 | 105 | 4,8 | 102 | 146 |
| September | 2190 | 2090 | 1752 | 100 | 4,6 | 101 | 144 |
| Oktober | 2197 | 2099 | 1757 | 98 | 4,5 | 99 | 142 |
| November | 2199 | 2105 | 1761 | 94 | 4,3 | 98 | 142 |
| Desember | 2208 | 2108 | 1753 | 100 | 4,5 | 94 | 140 |
| 1996 | | | | | | | |
| Januar | 2219 | 2118 | 1765 | 101 | 4,6 | 94 | 139 |
| Februar | 2229 | 2122 | 1764 | 107 | 4,8 | 94 | 137 |
| Mars | 2230 | 2127 | 1771 | 103 | 4,6 | 94 | 135 |
| April | 2229 | 2129 | 1766 | 100 | 4,5 | 94 | 133 |
| Mai | 2236 | 2139 | 1777 | 97 | 4,3 | 95 | 132 |
| Juni | 2244 | 2146 | 1775 | 98 | 4,4 | 91 | 129 |
| Juli | 2261 | 2160 | 1790 | 101 | 4,5 | 91 | 129 |
| August | 2262 | 2160 | 1783 | 102 | 4,5 | 90 | 124 |
| September | | | | | | 89 | 122 |

Byggekostnadsindeks, anlegg, 3. kv. 1996

Tabell 1. Byggekostnadsindeks for riks- og fylkesveganlegg. 1. kv. 1985=100

| | Vekt | 1994 | | 1995 | | | | 1996 | | | Endring i prosent | |
|------------------------------|---------|--------|--------|--------|--------|--------|--------|--------|--------|--------|----------------------------|----------------------------|
| | | 3. kv. | 4. kv. | 1. kv. | 2. kv. | 3. kv. | 4. kv. | 1. kv. | 2. kv. | 3. kv. | 3. kv. 1995 3. kv. 1996 | 2. kv. 1996 3. kv. 1996 |
| Total | 1 000,0 | 157,9 | 158,3 | 159,7 | 160,7 | 160,6 | 160,7 | 161,5 | 162,9 | 163,5 | 1,8 | 0,3 |
| Materialer | 447,9 | 150,8 | 151,1 | 152,5 | 153,2 | 153,4 | 153,5 | 153,9 | 155,8 | 156,5 | 2,0 | 0,5 |
| Maskiner | 362,4 | 162,1 | 163,1 | 165,0 | 165,9 | 165,3 | 165,6 | 167,3 | 167,3 | 168,3 | 1,8 | 0,4 |
| Lønn | 189,7 | 160,6 | 160,6 | 160,3 | 162,6 | 162,6 | 162,6 | 162,6 | 164,4 | 164,4 | 1,1 | 0,0 |
| Sprengning i alt | 102,1 | 159,1 | 159,5 | 161,2 | 163,3 | 163,0 | 163,3 | 164,1 | 164,7 | 165,2 | 1,3 | 0,3 |
| Materialer | 44,5 | 153,7 | 153,7 | 155,8 | 158,9 | 158,9 | 159,2 | 159,6 | 160,0 | 160,2 | 0,8 | 0,1 |
| Masseflytting i alt | 146,5 | 161,1 | 162,2 | 164,0 | 164,8 | 164,2 | 164,5 | 166,0 | 166,4 | 167,2 | 1,8 | 0,5 |
| Materialer | 14,8 | 148,3 | 148,8 | 152,1 | 150,5 | 150,6 | 150,8 | 152,1 | 152,2 | 152,5 | 1,3 | 0,2 |
| Grøfter, kummer og rør i alt | 112,5 | 157,5 | 158,0 | 158,7 | 160,1 | 160,1 | 160,1 | 160,4 | 162,1 | 162,3 | 1,4 | 0,1 |
| Materialer | 28,4 | 162,3 | 163,4 | 165,5 | 165,5 | 165,7 | 165,7 | 165,7 | 168,1 | 168,4 | 1,6 | 0,2 |
| Vegfundament i alt | 109,7 | 154,5 | 155,3 | 157,8 | 157,5 | 157,4 | 157,5 | 159,0 | 159,2 | 159,6 | 1,4 | 0,2 |
| Materialer | 48,9 | 146,1 | 146,5 | 149,9 | 148,2 | 148,5 | 148,5 | 150,1 | 149,8 | 149,9 | 1,0 | 0,1 |
| Vegdekke i alt | 21,2 | 151,1 | 151,5 | 153,6 | 154,0 | 153,9 | 154,0 | 155,5 | 156,1 | 156,5 | 1,7 | 0,2 |
| Materialer | 11,3 | 147,1 | 147,2 | 149,8 | 149,8 | 149,9 | 149,9 | 151,3 | 151,9 | 152,3 | 1,6 | 0,3 |
| Komplettering | 149,8 | 157,6 | 158,0 | 159,1 | 159,4 | 159,2 | 159,4 | 160,1 | 161,5 | 162,0 | 1,7 | 0,3 |
| Materialer | 76,3 | 152,4 | 152,5 | 153,7 | 153,1 | 153,1 | 153,3 | 153,6 | 155,3 | 155,9 | 1,8 | 0,4 |
| Bruer og kaier i alt | 66,3 | 157,9 | 158,4 | 159,5 | 160,7 | 160,7 | 160,7 | 161,1 | 162,7 | 162,5 | 1,1 | -0,1 |
| Materialer | 41,3 | 155,4 | 155,9 | 157,2 | 158,1 | 158,2 | 158,2 | 158,5 | 160,3 | 159,7 | 1,0 | -0,4 |
| Øvrige arbeider i alt | 291,9 | 158,9 | 159,2 | 160,0 | 161,5 | 161,5 | 161,7 | 162,1 | 164,6 | 165,8 | 2,7 | 0,7 |
| Materialer | 182,5 | 145,0 | 145,2 | 146,0 | 147,5 | 147,5 | 147,6 | 147,9 | 150,9 | 152,3 | 3,2 | 0,9 |

Tabell 2. Byggekostnadsindeks for riks- og fylkesvegvedlikehold. 1. kv. 1985=100

| | Vekt | 1994 | | 1995 | | | | 1996 | | | Endring i prosent | |
|--|---------|--------|--------|--------|--------|--------|--------|--------|--------|--------|----------------------------|----------------------------|
| | | 3. kv. | 4. kv. | 1. kv. | 2. kv. | 3. kv. | 4. kv. | 1. kv. | 2. kv. | 3. kv. | 3. kv. 1995 3. kv. 1996 | 2. kv. 1996 3. kv. 1996 |
| Total | 1 000,0 | 156,9 | 157,6 | 159,2 | 159,9 | 159,6 | 159,8 | 160,8 | 161,7 | 162,2 | 1,6 | 0,3 |
| Materialer | 299,7 | 149,8 | 150,2 | 152,0 | 152,3 | 152,3 | 152,4 | 153,0 | 154,7 | 155,1 | 1,9 | 0,3 |
| Maskiner | 522,0 | 162,1 | 163,1 | 165,0 | 165,9 | 165,3 | 165,6 | 167,3 | 167,7 | 168,3 | 1,8 | 0,4 |
| Lønn | 178,4 | 160,6 | 160,6 | 160,3 | 162,6 | 162,6 | 162,6 | 162,6 | 164,4 | 164,4 | 1,1 | 0,0 |
| Vegkropper, bru og kaier i alt | 253,0 | 158,6 | 159,2 | 161,1 | 161,7 | 161,5 | 161,7 | 162,6 | 163,7 | 164,1 | 1,6 | 0,3 |
| Materialer | 105,7 | 151,9 | 152,3 | 154,8 | 154,3 | 154,6 | 154,6 | 155,4 | 156,7 | 157,1 | 1,6 | 0,3 |
| Dekker i alt | 206,7 | 152,2 | 152,9 | 155,0 | 155,7 | 155,3 | 155,4 | 156,9 | 157,5 | 157,6 | 1,5 | 0,1 |
| Materialer | 72,3 | 145,3 | 145,8 | 149,2 | 149,0 | 148,9 | 148,9 | 150,6 | 151,2 | 150,4 | 1,0 | -0,5 |
| Skilt, merking, rydding og renhold i alt | 254,7 | 156,8 | 157,5 | 158,3 | 158,9 | 158,8 | 158,9 | 159,7 | 160,9 | 161,5 | 1,7 | 0,4 |
| Materialer | 106,0 | 149,8 | 150,6 | 151,4 | 150,8 | 151,0 | 151,1 | 151,4 | 153,2 | 153,9 | 1,9 | 0,5 |
| Vintervedlikehold i alt | 284,8 | 160,8 | 161,7 | 163,3 | 164,2 | 163,7 | 164,0 | 165,4 | 165,9 | 166,5 | 1,7 | 0,4 |
| Materialer | 15,4 | 142,2 | 142,7 | 145,7 | 142,9 | 143,1 | 143,1 | 144,4 | 144,3 | 144,4 | 0,9 | 0,1 |
| Ras, flom etc. i alt | 0,8 | 160,0 | 160,4 | 161,7 | 163,4 | 162,9 | 163,2 | 164,3 | 165,5 | 166,3 | 2,1 | 0,5 |
| Materialer | 0,2 | 149,2 | 149,0 | 150,2 | 152,6 | 152,1 | 152,6 | 153,5 | 155,7 | 157,0 | 3,2 | 0,8 |

Tabell 3. Byggekostnadsindeks for vannkraftanlegg. 1. kv. 1985=100

| | Vekt | 1994 | | 1995 | | | | 1996 | | | Endring i prosent | |
|--------------------|-------|--------|--------|--------|--------|--------|--------|--------|--------|--------|----------------------------|----------------------------|
| | | 3. kv. | 4. kv. | 1. kv. | 2. kv. | 3. kv. | 4. kv. | 1. kv. | 2. kv. | 3. kv. | 3. kv. 1995 3. kv. 1996 | 2. kv. 1996 3. kv. 1996 |
| Totalt | 100,0 | 155,5 | 156,1 | 157,8 | 158,8 | 158,9 | 159,1 | 160,1 | 160,8 | 160,9 | 1,3 | 0,1 |
| Materialer | 100,0 | 153,4 | 154,3 | 157,4 | 157,9 | 158,0 | 158,5 | 160,1 | 160,1 | 160,2 | 1,4 | 0,1 |
| Tunnel i alt | 64,5 | 155,0 | 155,4 | 157,1 | 158,1 | 158,2 | 158,5 | 159,3 | 159,9 | 160,1 | 1,2 | 0,1 |
| Materialer | 64,5 | 153,2 | 153,9 | 157,0 | 157,5 | 157,7 | 158,2 | 159,5 | 159,5 | 159,7 | 1,3 | 0,1 |
| Kraftstasjon i alt | 8,6 | 159,0 | 159,5 | 159,8 | 160,9 | 161,2 | 161,0 | 161,4 | 162,6 | 162,0 | 0,5 | -0,4 |
| Materialer | 8,6 | 157,8 | 158,7 | 159,5 | 159,8 | 160,2 | 160,0 | 160,8 | 161,1 | 159,9 | -0,2 | -0,7 |
| Betongdam i alt | 2,7 | 161,2 | 161,6 | 162,2 | 162,9 | 163,1 | 162,7 | 163,1 | 164,1 | 164,4 | 0,8 | 0,2 |
| Materialer | 2,7 | 161,7 | 162,3 | 163,7 | 163,1 | 163,5 | 162,8 | 163,6 | 163,8 | 164,2 | 0,4 | 0,2 |
| Fyllingsdam i alt | 24,2 | 154,9 | 156,0 | 158,4 | 159,5 | 159,3 | 159,8 | 161,5 | 162,3 | 162,4 | 1,9 | 0,1 |
| Materialer | 24,2 | 151,4 | 153,1 | 157,2 | 157,7 | 157,3 | 158,1 | 160,9 | 160,9 | 161,1 | 2,4 | 0,1 |

Utenrikshandelen med varer, 3. kv. 1996

Tabell 1. Volum- og prisindekser for utenrikshandelen i 3. kvartal 1996. 1988=100

| SITC varegrupper | Volumindekser | | Prisindekser | |
|--|-------------------|--------------------------------|-------------------|--------------------------------|
| | 3.kvartal 1996 | 3.kv.95- 3.kv.96 % endr. | 3.kvartal 1996 | 3.kv.95- 3.kv.96 % endr. |
| Innførsel uten skip og oljeplattformer | 145,4 | +7,4 | 104,6 | -0,8 |
| Av dette; | | | | |
| Matvarer, drikkevarer, tobakk | 150,6 | +11,8 | 108,8 | -2,8 |
| Råvarer, unntatt brenselstoffer | 136,6 | -5,0 | 97,7 | -0,4 |
| Brenselstoffer | 155,7 | +52,4 | 135,4 | +18,1 |
| Bearbeidde varer, unntatt matvarer, drikkevarer, tobakk | 145,5 | +6,6 | 103,3 | -1,9 |
| Utførsel uten skip og oljeplattformer. | 194,1 | +13,0 | 110,5 | +9,6 |
| Av dette; | | | | |
| Matvarer, drikkevarer, tobakk | 228,6 | +11,7 | 84,8 | -4,9 |
| Råvarer, unntatt brenselstoffer | 110,5 | +9,8 | 98,1 | -16,6 |
| Brenselstoffer | 249,6 | +17,7 | 129,4 | +23,0 |
| Bearbeidde varer, unntatt matvarer, drikkevarer, tobakk | 145,2 | +7,8 | 99,8 | -2,8 |
| Utførsel, uten skip, oljeplattformer, råolje og naturgass | 160,0 | +7,9 | 99,1 | -1,9 |

Månedlig elektrisitetsstatistikk, september 1996

Tabell 1. Produksjon, import, eksport og forbruk av elektrisk kraft. GWh. Foreløpige tall

| | Tolv månedersperioder | | | Januar-September | | | September | |
|--|-----------------------|---------------------|--------------|------------------|---------------|--------------|--------------|--------------|
| | Okt. 1994 | Okt. 1995 | Endring | 1995 | 1996 | Endring | 1995 | 1996 |
| | t.o.m. Sep. 1995 | t.o.m. Sep. 1996 | i prosent | | | i prosent | | |
| Østfold | 4 160 | 3 375 | -19 | 3 217 | 2 648 | -18 | 253 | 285 |
| Akershus | 787 | 679 | -14 | 599 | 526 | -12 | 52 | 62 |
| Oslo | 78 | 57 | -26 | 58 | 46 | -20 | 4 | 3 |
| Hedmark | 1 962 | 1 782 | -9 | 1 462 | 1 305 | -11 | 157 | 148 |
| Oppland | 5 671 | 4 857 | -14 | 4 291 | 3 449 | -20 | 335 | 295 |
| Buskerud | 9 654 | 8 584 | -11 | 6 919 | 5 615 | -19 | 603 | 282 |
| Vestfold | 18 | 14 | -22 | 13 | 12 | -11 | 0 | 0 |
| Telemark | 13 304 | 10 670 | -20 | 9 621 | 6 725 | -30 | 954 | 449 |
| Aust-Agder | 4 579 | 4 116 | -10 | 3 154 | 2 573 | -18 | 363 | 114 |
| Vest-Agder | 9 194 | 7 617 | -17 | 6 921 | 4 923 | -29 | 528 | 234 |
| Rogaland | 9 712 | 12 235 | 26 | 6 646 | 8 743 | 32 | 427 | 619 |
| Hordaland | 15 085 | 13 887 | -8 | 11 226 | 8 838 | -21 | 1 334 | 718 |
| Sogn og Fjordane | 13 079 | 13 225 | 1 | 9 880 | 8 949 | -9 | 1 110 | 856 |
| Møre og Romsdal | 5 961 | 5 744 | -4 | 4 611 | 4 036 | -12 | 532 | 327 |
| Sør-Trøndelag | 4 498 | 4 159 | -8 | 3 366 | 3 011 | -11 | 278 | 178 |
| Nord-Trøndelag | 3 297 | 2 965 | -10 | 2 508 | 1 960 | -22 | 257 | 140 |
| Nordland | 13 390 | 16 054 | 20 | 9 679 | 11 656 | 20 | 1 325 | 1 137 |
| Troms | 2 259 | 2 882 | 28 | 1 621 | 2 064 | 27 | 135 | 191 |
| Finmark | 1 332 | 1 576 | 18 | 1 090 | 1 153 | 6 | 143 | 127 |
| Svalbard | 57 | 57 | 1 | 41 | 41 | 0 | 4 | 4 |
| Total produksjon | 118 076 | 114 534 | -3,0 | 86 922 | 78 271 | -10,0 | 8 795 | 6 169 |
| Vannkraft | 117 299 | 113 778 | -3,0 | 86 361 | 77 655 | -10,1 | 8 750 | 6 100 |
| Varmekraft | 776 | 756 | -2,6 | 561 | 616 | 9,7 | 44 | 69 |
| + Import | 3 066 | 8 609 | 180,8 | 2 045 | 8 453 | 313,3 | 93 | 1 573 |
| - Eksport | 7 562 | 6 137 | -18,8 | 6 248 | 3 821 | -38,8 | 714 | 103 |
| = Brutto forbruk | | | | | | | | |
| innenlands | 113 580 | 117 006 | 3,0 | 82 720 | 82 903 | 0,2 | 8 174 | 7 639 |
| Forbruk¹ i kraft- | | | | | | | | |
| intensiv industri² ... | 27 959 | 28 682 | 2,6 | 20 872 | 21 435 | 2,7 | 2 351 | 2 286 |
| Prod. av kjemiske | | | | | | | | |
| råvarer | 3 401 | 3 398 | -0,1 | 2 499 | 2 523 | 0,9 | 283 | 271 |
| Prod. av jern, stål | | | | | | | | |
| og ferrolegeringer .. | 8 554 | 8 818 | 3,1 | 6 419 | 6 555 | 2,1 | 752 | 667 |
| Prod. av aluminium og | | | | | | | | |
| andre metaller | 16 004 | 16 466 | 2,9 | 11 954 | 12 358 | 3,4 | 1 316 | 1 347 |

¹ Målt hos mottakeren.

² Unntatt tilfeldig kraft til elektrokjeler.

Reisebyrå-, turistkontor- og reisearrangørvirksomhet, 1994

Tabell 1. Bedrifter, omsetning¹ og sysselsetting², etter eieform og næringsundergruppe. 1994

| Næringsundergruppe | | | I alt | Enkelt- person | Ansvarlig selskap | Aksje- selskap | Annen eieform |
|--------------------|---|----------------------|-----------|-------------------|----------------------|-------------------|------------------|
| 63.3 | Reisebyrå-, turistkontor- og reisearrangør- virksomhet | Bedrifter | 586 | 86 | 16 | 415 | 69 |
| | | Oms. (1 000 kr)..... | 7 623 761 | 754 315 | 42 906 | 6 472 406 | 354 134 |
| | | Sysselsetting | 3 745 | 242 | 30 | 3 199 | 274 |
| 63.301 | Reisebyrå- virksomhet | Bedrifter | 331 | 43 | 6 | 268 | 14 |
| | | Oms. (1 000 kr)..... | 3 602 298 | 187 284 | 28 242 | 3 220 526 | 166 246 |
| | | Sysselsetting | 2 330 | 140 | 16 | 2 125 | 49 |
| 63.302 | Turistkontor- virksomhet | Bedrifter | 105 | 13 | 4 | 39 | 49 |
| | | Oms. (1 000 kr)..... | 370 773 | 3 165 | 2 416 | 211 168 | 154 024 |
| | | Sysselsetting | 405 | 23 | 4 | 190 | 188 |
| 63.303 | Reisearrangør- virksomhet | Bedrifter | 150 | 30 | 6 | 108 | 6 |
| | | Oms. (1 000 kr)..... | 3 650 690 | 563 866 | 12 248 | 3 040 712 | 33 864 |
| | | Sysselsetting | 1 010 | 79 | 10 | 884 | 37 |

¹ Ikke medregnet merverdiavgift. ² Gjennomsnittlig antall personer over året.

Tabell 2. Bedrifter, omsetning¹ og sysselsetting², etter omsetningsgruppe og næringsundergruppe. 1994

| Næringsundergruppe | | Omsetningsgruppe (1 000 kr) | | | | | | | | | |
|--------------------|--|-----------------------------|-----------|-------|--------|--------|---------|---------|---------|-----------|-----------|
| | | I alt | -99 | 499 | 999 | 1 999 | 4 999 | 9 999 | 49 999 | 50 000- | |
| 63.3 | Reisebyrå-, turist- kontor- og reisearrangør- virksomhet | Bedrifter | 586 | 43 | 54 | 41 | 79 | 138 | 67 | 139 | 25 |
| | | Oms. (1 000 kr)..... | 7 623 761 | 1 378 | 14 401 | 31 039 | 118 424 | 440 973 | 467 549 | 3 055 307 | 3 494 690 |
| | | Sysselsetting | 3 745 | 106 | 93 | 93 | 228 | 743 | 409 | 1 462 | 611 |
| 63.301 | Reisebyrå- virksomhet | Bedrifter | 331 | 11 | 14 | 16 | 36 | 103 | 46 | 93 | 12 |
| | | Oms. (1 000 kr)..... | 3 602 298 | 265 | 4 179 | 12 700 | 56 579 | 326 507 | 328 052 | : | : |
| | | Sysselsetting | 2 330 | 34 | 21 | 36 | 120 | 586 | 309 | 1 006 | 218 |
| 63.302 | Turistkontor- virksomhet | Bedrifter | 105 | 21 | 27 | 15 | 18 | 13 | 4 | 5 | 2 |
| | | Oms. (1 000 kr)..... | 370 773 | 655 | 6 818 | 10 492 | 25 285 | 43 105 | 28 845 | : | : |
| | | Sysselsetting | 405 | 42 | 50 | 37 | 53 | 78 | 30 | 46 | 69 |
| 63.303 | Reisearrangør- virksomhet | Bedrifter | 150 | 11 | 13 | 10 | 25 | 22 | 17 | 41 | 11 |
| | | Oms. (1 000 kr)..... | 3 650 690 | 458 | 3 404 | 7 847 | 36 560 | 71 361 | 110 652 | 854 167 | 2 566 241 |
| | | Sysselsetting | 1 010 | 30 | 22 | 20 | 55 | 79 | 70 | 410 | 324 |

¹ Ikke medregnet merverdiavgift. ² Gjennomsnittlig antall personer over året.

Reisebyrå-, turistkontor- og reisearrangørvirksomhet, 1994

Tabell 3. Bedrifter, omsetning¹ og sysselsetting², etter sysselsettingsgruppe og næringsundergruppe. 1994

| Næringsundergruppe | | Sysselsettingsgruppe ² | | | | | | | |
|--|--------------------|-----------------------------------|-------------------------|-----------------------|-------------------------|-------------------------|---------------------------|---------------------------|------------------------|
| | | I alt | 0-1 syssel- satte | 2 syssel- satte | 3-4 syssel- satte | 5-9 syssel- satte | 10-19 syssel- satte | 20-49 syssel- satte | 50 syssel- satte |
| 63.3 Reisebyrå-, turistkontor- og reisearrangør- virksomhet | Bedrifter..... | 586 | 102 | 111 | 125 | 162 | 56 | 20 | 10 |
| | Oms. (1 000 kr)... | 7 623 761 | 164 191 | 344 341 | 945 438 | 2 388 300 | 1 347 937 | 806 815 | 1 626 739 |
| | Sysselsetting..... | 3 745 | 99 | 222 | 426 | 1 003 | 716 | 581 | 698 |
| 63.301 Reisebyrå- virksomhet | Bedrifter..... | 331 | 43 | 46 | 69 | 113 | 42 | 13 | 5 |
| | Oms. (1 000 kr)... | 3 602 298 | 104 563 | 198 663 | 585 278 | 1 333 238 | 894 770 | 364 450 | 121 336 |
| | Sysselsetting..... | 2 330 | 43 | 92 | 240 | 695 | 557 | 376 | 327 |
| 63.302 Turistkontor- virksomhet | Bedrifter..... | 105 | 26 | 33 | 22 | 16 | 6 | 1 | 1 |
| | Oms. (1 000 kr)... | 370 773 | 13 662 | 15 985 | 32 066 | 75 589 | : | : | : |
| | Sysselsetting..... | 405 | 24 | 66 | 75 | 94 | 69 | 22 | 55 |
| 63.303 Reisearrangør- virksomhet | Bedrifter..... | 150 | 33 | 32 | 34 | 33 | 8 | 6 | 4 |
| | Oms. (1 000 kr)... | 3 650 690 | 45 966 | 129 693 | 328 094 | 979 473 | : | : | : |
| | Sysselsetting..... | 1 010 | 32 | 64 | 111 | 214 | 90 | 183 | 316 |

¹ Ikke medregnet merverdiavgift. ² Gjennomsnittlig antall personer over året.

Tabell 4. Bedrifter etter næringshovedgruppe. Fylke. 1994

| Fylke | 63.3 Reisebyrå-, turistkontor- og reisearrangør- virksomhet | 63.301 Reisebyrå- virksomhet | 63.302 Turistkontor- virksomhet | 63.303 Reisearrangør- virksomhet |
|------------------------|---|------------------------------------|---------------------------------------|--|
| 1993 | 611 | 347 | 106 | 158 |
| 1994 | 586 | 331 | 105 | 150 |
| Østfold | 23 | 14 | 2 | 7 |
| Akershus | 36 | 22 | 1 | 13 |
| Oslo | 118 | 78 | 10 | 30 |
| Hedmark | 20 | 8 | 6 | 6 |
| Oppland | 38 | 11 | 17 | 10 |
| Buskerud | 30 | 14 | 8 | 8 |
| Vestfold | 21 | 11 | 6 | 4 |
| Telemark | 22 | 12 | 2 | 8 |
| Aust-Agder | 16 | 8 | 5 | 3 |
| Vest-Agder | 23 | 13 | 5 | 5 |
| Rogaland | 37 | 27 | - | 10 |
| Hordaland | 52 | 33 | 10 | 9 |
| Sogn og Fjordane | 14 | 9 | 3 | 2 |
| Møre og Romsdal | 27 | 13 | 10 | 4 |
| Sør-Trøndelag | 29 | 17 | 4 | 8 |
| Nord-Trøndelag | 10 | 7 | 1 | 2 |
| Nordland | 33 | 18 | 9 | 6 |
| Troms | 18 | 7 | 4 | 7 |
| Finnmark | 19 | 9 | 2 | 8 |

Reisebyrå-, turistkontor- og reisearrangørvirksomhet, 1994

Tabell 5. Omsetning¹ etter næringsundergruppe. Fylke. 1994

| Fylke | 63.3 Reisebyrå-, turistkontor- og reisearrangør- virksomhet | 63.301 Reisebyrå- virksomhet | 63.302 Turistkontor- virksomhet | 63.303 Reisearrangør- virksomhet |
|------------------------|---|------------------------------------|---------------------------------------|--|
| 1993 | 7 397 298 | 3 751 029 | 374 774 | 3 271 495 |
| 1994 | 7 623 761 | 3 602 298 | 370 773 | 3 650 690 |
| Østfold | 294 167 | 227 159 | : | : |
| Akershus | 1 791 597 | : | : | 1 654 355 |
| Oslo | 2 073 160 | 934 424 | 200 930 | 937 806 |
| Hedmark | 171 449 | 76 832 | 24 685 | 69 932 |
| Oppland | 367 584 | 70 092 | 19 488 | 278 004 |
| Buskerud | 199 461 | 123 831 | 4 867 | 70 763 |
| Vestfold | 185 702 | 145 941 | 717 | 39 044 |
| Telemark | 98 206 | : | : | 46 327 |
| Aust-Agder | 107 835 | 76 347 | 1 092 | 30 396 |
| Vest-Agder | 185 583 | 121 908 | 9 998 | 53 677 |
| Rogaland | 290 235 | 231 202 | - | 59 033 |
| Hordaland | 603 290 | 432 941 | 51 760 | 118 589 |
| Sogn og Fjordane | 50 381 | 47 703 | : | : |
| Møre og Romsdal | 218 781 | 142 298 | 15 005 | 61 478 |
| Sør-Trøndelag | 340 777 | 261 398 | 10 907 | 68 472 |
| Nord-Trøndelag | 109 314 | 92 137 | : | : |
| Nordland | 191 163 | 156 462 | 7 562 | 27 139 |
| Troms | 287 744 | 235 608 | 9 927 | 42 209 |
| Finnmark | 57 332 | 38 400 | : | : |

¹ Ikke medregnet merverdiavgift.

Tabell 6. Sysselsetting¹ etter næringsundergruppe. Fylke. 1994

| Fylke | 63.3 Reisebyrå-, turistkontor- og reisearrangør- virksomhet | 63.301 Reisebyrå- virksomhet | 63.302 Turistkontor- virksomhet | 63.303 Reisearrangør- virksomhet |
|------------------------|---|------------------------------------|---------------------------------------|--|
| 1993 | 3 817 | 2 240 | 392 | 1 185 |
| 1994 | 3 745 | 2 330 | 405 | 1 010 |
| Østfold | 96 | 69 | 9 | 18 |
| Akershus | 340 | 152 | - | 188 |
| Oslo | 1 351 | 825 | 108 | 418 |
| Hedmark | 76 | 34 | 25 | 17 |
| Oppland | 139 | 38 | 46 | 55 |
| Buskerud | 108 | 64 | 21 | 23 |
| Vestfold | 91 | 69 | 13 | 9 |
| Telemark | 80 | 52 | 3 | 25 |
| Aust-Agder | 85 | 66 | 10 | 9 |
| Vest-Agder | 89 | 63 | 10 | 16 |
| Rogaland | 229 | 193 | - | 36 |
| Hordaland | 347 | 241 | 43 | 63 |
| Sogn og Fjordane | 37 | 26 | 7 | 4 |
| Møre og Romsdal | 113 | 71 | 22 | 20 |
| Sør-Trøndelag | 185 | 117 | 37 | 31 |
| Nord-Trøndelag | 43 | 31 | 3 | 9 |
| Nordland | 145 | 110 | 22 | 13 |
| Troms | 119 | 67 | 16 | 36 |
| Finnmark | 72 | 42 | 10 | 20 |

¹ Gjennomsnittlig antall personer over året.

Reisebyrå-, turistkontor- og reisearrangørvirksomhet, 1994

Tabell 7. Bedrifter etter sysselsettingsgruppe¹. 63.3 Reisebyrå-, turistkontor- og reisearrangørvirksomhet. Fylke. 1994

| Fylke | I alt | Sysselsettingsgruppe ¹ | | |
|------------------------|-------|-----------------------------------|-------------------------|------------------------|
| | | 0-1 syssel- satte | 2-4 syssel- satte | 5- syssel- satte |
| 1993 | 611 | 141 | 226 | 244 |
| 1994 | 586 | 102 | 236 | 248 |
| Østfold | 23 | 5 | 9 | 9 |
| Akershus | 36 | 7 | 9 | 20 |
| Oslo | 118 | 18 | 29 | 71 |
| Hedmark | 20 | 5 | 8 | 7 |
| Oppland | 38 | 10 | 23 | 5 |
| Buskerud | 30 | 5 | 19 | 6 |
| Vestfold | 21 | 4 | 9 | 8 |
| Telemark | 22 | 4 | 12 | 6 |
| Aust-Agder | 16 | 2 | 8 | 6 |
| Vest-Agder | 23 | 7 | 9 | 7 |
| Rogaland | 37 | 8 | 13 | 16 |
| Hordaland | 52 | 7 | 20 | 25 |
| Sogn og Fjordane | 14 | 3 | 9 | 2 |
| Møre og Romsdal | 27 | 4 | 12 | 11 |
| Sør-Trøndelag | 29 | 1 | 13 | 15 |
| Nord-Trøndelag | 10 | 1 | 5 | 4 |
| Nordland | 33 | 6 | 13 | 14 |
| Troms | 18 | 2 | 7 | 9 |
| Finnmark | 19 | 3 | 9 | 7 |

¹ Gjennomsnittlig antall personer over året.

Tabell 8. Omsetning etter sysselsettingsgruppe¹. 63.3 Reisebyrå-, turistkontor- og reisearrangørvirksomhet. Fylke. 1994

| Fylke | I alt | Sysselsettingsgruppe ¹ | | |
|------------------------|-----------|-----------------------------------|-------------------------|------------------------|
| | | 0-1 syssel- satte | 2-4 syssel- satte | 5- syssel- satte |
| 1993 | 7 387 298 | 242 368 | 1 589 036 | 5 555 894 |
| 1994 | 7 623 761 | 164 191 | 1 289 779 | 6 169 791 |
| Østfold | 294 167 | 10 127 | 82 693 | 201 347 |
| Akershus | 1 791 597 | 4 909 | 86 522 | 1 700 166 |
| Oslo | 2 073 160 | 41 559 | 236 402 | 1 795 199 |
| Hedmark | 171 449 | 3 855 | 49 760 | 117 834 |
| Oppland | 367 584 | 29 272 | 47 943 | 290 369 |
| Buskerud | 199 461 | 6 440 | 111 898 | 81 123 |
| Vestfold | 185 702 | 9 686 | 56 161 | 119 855 |
| Telemark | 98 206 | 2 997 | 57 407 | 37 802 |
| Aust-Agder | 107 835 | : | : | 86 671 |
| Vest-Agder | 185 583 | 9 550 | 28 768 | 147 265 |
| Rogaland | 290 235 | 9 695 | 59 303 | 221 237 |
| Hordaland | 603 290 | 22 008 | 117 049 | 464 233 |
| Sogn og Fjordane | 50 381 | : | 44 098 | : |
| Møre og Romsdal | 218 781 | 608 | 74 788 | 143 385 |
| Sør-Trøndelag | 340 777 | : | : | 266 315 |
| Nord-Trøndelag | 109 314 | : | 54 264 | : |
| Nordland | 191 163 | 1 118 | 37 646 | 152 399 |
| Troms | 287 744 | : | : | 260 937 |
| Finnmark | 57 332 | 4 562 | 25 170 | 27 600 |

¹ Ikke medregnet merverdiavgift. ² Gjennomsnittlig antall personer over året.

Åpnede konkurser, 3. kv. 1996

Tabell 1. Åpnede konkurser etter kvartal og fylke. 1994 - 3. kvartal 1996

| | 1994 | | 1995 | | | | | 1996 | | | |
|----------------------|-------|-------|-----------|-------|-------|-------|-------|-----------|-------|-------|-------|
| | I alt | I alt | 1.-3. kv. | 1.kv. | 2.kv. | 3.kv. | 4.kv. | 1.-3. kv. | 1.kv. | 2.kv. | 3.kv. |
| I alt | 3634 | 3500 | 2626 | 1029 | 855 | 742 | 874 | 2636 | 1060 | 840 | 736 |
| Østfold | 201 | 202 | 170 | 67 | 64 | 39 | 32 | 158 | 56 | 56 | 46 |
| Akershus | 445 | 443 | 336 | 132 | 103 | 101 | 107 | 310 | 128 | 106 | 76 |
| Oslo | 656 | 701 | 509 | 208 | 162 | 139 | 192 | 516 | 240 | 141 | 135 |
| Hedmark | 149 | 112 | 86 | 23 | 35 | 28 | 26 | 82 | 28 | 25 | 29 |
| Oppland | 118 | 95 | 77 | 29 | 28 | 20 | 18 | 77 | 20 | 27 | 30 |
| Buskerud | 280 | 251 | 189 | 60 | 55 | 74 | 62 | 146 | 61 | 43 | 42 |
| Vestfold | 173 | 164 | 120 | 48 | 40 | 32 | 44 | 106 | 49 | 26 | 31 |
| Telemark | 132 | 104 | 80 | 23 | 43 | 14 | 24 | 68 | 23 | 32 | 13 |
| Aust-Agder | 60 | 48 | 35 | 17 | 9 | 9 | 13 | 37 | 20 | 12 | 5 |
| Vest-Agder | 80 | 66 | 52 | 32 | 8 | 12 | 14 | 46 | 11 | 16 | 19 |
| Rogaland | 235 | 219 | 153 | 60 | 54 | 39 | 66 | 180 | 60 | 73 | 47 |
| Hordaland | 266 | 248 | 172 | 62 | 51 | 59 | 76 | 216 | 84 | 70 | 62 |
| Sogn og Fjordane ... | 66 | 47 | 34 | 20 | 11 | 3 | 13 | 25 | 7 | 8 | 10 |
| Møre og Romsdal ... | 130 | 119 | 86 | 32 | 33 | 21 | 33 | 105 | 48 | 25 | 32 |
| Sør-Trøndelag | 209 | 240 | 185 | 84 | 54 | 47 | 55 | 200 | 84 | 55 | 61 |
| Nord-Trøndelag | 60 | 76 | 54 | 19 | 17 | 18 | 22 | 73 | 33 | 22 | 18 |
| Nordland | 194 | 170 | 132 | 46 | 45 | 41 | 38 | 130 | 40 | 59 | 31 |
| Troms | 115 | 129 | 104 | 41 | 31 | 32 | 25 | 107 | 40 | 29 | 38 |
| Finnmark | 65 | 66 | 52 | 26 | 12 | 14 | 14 | 54 | 28 | 15 | 11 |

Tabell 2. Åpnede konkurser etter måned. 1988 - 3. kvartal 1996¹

| | 1988 | 1989 | 1990 | 1991 | 1992 | 1993 | 1994 | 1995 | 1996 |
|----------------------|------|------|------|------|------|------|------|------|------|
| Hele året | 3891 | 4536 | 3814 | 4926 | 5749 | 5158 | 3634 | 3500 | .. |
| Januar - september . | 2774 | 3442 | 2680 | 3701 | 4197 | 3914 | 2803 | 2626 | 2636 |
| Januar | 229 | 392 | 302 | 357 | 414 | 507 | 307 | 326 | 358 |
| Februar | 276 | 405 | 280 | 421 | 510 | 430 | 375 | 332 | 321 |
| Mars | 364 | 423 | 318 | 449 | 592 | 548 | 336 | 371 | 381 |
| April | 247 | 381 | 252 | 398 | 438 | 402 | 269 | 251 | 279 |
| Mai | 306 | 382 | 324 | 449 | 439 | 433 | 364 | 327 | 324 |
| Juni | 396 | 410 | 304 | 487 | 434 | 443 | 331 | 277 | 237 |
| Juli | 280 | 376 | 272 | 339 | 384 | 352 | 210 | 210 | 192 |
| August | 305 | 357 | 299 | 355 | 405 | 389 | 329 | 289 | 257 |
| September | 371 | 316 | 329 | 446 | 581 | 410 | 282 | 243 | 287 |
| Oktober | 395 | 428 | 421 | 444 | 595 | 380 | 255 | 291 | .. |
| November | 372 | 390 | 398 | 444 | 519 | 495 | 314 | 306 | .. |
| Desember | 350 | 276 | 315 | 337 | 438 | 369 | 262 | 277 | .. |

¹ Nye registreringsregler for personlige konkurser gjør at tall fra og med 1994 ikke er direkte sammenlignbare med tidligere perioder.

Åpnede konkurser, 3. kv. 1996

Tabell 3. Åpnede konkurser. Antall konkurser, sysselsatte og omsetningsverdi¹, etter næring (SN94). Prosent og mill. kr. 1. - 3. kvartal 1995 og 1996

| Næring | 1. - 3. kvartal 1995 | | | | 1. - 3. kvartal 1996 | | | |
|--|----------------------|---------|------------------|---------------------------|----------------------|---------|------------------|---------------------------|
| | Antall | | Syssel- satte | Omset- nings- verdi | Antall | | Syssel- satte | Omset- nings- verdi |
| | I alt | Prosent | Antall | Mill. kr | I alt | Prosent | Antall | Mill. kr |
| I alt | 2626 | 100,0 | 5 121 | 4 176 | 2636 | 100,0 | 5 354 | 3 921 |
| Personlige konkurser ² | 957 | 36,4 | 262 | 136 | 979 | 37,1 | 267 | 104 |
| Jordbruk og skogbruk | 4 | 0,2 | 11 | 13 | 7 | 0,3 | - | 5 |
| Fiske | 12 | 0,5 | 6 | 29 | 6 | 0,2 | 3 | 6 |
| Bergverksdrift og utvinning .. | 6 | 0,2 | 6 | 2 | 4 | 0,2 | 16 | 11 |
| Utvinning av energi- råstoffer | 1 | - | 2 | 1 | 1 | - | - | - |
| Annen bergverksdrift og utvinning | 5 | 0,2 | 4 | 2 | 3 | 0,1 | 16 | 11 |
| Industri i alt | 192 | 7,3 | 1 298 | 703 | 176 | 6,7 | 1 398 | 630 |
| Produksjon av nærings- og nyttelsesmidler | 31 | 1,2 | 234 | 169 | 27 | 1,0 | 162 | 137 |
| Produksjon av tekstil- og bekleddingsvarer..... | 8 | 0,3 | 79 | 43 | 14 | 0,5 | 159 | 15 |
| Produksjon av lær- og lærvarer | - | - | - | - | 1 | - | 1 | - |
| Produksjon av trevarer | 19 | 0,7 | 109 | 55 | 11 | 0,4 | 132 | 102 |
| Treforedling, grafisk produksjon og forlags- virksomhet | 48 | 1,8 | 170 | 110 | 43 | 1,6 | 262 | 76 |
| Produksjon av kull og petroliumsprodukter | - | - | - | - | - | - | - | - |
| Produksjon av kjemikalier og kjemiske produkter | - | - | - | - | - | - | - | - |
| Produksjon av gummi- og plastprodukter | 1 | - | 1 | - | 5 | 0,2 | 16 | 9 |
| Produksjon av andre ikke- metallholdige mineral- produkter..... | 3 | 0,1 | 6 | 1 | 3 | 0,1 | - | 6 |
| Produksjon av metaller og metallvarer | 22 | 0,8 | 135 | 71 | 23 | 0,9 | 140 | 85 |
| Produksjon av maskiner og utstyr | 21 | 0,8 | 95 | 47 | 15 | 0,6 | 194 | 123 |
| Produksjon av elektriske og optiske produkter | 9 | 0,3 | 23 | 14 | 8 | 0,3 | 28 | 10 |
| Produksjon av transport- midler | 12 | 0,5 | 335 | 140 | 10 | 0,4 | 275 | 41 |
| Annen industriproduksjon ... | 18 | 0,7 | 111 | 51 | 16 | 0,6 | 29 | 27 |
| Kraft- og vannforsyning | - | - | - | - | 2 | 0,1 | - | - |
| Bygge- og anleggsvirksomhet .. | 180 | 6,9 | 844 | 618 | 210 | 8,0 | 629 | 497 |
| Varehandel, reparasjon av kjøretøyer og husholdnings- apparater | 623 | 23,7 | 1 201 | 1 769 | 657 | 24,9 | 1 503 | 1 877 |
| Hotell- og restaurantdrift ... | 241 | 9,2 | 652 | 402 | 233 | 8,8 | 904 | 349 |
| Transport og kommunikasjon ... | 84 | 3,2 | 159 | 153 | 78 | 3,0 | 142 | 130 |
| Finansiell tjenesteyting og forsikring | 9 | 0,3 | 25 | 5 | 14 | 0,5 | - | 1 |
| Eiendomsdrift, forretnings- messig tjenesteyting og utleievirksomhet | 227 | 8,6 | 413 | 274 | 196 | 7,4 | 345 | 276 |
| Annen offentlig og privat tjenesteyting | 88 | 3,4 | 244 | 71 | 74 | 2,8 | 147 | 34 |
| Uoppgitt ³ | 3 | 0,1 | - | - | - | - | - | - |

¹ Oppgaven over sysselsetting og omsetning refererer seg til siste normale driftsår.

² Omfatter eneeierforetak, personlig næringsdrivende (bl.a. bønder og fiskere) og lønnstakere. Spesifiseres i tabell 5.

³ Omfatter foretak som det ikke har vært mulig å identifisere i Bedrifts- og foretaksregisteret.

Åpnede konkurser, 3. kv. 1996

Tabell 4. Åpnede konkurser etter sysselsettingsgrupper, omsetningsgrupper¹ og næring (SN94).
1. - 3. kvartal 1996

| Næring | Antall foretak | Sysselsettingsgrupper | | | | Omsetningsgrupper (1000 kr) | | |
|--|----------------|-----------------------|------|-------|------------|-----------------------------|-----------|--------------|
| | | 0-4 | 5-24 | 25-49 | 50 og over | 0-999 | 1000-5999 | 6000 og over |
| I alt | 2636 | 2352 | 251 | 22 | 11 | 1992 | 495 | 149 |
| Personlige konkurser ² | 979 | 977 | 2 | - | - | 961 | 16 | 2 |
| Jordbruk og skogbruk | 7 | 7 | - | - | - | 6 | 1 | - |
| Fiske | 6 | 6 | - | - | - | 5 | 1 | - |
| Bergverksdrift og utvinning .. | 4 | 2 | 2 | - | - | 2 | 1 | 1 |
| Utvinning av energi- råstoffer | 1 | 1 | - | - | - | 1 | - | - |
| Annen bergverksdrift og utvinning | 3 | 1 | 2 | - | - | 1 | 1 | 1 |
| Industri i alt | 176 | 136 | 29 | 4 | 7 | 103 | 47 | 26 |
| Produksjon av nærings- og nytellesmidler | 27 | 20 | 6 | - | 1 | 16 | 5 | 6 |
| Produksjon av tekstil- og bekleddingsvarer..... | 14 | 12 | 1 | - | 1 | 10 | 3 | 1 |
| Produksjon av lær- og lærvarer | 1 | 1 | - | - | - | 1 | - | - |
| Produksjon av trevarer | 11 | 7 | 3 | - | 1 | 3 | 5 | 3 |
| Treforedling, grafisk produksjon og forlags- virksomhet | 43 | 38 | 3 | 1 | 1 | 32 | 8 | 3 |
| Produksjon av kull og petroliumsprodukter | - | - | - | - | - | - | - | - |
| Produksjon av kjemikalier og kjemiske produkter | - | - | - | - | - | - | - | - |
| Produksjon av gummi- og plastprodukter | 5 | 3 | 2 | - | - | 2 | 3 | - |
| Produksjon av andre ikke- metallholdige mineral- produkter..... | 3 | 3 | - | - | - | 2 | 1 | - |
| Produksjon av metaller og metallvarer | 23 | 18 | 4 | - | 1 | 12 | 8 | 3 |
| Produksjon av maskiner og utstyr | 15 | 9 | 3 | 2 | 1 | 6 | 4 | 5 |
| Produksjon av elektriske og optiske produkter | 8 | 6 | 2 | - | - | 6 | 1 | 1 |
| Produksjon av transport- midler | 10 | 4 | 4 | 1 | 1 | 4 | 3 | 3 |
| Annen industriproduksjon ... | 16 | 15 | 1 | - | - | 9 | 6 | 1 |
| Kraft- og vannforsyning | 2 | 2 | - | - | - | 2 | - | - |
| Bygge- og anleggsvirksomhet .. | 210 | 171 | 36 | 2 | 1 | 135 | 53 | 22 |
| Varehandel, reparasjon av kjøretøyer og husholdnings- aparater | 657 | 556 | 93 | 7 | 1 | 363 | 219 | 75 |
| Hotell- og restaurantdrift ... | 233 | 174 | 52 | 6 | 1 | 140 | 84 | 9 |
| Transport og kommunikasjon ... | 78 | 68 | 9 | 1 | - | 50 | 25 | 3 |
| Finansiell tjenesteyting og forsikring | 14 | 14 | - | - | - | 13 | 1 | - |
| Eiendomsdrift, forretnings- messig tjenesteyting og utleievirksomhet | 196 | 177 | 16 | 2 | 1 | 152 | 33 | 11 |
| Annen offentlig og privat tjenesteyting | 74 | 62 | 12 | - | - | 60 | 14 | - |
| Uoppgitt ³ | - | - | - | - | - | - | - | - |

¹ Oppgavene over sysselsetting og omsetning refererer seg til siste normale driftsår.

² Omfatter eeneierforetak, personlig næringsdrivende (bl.a. bønder og fiskere) og lønnstakere.

³ Omfatter foretak som ikke kan næringsfordeles ut i fra opplysninger fra skifteretten eller Statistisk sentralbyrås bedrifts- og foretaksregister.

Åpnede konkurser, 3. kv. 1996

Tabell 5. Personlige konkurser¹ etter næring (SN94). Prosent. 1.- 3. kvartal 1995 og 1996

| Næring | 1995 | | 1996 | | | | | | | |
|---|---------------|---------|---------------|---------|------------|---------|------------|---------|------------|---------|
| | 1.-3. kvartal | | 1.-3. kvartal | | 1. kvartal | | 2. kvartal | | 3. kvartal | |
| | Antall | | Antall | | Antall | | Antall | | Antall | |
| | I alt | Prosent | I alt | Prosent | I alt | Prosent | I alt | Prosent | I alt | Prosent |
| I alt | 957 | 100,0 | 979 | 100,0 | 365 | 100,0 | 339 | 100,0 | 275 | 100,0 |
| Jordbruk og skogbruk | 33 | 3,4 | 34 | 3,5 | 14 | 3,8 | 15 | 4,4 | 5 | 1,8 |
| Fiske | 8 | 0,8 | 6 | 0,6 | 4 | 1,1 | 2 | 0,6 | - | - |
| Bergverksdrift og utvinning | 2 | 0,2 | 1 | 0,1 | 1 | 0,3 | - | 0,0 | - | - |
| Industri | 43 | 4,5 | 52 | 5,3 | 24 | 6,6 | 13 | 3,8 | 15 | 5,5 |
| Kraft- og vannforsyning | - | - | - | - | - | - | - | - | - | - |
| Bygge- og anleggsvirksomhet | 206 | 21,5 | 257 | 26,3 | 100 | 27,4 | 95 | 28,0 | 62 | 22,5 |
| Varehandel, reparasjon av kjøretøyer og husholdnings- aparater ² | 129 | 13,5 | 144 | 14,7 | 64 | 17,5 | 41 | 12,1 | 39 | 14,2 |
| Hotell- og restaurantdrift . | 36 | 3,8 | 43 | 4,4 | 17 | 4,7 | 16 | 4,7 | 10 | 3,6 |
| Transport og kommunikasjon . | 170 | 17,8 | 169 | 17,3 | 56 | 15,3 | 63 | 18,6 | 50 | 18,2 |
| Finansiell tjenesteyting og forsikring | - | - | - | - | - | - | - | - | - | - |
| Eiendomsdrift, forretningsmessig tjenesteyting og utleievirksomhet ² | 40 | 4,2 | 97 | 9,9 | 36 | 9,9 | 34 | 10,0 | 27 | 9,8 |
| Annen offentlig og privat tjenesteyting ² | 196 | 20,5 | 83 | 8,5 | 24 | 6,6 | 29 | 8,6 | 30 | 10,9 |
| Uoppgitt ³ | 94 | 9,8 | 93 | 9,5 | 25 | 6,8 | 31 | 9,1 | 37 | 13,5 |

¹ Omfatter eneeierforetak, personlig næringsdrivende (bl.a. bønder og fiskere) og lønnstakere. Næringsfordelingen for personlige konkurser er i stor grad basert på opplysninger fra skifteretten. I tilfeller hvor en person er innehaver av flere eneeierforetak vil skifterettens rangering avgjøre næringstildelingen for denne personen.

² På grunn av overgang til ny næringsstandard (SN94) er tallene fra og med 4. kvartal 1995 ikke direkte sammenlignbare med tidligere perioder.

³ Omfatter personlige konkurser som det ut i fra opplysninger fra skifteretten ikke er mulig å næringsfordele.

Tabell 6. Åpnede konkurser etter etableringsår og fylke. 1.-3. kvartal 1995 og 1996

| | 1. - 3. kvartal 1995 | | | | | 1. - 3. kvartal 1996 | | | | |
|-------------------|----------------------|--------|--------|--------|-----------------------|----------------------|--------|--------|--------|-----------------------|
| | I alt | < 2 år | 2-5 år | > 5 år | Uoppgitt ¹ | I alt | < 2 år | 2-5 år | > 5 år | Uoppgitt ¹ |
| I alt | 2626 | 397 | 692 | 560 | 977 | 2636 | 413 | 676 | 548 | 999 |
| Østfold | 170 | 25 | 42 | 33 | 70 | 158 | 28 | 40 | 31 | 59 |
| Akershus | 336 | 33 | 64 | 59 | 180 | 310 | 36 | 50 | 56 | 168 |
| Oslo | 509 | 105 | 143 | 129 | 132 | 516 | 117 | 139 | 109 | 151 |
| Hedmark | 86 | 11 | 19 | 23 | 33 | 82 | 11 | 12 | 18 | 41 |
| Oppland | 77 | 12 | 22 | 13 | 30 | 77 | 11 | 19 | 12 | 35 |
| Buskerud | 189 | 29 | 41 | 33 | 86 | 146 | 22 | 40 | 28 | 56 |
| Vestfold | 120 | 20 | 24 | 21 | 55 | 106 | 18 | 39 | 19 | 30 |
| Telemark | 80 | 8 | 27 | 20 | 25 | 68 | 9 | 17 | 12 | 30 |
| Aust-Agder | 35 | 5 | 9 | 9 | 12 | 37 | 7 | 12 | 9 | 9 |
| Vest-Agder | 52 | 9 | 13 | 12 | 18 | 46 | 7 | 16 | 14 | 9 |
| Rogaland | 153 | 24 | 42 | 29 | 58 | 180 | 31 | 48 | 43 | 58 |
| Hordaland | 172 | 27 | 51 | 49 | 45 | 216 | 33 | 71 | 53 | 59 |
| Sogn og Fjordane | 34 | 5 | 11 | 2 | 16 | 25 | 5 | 5 | 6 | 9 |
| Møre og Romsdal . | 86 | 16 | 24 | 19 | 27 | 105 | 8 | 29 | 35 | 33 |
| Sør-Trøndelag ... | 185 | 25 | 56 | 34 | 70 | 200 | 29 | 47 | 31 | 93 |
| Nord-Trøndelag .. | 54 | 4 | 15 | 11 | 24 | 73 | 13 | 15 | 16 | 29 |
| Nordland | 132 | 23 | 35 | 33 | 41 | 130 | 8 | 32 | 23 | 67 |
| Troms | 104 | 12 | 33 | 21 | 38 | 107 | 10 | 26 | 23 | 48 |
| Finnmark | 52 | 4 | 21 | 10 | 17 | 54 | 10 | 19 | 10 | 15 |

¹ Inkludert personlige konkurser (957 i 1. - 3. kvartal 1995 og 979 i 1. - 3. kvartal 1996)

Åpnede konkurser, 3. kv. 1996

Tabell 7. Åpnede konkurser etter eieform og fylke. 1.-3. kvartal 1995 og 1996

| | 1. - 3. kvartal 1995 | | | | | | | | 1. - 3. kvartal 1996 | | | | | | | |
|----------------------|----------------------|------|--------|-----|----|----|----|----------------------------|----------------------|------|------------------|-----|----|----|----|----------------------------|
| | I alt | AS | ENK 1) | ANS | DA | BA | KS | Uopp- gitt ² | I alt | AS | ENK ¹ | ANS | DA | BA | KS | Uopp- gitt ² |
| I alt | 2626 | 1625 | 957 | 19 | 5 | 4 | 7 | 9 | 2636 | 1610 | 979 | 23 | 4 | 4 | - | 16 |
| Østfold | 170 | 100 | 68 | 1 | - | 1 | - | - | 158 | 98 | 58 | 2 | - | - | - | - |
| Akershus | 336 | 157 | 170 | 3 | 2 | - | - | 3 | 310 | 139 | 164 | 3 | - | - | - | 3 |
| Oslo | 509 | 368 | 130 | 5 | 2 | - | 3 | 1 | 516 | 363 | 148 | 2 | 1 | - | - | 1 |
| Hedmark | 86 | 53 | 32 | 1 | - | - | - | - | 82 | 37 | 41 | 3 | - | 1 | - | - |
| Oppland | 77 | 46 | 30 | 1 | - | - | - | - | 77 | 41 | 34 | 1 | - | - | - | 1 |
| Buskerud | 189 | 99 | 85 | 3 | 1 | - | - | 1 | 146 | 89 | 55 | 1 | - | - | - | 1 |
| Vestfold | 120 | 66 | 54 | - | - | - | - | - | 106 | 74 | 30 | 1 | - | - | - | 1 |
| Telemark | 80 | 55 | 25 | - | - | - | - | - | 68 | 38 | 30 | - | - | - | - | - |
| Aust-Agder | 35 | 22 | 12 | - | - | - | 1 | - | 37 | 27 | 9 | - | - | - | - | 1 |
| Vest-Agder | 52 | 32 | 18 | 1 | - | 1 | - | - | 46 | 37 | 9 | - | - | - | - | - |
| Rogaland | 153 | 95 | 57 | 1 | - | - | - | - | 180 | 121 | 56 | 1 | - | 1 | - | 1 |
| Hordaland | 172 | 125 | 45 | - | - | 1 | 1 | - | 216 | 154 | 58 | - | 2 | - | - | 2 |
| Sogn og Fjordane .. | 34 | 18 | 16 | - | - | - | - | - | 25 | 16 | 6 | - | - | 1 | - | 2 |
| Møre og Romsdal ... | 86 | 59 | 27 | - | - | - | - | - | 105 | 70 | 31 | 3 | 1 | - | - | - |
| Sør-Trøndelag | 185 | 114 | 69 | 1 | - | - | - | 1 | 200 | 106 | 93 | 1 | - | - | - | - |
| Nord-Trøndelag | 54 | 30 | 24 | - | - | - | - | - | 73 | 42 | 29 | 1 | - | 1 | - | - |
| Nordland | 132 | 86 | 41 | 1 | - | 1 | 2 | 1 | 130 | 62 | 66 | 2 | - | - | - | - |
| Troms | 104 | 65 | 37 | 1 | - | - | - | 1 | 107 | 58 | 47 | 1 | - | - | - | 1 |
| Finnmark | 52 | 35 | 17 | - | - | - | - | - | 54 | 38 | 15 | 1 | - | - | - | - |

¹ Inkludert personlig næringsdrivende (bl.a. bønder og fiskere) og lønntakere.

² Omfatter foretak som det ikke er mulig å identifisere i Brønnøysunds foretaksregister.

Tabell 8. Åpnede konkurser i aksjeselskaper, etter aksjekapital og fylke. 1. - 3. kvartal 1995 og 1996. 1 000 kr

| | 1. - 3. kvartal 1995 | | | | | | | 1. - 3. kvartal 1996 | | | | | | |
|----------------------|----------------------|-----|------------|-------------|-------------|-------|------------------|----------------------|-----|------------|-------------|-------------|-------|----------------------------|
| | I alt | 50 | 51- 100 | 101- 250 | 251- 500 | > 500 | Uopp- gitt 1) | I alt | 50 | 51- 100 | 101- 250 | 251- 500 | > 500 | Uopp- gitt ¹ |
| I alt | 1625 | 896 | 305 | 200 | 106 | 108 | 10 | 1610 | 915 | 280 | 209 | 97 | 106 | 3 |
| Østfold | 100 | 56 | 17 | 13 | 6 | 7 | 1 | 98 | 63 | 18 | 9 | 4 | 3 | 1 |
| Akershus | 157 | 82 | 31 | 19 | 10 | 11 | 4 | 139 | 94 | 18 | 13 | 8 | 5 | 1 |
| Oslo | 368 | 231 | 63 | 34 | 24 | 14 | 2 | 363 | 234 | 60 | 30 | 18 | 20 | 1 |
| Hedmark | 53 | 35 | 6 | 6 | 1 | 4 | 1 | 37 | 19 | 4 | 4 | 4 | 6 | - |
| Oppland | 46 | 29 | 4 | 8 | 2 | 3 | - | 41 | 21 | 7 | 7 | 1 | 5 | - |
| Buskerud | 99 | 54 | 24 | 11 | 4 | 6 | - | 89 | 57 | 16 | 8 | 2 | 6 | - |
| Vestfold | 66 | 31 | 12 | 6 | 7 | 9 | 1 | 74 | 40 | 13 | 8 | 5 | 8 | - |
| Telemark | 55 | 28 | 7 | 11 | 5 | 4 | - | 38 | 24 | 8 | 2 | 3 | 1 | - |
| Aust-Agder | 22 | 17 | 3 | - | 1 | 1 | - | 27 | 15 | 4 | 4 | 2 | 2 | - |
| Vest-Agder | 32 | 19 | 8 | 1 | 3 | 1 | - | 37 | 17 | 4 | 10 | 4 | 2 | - |
| Rogaland | 95 | 51 | 19 | 14 | 3 | 7 | 1 | 121 | 57 | 29 | 18 | 12 | 5 | - |
| Hordaland | 125 | 74 | 24 | 14 | 3 | 10 | - | 154 | 86 | 29 | 16 | 8 | 15 | - |
| Sogn og Fjordane .. | 18 | 4 | 5 | 5 | 3 | 1 | - | 16 | 5 | 2 | 5 | 2 | 2 | - |
| Møre og Romsdal ... | 59 | 28 | 13 | 7 | 7 | 4 | - | 70 | 40 | 12 | 8 | 4 | 6 | - |
| Sør-Trøndelag | 114 | 64 | 22 | 14 | 5 | 9 | - | 106 | 57 | 21 | 17 | 5 | 6 | - |
| Nord-Trøndelag | 30 | 14 | 10 | 2 | 2 | 2 | - | 42 | 17 | 7 | 16 | 1 | 1 | - |
| Nordland | 86 | 40 | 16 | 13 | 7 | 10 | - | 62 | 25 | 11 | 15 | 7 | 4 | - |
| Troms | 65 | 25 | 13 | 15 | 9 | 3 | - | 58 | 31 | 8 | 12 | 4 | 3 | - |
| Finnmark | 35 | 14 | 8 | 7 | 4 | 2 | - | 38 | 13 | 9 | 7 | 3 | 6 | - |

¹ Omfatter aksjeselskaper hvor opplysninger om aksjekapital er utelatt i Brønnøysunds foretaksregister.

Skattestatistikk for personlige skattytere, 1995. Foreløpige tall

Tabell 1. Oversiktstall fra skatteligningen. Hele landet. Endelige tall 1992-1994. Foreløpige tall 1995.
Millioner kr

| | 1992 | 1993 | 1994 | 1995 |
|--|--------|--------|--------|--------|
| Toppskattegrunnlag | 463925 | 481965 | 503143 | 528613 |
| Alminnelig inntekt etter særfradrag ¹ | 349840 | 379407 | 405527 | 429709 |
| Personinntekt pensjoner | 85849 | 90618 | 93353 | 97563 |
| Personinntekt lønn | 346274 | 358850 | 375000 | 394378 |
| Personinntekt fra jord/skog/fiske | 8440 | 7776 | 8522 | 8976 |
| Personinntekt fra annen næring | 22301 | 25387 | 27498 | 29146 |
| Nettoformue | 417669 | 449571 | 474324 | 518200 |
| Skatt formue kommune | 2991 | 3294 | 3536 | 3760 |
| Skatt inntekt kommune/fylke | 58423 | 64145 | 66697 | 66935 |
| Skatt formue stat | 709 | 795 | 1186 | 1347 |
| Skatt inntekt stat ² | 7735 | 8661 | 9223 | 9996 |
| Fellesskatt | 19474 | 21371 | 25525 | 30874 |
| Medlemsavgift til folketrygden | 32322 | 33552 | 35132 | 37016 |
| Sum utlignet skatt ³ | 117505 | 124246 | 133113 | 143000 |

¹ Grunnlag for beregning av inntektsskatt til kommune og fylke samt fellesskatt.

² Fra og med 1992 utgjør toppskatten hoveddelen av inntektsskatten til staten. Den resterende delen er beregnet ordinær inntektsskatt til staten for visse grupper personlige skattytere, hovedsaklig personer bosatt i utlandet.

³ Sum skatter og avgifter (inkl. tilleggsskatt og forsinkelsesavgift) fratrukket sum fradrag og nedsettelse. De enkelte delskatter er derimot oppgitt med bruttobeløp, dvs. før fradrag og nedsettelse er trukket fra

Skattestatistikk for personlige skattytere, 1995. Foreløpige tall

Tabell 2. Antall personer 17 år og over, etter kjønn og toppskattegrunnlag. Hele landet. Eksklusive kontinentalsokkelen. Skatteklasse. Foreløpige tall. 1995

| Skatteklasse/kjønn/ toppskattegrunnlag | Antall personer 17 år og over |
|---|-------------------------------------|
| Skatteklasse 0 og 1: | |
| Begge kjønn | 3 123 568 |
| 0 | 120 714 |
| 100 - 212 000 | 2 230 895 |
| 212 100 - 239 000 | 236 527 |
| 239 100 og høyere | 535 432 |
| Menn..... | 1 577 334 |
| 0 | 65 106 |
| 100 - 212 000 | 927 220 |
| 212 100 - 239 000 | 151 045 |
| 239 100 og høyere | 433 963 |
| Kvinner | 1 546 234 |
| 0 | 55 608 |
| 100 - 212 000 | 1 303 675 |
| 212 100 - 239 000 | 85 482 |
| 239 100 og høyere | 101 469 |
| Skatteklasse 2: | |
| Begge kjønn | 324 504 |
| 0 | 22 089 |
| 100 - 257 000 | 244 453 |
| 257 100 - 268 000 | 6 355 |
| 268 100 og høyere | 51 607 |
| Menn | 143 672 |
| 0 | 7 200 |
| 100 - 257 000 | 85 719 |
| 257 100 - 268 000 | 4 909 |
| 268 100 og høyere | 45 844 |
| Kvinner | 180 832 |
| 0 | 14 889 |
| 100 - 257 000 | 158 734 |
| 257 100 - 268 000 | 1 446 |
| 268 100 og høyere | 5 763 |

Skattestatistikk for personlige skattytere, 1995. Foreløpige tall

Tabell 3. Antall personer 17 år og over, etter kjønn og toppskattegrunnlag. Hele landet. Eksklusive kontinentalsokkelen. Endelige tall 1990-1994. Foreløpige tall 1995¹

| Kjønn/ toppskattegrunnlag | Antall personer 17 år og over | | | | | |
|------------------------------|-------------------------------|------------------|------------------|------------------|------------------|------------------|
| | 1990 | 1991 | 1992 | 1993 | 1994 | 1995 |
| I alt | 3 437 590 | 3 455 704 | 3 476 684 | 3 497 530 | 3 504 329 | 3 517 413 |
| 0 | 253 114 | 246 638 | 252 014 | 245 790 | 224 665 | 212 144 |
| 100 - 49 900 | 555 078 | 533 744 | 514 357 | 505 083 | 470 258 | 389 456 |
| 50 000 - 99 900 | 845 238 | 816 058 | 788 054 | 765 208 | 753 073 | 775 040 |
| 100 000 - 149 900 | 595 029 | 573 601 | 575 274 | 580 295 | 582 657 | 578 807 |
| 150 000 - 199 900 | 586 223 | 591 857 | 579 120 | 571 345 | 564 298 | 557 255 |
| 200 000 - 249 900 | 322 962 | 362 112 | 387 884 | 411 823 | 444 337 | 481 896 |
| 250 000 - 299 900 | 136 865 | 159 874 | 179 003 | 194 596 | 216 356 | 243 044 |
| 300 000 - 349 900 | 62 807 | 73 369 | 82 580 | 91 268 | 101 677 | 113 976 |
| 350 000 - 399 900 | 33 657 | 39 317 | 45 033 | 48 545 | 54 006 | 59 636 |
| 400 000 - 449 900 | 18 224 | 22 881 | 26 564 | 29 138 | 32 133 | 35 809 |
| 450 000 - 499 900 | 9 856 | 12 652 | 15 600 | 17 717 | 19 634 | 22 569 |
| 500 000 - 999 900 | 16 790 | 21 724 | 28 469 | 33 144 | 37 137 | 43 779 |
| 1000 000 og over | 1 747 | 1 877 | 2 732 | 3 578 | 4 098 | 4 002 |
| Menn | 1 690 375 | 1 698 341 | 1 708 288 | 1 718 571 | 1 721 006 | 1 727 983 |
| 0 | 85 042 | 88 898 | 95 156 | 95 306 | 84 880 | 79 283 |
| 100 - 49 900 | 201 773 | 195 242 | 189 899 | 190 191 | 176 616 | 167 741 |
| 50 000 - 99 900 | 287 200 | 278 182 | 264 235 | 255 445 | 246 113 | 230 071 |
| 100 000 - 149 900 | 261 055 | 250 950 | 251 839 | 256 475 | 256 036 | 249 882 |
| 150 000 - 199 900 | 354 677 | 328 907 | 306 845 | 289 668 | 275 122 | 261 006 |
| 200 000 - 249 900 | 249 335 | 264 437 | 271 746 | 275 918 | 289 985 | 304 733 |
| 250 000 - 299 900 | 118 545 | 134 363 | 146 761 | 155 948 | 171 545 | 189 039 |
| 300 000 - 349 900 | 56 944 | 65 182 | 72 177 | 78 451 | 86 724 | 96 248 |
| 350 000 - 399 900 | 31 361 | 36 114 | 40 743 | 43 420 | 47 928 | 52 344 |
| 400 000 - 449 900 | 17 223 | 21 444 | 24 534 | 26 555 | 29 114 | 32 168 |
| 450 000 - 499 900 | 9 380 | 11 963 | 14 597 | 16 428 | 18 108 | 20 652 |
| 500 000 - 999 900 | 16 158 | 20 841 | 27 090 | 31 309 | 34 883 | 40 957 |
| 1000 000 og over | 1 682 | 1 818 | 2 666 | 3 457 | 3 952 | 3 859 |
| Kvinner | 1 747 215 | 1 757 363 | 1 768 396 | 1 778 959 | 1 783 323 | 1 789 430 |
| 0 | 168 072 | 157 740 | 156 858 | 150 484 | 139 785 | 132 861 |
| 100 - 49 900 | 353 305 | 338 502 | 324 458 | 314 892 | 293 642 | 221 715 |
| 50 000 - 99 900 | 558 038 | 537 876 | 523 819 | 509 763 | 506 960 | 544 969 |
| 100 000 - 149 900 | 333 974 | 322 651 | 323 435 | 323 820 | 326 621 | 328 925 |
| 150 000 - 199 900 | 231 546 | 262 950 | 272 275 | 281 677 | 289 176 | 296 249 |
| 200 000 - 249 900 | 73 627 | 97 675 | 116 138 | 135 905 | 154 352 | 177 163 |
| 250 000 - 299 900 | 18 320 | 25 511 | 32 242 | 38 648 | 44 811 | 54 005 |
| 300 000 - 349 900 | 5 863 | 8 187 | 10 403 | 12 817 | 14 953 | 17 728 |
| 350 000 - 399 900 | 2 296 | 3 203 | 4 290 | 5 125 | 6 078 | 7 292 |
| 400 000 - 449 900 | 1 001 | 1 437 | 2 030 | 2 583 | 3 019 | 3 641 |
| 450 000 - 499 900 | 476 | 689 | 1 003 | 1 289 | 1 526 | 1 917 |
| 500 000 - 999 900 | 632 | 883 | 1 379 | 1 835 | 2 254 | 2 822 |
| 1000 000 og over | 65 | 59 | 66 | 121 | 146 | 143 |

¹ For inntektsåret 1995 ble det innført nye regler om øvre grenser for beregnet personinntekt for den enkelte aktive eier. Plikten til å svare trygdeavgift og toppskatt begrenses dersom personinntekten overstiger visse grenser («tak»). Skattytere som får tilordnet positiv beregnet personinntekt fra foretak innen liberale yrker har et øvre tak på 75 G (G = Folketrygdens grunnbeløp). Andre skattytere som får tilordnet positiv beregnet personinntekt fra andre næringer har et første tak på 23G. Dersom personinntekten uten begrensning av det lave taket overstiger 75G, skal det svares trygdeavgift og toppskatt også for den del av inntekten som ligger mellom 75G og 127G. Toppskattegrunnlaget i denne tabellen omfattes av disse begrensningene.

Skattestatistikk for personlige skattytere, 1995. Foreløpige tall

Tabell 4. Antall personer 17 år og over, etter kjønn og nettoformue stat. Hele landet. Eksklusive kontinentalsokkelen. Endelige tall 1990-1994. Foreløpige tall 1995

| Kjønn/ nettoformue stat | Antall personer 17 år og over | | | | | |
|----------------------------|-------------------------------|---------------|---------------|---------------|---------------|---------------|
| | 1990 | 1991 | 1992 | 1993 | 1994 | 1995 |
| Begge kjønn..... | 3 437 590 | 3 455 704 | 3 476 684 | 3 497 530 | 3 504 329 | 3 517 413 |
| 0 ... | 2 138 722 | 2 131 273 | 1 746 814 | 1 726 312 | 1 727 862 | 1 707 914 |
| 1 000 - 49 000 ... | 367 425 | 363 585 | 535 645 | 556 834 | 552 845 | 545 093 |
| 50 000 - 99 000 ... | 216 940 | 211 787 | 262 492 | 259 987 | 256 363 | 251 066 |
| 100 000 - 149 000 ... | 155 937 | 156 353 | 188 223 | 186 478 | 184 944 | 183 274 |
| 150 000 - 199 000 ... | 115 503 | 117 363 | 141 896 | 142 886 | 141 092 | 142 505 |
| 200 000 - 249 000 ... | 86 742 | 90 537 | 110 950 | 111 825 | 111 364 | 114 052 |
| 250 000 - 299 000 ... | 66 071 | 69 522 | 87 324 | 88 839 | 88 392 | 91 685 |
| 300 000 - 349 000 ... | 51 460 | 54 708 | 69 221 | 70 690 | 71 006 | 74 033 |
| 350 000 - 399 000 ... | 40 584 | 43 212 | 54 909 | 56 083 | 57 184 | 60 719 |
| 400 000 - 449 000 ... | 32 046 | 34 241 | 44 204 | 45 124 | 46 009 | 49 513 |
| 450 000 - 499 000 ... | 25 886 | 28 094 | 35 700 | 36 606 | 37 644 | 40 840 |
| 500 000 - 999 000 ... | 104 533 | 115 207 | 147 505 | 155 406 | 162 408 | 179 314 |
| 1000 000 - 1 999 000 ... | 27 640 | 30 868 | 40 403 | 46 056 | 50 503 | 57 769 |
| 2000 000 og over | 8 101 | 8 954 | 11 398 | 14 404 | 16 713 | 19 636 |
| Menn..... | 1 690 375 | 1 698 341 | 1 708 288 | 1 718 571 | 1 721 006 | 1 727 983 |
| 0 ... | 975 080 | 975 319 | 853 805 | 850 926 | 855 794 | 851 668 |
| 1 000 - 49 000 ... | 151 732 | 149 455 | 196 670 | 204 659 | 201 299 | 194 260 |
| 50 000 - 99 000 ... | 104 568 | 99 378 | 105 785 | 103 969 | 101 322 | 97 765 |
| 100 000 - 149 000 ... | 85 764 | 83 352 | 87 616 | 84 862 | 83 069 | 80 461 |
| 150 000 - 199 000 ... | 69 255 | 68 711 | 74 111 | 73 117 | 71 256 | 69 883 |
| 200 000 - 249 000 ... | 54 880 | 56 031 | 62 794 | 62 256 | 60 682 | 60 848 |
| 250 000 - 299 000 ... | 43 429 | 44 975 | 52 541 | 52 558 | 51 621 | 52 518 |
| 300 000 - 349 000 ... | 34 604 | 36 207 | 43 571 | 43 526 | 43 215 | 44 355 |
| 350 000 - 399 000 ... | 27 854 | 29 277 | 35 538 | 35 809 | 35 925 | 37 713 |
| 400 000 - 449 000 ... | 22 222 | 23 441 | 29 251 | 29 362 | 29 525 | 31 609 |
| 450 000 - 499 000 ... | 18 134 | 19 437 | 23 827 | 24 129 | 24 890 | 26 550 |
| 500 000 - 999 000 ... | 76 034 | 82 999 | 103 933 | 108 294 | 112 246 | 122 699 |
| 1000 000 - 1 999 000 ... | 20 919 | 23 179 | 30 281 | 34 161 | 37 401 | 42 609 |
| 2000 000 og over | 5 900 | 6 580 | 8 565 | 10 943 | 12 761 | 15 045 |
| Kvinner..... | 1 747 215 | 1 757 363 | 1 768 396 | 1 778 959 | 1 783 323 | 1 789 430 |
| 0 ... | 1 163 642 | 1 155 954 | 893 009 | 875 386 | 872 068 | 856 246 |
| 1 000 - 49 000 ... | 215 693 | 214 130 | 338 975 | 352 175 | 351 546 | 350 833 |
| 50 000 - 99 000 ... | 112 372 | 112 409 | 156 707 | 156 018 | 155 041 | 153 301 |
| 100 000 - 149 000 ... | 70 173 | 73 001 | 100 607 | 101 616 | 101 875 | 102 813 |
| 150 000 - 199 000 ... | 46 248 | 48 652 | 67 785 | 69 769 | 69 836 | 72 622 |
| 200 000 - 249 000 ... | 31 862 | 34 506 | 48 156 | 49 569 | 50 682 | 53 204 |
| 250 000 - 299 000 ... | 22 642 | 24 547 | 34 783 | 36 281 | 36 771 | 39 167 |
| 300 000 - 349 000 ... | 16 856 | 18 501 | 25 650 | 27 164 | 27 791 | 29 678 |
| 350 000 - 399 000 ... | 12 730 | 13 935 | 19 371 | 20 274 | 21 259 | 23 006 |
| 400 000 - 449 000 ... | 9 824 | 10 800 | 14 953 | 15 762 | 16 484 | 17 904 |
| 450 000 - 499 000 ... | 7 752 | 8 657 | 11 873 | 12 477 | 12 754 | 14 290 |
| 500 000 - 999 000 ... | 28 499 | 32 208 | 43 572 | 47 112 | 50 162 | 56 615 |
| 1000 000 - 1 999 000 ... | 6 721 | 7 689 | 10 122 | 11 895 | 13 102 | 15 160 |
| 2000 000 og over | 2 201 | 2 374 | 2 833 | 3 461 | 3 952 | 4 591 |

Kommuneregnskaper, 1995

Tabell 1. Kommunenes bevilgningsregnskap. Mill. kr

| Regnskapsart | | 1994 | 1995 | Endring i prosent |
|----------------------|--|--------|--------|----------------------|
| 01-09 | Lønn inkl. sosiale utgifter | 64709 | 68439 | 5,8 |
| 10-14 | Utstyr, maskiner, transportmidler | 2216 | 2413 | 8,9 |
| 15-19 | Vedlikehold av bygninger og anlegg | 4057 | 4226 | 4,2 |
| 20-29 | Andre driftsutgifter | 18739 | 19749 | 5,4 |
| 30-37 | Overføringer inkl. renter | 22458 | 22922 | 2,1 |
| 38 | Tilskudd til særbedrifter | 318 | 296 | -6,8 |
| 39 | Interne overføringer | 5051 | 5593 | 10,7 |
| 01-39 | Sum | 117547 | 123639 | 5,2 |
| 40-48 | Investeringer i fast eiendom mv. | 9487 | 10759 | 13,4 |
| 51 | Avdrag på lån | 5727 | 6013 | 5,0 |
| 52 | Utlån og kjøp av aksjer og andeler | 3042 | 2504 | -17,7 |
| A. 01-52 | Sum anvendelse av midler | 135804 | 142914 | 5,2 |
| Finansiering: | | | | |
| 60-67 | Vanlige salgs- og leieinntekter | 18060 | 19188 | 6,2 |
| 68 | Salg av utstyr, maskiner og transportm. | 27 | 31 | 15,9 |
| 69 | Interne fordelte utgifter | 1282 | 1537 | 19,8 |
| 70 | Refundert lønn fra trygdeforvaltningen | 3138 | 3441 | 9,6 |
| 71 | Overføringer fra staten | 38697 | 39370 | 1,7 |
| 72-77 | Øvrige overføringer inkl. renter | 60737 | 61085 | 0,6 |
| 78 | Tilskudd fra særbedrifter | 546 | 543 | -0,6 |
| 79 | Interne overføringsinntekter | 5216 | 5763 | 10,5 |
| 60-79 | Sum | 127704 | 130958 | 2,5 |
| 80-89 | Inntekter i forbindelse med investering i fast eiendom mv. | 3222 | 2637 | -18,2 |
| 91 | Bruk av lån | 6655 | 7043 | 5,8 |
| 92 | Mottatte avdrag på utlån og salg av aksjer og andeler | 1983 | 2695 | 35,9 |
| B. 60-92 | Sum anskaffelse av midler | 139563 | 143332 | 2,7 |
| C. | Anskaffelse - anvendelse av midler (B - A) | 3759 | 418 | -88,9 |

Kommuneregnskaper, 1995

Tabell 2. Kommunenes driftsregnskap - driftsutgifter etter hovedkapittel. Mill. kr

| Hovedkapittel | 1994 | | 1995 | | Endring | Endring |
|--|--------|---------------|--------|---------------|---------|---------|
| | I alt | Av dette lønn | I alt | Av dette lønn | i pst | i pst |
| 1.1 Sentrale styringsorganer og felles- utgifter | 7379 | 3679 | 7928 | 3867 | 7,4 | 5,1 |
| 1.2 Undervisning | 30742 | 23464 | 32373 | 24776 | 5,3 | 5,6 |
| 1.3 Helsevern, sosiale tjenester, pleie og omsorg | 45756 | 27975 | 48693 | 30010 | 6,4 | 7,3 |
| 1.4 Boligformål, tiltaks- og næringsformål, miljø- og naturvernformål | 5568 | 2313 | 5869 | 2286 | 5,4 | (1,2) |
| 1.5 Kultur- og kirkeformål | 6195 | 2750 | 6295 | 2873 | 1,6 | 4,5 |
| 1.6 Tekniske formål | 9440 | 4004 | 10056 | 4130 | 6,5 | 3,1 |
| 1.7 Samferdselsformål | 3460 | 437 | 3622 | 448 | 4,7 | 2,5 |
| 1. I alt | 108540 | 64623 | 114835 | 68390 | 5,8 | 5,8 |

Tabell 3. Kommunenes netto driftsutgifter etter hovedkapittel. Brutto og netto driftsresultat. Mill. kr

| Hovedkapittel | 1994 | 1995 | Endring |
|--|--------------|--------------|--------------|
| | I alt | I alt | i prosent |
| A. Netto driftsutgift | | | |
| 1.1 Sentrale styringsorganer og felles- utgifter | 5814 | 6406 | 10,2 |
| 1.2 Undervisning | 20809 | 21742 | 4,5 |
| 1.3 Helsevern, sosiale tjenester, pleie og omsorg | 33437 | 35182 | 5,2 |
| 1.4 Boligformål, tiltaks- og næringsformål, miljø- og naturvernformål | 83 | 561 | 579,8 |
| 1.5 Kultur- og kirkeformål | 4573 | 4675 | 2,2 |
| 1.6 Tekniske formål | 790 | 794 | 0,6 |
| 1.7 Samferdselsformål | 2009 | 2117 | 5,3 |
| 1.1-1.7 I alt | 67514 | 71477 | 5,9 |
| B. Netto driftsinntekt | | | |
| 1.80-1.82 Netto skatteinntekt | 54562 | 54472 | -0,2 |
| 1.84 Rammetilskudd, nettoinntekt | 24251 | 24369 | 0,5 |
| 1.85 Flyktninger m.v., inntekter | 1890 | 1849 | -2,2 |
| Flyktninger m.v., utgifter | -232 | -126 | -45,4 |
| 1.899 Kalk.avskrivninger og renter | 1240 | 1354 | 9,2 |
| 1.8 I alt | 81711 | 81917 | 0,3 |
| C= B-A Brutto driftsresultat | 14198 | 10440 | -26,5 |
| 1.90 Netto renteutgifter | 2825 | 2120 | -25,0 |
| Netto gjeldsavdrag | 3807 | 4125 | 8,4 |
| Netto driftsresultat | 7566 | 4196 | -44,5 |

Kommuneregnskaper, 1995

Tabell 4. Kommunenes kapitalregnskap - brutto investeringsutgifter etter hovedkapittel. Mill. kr

| | 1994 | | 1995 | | Endring i pst | Endring i pst |
|--|-------|--|-------|--|------------------|------------------|
| | I alt | Av dette invest. i fast eiendom | I alt | Av dette invest. i fast eiendom | I alt | Investe- ring |
| Hovedkapittel | | | | | | |
| 0.1 Sentrale styringsorganer og felles- utgifter | 548 | 323 | 575 | 321 | 4,9 | -0,6 |
| 0.2 Undervisning | 1713 | 1649 | 2331 | 2237 | 36,1 | 35,7 |
| 0.3 Helsevern, sosiale tjenester, pleie og omsorg | 1743 | 1622 | 2180 | 1960 | 25,1 | 20,8 |
| 0.4 Boligformål, tiltaks- og næringsformål, miljø- og naturvernformål | 2138 | 1645 | 1854 | 1588 | -13,3 | -3,5 |
| 0.5 Kultur- og kirkeformål | 1047 | 917 | 1202 | 1067 | 14,8 | 16,5 |
| 0.6 Tekniske formål | 2675 | 2479 | 2842 | 2583 | 6,2 | 4,2 |
| 0.7 Samferdselsformål | 979 | 853 | 1061 | 1003 | 8,4 | 17,6 |
| 0. I alt | 10843 | 9487 | 12045 | 10759 | 11,1 | 13,4 |

Kommuneregnskaper, 1995

Tabell 5. Kommuner gruppert etter fylke. Hoved- og nøkkeltall for drift¹, investering og finansiering. Mill. kr

| Fylke | Drift | | | | | | Investering | | Finansiering | | |
|------------------------|-------------------------|---------------------|-------------------------------|-----------------------------|-----------------|------------------------------|-------------------------------|--|----------------------|-------------------------|-----------------------------|
| | Drifts- inntekter 2) | Drifts- utgifter | Brutto drifts- resultat | Netto rente- utgifter | Netto avdrag | Netto drifts- resultat | Brutto invest. utgifter | Tilskudd, ref., salg av fast eiendom | Overskudd før lån | Bruk av lån netto | Intern finansie- ring |
| | (1) | (-2) | (=3) | (-4) | (-5) | (=6) | (7) | (8) | (3-4-7+8) | (10) | (7-8-6-10) |
| Østfold | 5957 | 5569 | 388 | 79 | 161 | 148 | 434 | 85 | -40 | 215 | -14 |
| Akershus | 10922 | 9769 | 1153 | 200 | 317 | 636 | 1189 | 248 | 12 | 299 | 6 |
| Oslo | 23469 | 21599 | 1870 | 132 | 380 | 1358 | 1762 | 431 | 407 | 115 | -142 |
| Hedmark | 4906 | 4518 | 388 | 103 | 135 | 150 | 421 | 102 | -34 | 295 | -126 |
| Oppland | 4818 | 4439 | 379 | 65 | 145 | 169 | 359 | 118 | 73 | 123 | -51 |
| Buskerud | 5618 | 5177 | 441 | 64 | 164 | 213 | 486 | 114 | 5 | 140 | 19 |
| Vestfold | 4623 | 4349 | 274 | 33 | 93 | 148 | 356 | 78 | -37 | 165 | -35 |
| Telemark | 4307 | 3928 | 379 | 93 | 133 | 153 | 378 | 65 | -27 | 239 | -79 |
| Aust-Agder | 2616 | 2425 | 191 | 40 | 81 | 70 | 285 | 59 | -75 | 107 | 49 |
| Vest-Agder | 3823 | 3510 | 313 | 53 | 116 | 144 | 410 | 147 | -3 | 219 | -100 |
| Rogaland | 8874 | 8232 | 642 | 29 | 234 | 379 | 1111 | 227 | -271 | 247 | 258 |
| Hordaland | 10864 | 9797 | 1067 | 301 | 737 | 29 | 1144 | 197 | -181 | 687 | 231 |
| Sogn og Fjordane | 3329 | 3005 | 324 | 93 | 155 | 76 | 416 | 154 | -31 | 212 | -26 |
| Møre og Romsdal | 6223 | 5747 | 476 | 144 | 265 | 67 | 656 | 153 | -171 | 484 | -48 |
| Sør-Trøndelag | 6783 | 6204 | 579 | 241 | 284 | 54 | 811 | 237 | -236 | 522 | -2 |
| Nord-Trøndelag | 3579 | 3301 | 278 | 115 | 140 | 23 | 363 | 85 | -115 | 268 | -13 |
| Nordland | 7134 | 6603 | 531 | 111 | 222 | 198 | 728 | 228 | -80 | 311 | -9 |
| Troms | 4596 | 4129 | 467 | 136 | 219 | 112 | 435 | 99 | -5 | 248 | -24 |
| Finnmark | 2834 | 2534 | 300 | 88 | 144 | 68 | 300 | 92 | 4 | 125 | 15 |
| I alt | 125275 | 114835 | 10440 | 2120 | 4125 | 4195 | 12044 | 2919 | -805 | 5021 | -91 |

1) Inkl. 1.910.55 Avsetning til gjeldsavdragsfond og 1.910.95 Bruk av gjeldsavdragsfond i netto avdrag og netto driftsresultat

2) Inkl. driftsutgifter på 1.855

| Fylke | Nøkkeltall | | | | | |
|------------------------|--|---|---|--|--|---|
| | Brutto drifts- res. i prosent av drifts- inntekt | Renter/ avdrag i prosent av drifts- inntekt | Netto drifts- res. i prosent av drifts- inntekt | Brutto- inves- tering i prosent av drifts- inntekt | Over- skudd i prosent av drifts- inntekt | Lån (netto) i prosent av brutto invest. |
| | Østfold | 6,5 | 4,0 | 2,5 | 7,3 | -0,7 |
| Akershus | 10,6 | 4,7 | 5,8 | 10,9 | 0,1 | 25,1 |
| Oslo | 8,0 | 2,2 | 5,8 | 7,5 | 1,7 | 6,5 |
| Hedmark | 7,9 | 4,9 | 3,1 | 8,6 | -0,7 | 70,1 |
| Oppland | 7,9 | 4,4 | 3,5 | 7,5 | 1,5 | 34,3 |
| Buskerud | 7,8 | 4,1 | 3,8 | 8,7 | 0,1 | 28,8 |
| Vestfold | 5,9 | 2,7 | 3,2 | 7,7 | -0,8 | 46,3 |
| Telemark | 8,8 | 5,2 | 3,6 | 8,8 | -0,6 | 63,2 |
| Aust-Agder | 7,3 | 4,6 | 2,7 | 10,9 | -2,9 | 37,5 |
| Vest-Agder | 8,2 | 4,4 | 3,8 | 10,7 | -0,1 | 53,4 |
| Rogaland | 7,2 | 3,0 | 4,3 | 12,5 | -3,1 | 22,2 |
| Hordaland | 9,8 | 9,6 | 0,3 | 10,5 | -1,7 | 60,1 |
| Sogn og Fjordane | 9,7 | 7,4 | 2,3 | 12,5 | -0,9 | 51,0 |
| Møre og Romsdal | 7,6 | 6,6 | 1,1 | 10,5 | -2,7 | 73,8 |
| Sør-Trøndelag | 8,5 | 7,7 | 0,8 | 12,0 | -3,5 | 64,4 |
| Nord-Trøndelag | 7,8 | 7,1 | 0,6 | 10,1 | -3,2 | 73,8 |
| Nordland | 7,4 | 4,7 | 2,8 | 10,2 | -1,1 | 42,7 |
| Troms | 10,2 | 7,7 | 2,4 | 9,5 | -0,1 | 57,0 |
| Finnmark | 10,6 | 8,2 | 2,4 | 10,6 | 0,1 | 41,7 |
| Alle kommuner | 8,3 | 5,0 | 3,3 | 9,6 | -0,6 | 41,7 |

Kommuneregnskaper, 1995

Tabell 6. Kommunenes balanseregnskap pr. 31. desember 1994-1995. Mill. kr

| Hovedkapittel/kapittel | 1994 | 1995 | Endring i prosent |
|---|---------------|---------------|----------------------|
| Sum aktiva | 158454 | 168776 | 6,5 |
| 2.1 Omløpsmidler | 28318 | 30650 | 8,2 |
| 2.10 Kasse, postgiro, bankinnskudd | 18607 | 18389 | -1,2 |
| Hvorav i forr.- og sparebanker | 14755 | 13627 | -7,6 |
| 2.11 Ihendehaverobligasjoner | 944 | 1383 | 46,5 |
| 2.12 Sertifikater | 411 | 299 | -27,3 |
| 2.13-18 Kortsiktige fordringer | 8203 | 10415 | 27,0 |
| 2.19 Materialbeholdninger | 153 | 164 | 7,2 |
| 2.2 Anleggsmidler | 130136 | 138126 | 6,1 |
| 2.21 Aksjer og andeler | 5864 | 6926 | 18,1 |
| Hvorav i kommuneforetak | 2014 | 2874 | 42,7 |
| 2.22-23 Utlån | 15665 | 15148 | -3,3 |
| 2-24-26 Utstyr, maskiner og transportmidler | 1735 | 2255 | 30,0 |
| 2.27-29 Faste eiendommer og anlegg | 106872 | 113797 | 6,5 |
| Sum passiva | 158454 | 168776 | 6,5 |
| 2.3 Kortsiktig gjeld | 14794 | 17326 | 17,1 |
| 2.31 Kassekredittlån | 71 | 169 | 138,0 |
| 2.32-39 Annen kortsiktig gjeld | 14723 | 17157 | 16,5 |
| Hvorav sektor for skatteinnkr. | 3230 | 3431 | 6,2 |
| 2.4 Langsiktig gjeld | 65140 | 65681 | 0,8 |
| 2.41-42 Ihendehaverobligasjonslån | 4962 | 5186 | 4,5 |
| 2.43-44 Sertifikatlån | 263 | 450 | 71,1 |
| 2.45-49 Andre lån | 59915 | 60045 | 0,2 |
| Hvorav hos statsbanker | 32164 | 32703 | 1,7 |
| 2.5 Bokført egenkapital | 78520 | 85769 | 9,2 |
| 2.51-52 Bundne driftsfond | 3463 | 4045 | 16,8 |
| 2.53-54 Ubundne kapitalfond | 3633 | 4037 | 11,1 |
| 2.55 Bundne kapitalfond | 1033 | 913 | -11,6 |
| 2.56 Disposisjonsfond | 5406 | 5120 | -5,3 |
| 2.590 Regnskapsmessig underskudd | -1346 | -367 | -72,7 |
| 2.595 Regnskapsmessig overskudd | 2329 | 958 | -58,9 |
| 2.598 Likviditetsreserver | -4032 | -4102 | 1,7 |
| 2.599 Kapitalkonto | 68034 | 75165 | 10,5 |
| Nøkkeltall | | | |
| Arbeidskapital | 13524 | 13324 | -1,5 |
| Lånegjeld | 65140 | 65681 | 0,8 |
| Nettogjeld | 30240 | 30447 | 0,7 |
| Soliditet (Egenkapital i % av totalkapital) | 49,6 | 50,8 | 2,6 |

Voksenopplæring. Statistikk over studieforbundets kursvirksomhet, 1995

Tabell 1. Kurs, studietimer og deltakere. Studieforbund. 1995

| Studieforbund ¹ | Antall kurs | Antall studietimer | Antall deltakere | | Andel kvinner, i prosent |
|--|-------------|--------------------|------------------|------------------|--------------------------|
| | | | I alt | av dette kvinner | |
| I alt | 66 711 | 1 996 591 | 730 069 | 408 177 | 55,9 |
| Arbeidernes Opplysningsforbund i Norge | 18 932 | 546 611 | 161 537 | 92 692 | 57,4 |
| Bygdefolkets Studieforbund | 3 953 | 75 759 | 34 368 | 11 110 | 32,3 |
| Frikirkelig studieforbund | 1 175 | 31 325 | 13 915 | 7 516 | 54,0 |
| Høyres Studieforbund | 2 162 | 67 065 | 18 504 | 11 466 | 62,0 |
| Kristelig Folkepartis Studieforbund | 255 | 5 702 | 2 531 | 1 253 | 49,5 |
| Nasjonalforeningen for folkehelsen | 488 | 15 379 | 4 006 | 3 137 | 78,3 |
| Noregs Ungdomslag | 1 051 | 35 084 | 15 910 | 9 116 | 57,3 |
| Norges Blindeforbund | 246 | 8 137 | 2 187 | 1 408 | 64,4 |
| Norges Husflidslag | 1 928 | 55 443 | 13 946 | 12 250 | 87,8 |
| Studieforbundet Populus | 1 088 | 24 640 | 8 297 | 7 504 | 90,4 |
| Idrettens Studieforbund | 3 098 | 57 321 | 40 528 | 15 710 | 38,8 |
| Norges Røde Kors | 648 | 12 594 | 10 367 | 5 648 | 54,5 |
| Norsk Musikkråds studieforbund | 10 910 | 450 013 | 167 657 | 91 236 | 54,4 |
| Norsk Bonde- og Småbrukarlags Studienemd .. | 227 | 3 750 | 1 675 | 549 | 32,8 |
| Norsk Kristelig Studieråd | 2 777 | 66 643 | 42 847 | 25 749 | 60,1 |
| Senterpartiets Studieforbund | 345 | 5 021 | 2 199 | 841 | 38,2 |
| Studieforbundet Folkeuniversitetet | 10 980 | 390 070 | 106 521 | 70 574 | 66,3 |
| Studieforbundet natur og miljø | 2 262 | 40 189 | 21 657 | 8 030 | 37,1 |
| Studieforbundet Ny Verden | 1 398 | 48 503 | 9 297 | 5 413 | 58,2 |
| Studieforbundet AF | 996 | 21 363 | 36 235 | 16 645 | 45,9 |
| Funksjonshemmedes Studieforbund | 1 792 | 35 979 | 15 885 | 10 330 | 65,0 |

¹ 15 studieforbund har ikke levert opplysninger for 1995. Tallene omfatter 94,9 prosent av totalt antall deltakere



100 000 forlikssklager i 1995

Nedgangen i antall forlikssklager siden 1988 ser ut til å stabilisere seg. I 1995 var saksmengden 101 000. Nær ni av ti saker ble avgjort uten at partene møttes, oftest ved en uteblivelsesdom.

Forliksrådene behandlet 101 000 tvistemål i fjor. Dette var om lag det samme som de nærmeste foregående år, men langt mindre enn på slutten av 1980-tallet. I tiden etter andre verdenskrig økte saksmengden uavbrutt og særlig i begynnelsen av 1980-årene. Det høyeste antall tvistesaker var i 1988, med 323 000 saker. Senere er tallet blitt sterkt redusert. I 1994 var antallet 96 000.

Tall for fjoråret kan bety at utviklingen er i ferd med å snu eller stabilisere seg. Økningen i saksmengden i 1980-årene og den senere nedgang skyldtes nok i stor grad utviklingen i antall gjeldskrav. Lovendringer på slutten av 1980-tallet kan ha hatt betydning for utviklingen. Fra og med januar 1988 ble adgangen til å føre tvistemål direkte for herreds- og byrett utvidet. Dette kan forklare noe av nedgangen. Forliksrådene fikk imidlertid samtidig utvidet sin domskompetanse. Dette skulle hatt en motsatt effekt.

Om statistikken

Forliksrådet mekler i sivile saker. Dette skjer ved at den som vil reise sak sender en klage til forliksrådet. Klagen blir gjort kjent for motparten. Hvis motparten forholder seg passiv og ikke gir svar eller møter til forhandlinger, kan det avsies en uteblivelsesdom. Innklagde kan også godta klagerens påstand, slik at det blir avsagt dom på dette grunnlag. Ellers innkalles partene til møte i forliksrådet. Partene kan også når de ikke blir forlikt, bli enige om at forliksrådet avsier dom i saken. Det er et forliksråd i hver kommune.

Partene møtes sjelden

Nær ni av ti tvistemål i 1995 ble avgjort uten at partene møtte hverandre. Oftest skjedde dette ved at innklagde ikke inngav tilsvarende eller møtte til megling. 64 000 saker endte med uteblivelsesdom. I 6 600 tilfeller godtok den innklagde klagerens påstand og forliksrådet avsa dom på dette grunnlag. 15 600 saker ble avvist av forliksrådet, eller de bortfalt.

3 600 forlik

I 12 000 tilfeller møttes partene til megling. Nesten hver tredje megling førte til forlik. I forhold til det totale antall behandlede tvistemål var imidlertid prosentandelen mindre enn 4. To av tre meglinger førte altså ikke frem. Her ble det enten avsagt dom i forliksrådet, eller saken ble henvist til retten, henholdsvis 3 100 og 5 300 saker i 1995.

Mange tvister i Finnmark

Hvert femte tvistemål ble behandlet i

Tvistemål behandlet i forliksrådene per 1 000 innbyggere. Fylke. 1995

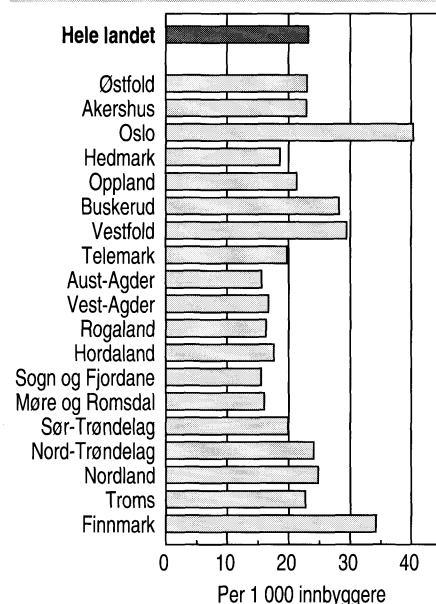

Oslo forliksråd. De behandlet i underkant av 20 000 saker. Det tilsvarte 40 saker per 1 000 bosatte i Oslo. Deretter fulgte Finnmark fylke med 34 saker per 1 000 innbyggere og Vestfold med 29. Færrest forlikssklager i forhold til innbyggertallet hadde Aust-Agder og Sogn og Fjordane, begge med 15,5 saker per 1 000 innbyggere.

Ny statistikk

Tvistemål behandlet i forliksrådene, 1995.

Statistikken utgis hvert år i Ukens statistikk. Mer informasjon: Liv Hilde Birkelund, tlf. 22 86 46 45, e-post: lhb@ssb.no. Vedleggstabellside: 12.

Flere biltyverier i Danmark

Det blir stjålet stadig flere biler i Danmark. I 3. kvartal i år ble det anmeldt 10 694 biltyverier. Det er en økning på 4,2 prosent fra kvartalet før.

Siden 2. kvartal i fjor har antallet biltyverier steget med 2,5 prosent.

Også innbrudd og tyveri fra biler er økende. Det ble anmeldt 11 280 tyverier fra biler i 3. kvartal i år, og det er en økning på 5,9 prosent fra forrige kvartal.

Totalt ble det anmeldt 137 918 lovovertridelser i Danmark i 3. kvartal i

år. Det er en økning på 5,9 prosent fra 2. kvartal.

Kilde

Danmarks Statistik. Anmeldte straffelovsovertridelser 3. kvartal 1996.

Sterk økning i investeringene innen undervisningssektoren

Som en følge av undervisningsreformen for 6-åringer fra høsten 1997 viser kommuneregnskapene en sterk økning i investeringene. Økningen i investeringene for undervisningssektoren var på 36,1 prosent fra 1994 til 1995. Samtidig økte også investeringene i helse- og sosialsektoren med hele 25,1 prosent.

Økningen i driftsutgiftene for kommunene var dessuten langt sterkere enn økningen i driftsinntektene. Mens driftsutgiftene økte med 5,8 prosent, økte driftsinntektene bare med 2,1 prosent. Det førte til at brutto driftsresultat ble redusert med nær 4 milliarder kroner fra 1994 til 1995. Den svake veksten i driftsinntektene må ses i sammenheng med at kommunenes skatteinntekter ble redusert med 90 millioner kroner mellom 1994 og 1995, som følge av redusert skattøre.

Netto driftsresultat ble ikke redusert i like stor grad som brutto driftsresultat, da rente- og avdragsbelastningen var noe mindre i 1995 enn i 1994. Netto driftsresultat i prosent av driftsinntektene var 3,3 prosent i 1995 og 6,2 prosent i 1994.

Fra overskudd til underskudd

Økte utgifter til drift og investeringer,

samtidig med at driftsinntektene ikke økte tilsvarende, har snudd et overskudd før lån og avsetninger i 1994 til et underskudd i 1995. Overskudd før lån var 3,8 milliarder i 1994, mens kommunene i 1995 hadde et underskudd før lån på 805 millioner kroner.

14 fylker hadde underskudd før lån i 1995. Dette var 12 fylker mer enn i 1994. Kommunene i Oppland og Vest-Agder er de eneste som har økt overskuddet eller redusert underskuddet i 1995. Fylkene Rogaland og Sør-Trøndelag hadde de største underskuddene med henholdsvis 271 og 236 millioner. Oslos rekordoverskudd i 1994 på nærmere 2 milliarder var i 1995 redusert til 407 millioner kroner.

Samlede brutto investeringsutgifter for kommunene var i 1995 i overkant av 12 milliarder kroner. Dette var en økning på 1,2 milliarder eller 11,1 prosent fra 1994 til 1995. Av denne

Kommuner. Hovedtall for drift, investering og finansiering. Millioner kroner



| | 1994 | 1995 | Endring i pst. 94/95 |
|---|---------|---------|----------------------|
| Drift | | | |
| 1. Driftsinntekter | 122 738 | 125 275 | 2,1 |
| 2. Driftsutgifter | 108 540 | 114 835 | 5,8 |
| 3. Brutto driftsresultat (1-2) | 14 198 | 10 440 | |
| 4. Netto renteutg. | 2 825 | 2 120 | -25,0 |
| 5. Netto avdrag | 3 807 | 4 125 | 8,4 |
| 6. Netto driftsresultat (3-4-5) | 7 566 | 4 195 | |
| Investeringer | | | |
| 7. Brutto inv. utg. | 10 843 | 12 044 | 11,1 |
| 8. Tilsk., ref., salg av fast eiendom | 3 347 | 2 919 | -12,8 |
| Finansiering | | | |
| 9. Overskudd før lån (3-4-7+8) | 3 877 | -805 | |
| 10. Bruk av lån netto | 3 747 | 5 021 | 34,0 |
| 11. Intern finansiering (7-8-6-10) | -3 817 | -91 | |
| Nøkkel tall | | | |
| Brutto driftsres. i pst. av driftsinntekt | 11,6 | 8,3 | |
| Renter/avdrag i pst. av driftsinntekt | 5,4 | 5,0 | |
| Netto driftsres. i pst. av driftsinntekt | 6,2 | 3,3 | |
| Bruttoinvest. i pst. av driftsinntekt | 8,8 | 9,6 | |
| Overskudd i pst. av driftsinntekt | 3,2 | -0,6 | |
| Lån (netto) i pst. av bruttoinvestering | 34,6 | 41,7 | |
| Nettogjeld i pst. av driftsinntektene | 24,6 | 24,3 | |

Over- og underskudd i prosent av driftsinntekter. 1994 og 1995

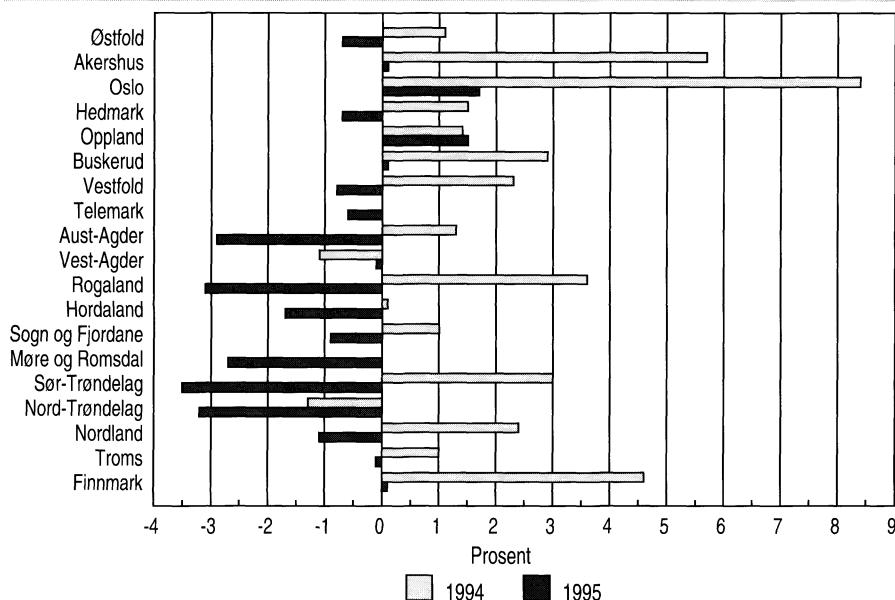

økningen gikk 1 milliard kroner til undervisningssektoren og helse- og sosialsektoren.

Til tross for at kommunene økte brutto investeringsutgiftene og reduserte netto driftsresultatet, utgjorde frigjorte midler fra driften en tredjedel av finansieringen av investeringene.

Balansen

Kommunenes omløpsmidler steg med 2,3 milliarder, samtidig som kortsiktig gjeld økte med 2,5 milliarder. Arbeidskapitalen ble således redusert med 200 millioner. Økningen i lånegjelden var på 0,5 milliarder eller 0,8 prosent fra 1994 til 1995. Et underskudd før lån og avsetninger har bidratt til en økning i nettogjelden.

Om statistikken

Opplysninger bygger på endelige regnskapstall for 1995 som Statistisk sentralbyrå innhenter fra alle kommunene. Tilsvarende tall for fylkeskommunene ble presentert i Ukens statistikk nr. 25/96. Regnskapstallene for de enkelte kommunene er publisert i Regionalstatistikk 5/96, 6/96, 7/96 og 8/96. Kommunenes regnskaper er delt i drifts-, kapital- og balanseregnskap. Driftsregnskapet omfatter løpende inntekter og alminnelig løpende utgifter medregnet avdrag på lån. Kapitalregnskapet omfatter investeringsutgifter og finansiering av disse gjennom bruk av lån og andre kilder.

Netto driftsresultat viser hva som er igjen av driftsinntektene når de ordinære driftsutgiftene inklusive renter og avdrag er betalt. Størrelsen på netto driftsresultat indikerer i hvor stor grad driftsinntektene kan nyttes til finansiering av investeringer, avsettes eller nyttes til dekning av tidligere års underskudd.

Overskudd før lån og avsetninger viser om de totale inntekter overstiger de totale utgifter (inklusive utgifter til bruttoinvesteringer), og samsvarer i hovedsak med begrepet overskudd før lånetransaksjoner som brukes når kommuneforvaltningen presenteres etter nasjonalregnskapets føringsprinsipper. Hvis de totale utgiftene er høyere enn de totale inntektene innebærer det en økning i netto gjeld, som vil fremkomme i balanseregnskapet.

Arbeidskapitalen utgjøres av differansen mellom omløpsmidler og kortsiktig gjeld.

Ny statistikk**Kommuneregnskaper, 1995.**

Statistikken utgis hvert år i Ukens statistikk. Mer informasjon: Camilla B. Strand, tlf. 22 86 47 18, e-post: cbs@ssb.no, Torild Fløysvik, tlf. 22 86 45 16, e-post: tfl@ssb.no eller Tove Brynildsen, tlf. 22 86 47 72, e-post: tbr@ssb.no. Vedleggstabeller side: 38-42.

Arbeidsmarkedsstatistikk 1995. Hefte I Hovedtall

Publikasjonen gir hovedtallene fra arbeidsmarkedsstatistikken, vesentlig basert på de kvartalsvise arbeidskraftundersøkelsene. Det presenteres også tall fra Statistisk sentralbyrås nasjonalregnskapsstatistikk, registerbasert arbeidsmarkedsstatistikk og statistikk over arbeidskonflikter (Norges offisielle statistikk C 325, 172 sider, 95 kroner ISBN 82-537-4310-6 ISSN 0804-8894)

Barnehager og tilbud til 6-åringer i skolen 1995

Publikasjonen gir statistikk pr. 15. desember 1995 om barnehager og tilbud til 6-åringer i skolen, barna i institusjonene, de enkelte institusjoner og de ansatte. I hovedsak presenteres statistikken i fylkesvise oversikter. I tillegg gis noen sentrale tall for hver kommune samt for bydeler i Oslo (Norges offisielle statistikk C 330, 69 sider, 70 kroner ISBN 82-537-4315-7 ISSN 0803-4664)

Befolkningsstatistikk 1995. Hefte III Oversikt

Publikasjonen inneholder summariske tall for sammensetningen av befolkningen og statsborgerskapsendringer (statsborgerskap, fødeland og familier), og detaljerte tall for fødte, døde, flyttinger, inngåtte ekteskap, registrerte partnerskap og oppløste ekteskap. Publikasjonen gir tall for hele landet, landsdeler og fylker, men ikke for kommuner (Norges offisielle statistikk C 319, 150 sider, 95 kroner ISBN 82-537-4294-0 ISSN 0801-6704)

Bygge- og anleggsstatistikk 1994

Publikasjonen gir opplysninger om tallet på bedrifter, sysselsetting, produksjonsverdi, materialkostnader, investeringer mv. For bedrifter med 10 eller flere sysselsatte er det gjennomgående sendt ut et omfattende spørreskjema. For de andre bedriftene er det beregnet totaltall på bakgrunn av SSBs næringsundersøkelse eller fra Manntallet over merverdiavgiftspliktige. Statistikken omfatter også bygge- og anleggsvirksomhet

utført i egen regi av stat og kommune (Norges offisielle statistikk C 333, 49 sider, 60 kroner ISBN 82-537-4320-3 ISSN 0550-029X)

Jaktstatistikk 1995

Publikasjonen inneholder statistikk over storviltjakt, småviltjakt, registrert irregulær avgang av storvilt og store rovdyr mv. Tallene i tabellene gjelder dels kalenderåret 1995, dels jaktåret 1995/96 (1. april - 31. mars) (Norges offisielle statistikk C 331, 50 sider, 70 kroner ISBN 82-537-4317-3 ISSN 0550-0400)

Kriminalstatistikk 1994. Anmeldte og etterforskede lovbrudd

Statistiske opplysninger om anmeldte og etterforskede lovbrudd, straffereaksjoner og fengslinger blir vanligvis publisert i én publikasjon i serien NOS Kriminalstatistikk. For 1994 er statistikken presentert i to publikasjoner. Denne publikasjonen omfatter statistikk over anmeldte og etterforskede lovbrudd, mens statistikken over straffereaksjoner og fengslinger er behandlet i en egen publikasjon (Norges offisielle statistikk C 329, 70 sider, 70 kroner ISBN 82-537-4314-9 ISSN 0807-5840)

Effektive satser for næringsstøtte 1994

Rapporten belyser næringsstøttens størrelse og sammensetning i 1994 ved hjelp av såkalte effektive støtterater, ERAs (Effective Rates of Assistance). ERA måler den prosentvise effekten av næringspolitikken på næringsenes evne til avlønning av arbeid og kapital. Beregningene peker ut jordbruket og næringsmiddelindustriene (unntatt fiskeforedling) som mest støttet i 1994. Her spilte støtte som følge av importhindringer en betydelig rolle. I tillegg mottok jordbruket omfattende subsidier. Skipsbyggingsindustrien var også betydelig subsidiert. Andre konkurranseutsatte næringer var i mindre grad støttet (Taran Fæhn og Torbjørn Hægeland: Rapporter 96/18, 79 sider, 95 kroner ISBN 82-537-4323-8 ISSN 0806-2056)

Høyt eksportvolum

Norge eksporterte varer for 76,2 milliarder kroner i 3. kvartal. Dette er 19 prosent mer enn i 3. kvartal 1995. Uten skip og oljeplattformer var eksporten 75,4 milliarder, en økning på 24 prosent i forhold til denne perioden i fjor. Høye oljepriser bidrog til at gjennomsnittlig pris for norske eksportvarer var 10 prosent høyere enn i 3. kvartal 1995, mens det har vært en volumøkning på 13 prosent i denne perioden.

Volumindeksen for råolje var 16 prosent høyere enn i 3. kvartal i fjor. Det var også høy eksport av tradisjonelle varer, og volumindeksen for disse var 8 prosent høyere enn i 3. kvartal 1995. Sesongkorrigerte tall viser en volumøkning på 3,5 prosent fra 2. kvartal i år for eksport uten skip og oljeplattformer, og en økning på 0,4 prosent for tradisjonelle varer.

Høy fiskeeksport

Det var særlig eksporten av fersk, kjølt eller fryst fisk som bidrog til volumøkningen for tradisjonelle varer. Volumindeksen for disse varene var 22 prosent høyere enn i 3. kvartal 1995, og 15 prosent høyere enn i 2. kvartal i år. For mer bearbeidet fisk har det vært en nedgang, slik at fiskeeksporten samlet var 13 prosent høyere enn i 3. kvartal 1995 og 14 prosent høyere enn i 2. kvartal i år.

Ser vi bort fra råolje var det en negativ prisutvikling for norske eksportvarer. Prisindeksen for alle hovedgrupper var lavere enn i 3. kvartal 1995, med unntak av brenselstoffer, hvor prisindeksen var 23 prosent høyere. For gruppen matvarer, drikkevarer og tobakk var nedgangen 5 prosent, for råvarer unntatt brenselstoffer 17 prosent, og for bearbejdede varer unntatt matvarer, drikkevarer og tobakk 3 prosent. Samlet var det en prisnedgang for tradisjonelle varer på 2 prosent i forhold til 3. kvartal 1995.

Det var lave eksportpriser for varer fra treforedlingsindustrien og for metaller som bidrog mest til prisnedgangen. Prisindeksen for tømmer, trelast og kork var 10 prosent lavere enn i 3. kvartal i fjor. For papirmasse og -avfall var nedgangen hele 33 prosent, mens det var en nedgang på 20 prosent for papir og papp. I forhold til 2. kvartal i år var prisindeksen uendret for tømmer, trelast og kork, mens

Sesongjusterte volumindekser. Eksport uten skip og oljeplattformer og tradisjonell eksport. 1992-1996. 1988=100

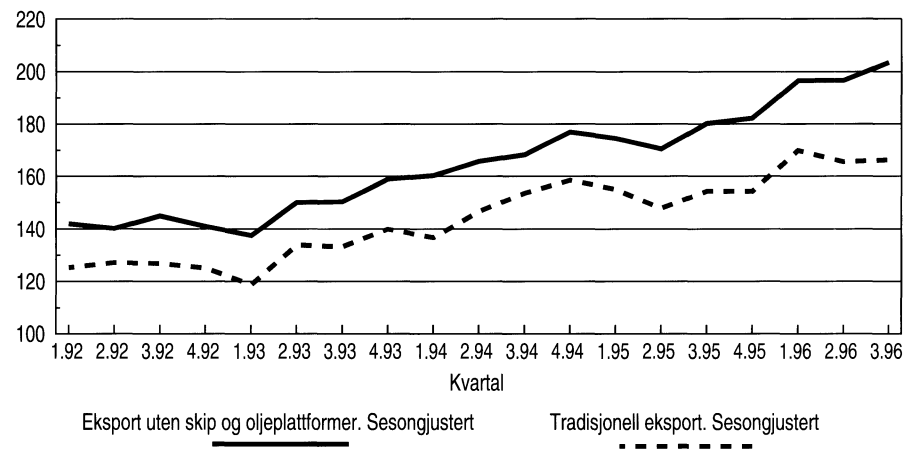

det var en nedgang for papirmasse/-avfall og papir/papp på henholdsvis 9 og 3 prosent.

For metaller unntatt jern og stål var eksportprisindeksen 13 prosent lavere enn i 3. kvartal i fjor, mens det var en nedgang på 6 prosent fra 2. kvartal i år. Aluminium er det viktigste av disse metallene, og prisindeksen her var 16 prosent lavere enn i 3. kvartal i fjor og 4,5 prosent lavere enn i 2. kvartal i år. Det kraftige prisfallet som har vært registrert etter turbulensen i det internasjonale kobbermarkedet tidligere i år, forsterket seg ytterligere i 3. kvartal. Prisindeksen var 32 prosent lavere enn i 3. kvartal i år, og den var 19 prosent lavere enn i 2. kvartal i år.

For fisk var det også en prisnedgang, men noe mindre enn for de andre viktige tradisjonelle eksportvarene. Fallet fra 3. kvartal i fjor var på 6 prosent og på 2 prosent fra 2. kvartal i år.

Billigere frukt og grønnsaker

Importprisindeksen (ujustert) var 0,8 prosent lavere enn for 3. kvartal i fjor. I forhold til 2. kvartal i år var det en økning i sesongjustert volumindeks

på 2 prosent. Bytteforholdet med utlandet ble dermed, takket være høye råoljepriser, bedret med 11 prosent fra 3. kvartal i fjor til 3. kvartal i år for utenrikshandelen totalt. Fra 2. til 3. kvartal i år ble bytteforholdet svekket med 1,5 prosent. For tradisjonelle varer var det en svekkelse på 1 prosent fra 3. kvartal i fjor og en svekkelse på 3 prosent fra 2. til 3. kvartal.

For importvarene var prisfallet størst for mat. For gruppen matvarer, drikkevarer og tobakk var indeksen i 3. kvartal 3 prosent lavere enn i denne perioden i 1995, og 6 prosent lavere enn i 2. kvartal i år. Det er særlig importert frukt og grønnsaker som har blitt billigere, mens korn og kornvarer har blitt noe dyrere. Prisindeksen for brenselstoffer har økt med 18 prosent i forhold til 3. kvartal i fjor, mens den er omtrent uendret i forhold til de to foregående kvartal i år.

Høy import av mat og strøm

Importvolumet var 7 prosent høyere i 3. kvartal i år enn i denne perioden i fjor, mens det var 1 prosent lavere enn i 2. kvartal i år. Økningen i forhold til 3. kvartal i fjor skyldes blant annet økt

Byggekostnadene for veganlegg steg 2 prosent siste 12 måneder

De totale byggekostnadene for riks- og fylkesveganlegg og riks- og fylkesvegvedlikehold steg med henholdsvis 1,8 og 1,6 prosent fra 3. kvartal 1995 til 3. kvartal i år.

Totale materialkostnader gikk i samme periode opp med 2,0 prosent for riks- og fylkesveganlegg og 1,9 prosent for riks- og fylkesvegvedlikehold.

Vegdekke og komplettering er av de delindeksene for riks- og fylkesveganlegg som steg mest, med 1,7 prosent fra 3. kvartal i fjor til 3. kvartal i år. For riks- og fylkesvegvedlikehold steg delindeksen for ras og flom mest med 2,1 prosent i samme periode.

Fra 2. til 3. kvartal i år steg byggekostnadene for riks- og fylkesveganlegg og riks- og fylkesvegvedlikehold med 0,3 prosent. Materialkostnadene steg med 0,5 prosent for riks- og fylkesveg-

Om statistikken

Byggekostnadsindeksene måler prisutviklingen til innsatsfaktorene ved bygging av anlegg. Indeksene kalles også faktorprisindekser eller «input»-prisindekser. Byggekostnadene påvirkes ikke av endret produktivitet, eller endringer i byggmesterens/entreprenørens fortjenestemargin. Indeksene beregnes på bakgrunn av priser som er innhentet til andre prisindekser Statistisk sentralbyrå publiserer.

import av mat og elektrisk kraft. Importvolumet av matvarer, drikkevarer og tobakk var 12 prosent høyere enn i 3. kvartal i fjor. Vi importerte 38 prosent mer korn og kornvarer, herav nesten dobbelt så mye umalt hvete som i 3. kvartal i fjor, og vi importerte 16 prosent mer frukt og grønnsaker. Stor import av elektrisk kraft førte til at importvolumet av brenselstoffer var 52 prosent høyere enn i 3. kvartal i fjor.

Om statistikken

Alle tall gjelder utenrikshandelen med varer. Tradisjonelle varer: Ved import, alle varer utenom skip og oljeplattformer. Ved eksport, alle varer utenom skip og oljeplattformer, råolje og naturgass. Bytteforholdet med utlandet: Forholdet mellom prisindeksene for utførsel og innførsel.

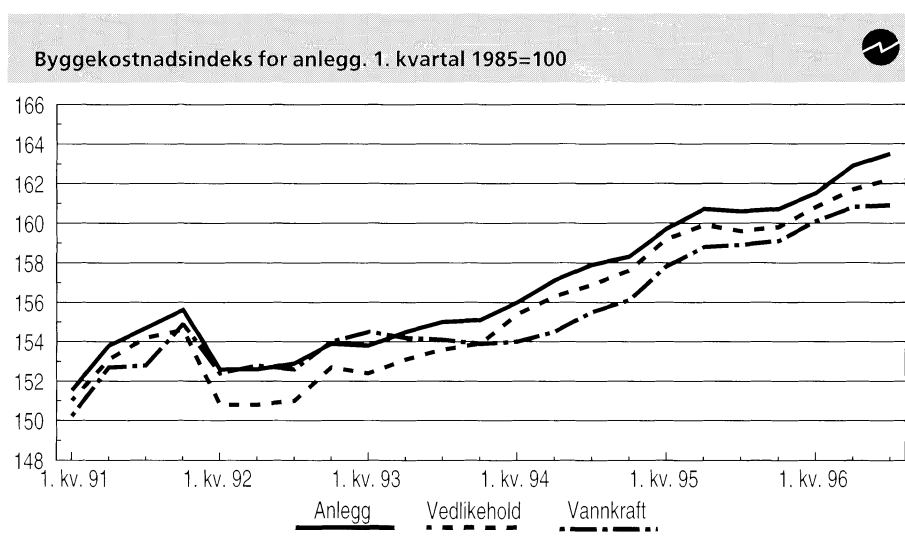

anlegg og 0,3 prosent for riks- og fylkesvegvedlikehold i samme periode.

Vannkraftanlegg

De totale byggekostnadene for vannkraftanlegg steg med 1,3 prosent fra 3. kvartal i fjor til 3. kvartal i år. Mate-

rialkostnadene steg med 1,4 prosent i samme periode. Av delindeksene var det indeksen for fyllingsdam som steg mest med 1,9 prosent fra 3. kvartal i 1995 til 3. kvartal 1996.

Fra 2. til 3. kvartal i år steg både de totale byggekostnadene og materialkostnadene for vannkraftanlegg med 0,1 prosent.

Byggekostnadsindekser for anlegg. 1. kvartal 1985=100

| | 3. kv. 1996 | Endring i prosent | 2. kv. 1996-3. kv. 1995 | 3. kv. 1996-3. kv. 1995 |
|--------------------------------------|-------------|-------------------|-------------------------|-------------------------|
| Riks- og fylkesveganlegg | | | | |
| I alt | 163,5 | 0,3 | 1,8 | |
| Materialer | 156,5 | 0,5 | 2,0 | |
| Maskin | 168,3 | 0,4 | 1,8 | |
| Lønn | 164,4 | 0,0 | 1,1 | |
| Riks- og fylkesvegvedlikehold | | | | |
| I alt | 162,2 | 0,3 | 1,6 | |
| Materialer | 155,1 | 0,3 | 1,9 | |
| Maskin | 168,3 | 0,4 | 1,8 | |
| Lønn | 164,4 | 0,0 | 1,1 | |
| Vannkraftanlegg | | | | |
| I alt | 160,9 | 0,1 | 1,3 | |
| Materialer | 160,2 | 0,1 | 1,4 | |

Fallet i det totale importvolumet fra 2. til 3. kvartal i år kan blant annet forklares med at importvolumet av malmer og metallavfall gikk ned med 10 prosent.

Ny statistikk

Utenrikshandelen med varer, 3. kv. 1996.

Statistikken utgis hver måned i Ukens statistikk. Månedstall for utenrikshandelen til og med september er nå tilgjengelig ved Kundetjenesten, Utenrikshandelen, tlf. 22 86 47 53. Mer informasjon: Lars A. Lunde, tlf. 22 86 47 08, e-post: lal@ssb.no. Vedleggstabell side: 23.

Månedstall

Månedstall over utenrikshandelen er også tilgjengelig på Internett: <http://www.ssb.no/www-open/statemner/nasjonal/utenriks/index/html>.

Ny statistikk

Byggekostnadsindeks, anlegg, 3. kv. 1996.

Statistikken utgis hvert kvartal i Ukens statistikk og Bygginformasjon. Mer informasjon: Solveig Nygårdseter, tlf. 62 88 51 74, e-post: snl@ssb.no eller Åse Wilhelmsen, tlf. 62 88 54 61, e-post: wil@ssb.no. Vedleggstabell side: 22.

Små endringer i antall konkurser

Det ble åpnet i alt 2 636 konkurser de tre første kvartalene i år. Det er omtrent samme antall som i tilsvarende periode i fjor, da det ble åpnet 2 626 konkurser. Antallet foretakskonkurser var 1 657, mot 1 669 de tre første kvartalene i fjor. Personlige konkurser økte med 2 prosent, til 979.

I de fleste næringer var det nedgang i antall foretakskonkurser. Størst prosentvis nedgang var det i næringen offentlig og privat tjenesteyting, som hadde 16 prosent færre konkurser enn i de tre første kvartalene i fjor. Deretter fulgte eiendomsdrift mv. med en nedgang på 14 prosent. Størst prosentvis økning var det innen bygge- og anleggsvirksomhet, der det ble åpnet 17 prosent flere foretakskonkurser. Hele økningen skjedde i første halvår, mens det i 3. kvartal er registrert færre foretakskonkurser i denne næringen. Innen næringen varehandel mv. var økningen på 5 prosent. Flest foretakskonkurser rammet næringen varehandel mv. Det var 657 konkurser i denne næringen. Deretter fulgte hotell- og restaurantnæringen med 233 og bygge- og anleggsvirksomheten med 210 foretakskonkurser.

I de tre første kvartalene i år ble det åpnet flest personlige konkurser innen bygge- og anleggsvirksomhet.

Antallet var 257 konkurser, og det er en økning på 25 prosent. For næringene varehandel mv., eiendomsdrift mv. og annen offentlig og privat tjenesteyting er tallene for personlige konkurser i de tre første kvartalene ikke sammenlignbare med tidligere perioder. Årsaken er at det er innført ny næringsstandard.

Store variasjoner mellom fylkene

Fylkestallene viser store geografiske forskjeller i antall åpnete konkurser. Alle fylkene på Sør- og Østlandet, unntatt Oslo og Aust-Agder, har en nedgang i antall åpnete konkurser sammenlignet med samme periode i fjor. Derimot øker antall konkurser i de fleste fylkene på Vestlandet, i Midt-Norge og i Nord-Norge. Der er det kun Sogn og Fjordane og Nordland som har nedgang i antall konkurser sammenlignet med de tre første kvartalene i fjor. Flest konkurser er det i Oslo, som hadde 516 konkurser. Deretter følger Akershus og Hordaland

Åpnete konkurser etter fylke. 1.-3. kvartal 1995 og 1996

| | 1.-3. kvartal 1995 | 1.-3. kvartal 1996 | Endring i prosent |
|------------------|--------------------|--------------------|-------------------|
| I alt | 2 626 | 2 636 | 0 |
| Østfold | 170 | 158 | -7 |
| Akershus | 336 | 310 | -8 |
| Oslo | 509 | 516 | 1 |
| Hedmark | 86 | 82 | -5 |
| Oppland | 77 | 77 | 0 |
| Buskerud | 189 | 146 | -23 |
| Vestfold | 120 | 106 | -12 |
| Telemark | 80 | 68 | -15 |
| Aust-Agder | 35 | 37 | 6 |
| Vest-Agder | 52 | 46 | -12 |
| Rogaland | 153 | 180 | 18 |
| Hordaland | 172 | 216 | 26 |
| Sogn og Fjordane | 34 | 25 | -26 |
| Møre og Romsdal | 86 | 105 | 22 |
| Sør-Trøndelag | 185 | 200 | 8 |
| Nord-Trøndelag | 54 | 73 | 35 |
| Nordland | 132 | 130 | -2 |
| Troms | 104 | 107 | 3 |
| Finnmark | 52 | 54 | 4 |

med henholdsvis 310 og 216. Størst prosentvis økning er det i Nord-Trøndelag, Hordaland og Møre og Romsdal, alle med over 20 prosent økning sammenlignet med samme periode i fjor. Størst prosentvis nedgang har Sogn og Fjordane med 26 prosent og Buskerud med 23 prosent færre konkurser.

Om statistikken

Fra og med 1. januar 1994 er Statistisk sentralbyrås konkurstatistikk basert på det nye Konkursregisteret i Brønnøysund. Tidligere ble opplysningene hentet fra Løsøreregisteret. Tallene fra de to registrene er ikke direkte sammenlignbare.

Opplysninger om selskapstype, alder og aksjekapital er hentet fra Foretaksregisteret i Brønnøysund. Sysselsettings- og omsetningstallene bygger på opplysninger i Statistisk sentralbyrås Bedrifts- og foretaksregister.

Fra og med 1. januar 1995 gir materialet fra Brønnøysund muligheter til å identifisere personlige konkurser. Disse var tidligere delvis inkludert i gruppen «uoppgitt» næring og delvis var de næringsfordelte. Personlige konkurser omfatter åpnete konkurser for personlig næringsdrivende og lønnstakere. I praksis betyr dette at dersom konkursdebitor ikke er registrert i Foretaksregisteret i Brønnøysund, eller dersom den ikke er et enkeltmannsforetak, grupperes den inn under de personlige konkursene. Fra og med 1. januar 1995 oppgis næringsfordeling på to siffer for personlige konkurser fra Brønnøysund. Opplysningene bygger på skifterettens tildeling av næring, og det er knyttet en del usikkerhet til denne. De er derfor presentert i egen tabell.

Endringene fører til at de næringsfordelte konkursene f.o.m. 1. januar 1995 ikke direkte kan sammenlignes med tidligere perioder.

Foretakskonkurser. 1.-3. kvartal 1995 og 1996

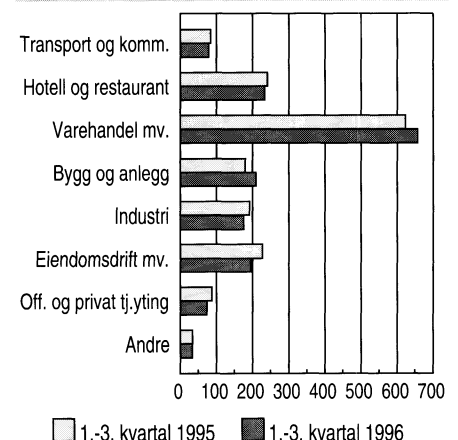

Ny statistikk

Åpnete konkurser, 3. kv. 1996.

Statistikken utgishvert kvartal i Ukens statistikk. Mer informasjon: Svein Lotsberg, tlf. 22 86 45 26, e-post: svl@ssb.no, Knut Erik Olsen, tlf. 22 00 44 21, e-post: keo@ssb.no eller Gudrun Haraldsdottir, tlf. 22 86 45 12, e-post: guh@ssb.no. Vedleggstabeller side: 29-33.

Rekordhøy kraftimport i september

I september var produksjonen av elektrisitet på 6 169 GWh. Det er en nedgang på 30 prosent fra samme måned i fjor. Importen var på 1 573 GWh og er dermed den høyeste noensinne. Importen utgjorde hele 21 prosent av bruttoforbruket i september. Bruttoforbruket var på 7 639 GWh.

Produksjonen ble redusert i de fleste fylker i september i forhold til samme måned året før. Blant fylker med høy elproduksjon, det vil si over 10 000 GWh i året, var nedgangen størst i Telemark, Hordaland og Sogn og Fjordane. Nedgangen i disse fylkene var på henholdsvis 53, 46 og 23 prosent, og har klar sammenheng med den lave fyllingsgraden i vannmagasinene. Som følge av uvanlig lite nedbør også i september, ble fyllingsgraden noe redusert denne måneden mens den normalt stiger. Hittil i år har produksjonen vært på 78 271 GWh, noe som er en nedgang på 10 prosent fra tilsvarende periode i fjor.

For å dekke kraftetterspørselen har importen økt kraftig. Importen har hittil i år vært på 8 453 GWh. Dette er over fire ganger høyere enn i perioden januar-september i fjor.

Lavt forbruk

Forbruket av elektrisitet i september var på 7 639 GWh, og er det laveste for denne måneden siden 1988. Fra sep-

tember i fjor er forbruket redusert med om lag 7 prosent. Innen kraftintensiv industri gikk forbruket ned med 3 prosent. Nedgangen var størst innen forbruk til produksjon av jern, stål og ferrolegeringer, som ble redusert med 11 prosent fra samme måned i fjor. Hittil i år har forbruket vært på 82 903 GWh. Dette tilsvarer omtrent forbruket i samme periode i fjor. Siden april i år har det vært en nedgang i forbruket av elektrisitet, noe som har sammenheng med de høye spotprisene og at det også har vært en oppjustering av prisene på kontraktskraft. I de tre første månedene i år var imidlertid forbruket rekordhøyt i forhold til tilsvarende måneder tidligere.

Økt fyllingsgrad

Fyllingsgraden i vannmagasinene har steget litt de siste ukene som følge av økte nedbørmengder. I uke 44 var den på 63,4 prosent, og det er 25 prosentenheter under normal fyllingsgrad. Normal fyllingsgrad for årene 1982-1991 er 88,8 prosent. Fyllingsgraden øker normalt ikke ytterligere på den-

ne årstiden, da nedbørmengdene fra og med november stort sett kommer i form av snø. Spotprisen steg kraftig i september, og var i gjennomsnitt på 33 øre/kWh denne måneden. I samme periode i fjor var den på 13,9 øre/kWh. I uke 39 var prisen på hele 36 øre/kWh, men sank deretter når det viste seg at nedbørmengdene økte.

Om statistikken

Bruttoforbruk innenlands fremkommer ved at total produksjon blir korrigert for import og eksport (eksklusive tap i linjenettet, pumpekraftforbruk og eget forbruk i kraftverkene). Tallene for import og eksport siste måned er foreløpige. Forbrukstall for kraftkrevende industri rapporteres særskilt, og er delt inn i følgende næringsgrupper:

- 1) Produsenter av kjemiske råvarer,
- 2) Produsenter av jern, stål og ferrolegeringer og
- 3) Produsenter av aluminium og andre metaller.

Forbruk av elektrisk kraft, alminnelig forsyning. Bruttoforbruk unntatt kraftintensiv industri. Måned. 1993-1996. GWh

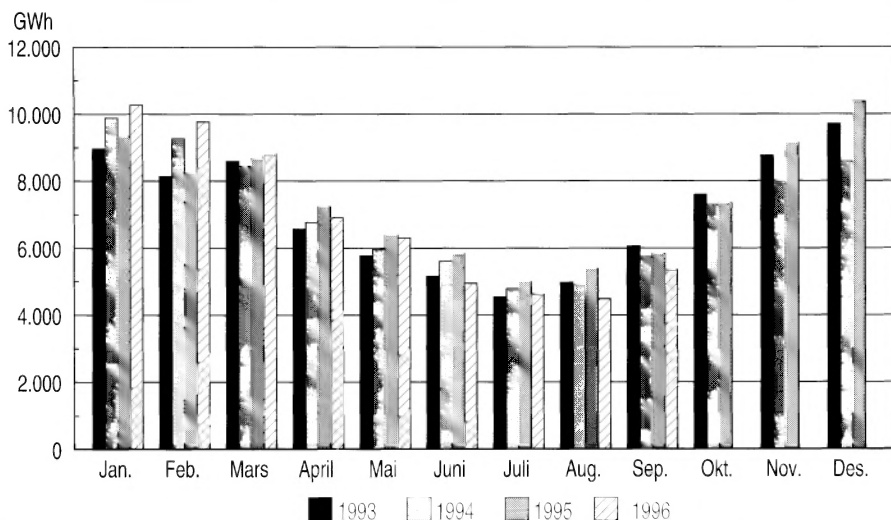

Ny statistikk

Månedlig elektrisitetsstatistikk, september 1996.

Statistikken utarbeides i samarbeid med Statnett og NVE, og utgis månedlig i Ukens statistikk. Den er også tilgjengelig i Norges offisielle statistikk (NOS) Statistisk månedshefte. Mer informasjon: Ann Christin Boeng, tlf. 22 86 47 43, e-post: abg@ssb.no. Vedleggstabell side: 24.

Økonomiske nøkkeltall

Økonomiske indikatorer pr. 5. november 1996

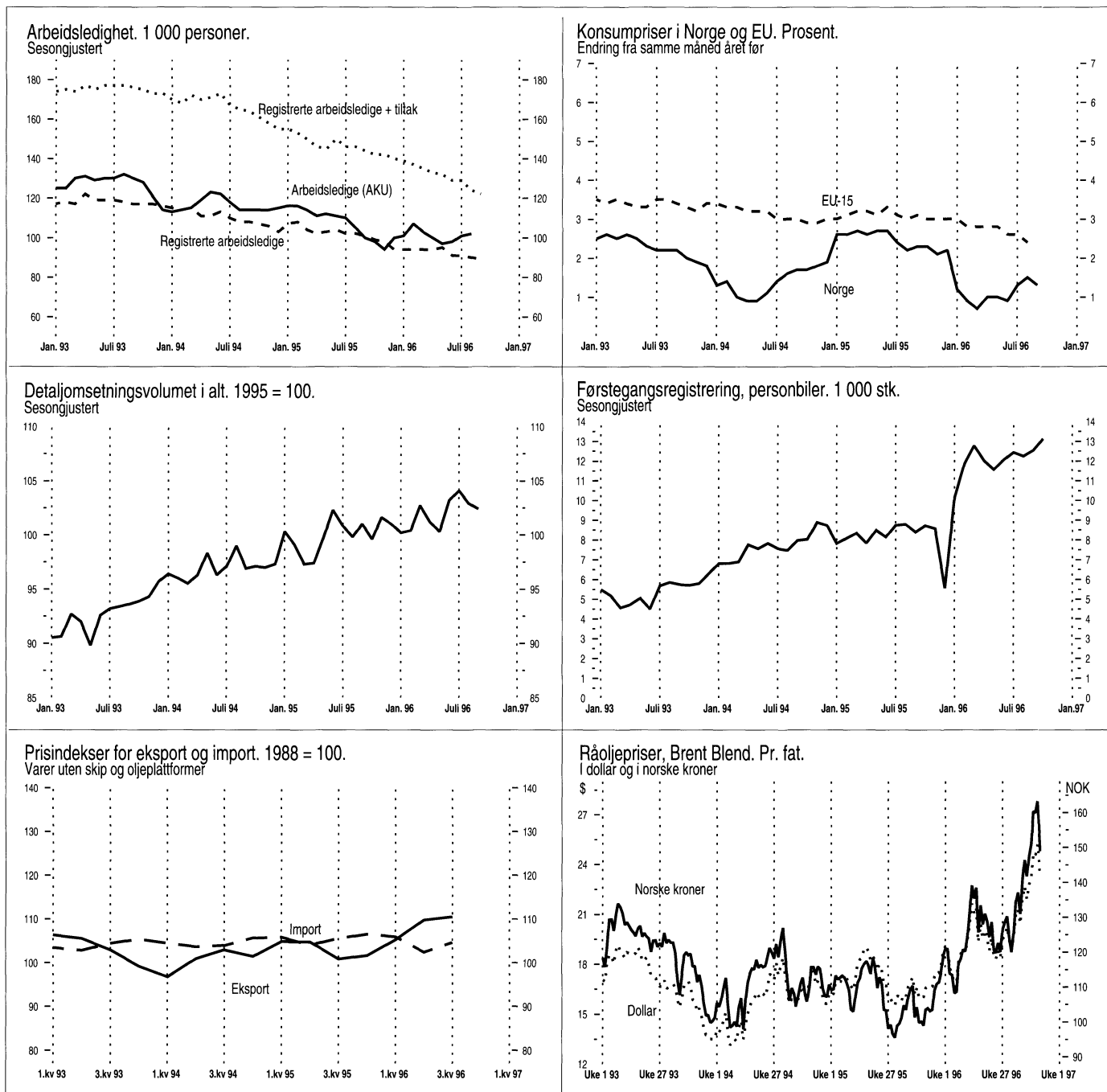

Uketall

Eksport av laks.¹ 1996



| | Måle- enhet | Uke 43 | Uke 44 |
|-----------------------------------|----------------|--------|--------|
| | | Nivå | Nivå |
| Eksport av fersk laks, ukesnitt | Kr/kg | 25,93 | 25,84 |
| Eksport av fersk laks | Tonn | 4 190 | 3 869 |
| Eksport av frossen laks, ukesnitt | Kr/kg | 29,84 | 31,40 |
| Eksport av frossen laks | Tonn | 436 | 361 |

¹ Kilde: SSBs Utenrikshandelstatistikk. Uketall frigis hver tirsdag ca. kl. 1000, og kan bestilles ved henvendelse til Opplysningen, Utenrikshandel, tlf. 22 86 47 52/53 eller faks 22 42 14 68.

Vannmagasinenes fyllingsgrad. Prosent



| | 1995 | | 1996 | |
|---|--------|--------|--------|--------|
| | Uke 44 | Uke 43 | Uke 43 | Uke 44 |
| Vannmagasinenes fyllingsgrad¹ | 96,5 | 63,1 | 63,4 | |
| Område 1 ² | 96,4 | 60,2 | 61,1 | |
| Område 2 ² | 97,1 | 55,0 | 55,1 | |
| Område 3 ² | 95,8 | 76,8 | 76,5 | |

¹Kilde: SSBs Energistatistikk, på grunnlag av data fra NVE. Tallene gjelder pr. mandag. ² Område 1 omfatter Østlandet og deler av Sørlandet. Område 2 omfatter resten av Sørlandet og mesteparten av Vestlandet. Område 3 omfatter Møre og Romsdal, Trøndelag og Nord-Norge. Uketallene frigis hver fredag kl. 0945, og er da tilgjengelige på Internett, adresse: <http://www.ssb.no/www-open/a200/vannmag/> Tallene kan også bestilles fra Ann Christin Bøeng, tlf. 22 86 47 43, e-post: abg@ssb.no.



| | Måleenhet | Periode | Ujusterte tall | | Sesongjusterte tall | |
|---|-----------------------|------------------|---------------------|--|--------------------------|---------------------------------|
| | | | Nivå | Pst. endring fra tilsv. periode året før | Nivå | Pst. endring fra foreg. periode |
| Nasjonalregnskap, foreløpige tall | | | | | | |
| BNP | Mill. 1993-kr | 2. kv. 96 | 225 429 | 5,0 | 231 422 | 0,3 |
| BNP for Fastlands-Norge | Mill. 1993-kr | 2. kv. 96 | 184 390 | 2,9 | 190 083 | 0,1 |
| Konsum i husholdninger og ideelle organisasjoner | Mill. 1993-kr | 2. kv. 96 | 108 535 | 3,6 | 113 567 | 0,0 |
| Bruttoinvesteringer, fast kapital | Mill. 1993-kr | 2. kv. 96 | 47 042 | 1,8 | 47 945 | 2,8 |
| Bruttoinvesteringer, Fastlands-Norge | Mill. 1993-kr | 2. kv. 96 | 34 094 | 2,9 | 35 477 | 0,0 |
| Tradisjonell vareeksport | Mill. 1993-kr | 2. kv. 96 | 34 960 | 11,6 | 35 923 | -2,5 |
| Tradisjonell vareimport | Mill. 1993-kr | 2. kv. 96 | 51 960 | 4,8 | 52 512 | -0,1 |
| Industri og energi | | | | | | |
| Produksjonsindeks for industri (volum) | 1995=100 | Aug. 96 | 106,3 | 4,7 | 103,5 | -4,8 |
| Produksjonsindeks for kraftforsyning (volum) | 1995=100 | Aug. 96 | 57,1 | -31,0 | 74,1 | -2,8 |
| Produksjon av olje | 1000 tonn | Aug. 96 | 13 110 | 21,6 | .. | .. |
| Produksjon av gass | Mill. Sm ³ | Aug. 96 | 2 884 | 29,2 | .. | .. |
| Produksjon av elektrisk kraft | GWh | Sept. 96 | 6 169 | -29,9 | .. | .. |
| Ørdrettilgang, metall- og metallvareindustri (verdi) | 1995=100 | 2. kv. 96 | 99,6 | 4,8 | 102,7 | 5,3 |
| Ørdrettilgang, transportmiddelind. og oljeplattformer (verdi) | 1995=100 | 2. kv. 96 | 81,1 | 5,5 | 85,1 | 7,4 |
| Investeringer, industri | Mill. kr | 3. kv. 96 | 14 903 ¹ | 9,3 | .. | .. |
| Investeringer i utvinning av råolje og naturgass | Mill. kr | 3. kv. 96 | 45 546 ¹ | 1,3 | .. | .. |
| Bygg og anlegg | | | | | | |
| Boliger, antall igangsatt | Antall | Sept. 96 | 1 815 | 4,7 | 1 611 | 1,8 |
| Andre bygg, igangsatt bruksareal | 1000 m ² | Sept. 96 | 364,0 | 45,7 | 251,2 ² | 0,6 |
| Ørdrettilgang, byggeprosjekter (verdi) | 1. kv. 1992=100 | 2. kv. 96 | 150 | 4,2 | .. | .. |
| Ørdrettilgang, anleggsprosjekter (verdi) | 1. kv. 1992=100 | 2. kv. 96 | 111 | 9,9 | .. | .. |
| Tjenesteyting | | | | | | |
| Overnattinger ved norske hoteller, i alt | 1000 | Sept. 96 | 1 218 | 1,5 | 1 290 | 1,6 |
| Utenriksøkonomi, foreløpige tall | | | | | | |
| Vareeksport uten skip og oljeplattformer | Mill. kr | Sept. 96 | 26 418 | 22,7 | 26 554 | -2,9 |
| Tradisjonell vareeksport | Mill. kr | Sept. 96 | 12 546 | 1,4 | 12 522 | -3,7 |
| Råolje og naturgass | Mill. kr | Sept. 96 | 13 873 | 51,4 | 14 194 | 0,1 |
| Vareimport uten skip og oljeplattformer | Mill. kr | Sept. 96 | 18 318 | 5,0 | 18 290 | 5,0 |
| Driftsbalansen ³ | Mill. kr | Jan.-aug. 96 | 46 376 | 102,0 | .. | .. |
| Konsum | | | | | | |
| Detaljomsætningsindeksen (volum) | 1995=100 | Sept. 96 | 99,1 | -1,3 | 102,4 | -0,5 |
| Førstegangsregistrering, personbiler ⁴ | Antall | Okt. 96 | 14 312 | 57,7 | 13 114 | 4,8 |
| Priser og lønninger | | | | | | |
| Konsumprisindeksen | 1979=100 | Sept. 96 | 264,9 | 1,3 | 264,5 | 0,0 |
| Eksporprisindeks (uten skip og oljeplattformer) | 1988=100 | 3. kv. 96 | 110,5 | 9,6 | .. | .. |
| Importprisindeks (uten skip og oljeplattformer) | 1988=100 | 3. kv. 96 | 104,6 | -0,9 | .. | .. |
| Prisindeks for detaljhandel | 1979=100 | Sept. 96 | 249,6 | 0,0 | .. | .. |
| Prisindeks for engros handel | 1985=100 | 4. kv. 95 | 158,1 | 3,2 | .. | .. |
| Produsentprisindeks for produkter fra industri | 1981=100 | Sept. 96 | 168,5 | 1,8 | .. | .. |
| Prisindeks for førstegangsomsætnings innenlands | 1981=100 | Sept. 96 | 170,5 | 1,7 | .. | .. |
| Prisindeks for nye eneboliger | 1989=100 | 2. kv. 96 | 109,1 | 4,9 | 108,3 | 0,0 |
| Prisindeks for bruktbolig | 1991=100 | 2. kv. 96 | 125,8 | 8,5 | .. | .. |
| Gjennomsnittlig timefortjeneste, industri | Kr | 2. kv. 96 | 113,89 | 3,0 | .. | .. |
| Råoljepris, Brent Blend, spotmarkedet, midtukepris ⁵ | \$/fat | Uke 44 | 23,27 | 40,5 | .. | .. |
| Arbeidsmarkedet | | | | | | |
| Sysselsatte (AKU) | 1000 | 3. kv. 96 | 2 164 | 2,4 | 2 160⁶ | 0,0 |
| Arbeidsledige (AKU) | 1000 | 3. kv. 96 | 111 | 4,7 | 102⁶ | 1,0 |
| Arbeidsledige i prosent av arbeidsstyrken (AKU) | Pst. | 3. kv. 96 | 4,9 | .. | 4,5⁶ | .. |
| Registrerte arbeidsledige ⁷ | 1000 | Okt. 96 | 793 | -10,6 | 89⁸ | -1,1 |
| Registrerte arbeidsledige og sysselsatte på tiltak ⁷ | 1000 | Okt. 96 | 117 | -16,2 | 122⁸ | -1,6 |
| Offentlige finanser og finansmarkeder | | | | | | |
| Fordelte skatter, i alt ⁹ | Mrd. kr | Sept. 96 | 32,7 | 9,8 | .. | .. |
| Åpnede konkurser, i alt ¹⁰ | Antall | Sept. 96 | 287 | 18,1 | .. | .. |
| Eurorenter (tre måneders plasseringer i norske kroner) ¹¹ | Pst. pr. år | Uke 44 | 4,99 | .. | .. | .. |
| Innenlandsk kreditt tilført publikum (K1) ¹¹ | Mrd. kr | Sept. 96 | 924,3 | 6,3 | 927,4 | 0,5 |
| Utlån til publikum fra norske finansinstitusjoner ¹¹ | Mrd. kr | 2. kv. 96 | 871,1 | 6,1 | .. | .. |
| Utlån til publikum fra private og offentlige banker ¹¹ | Mrd. kr | Juli 96 | 722,6 | 8,0 | .. | .. |
| Innskudd fra publikum i private og offentlige banker ¹¹ | Mrd. kr | Juli 96 | 472,0 | 4,3 | .. | .. |
| Gj.sn.rentesats for utlån til publikum fra norske banker ¹¹ | Pst. pr. år | 2. kv. 96 | 7,06 | .. | .. | .. |
| Gj.sn.rentesats for innskudd fra publikum fra norske banker ¹¹ | Pst. pr. år | 2. kv. 96 | 3,63 | .. | .. | .. |

¹ Årsanslag for 1996. ² Trend, eksklusivt bygg for jordbruk, skogbruk og fiske. ³ Omfatter balanse for handel med varer og tjenester og balanse for renter og stønader.

⁴ Kilde: Vegdirektoratet. Omfatter også bruk importerte biler. ⁵ Kilde: Financial Times. ⁶ August 1996, 3-måneders glidende sentrert gjennomsnitt.

⁷ Kilde: Arbeidsdirektoratet. ⁸ September 1996. ⁹ Kilde: Skattdirektoratet. ¹⁰ Kilde: Brønnøysundregistrene. ¹¹ Kilde: Norges Bank.

Indikatorer med uthevet tekst er endret siden forrige hefte.

Porto betalt for avis-
framsending

Returadresse:
Statistisk sentralbyrå
Salg- og abonnementservice
Postboks 8131 Dep.
0033 OSLO

ISSN 0804-0524

45

Ny statistikk i neste nummer:

- Befolkningsstatistikk. Inngåtte ekte-
skap og registrerte partnerskap, 1995
- Byggekostnadsindeks, boliger,
oktober 1996
- Detaljomsetningsindeksen,
september 1996
- Hjelpevirksomhet, spedisjon og skips-
mekling, 1994
- Konsumprisindeksen, pr. 15. oktober
1996
- Lovbrudd ferdig etterforsket av
politiet, 1995
- Prisindeks for førstegangsomsetning
innenlands, pr. 15. oktober 1996
- Produksjonsindeksen, september 1996
- Produsentprisindeksen,
pr. 15. oktober 1996



Statistisk sentralbyrå
Statistics Norway