



37

4 000 i fosterhjem

Vel 4 000 barn under omsorg av barnevernet var plassert i fosterhjem ved utgangen av 1997, side 3

Flere anmeldelser

I fjor stod foretak og politi for første gang bak halvparten av alle anmeldelsene her i landet, sidene 4 og 5

Høyt elforbruk

Den kjølige sommeren i Sør-Norge er noe av årsaken til den kraftige økningen i elforbruket i juli, side 8

Redaksjon: Svein Longva (ansv. red.), Atle Jansson og Aina Landsverk. **Trykk:** Lobo Grafisk as. **Priser:** Per år kr 950,- inkl. mva. Enkeltnr. kr 30,- inkl. mva.
ISSN 0804-0524 **Husk å oppgi kilde:** Ukens statistikk/Statistisk sentralbyrå.

Publisering

Statistisk sentralbyrå utgir statistikk og analyser i en rekke ulike serier og periodiske publikasjoner. I **Norges offisielle statistikk** inngår Statistisk årbok, Historisk statistikk og Regionalstatistikk. **Samfunnsspeilet** og **Økonomiske analyser** bringer utdypende kommentarer og analyser. **Statistiske analyser** bringer mer «populære» analyser. **Sosiale og økonomiske studier** er en serie for forskningsformidling. **Rapporter** i tilknytning til aktuelle prosjekter og oppdrag. Aktuell statistikk presenteres og i temapublikasjoner; **Bank- og kredittstatistikk**, **Månedstatistikk over utenrikshandelen**, **Bygginformasjon**, **Aktuelle befolkningstall**, **Barn og unge**. **Aktuell statistikk** og **Aktuelle utdanningsstatistikk**. Det utgis hvert år en CD-ROM med nordisk statistikk. I tillegg har vi SSBs webtjeneste på Internett som oppdateres daglig. Den er gratis og adressen er: <http://www.ssb.no>

Bestilling av publikasjoner

Statistisk sentralbyrå, Salg- og abonnementservice,
 Postboks 1260, 2201 Kongsvinger
 Telefon: 62 88 55 00. Telefaks: 62 88 55 95.
 E-post: salg-abonnement@ssb.no.

Enkeltpublikasjoner kan også kjøpes hos:
 Akademika - avdeling for offentlige publikasjoner,
 Møllergt. 17, Postboks 8134 Dep, 0033 Oslo.
 Telefon: 22 11 67 70. Telefaks: 22 42 05 51.

Alle publikasjoner finnes i vårt bibliotek.
 Telefon: 22 86 46 42/43. Telefaks: 22 86 45 04.

Uke 38

Frigiving/ Presse- Ukens
 Internett: melding: statistikk:

10.09.		17.09.
10.09.	10.09.	17.09.
10.09.	10.09.	17.09.
10.09.		17.09.
10.09.		17.09.
15.09.	15.09.	17.09.
17.09.		17.09.
17.09.		17.09.
17.09.		17.09.
17.09.		17.09.
17.09.		17.09.
17.09.		17.09.
17.09.		17.09.
18.09.		24.09.

Ny statistikk:

	Tekst side:	Tabell side:
Barnevern, 1997	3	3
Registrerte anmeldere og kriminalitetsofre, 1993-1997	4-5	11
Byggekostnadsindeks, boliger, august 1998	5	-
Kopiering ved universiteter og høyskoler, 1997	6	-
Lastebilundersøkelsen, 2. kvartal 1998. Internasjonale transporter	7	48
Månedlig elektrisitetsstatistikk, juli 1998	8	42
Investeringsstatistikk. Industri, bergverksdrift og kraftforsyning, 3. kvartal 1998	9	36
Detaljsetningsindeksen, juli 1998	10	20
Kulturstatistikk. Scenekunst, 1997	11	17
Finansinstitusjoner, 2. kvartal 1998	12	52
Campingstatistikk, juli 1998	13	43
Hyttegendstatistikk, juli 1998	13	46
Produksjonsindeks for industrien, juli 1998	14	29
Annet stoff:		
Økonomiske nøkkeltall	14-15	-

Elektronisk utgave av Ukens statistikk finnes på Statistisk sentralbyrås webtjeneste: <http://www.ssb.no>

Ny statistikk

Statistisk sentralbyrå vil publisere nye tall fra følgende statistikker:

Egenbetaling i barnehager, august 1998
Harmonisert konsumprisindeks for Norge, august 1998
Konsumprisindeksen, per 15. august 1998
Prisindeks for førstegangsomsetning innenlands, per 15. august 1998
Produsentprisindeksen, per 15. august 1998
Utenrikshandelen med varer, august 1998
Befolkningsstatistikk. Skilsmisser og separasjoner, 1997
Eiendomsomsetning, 1. halvår 1998
Holdning til innvandrere og innvandringspolitikk, 1998
Kostnadsindeks for lastebiltransport, august 1998
Kulturstatistikk. Bibliotek, 1997
Norges fiskerier, 1. halvår 1996-1998
Omsetningsstatistikk. Olje- og gassutvinning, industri, bergverksdrift og kraftforsyning, mars/april 1998
Prisindeks, nye eneboliger, 2. kv. 1998

Statistisk sentralbyrå tar forbehold om at varslet publiseringsdato kan bli forskjøvet.

Flere barn mottar hjelpetiltak

Til tross for at antall barn med barnevernstiltak økte med 4,5 prosent siste år, gikk tallet på barn under omsorg ned med 2 prosent. Det er tallet på barn som mottar hjelpetiltak som fortsetter å stige, og for denne gruppen registrerer vi en økning på 6,5 prosent siste år.

Nær 22 500 barn hadde ett eller flere tiltak fra barnevernet ved utgangen av 1997. Dette er nær 1 000 flere barn enn året før. Økningen skyldes at barnevernet satses mer aktivt på hjelpetiltak i stedet for å overta omsorgen for barna.

Ved utgangen av 1997 var det registrert nær 4 750 barn under omsorg. Dette er 2 prosent færre sammenlignet med året før. Av disse 4 750 barna var vel 4 000 plassert i fosterhjem, 350 i barne- og ungdomshjem og vel 300 i andre omsorgstiltak.

Ifølge lov om barnevernstjenester kan barn nå plasseres utenfor hjemmet uten at fylkesnemnda fatter vedtak om omsorgsovertakelse. Fra 1993 ser vi en betydelig økning i antall barn plassert i fosterhjem som hjelpetiltak, fra vel 300 i 1993 til vel 1 050 i 1997. I alt var 5 100 barn plassert i fosterhjem ved utgangen av 1997. Dette er 4 prosent flere enn året før. Også når det gjelder barn plassert i barne- og ungdomshjem

Barn plassert i fosterhjem og barnevernsinstitusjoner ved utgangen av året, etter type tiltak. 1993-1997

År	Fosterhjem i alt	Fosterhjem (omsorg)	Fosterhjem (hjelpetiltak)	Barnevernsinstitusjon i alt	Barnevernsinstitusjon (omsorg)	Barnevernsinstitusjon (hjelpetiltak)
1993	4 952	4 641	311	748	583	165
1994	4 843	4 267	576	782	515	267
1995	4 959	4 216	743	787	428	359
1996	4 902	3 981	921	824	408	416
1997	5 118	4 055	1 063	788	357	431

som hjelpetiltak registrerer vi en økning, fra vel 150 barn i 1993 til vel 400 i 1997.

1 100 flere barn mottok hjelpetiltak

Av de 22 500 barna som fikk hjelp fra barnevernet ved utgangen av fjoråret fikk langt de fleste – 17 750 barn – ett eller flere hjelpetiltak. Åtte av ti barn med hjelp fra barnevernet (79 prosent) mottok bare hjelpetiltak. I alt steg tallet på barn med hjelpetiltak fra vel 16 650 i 1996 til 17 750 ved utgangen av 1997, en

økning på 6,5 prosent. De hyppigst brukte hjelpetiltakene er fortsatt besøkshjem, støttekontakt og barnehage.

Store fylkesvise forskjeller

Det var 21 barnevernsklinter per 1 000 barn under 18 år ved utgangen av 1997 mot 20 i 1996. Hedmark og Østfold hadde høyest andel barnevernsklinter med henholdsvis 28 og 27 klinter per 1 000 barn. Telemark hadde 26, og deretter fulgte Nord-Trøndelag med 25 klinter per 1 000 barn. Lavest andel hadde Sogn og Fjordane og Akershus med 16 og Møre og Romsdal med 17 per 1 000 barn.

Barn 0-17 år med barnevernstiltak ved utgangen av året per 1 000 barn. Fylke. 1996 og 1997

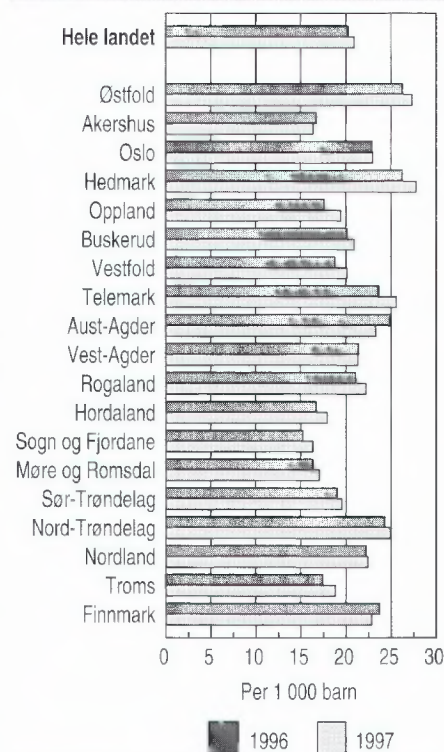

Om statistikken

Barnevernsstatistikken er en individstatistikk hvor det samles inn opplysninger om alle barn hvor det settes i gang undersøkelsessak i barnevernet, og barn som mottar tiltak etter lov om barnevernstjenester. Loven som trådte i kraft 1. januar 1993 gjelder for barn under 18 år, med mulighet til å forlenge tiltaket til barnet fyller 20 år, når det selv samtykker (i 1998 utvidet til 23 år). Ifølge loven kan barn nå plasseres utenfor hjemmet uten at fylkesnemnda treffer vedtak om omsorgsovertakelse. Samtlige kommuner har levert oppgaver for 1997. Kommuner som ved utgangen av 1997 hadde færre enn tre barn med tiltak er prikket ut (:) i tabell 3 og slått sammen med den største kommunen i sitt fylke.

Ny statistikk

Barnevern, 1997.

Statistikken utgis årlig i Ukens statistikk og Norges offisielle statistikk (NOS) Sosialstatistikk. Mer informasjon og e-post: trygve.kalve@ssb.no, tlf. 22 86 46 49, eller johanna.soroy@ssb.no, tlf. 22 86 46 41. Vedleggstabeller sidene: 3-4.

Opprettet avfallstabell på Internett

I forrige utgave av Ukens statistikk nummer 36 oppstod det feil i tabell nummer 2 til statistikken Kommunalt avfall, kildesortering og gebyrer, 1997. Den opprettede versjonen av tabellen er lagt ut på Internett.

Mer informasjon og e-post:

olav.skogesal@ssb.no, tlf. 62 88 51 65, eller julie.hass@ssb.no, tlf. 22 86 47 67.

Politiet anmelder mer

I 1997 var det i alt 481 305 registrerte anmeldere. For første gang stod foretak og politi bak over halvparten av alle anmeldelsene. I perioden fra 1993 til 1997 har antallet anmeldere steget med 24 prosent. Antall privatpersoner som har anmeldt et lovbrudd har imidlertid bare økt med 11 prosent.

I 1997 var det i nesten 105 000 tilfeller et foretak som hadde levert inn anmeldelsen, og over 137 000 lovbrudd hadde politiet anmeldt selv. Andre enn privatpersoner stod altså bak halvparten av anmeldelsene.

Statistisk sentralbyrå henter materiale fra politiets sentrale registrerings-system (STRASAK) til statistikken over anmeldte lovbrudd. Materialet

inneholder også informasjon om de som anmelder lovbrudd. Statistisk sentralbyrå har sammenlignbare tall tilbake til 1993, og dette tallmaterialet presenteres nå for første gang.

Kraftig økning i narkotika-anmeldelser

I perioden fra 1993 til 1997 økte antall anmeldelser i Norge med over 92 000, det vil si med 24 prosent.

Økningen fordelte seg imidlertid ikke jevnt på ulike kategorier av anmeldere. Økningen var størst for politiet som stod for 45 prosent flere anmeldelser i 1997 enn i 1993. For politiet var det spesielt narkotikalovbrudd som økte, fra under 14 000 anmeldelser i 1993 til nesten 35 000 i 1997. Anmeldelser fra foretak økte i samme tidsrom med 33 prosent. Dette betyr at privatpersoner utgjør en stadig mindre andel av de som anmelder, og i 1997 kom for første gang mindre enn halvparten av anmeldelsene fra privatpersoner.

Registrerte ofre, etter bosted 1997. Fylke. Per 1 000 innbyggere

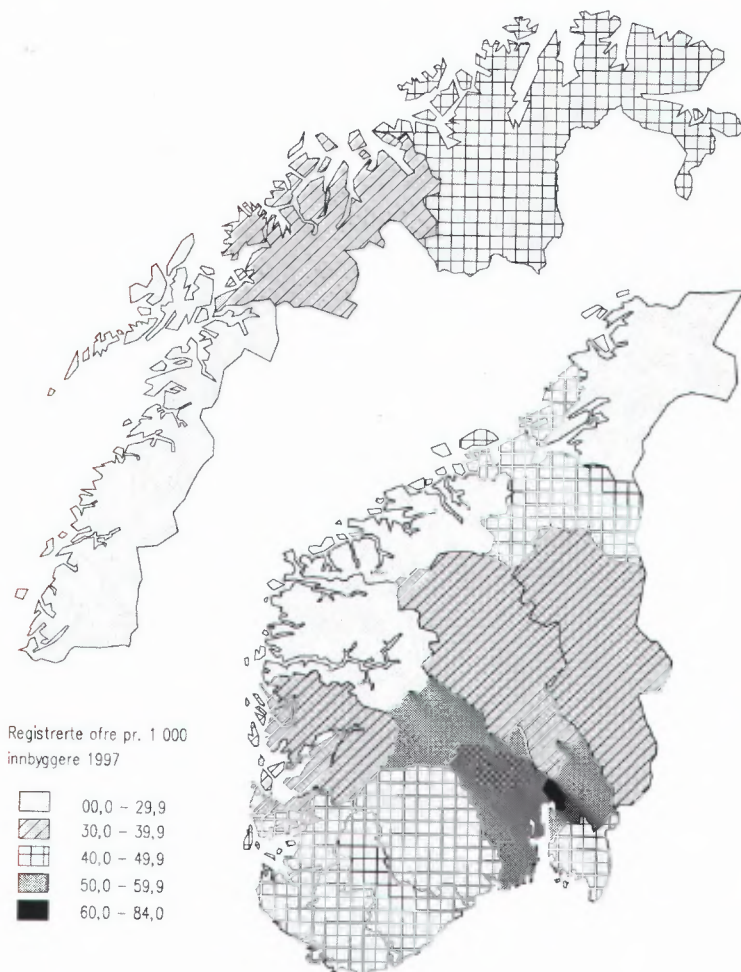

Stabile byggekostnader

Fra juli til august 1998 økte de totale byggekostnadene med 0,1 prosent, både for enebolig, rekkehus og boligblokk.

De totale materialkostnadene steg i samme periode også med 0,1 prosent for enebolig, rekkehus og boligblokk.

Fra august 1997 til august 1998 økte de totale byggekostnadene med

2,8 prosent for enebolig, 3 prosent for rekkehus og 3,1 prosent for boligblokk. De totale materialkostnadene steg i samme periode med 2,2 prosent for enebolig, 2,4 prosent for rekkehus og 2,8 prosent for boligblokk.

Om statistikken

Byggekostnadsindeksene måler prisutviklingen til innsatsfaktorene ved bygging av boliger. Indeksene blir også kalt faktorprisindekser eller "input"-prisindekser. Byggekostnadene blir ikke påvirket av endret produktivitet eller endringer i byggmesteren, entreprenøren eller installatøren sine fortjenestemarginer. Grunnlaget for utregningen er et utvalg på 180 representantvarer. I tillegg blir en del priser hentet fra andre prisstatistikker som Statistisk sentralbyrå produserer.

Oppgaver til utregning av indeksene blir hentet inn fra et utvalg på 320 bedrifter. De månedlige utregningene bygger på om lag 3 600 prisobservasjoner. Svarprosenten er normalt på 99.

Totalindeksen for byggekostnader er satt sammen av de tre indeksene for eneboliger, rekkehus og boligblokker. Vektene som er benyttet er kvadratmeter bruksareal for boliger satt i gang multiplisert med gjennomsnittlig pris i kroner per kvadratmeter bruksareal. Vektene blir endret hvert år.

Byggekostnadsindeks. 1978=100

	Endring i prosent		
	August 1998	Juli 1998- aug. 1998	Aug. 1997- aug. 1998
Byggekostnader totalt	261,0	0,1	2,9
Materialkostnader totalt	270,4	0,1	2,4
<i>Eneboliger av tre</i>			
Totalt	258,8	0,1	2,8
Materialer	266,7	0,1	2,2
<i>Rekkehus av tre</i>			
Totalt	264,9	0,1	3,0
Materialer	276,2	0,1	2,4
<i>Boligblokker</i>			
Totalt	265,1	0,1	3,1
Materialer	278,6	0,1	2,8

Ny statistikk

Byggekostnadsindeks, boliger, august 1998.

Statistikken utgis hver måned i Ukens statistikk og i månedsheftet Bygginfo. Mer informasjon og e-post: karin.solbakken@ssb.no, tlf. 62 88 54 33, eller lars.henrik.thingstad@ssb.no, tlf. 62 88 54 97.

økonomisk kriminalitet hadde en gjennomsnittsalder på 43 år.

Flest ofre rundt Oslofjorden

Oslo hadde flest ofre i forhold til befolkningen, med 84 ofre per 1 000

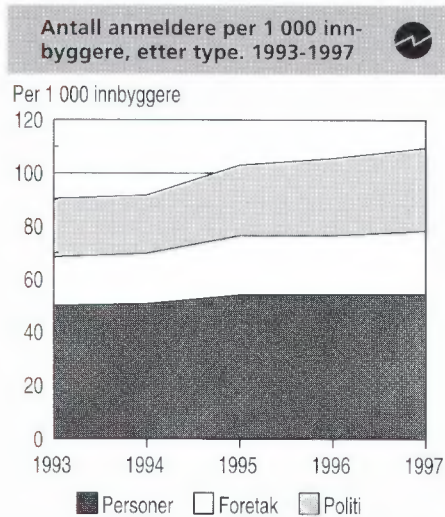

innbyggere. Deretter fulgte Vestfold og Akershus med henholdsvis 55 og 54 ofre per 1 000 innbyggere. Møre og Romsdal og Sogn og Fjordane hadde færrest ofre, med 23 og 24 ofre per 1 000 innbyggere. Den geografiske fordelingen varierer imidlertid mye med type lovbrudd. Kategorien "annen vinningskriminalitet" dominerer totaltallet med tre av fire ofre i denne kategorien. Finnmark kommer på topp når det gjelder voldslovbrudd og skadeverk,

Om statistikken

Grunnlaget for statistikken er materiale fra politiets sentrale registreringssystem, STRASAK. Statistikken omfatter alle lovbrudd politiet får kjennskap til gjennom egen virksomhet eller gjennom anmeldelser fra publikum.

med 6,6 og 4,2 ofre per 1 000 innbyggere. Sogn og Fjordane har relativt flest ofre for sedelighetslovbrudd med 1,6 ofre per 1 000 innbyggere. Her er det spesielt anmeldelser av pornografi som slår ut. Akershus og Sør-Trøndelag har relativt flest ofre for økonomisk kriminalitet, mens Østfold har flest ofre for arbeidsmiljøkriminalitet.

Ny statistikk

Registrerte anmeldere og kriminalitetsofre, 1993-1997.

En bredere presentasjon av statistikk over anmeldere og kriminalitetsofre for perioden 1993-1997, finnes i Samfunnsspeilet nr. 4/1998. Mer informasjon og e-post: arnt.even.hustad@ssb.no, tlf. 22 86 46 45, eller frants.gundersen@ssb.no, tlf. 22 86 45 43. Vedleggstabeller sidene: 11-16.

Ansatte kopierer mer enn studentene

Ansatte ved universiteter og høyskoler tar i gjennomsnitt flere kopier enn studentene. Men fordi det er langt flere studenter enn ansatte, er det likevel studentene som kopierer mest. Studentene står også for den høyeste andelen kopiert opphavsrettslig beskyttet materiale. Denne andelen er lavest hos ikke-vitenskapelig ansatte.

Det gjennomsnittlige årlige kopivolum per person er anslått til 2 027 A4-sider. Videre er det beregnet at hver person i gjennomsnitt har tatt kopi av 917 sider opphavsrettslig beskyttet materiale. Antall sider opphavsrettslig beskyttede originaler per kopiside kalles for den vernede andelen. Andelen vernet materiale blir dermed 45,3 prosent. Den metodiske usikkerheten knyttet til denne anslåtte andelen er mindre enn usikkerheten knyttet til det anslåtte kopivolumet.

Undersøkelsen tar for seg kopiering hos studenter og vitenskapelig og ikke-vitenskapelig ansatte ved uni-

versiteter og høyskoler. Utvalget omfatter elleve læresteder. I alt 1 904 personer deltok i undersøkelsen, og det ble registrert 202 063 kopisider.

Totalt 402,4 millioner kopier
Universitets- og høyskolesektoren består av 176 775 studenter, 11 909 stillinger for vitenskapelig ansatte og 9 790 stillinger for ikke-vitenskapelig ansatte, ifølge de siste tallene fra Norsk samfunnsvitenskapelig datatjeneste. Med utgangspunkt i disse tallene for størrelsen på populasjonen konkluderer undersøkelsen med at hele sektoren årlig forbruker et kopivolum på 402,4 millioner

A4-sider. Det er tatt kopi av 182,1 millioner sider opphavsrettslig beskyttet materiale. Kopier som studenter har tatt utenfor lærestedet er ikke regnet med.

Kopierer fra læreverker og fagbøker

Den absolutt største kategorien av materiale som kopieres har læreverker/fagbok som kilde, består av stofftypen lærebok/fagbok/sakbok og vitenskapelig tekst, samtidig som den er norsk originalutgivelse av opprinnelse. Materiale med disse kjennetegnene utgjør om lag halvparten av alt beskyttet materiale. Når en fordeler materialet utelukkende etter opprinnelse, utgjør norske originalutgivelser en andel på 60,6 prosent, mens andelen som har en ren utenlandsk opprinnelse er på 33,3 prosent.

Om statistikken

Undersøkelsen er gjennomført som en del av kopieringsavtalen mellom Kirke-, utdannings- og forskningsdepartementet og Kopinor. Den har hatt som mål å kartlegge kopiering ved universiteter og høyskoler. Den anslår et totalt årlig kopivolum og hvor mye som er opphavsrettslig beskyttet materiale. Resultatene omfatter kopiering for studenter og vitenskapelig og ikke-vitenskapelig ansatte fordelt på fire grupper av læresteder. Disse er alminnelige universiteter, teknisk-naturvitenskapelige universiteter og statlige og vitenskapelige høyskoler.

Undersøkelsen viser også hvordan det beskyttede materialet er fordelt på ulike kilde- og stofftyper. Kompendier som er forfattet ved lærestedet og ikke er utgitt i forlagsmessig form, er regnet som ikke beskyttet materiale. Kompendier eller deler av kompendier som består av kopier eller avskrift fra originalverk er kodet som beskyttet materiale. Ellers har vi ikke gått nærmere inn på hjemmelsgrunnet for kopieringen.

Det ble trukket ut elleve læresteder for høyere utdanning til å delta i undersøkelsen. Lærestedene ble valgt med tanke på at de skulle kunne gi et mest mulig representativt bilde av kopieringsvaner blant studenter og ansatte ved ulike studieretninger. Svarprosenten for studentene var på 50,2. For de ansatte var svarprosenten 65,6. Mange av respondentene vi ikke kom i kontakt med var trolig ikke lenger tilknyttet lærestedet, og skulle følgelig egentlig ikke vært med i beregningen av svarprosenten.

Det er knyttet metodisk usikkerhet til resultatene i undersøkelsen. Det er alltid en viss fare for at utvalget en trekker ikke gjenspeiler populasjonen på en god måte i forhold til variablene av interesse.

Ny statistikk

Kopiering ved universiteter og høyskoler, 1997.

Ytterligere detaljer er tilgjengelige i Notater 98/41 «Kopiering ved universiteter og høyskoler», som beskriver gjennomføringen av og resultater fra undersøkelsen. For mer informasjon og e-post:

li.chun.zhang@ssb.no, tlf. 22 86 44 78, eller dag.roll-hansen@ssb.no, tlf. 22 86 46 70.

Vedleggstabellene er publisert på den elektroniske utgaven av vedlegget til Ukens statistikk.

Sverige største utenlands- marked for norske lastebiler

60 prosent av godset som ble fraktet til utlandet med norske lastebiler i 1. halvår gikk til Sverige. Tyskland var det nest største mottakerlandet og mottok 9 prosent av godset. I alt fraktet norske biler vel 1 million tonn til utlandet i 1. halvår. Dette er 1,1 prosent mindre enn i 1. halvår i fjor.

Transportmønsteret var omtrent det samme ved frakt av importvarer med norske biler. 64 prosent kom fra Sverige og 8 prosent fra Tyskland.

I alt ble det fraktet 871 000 tonn til landet med norskregistrerte biler. Dette var 10,6 prosent mindre enn i 1. halvår 1997.

Transport av stykkgoods og andre bearbejdede varer utgjorde 38,8 prosent av eksporten og 48,7 prosent av importen. Frakt av denne varegruppen stod dermed for 43 prosent av de samlede utenlandstransportene med norske lastebiler 1. halvår i år.

Om statistikken

Undersøkelsen bygger på kjørerapporter fra et utvalg av norskregistrerte godsbiler i leietransport med nyttelast 3,5 tonn og over, som driver internasjonal transport. Utvalget trekkes kvartalsvis fra Vegdirektoratets register over bedrifter med fellesskapstillatelse for kjøring på utlandet. På grunnlag av utvalget beregnes totaltall for norske godsbilers kjøring i internasjonal godstransport. De beregnede tallene er beheftet med en viss statistisk usikkerhet, og resultatene må derfor tolkes med varsomhet.

Statistikken omfatter ikke biler i egentransport. Heller ikke lastebiler, varebiler og kombinerte biler med nyttelast under 3,5 tonn. Dette antas imidlertid å ha relativt liten betydning for vurderingen av det totale transportomfanget. Slik undersøkelsen er lagt opp er det dessuten vanskelig å fange opp kjøringen til norskregistrerte biler som er stasjonert i utlandet for et lenger tidsrom. Dette kan særlig ha betydning for vurderingen av omfanget av kabotasjetransporten. Kjøring som skjer direkte fra Norge til et land utenom EU fanges heller ikke opp.

Internasjonal transport: Omfatter kjøring til/fra Norge, det vil si hvor av eller pålesing skjer i Norge, transittrafikk samt tredjelands- og kabotasjekjøring. *Kabotasje:* Transport i et annet land enn der bilen er registrert. *Tredjelandskjøring:* Transport mellom to utland. *Transportmengde:* Brutovekten av det gods som blir transportert, medregnet emballasje. *Transportarbeid (tonnkilometer):* Transportmengden for én tur multiplisert med kjørt distanse. *Nyttelast:* Den maksimalt tillatte godsmengden bilen er registrert for.

Transportarbeidet

Transportarbeidet, medregnet den delen som ble utført i Norge ved utenlandstransportene, utgjorde i alt 1,5 milliarder tonnkilometer 1. halvår i år. Dette var 0,9 prosent mindre enn i 1. halvår i fjor. 35 prosent av transportarbeidet ble utført på turer til og fra Sverige og 12 prosent på turer til og fra Tyskland. Hele 95 prosent av transportarbeidet ble utført på turer til og fra EU-land.

Tredjelands- og kabotasjetransportene utgjorde bare 1,4 prosent av henholdsvis transportmengden og transportarbeidet i 1. halvår i år. I samme periode i fjor var andelene 1,1 og 2 prosent.

Kjørelengden

Den totale kjørelengden i Norge og utlandet i forbindelse med utenlandskjøring, var på vel 9 millioner mil i 1. halvår i år. Dette var 6,5 prosent mer enn i samme periode i 1997.

Transportmengde til og fra Norge med norske biler. 1. halvår 1996-1998. 1 000 tonn

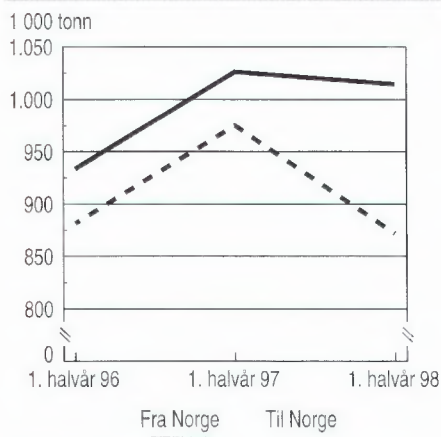

Transportarbeid utført på turer til og fra Norge med norske biler. 1. halvår 1996-1998. Millioner kroner

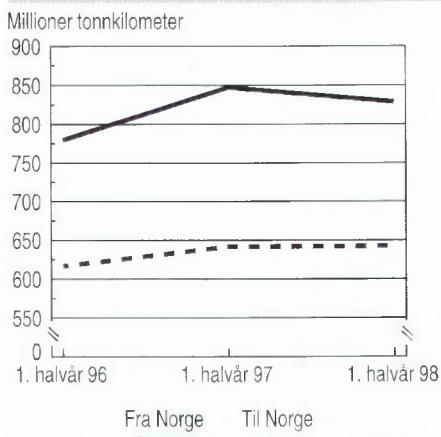

Ny statistikk

Lastebilundersøkelsen, 2. kvartal 1998. Internasjonale transporter.

Statistikken utgis hvert kvartal i Ukens statistikk. Hovedtall vil i tillegg bli publisert i Norges offisielle statistikk (NOS) Samferdselsstatistikk. Mer informasjon og e-post: asbjorn.willy.wethal@ssb.no, tlf. 62 88 54 15, eller elin.hellerud@ssb.no, tlf. 62 88 54 65. Vedleggstabeller sidene: 48-51.

Kraftig økning i elforbruket

Bruttoforbruket av elektrisk kraft var i juli 7 760 GWh. Det er en økning på hele 7,8 prosent fra samme måned i fjor. Hittil i år er forbruket 69 447 GWh, en økning på 4,9 prosent fra samme periode i fjor. I kraftintensiv industri var økningen på henholdsvis 9,1 og 7 prosent for de to periodene. Økningen i kraftforbruket må ses i sammenheng med stor aktivitet, lave elpriser og kjølig vær i Sør-Norge.

Forbruket i juli var det klart høyeste som er registrert for denne måneden. Det er nesten 6 prosent høyere enn den forrige rekorden i 1995. Det totale forbruket hittil i år på 69 447 GWh er også det høyeste som er registrert, men ikke mer enn 1,6 prosent over det tidligere høyeste nivået fra 1996. I tillegg til at det er stor aktivitet i økonomien, som er en viktig faktor for elforbruket, er det også lave priser på elektrisk kraft. Siden juli i fjor har prisen husholdningene i gjennomsnitt betaler for elektrisitet inkludert nettleie og avgifter falt med 6,3 prosent. Det viser tall fra konsumprisindeksen.

Spotprisen på elkraft, omsatt på den nordiske elbørsen Nord Pool ASA, var i juli i gjennomsnitt 6,9 øre per kilowatttime. I juli i fjor var den 8,8 øre. Elspot brukes ofte også som en prisreferanse for det øvrige elmarkedet. Selv om andelen elektrisitet som går til oppvarming er betydelig lavere om sommeren enn om vinteren, vil også den kjølige sommeren i Sør-Norge kunne ha innvirkning på elforbruket.

Kraftintensiv industri hadde i juli et forbruk av elektrisk kraft på 2 608 GWh, en økning på 9,1 prosent fra juli i fjor. Økningen var

Om statistikken

Bruttoforbruket innenlands fremkommer ved at total produksjon blir korrigert for import og eksport, eksklusive tap i linjenettet, pumpekraftforbruk og eget forbruk i kraftverkene. Tallene for import og eksport siste måned er foreløpige. Forbrukstall for kraftkrevende industri rapporteres særskilt.

Produksjon, forbruk og eksportoverskudd av elektrisk kraft per måned. GWh

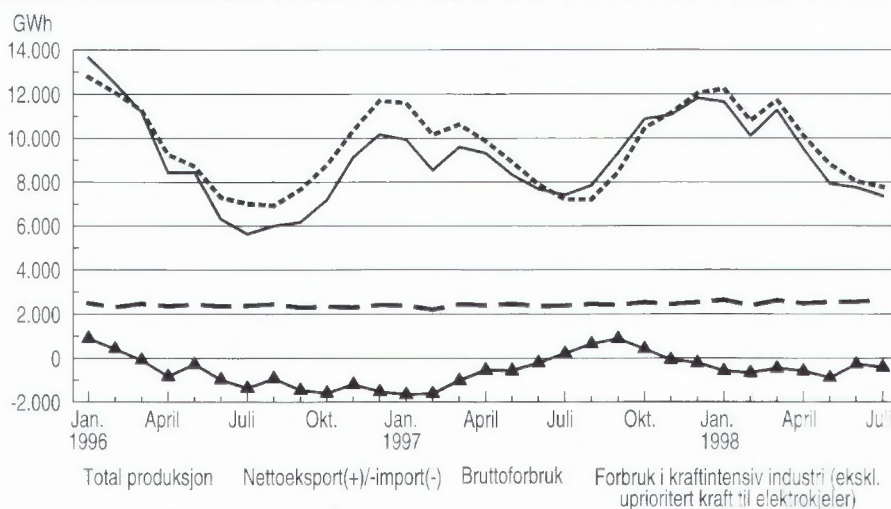

størst i produksjonen av jern, stål og ferrolegeringer. Her økte elforbruket fra 495 til 614 GWh. Det er en økning på hele 24 prosent. Hittil i år har det totale forbruket i denne delen av industrien økt med 11,3 prosent, mens økningen for hele den kraftkrevende industrien har vært 7 prosent.

Lav produksjon og fortsatt import

Total produksjon av elektrisk kraft var i juli 7 346 GWh. Det er 0,8 prosent lavere enn samme måned i fjor, og er blant de laveste nivåene på 1990-tallet. Hittil i år er produksjonen 65 533 GWh, en økning på 7,9 prosent fra samme periode året før. Da var produksjonen spesielt lav. Årets produksjon er den nest laveste på 1990-tallet for denne perioden. Utvekslingen av elektrisk kraft med utlandet gav en nettoimport i juli på 415 GWh, eller 5,4 prosent av bruttoforbruket i Norge. Det har vært nettoimport i alle de sju første

månedene i år. Hittil i år er nettoimporten 3 914 GWh, eller 5,6 prosent av bruttoforbruket. Fyllingsgraden i vannmagasinene er imidlertid høy. Mandag i uke 29 var fyllingsgraden 81,4 prosent av total magasinkapasitet. Det er 11,1 prosentpoeng mer enn medianen for uke 29 i perioden 1982-1991.

Ny statistikk

Månedlig elektrisitetsstatistikk, juli 1998.

Statistikken utarbeides i samarbeid med Nord Pool ASA og Norges vassdrags- og energiverk (NVE), og utgis månedlig i Ukens statistikk. Mer informasjon og e-post: pal.marius.bergh@ssb.no, tlf. 22 00 44 20, eller ann.christin.boeng@ssb.no, tlf. 22 86 47 43. Vedleggstabell side: 42.

Vedleggstabeller

Emne	Tabell	Side
03.03.10	Barnevern, 1997	
	Barn med barneverntiltak 31. desember, etter tiltak. Fylke 1987-1997	3
	Barn med barneverntiltak 31. desember, etter alder og tiltak. 1997	3
	Barn med barneverntiltak i løpet av året og ved utgangen av året, etter tiltak. 1997	4
03.05	Registrerte anmeldere og kriminalitetsofre, 1993-1997	
	Etterforskede lovbrudd, etter politiets avgjørelse og lovbruddstype	11
	Etterforskede lovbrudd, etter politiets avgjørelse. Politidistrikt	15
	Oppklaringsprosent for alle lovbrudd og for forbrytelsene. Politidistrikt. 1993-1997	16
07.02	Kulturstatistikk. Scenekunst, 1997	
	Framsyingar og besøkjande ved teater og opera. 1994-1997	17
	Turnéframsyingar og besøkjande ved teater og opera. 1994-1997	17
	Barne- og ungdomsframsyingar og besøkjande ved teater og opera. 1994-1997	18
	Tilsette ved teater og opera, etter stilling. 1994-1997	18
	Del som har vore på teater, musikal eller revy, opera eller operette og balett- eller danseframsyning, og tal på besøk i gjennomsnitt siste 12 månader, etter kjønn, alder og utdanning. 1994 og 1997	19
08.03.20	Detaljomsetningsindeksen, juli 1998	
	Detaljomsetning. Verdiindeks. 1995=100	20
	Detaljomsetning. Volumindeks. 1995=100	24
	Detaljomsetning. Volumindeks. Sesongjustert. 1995=100	26
08.03.20	Varekonsumindeks, juli 1998	
	Varekonsum. Volumindeks. 1995=10	28
08.04	Produksjonsindeks for industrien, juli 1998	
	Produksjonsindeks. 1995=100. Månedstall, etter næring og varetype. Sesongjustert	29
	Produksjonsindeks. 1995=100. Periodetall, etter næring og varetype. Sesongjustert	30
	Produksjonsindeks. 1995=100. Månedstall, etter næring og varetype. Ukekorrigert	31
	Produksjonsindeks. 1995=100. Periodetall, etter næring og varetype. Ukekorrigert	32
	Produksjonsindeks. 1995=100. Periodetall, etter næring og varetype. Råserier	33
	Produksjonsindeks. 1995=100. Månedstall, etter næring og varetype. Ukekorrigerte, sesongjusterte og Trendserier	34

Standardtegn i tabeller

Standardtegn i tabeller	Symbol
Tall kan ikke forekomme	.
Oppgave mangler	..
Oppgave mangler foreløpig	...
Tall kan ikke offentliggjøres	:
Null	-
Mindre enn 0,5 av den brukte enheten	0
Mindre enn 0,05 av den brukte enheten	0,0
Foreløpig tall	*
Brudd i den loddrette serien	-
Brudd i den vannrette serien	
Rettet siden forrige utgave	r
Desimalskilletegn	, (.)

Vedleggstabeller

Emne	Tabell	Side
10	Investeringsstatistikk. Industri, bergverksdrift og kraftforsyning, 3. kvartal 1998	
	Antatte og utførte investeringer. Industri, bergverksdrift og kraftforsyning. Millioner kroner og i prosent av faktiske investeringer	36
	Antatte investeringer, etter næring. Millioner kroner og endring i prosent	37
	Antatte og utførte investeringer per kvartal, etter næring. Millioner kroner og endring i prosent.	38
	Antatte og utførte investeringer. Industri. Millioner kroner og i prosent av faktiske investeringer	39
	Utførte investeringer per kvartal i industrien. Millioner kroner	40
	Antatte og utførte investeringer. Kraftforsyning. Millioner kroner og i prosent av faktiske investeringer	41
10.08.10	Månedlig elektrisitetsstatistikk, juli 1998	
	Produksjon, import, eksport og forbruk av elektrisk kraft. GWh. Foreløpige tall	42
10.11	Campingstatistikk, juli 1998	
	Campingplasser. Antall plasser og innekapasitet, etter måned og fylke. 1998	43
	Campingplasser. Overnattinger, etter gjestenes nasjonalitet og fylke. Juli 1998	43
	Campingplasser. Overnattinger, etter nasjonalitet og fylke. Januar-juli 1998	44
	Campingplasser. Overnattinger, etter overnattingmåte og fylke. Juli 1998	44
	Campingplasser. Overnattinger, etter overnattingsmåte og fylke. Januar-juli 1998	45
	Campingplasser. Overnattinger, etter overnattingsmåte og måned. 1998	45
10.11	Hyttegrendstatistikk, juli 1998	
	Hyttegrender og innekapasitet, etter måned og fylke. 1998	46
	Hyttegrender. Overnattinger, etter gjestenes nasjonalitet og fylke. Juli 1998	46
	Hyttegrender. Overnattinger, etter gjestenes nasjonalitet og fylke. Januar-juli 1998	47
10.12.20	Lastebilundersøkelsen, 2. kvartal 1998. Internasjonale transportere	
	Internasjonale transportere. Transportmengde, transportarbeid og kjøretøykilometer. Kvartal	48
	Internasjonale transportere. Transportmengde. Kvartal. 1 000 tonn	48
	Internasjonale transportere. Transportarbeid. Kvartal. Millioner tonnkilometer	48
	Internasjonale transportere fra Norge. Transportmengde og transportarbeid. Kvartal	49
	Internasjonale transportere til Norge. Transportmengde og transportarbeid. Kvartal	50
	Internasjonale transportere fra Norge. Transportmengde og transportarbeid, etter varegruppe. Kvartal	51
	Internasjonale transportere til Norge. Transportmengde og transportarbeid, etter varegruppe. Kvartal	51
10.13.10	Finansinstitusjoner, 2 kvartal 1998	
	Finansinstitusjoner. Balanse, etter finansobjekt. 30. juni 1998. Millioner kroner	52

Barnevern, 1997

Tabell 1. Barn med barneverntiltak 31. desember, etter tiltak. Fylke 1987-1997

Fylke	I alt	Omsorgstiltak				Hjelpe-tiltak	Barn med barneverntiltak pr. 1 000 barn 0-17 år
		I alt	Fosterhjem	Barnevernsinstitusjon	Andre omsorgs-tiltak		
1987	12 147	3 795	3 167	657	:	8 352 ¹	11,0
1988	12 475	4 112	3 408	732	:	8 363 ¹	11,3
1989	13 953	4 381	3 596	828	:	9 572 ¹	12,5
1990	15 337	4 836	3 948	939	:	10 502	14,1
1991	17 848	5 034	4 122	971	:	12 814 ¹	16,6
1992	19 590	7 351	5 072	1 036	1 243	12 239	18,4
1993	20 532	6 018	4 641	583	794	14 514	19,8
1994	20 699	5 350	4 267	515	568	15 349	19,9
1995	21 142	5 095	4 216	428	451	16 047	20,2
1996	21 505	4 845	3 981	408	456	16 660	20,2
1997	22 481	4 735	4 055	357	323	17 746	20,9
Østfold	1 521	333	302	17	14	1 188	27,3
Akershus	1 916	299	242	38	19	1 617	16,4
Oslo	2 352	614	520	49	45	1 738	23,0
Hedmark	1 140	156	142	7	7	984	27,8
Oppland	775	115	100	6	9	660	19,4
Buskerud	1 132	214	179	18	17	918	20,9
Vestfold	993	266	243	10	13	727	20,1
Telemark	981	215	195	14	6	766	25,6
Aust-Agder	597	127	104	13	10	470	23,3
Vest-Agder	864	208	174	14	20	656	21,3
Rogaland	2 238	510	435	45	30	1 728	22,2
Hordaland	1 978	411	375	24	12	1 567	17,9
Sogn og Fjordane	451	65	56	6	3	386	16,3
Møre og Romsdal	1 029	186	130	22	34	843	17,0
Sør-Trøndelag	1 230	322	255	28	39	908	19,5
Nord-Trøndelag	792	148	136	9	3	644	24,9
Nordland	1 326	258	229	19	10	1 068	22,4
Troms	713	166	131	8	27	547	18,8
Finnmark	453	122	107	10	5	331	22,8

¹ Medregnet barn med uoppgitt tiltak.

Tabell 2. Barn med barneverntiltak 31. desember, etter alder og tiltak. 1997

Tiltak 31. desember	I alt	-2	3-6	7-13	14-17	18-19	Uoppgitt
I alt ¹	22 481	1 770	5 290	9 010	5 496	907	8
Økonomisk stønad	3 723	196	686	1 414	1 170	256	1
Barnehage	3 602	710	2 745	146	-	-	1
Støttekontakt	3 787	70	321	2 113	1 181	101	1
Tilsyn	2 150	208	421	901	542	78	-
Besøkshjem/avlastningshjem	5 814	477	1 618	2 914	733	70	2
Hjemkonsulent/avlastning i hjemmet	1 204	174	332	502	183	12	1
Avlastningsinstitusjon	106	4	18	61	20	3	-
Fritidsaktiviteter	1 509	7	181	990	299	32	-
Utdanning/arbeid	145	-	3	21	92	29	-
Bolig	204	6	4	5	102	87	-
Foreldre-/barn plasser (inkl. mødre hjem)	124	56	42	15	8	3	-
Medisinsk undersøkelse og behandling	90	5	14	42	25	4	-
Behandling av barn med særlige behandlings- og opplæringsbehov	170	3	14	58	85	10	-
Beredskapshjem	244	55	43	67	75	4	-
Fosterhjem i alt	5 118	251	726	2 213	1 562	366	-
Fosterhjem (utenom familien)	2 968	146	430	1 253	903	236	-
Fosterhjem (familie plassering)	887	37	124	367	286	73	-
Forsterket fosterhjem	1 263	68	172	593	373	57	-
Barnevernsinstitusjon	788	8	25	141	526	88	-
Bo-/arbeidskollektiv	93	2	-	2	65	24	-
Rusmiddel institusjon	82	7	4	8	42	21	-
Barne- og ungdomspsykiatrisk institusjon	59	1	1	27	28	2	-
Psykiatrisk institusjon/avdeling	22	2	1	5	13	1	-
Andre tiltak	5 338	382	1 009	2 265	1 492	187	3

¹ Hvert barn kan ha flere tiltak. Summen av tiltak er derfor større enn barn i alt.

Barnevern, 1997

Tabell 3. Barn med barneverntiltak i løpet av året og ved utgangen av året, etter tiltak. 1997

Fylke/kommune	I løpet av året			Ved utgangen av året			Barn med tiltak pr. 31.12. pr. 1 000 barn 0-17 år
	I alt	Omsorgs-tiltak	Hjelpe-tiltak	I alt	Omsorgs-tiltak	Hjelpe-tiltak	
Hele landet	29 584	5 643	23 941	22 481	4 735	17 746	20,9
Østfold i alt	1 953	398	1 555	1 521	333	1 188	27,3
Halden	190	24	166	145	21	124	24,7
Moss	270	56	214	194	45	149	34,5
Sarpsborg	337	104	233	267	81	186	25,4
Fredrikstad	477	111	366	381	95	286	25,7
Hvaler	21	-	21	15	-	15	19,3
Aremark	:	:	:	:	:	:	0,0
Marker	21	5	16	15	5	10	20,7
Rømskog	:	:	:	:	:	:	7,5
Trøgstad	45	2	43	40	2	38	37,1
Spydeberg	42	8	34	40	8	32	33,6
Askim	123	20	103	101	18	83	31,3
Eidsberg	96	17	79	80	14	66	36,6
Skiptvet	27	5	22	23	4	19	29,8
Rakkestad	62	13	49	52	11	41	31,4
Råde	31	1	30	13	-	13	7,8
Rygge	137	22	115	95	19	76	30,0
Våler	33	4	29	27	4	23	26,9
Hobøl	41	6	35	33	6	27	31,4
Akershus i alt	2 514	364	2 150	1 916	299	1 617	16,4
Vestby	90	19	71	68	19	49	21,9
Ski	151	17	134	119	16	103	18,0
Ås	68	14	54	45	11	34	13,9
Frogn	77	15	62	41	8	33	12,4
Nesodden	76	14	62	48	9	39	10,7
Oppegård	99	7	92	90	7	83	15,0
Bærum	610	80	530	488	70	418	18,7
Asker	228	30	198	165	21	144	12,6
Aurskog-Høland	46	5	41	45	3	42	14,4
Sørum	76	9	67	62	8	54	19,7
Fet	58	5	53	50	4	46	21,8
Rælingen	77	14	63	68	13	55	19,2
Enebakk	28	8	20	24	8	16	11,0
Lørenskog	134	18	116	93	13	80	12,7
Skedsmo	178	35	143	123	33	90	14,1
Nittedal	107	15	92	89	13	76	18,5
Gjerdrum	13	-	13	6	-	6	5,3
Ullensaker	115	17	98	78	11	67	17,0
Nes	80	21	59	75	19	56	19,8
Eidsvoll	130	17	113	92	10	82	24,0
Nannestad	54	4	50	36	3	33	17,4
Hurdal	19	-	19	11	-	11	18,0
Oslo i alt	3 017	710	2 307	2 352	614	1 738	23,0
Bygdøy-Frogner	69	12	57	53	5	48	19,3
Uranienborg-Majorstua	62	20	42	44	18	26	20,1
St.Hanshaugen-Ullevål	140	19	121	114	18	96	32,9
Sagene-Torshov	238	82	156	178	74	104	53,2
Grünerløkka-Sofienberg	216	43	173	162	39	123	38,4
Gamle Oslo	330	62	268	246	51	195	47,3
Ekeberg-Bekkelaget	64	14	50	37	10	27	10,7
Nordstrand	47	4	43	33	-	33	8,2
Søndre Nordstrand	252	75	177	217	72	145	21,4
Lambertseter	52	10	42	42	8	34	25,7
Bøler	45	20	25	37	17	20	13,9
Manglerud	71	19	52	56	17	39	23,2
Østensjø	92	19	73	75	19	56	23,0
Helsfyr-Sinsen	174	41	133	132	35	97	42,0
Hellerud	97	23	74	72	20	52	22,7
Furusset	206	69	137	183	58	125	22,1
Stovner	233	49	184	189	43	146	38,2
Romsås	95	16	79	77	14	63	42,8
Grorud	94	35	59	69	26	43	19,5
Bjerke	125	28	97	94	25	69	21,5
Grefsen-Kjelsås	61	10	51	57	9	48	13,8
Sogn	30	5	25	20	5	15	5,9
Vinderen	36	4	32	32	4	28	6,3
Røa	55	12	43	41	8	33	8,3
Ullern	89	14	75	55	14	41	9,4
Innvandreretaten	44	5	39	37	5	32	

Barnevern, 1997

Tabell 3 (forts.). Barn med barneverntiltak i løpet av året og ved utgangen av året, etter tiltak. 1997

Fylke/kommune	I løpet av året			Ved utgangen av året			Barn med tiltak pr. 31.12. pr. 1 000 barn 0-17 år
	I alt	Omsorgs-tiltak	Hjelpe-tiltak	I alt	Omsorgs-tiltak	Hjelpe-tiltak	
Hedmark i alt	1 482	190	1 292	1 140	156	984	27,8
Kongsvinger	190	30	160	169	23	146	45,8
Hamar	174	26	148	126	26	100	23,3
Ringsaker	271	30	241	187	22	165	24,5
Løten	54	5	49	46	5	41	27,5
Stange	144	12	132	108	6	102	25,8
Nord-Odal	47	7	40	32	4	28	32,9
Sør-Odal	41	11	30	30	10	20	18,7
Eidskog	48	6	42	39	6	33	29,7
Grue	39	1	38	37	1	36	36,4
Åsnes	35	8	27	25	4	21	13,2
Våler	30	5	25	19	4	15	23,5
Elverum	147	30	117	123	27	96	30,9
Trysil	50	4	46	42	4	38	27,6
Åmot	40	3	37	26	2	24	30,0
Stor-Elvdal	33	-	33	24	-	24	38,9
Rendalen	12	4	8	12	4	8	28,4
Engerdal	12	-	12	4	-	4	12,1
Tolga	16	2	14	14	2	12	29,0
Tynset	46	4	42	37	4	33	28,1
Alvdal	22	1	21	20	1	19	34,6
Folldal	16	1	15	12	1	11	31,0
Os	15	-	15	8	-	8	13,9
Oppland i alt	1 041	137	904	775	115	660	19,4
Lillehammer	112	18	94	75	12	63	13,7
Gjøvik	166	18	148	122	16	106	21,9
Dovre	11	-	11	4	-	4	7,0
Lesja	4	-	4	4	-	4	7,7
Skjåk	12	4	8	8	-	8	16,7
Lom	36	1	35	25	-	25	45,0
Vågå	26	-	26	14	-	14	17,1
Nord-Fron	34	2	32	26	2	24	21,5
Sel	41	3	38	33	3	30	23,8
Sør-Fron	9	1	8	5	1	4	4,2
Ringebru	25	5	20	19	5	14	19,0
Øyer	13	2	11	10	2	8	8,5
Gausdal	19	3	16	17	3	14	12,7
Østre Toten	63	13	50	57	11	46	18,1
Vestre Toten	84	12	72	56	9	47	20,2
Jevnaker	61	13	48	52	12	40	36,7
Lunner	63	5	58	51	4	47	24,3
Gran	73	11	62	57	11	46	20,8
Søndre Land	40	10	30	36	10	26	28,3
Nordre Land	48	7	41	43	6	37	26,8
Sør-Aurdal	31	2	29	17	2	15	22,6
Etnedal	8	-	8	6	-	6	20,7
Nord-Aurdal	35	6	29	22	6	16	16,3
Vestre Slidre	12	1	11	5	-	5	10,2
Øystre Slidre	10	-	10	8	-	8	11,8
Vang	5	-	5	3	-	3	7,9
Buskerud i alt	1 504	255	1 249	1 132	214	918	20,9
Drammen	361	73	288	268	60	208	22,5
Kongsberg	133	29	104	90	24	66	18,5
Ringerike	160	28	132	145	26	119	23,5
Hole	27	4	23	24	4	20	22,4
Flå	9	1	8	3	-	3	14,2
Nes	19	-	19	13	-	13	16,3
Gol	26	9	17	21	8	13	21,8
Hemsedal	14	1	13	13	1	12	30,2
Ål	37	5	32	19	3	16	17,5
Hol	39	5	34	33	4	29	32,6
Sigdal	34	-	34	25	-	25	32,1
Krødsherad	31	3	28	24	3	21	50,0
Modum	93	8	85	62	6	56	23,6
Øvre Eiker	77	16	61	65	9	56	18,7
Nedre Eiker	169	26	143	135	25	110	25,4
Lier	123	27	96	80	22	58	14,8
Røyken	74	7	67	50	6	44	12,3
Hurum	51	9	42	42	9	33	22,7
Flesberg	12	1	11	7	1	6	10,7
Rollag	6	-	6	4	-	4	9,5
Nore og Uvdal	9	3	6	9	3	6	14,1

Barnevern, 1997

Tabell 3 (forts.). Barn med barneverntiltak i løpet av året og ved utgangen av året, etter tiltak. 1997

Fylke/kommune	I løpet av året			Ved utgangen av året			Barn med tiltak pr. 31.12. pr. 1 000 barn 0-17 år
	I alt	Omsorgs-tiltak	Hjelpe-tiltak	I alt	Omsorgs-tiltak	Hjelpe-tiltak	
Vestfold i alt	1 461	334	1 127	993	266	727	20,1
Borre	160	30	130	130	25	105	23,8
Holmestrand	93	33	60	73	30	43	34,7
Tønsberg	208	83	125	139	61	78	18,3
Sandefjord	212	52	160	138	47	91	15,7
Larvik	335	64	271	235	42	193	25,0
Svelvik	34	6	28	18	3	15	12,0
Sande	125	14	111	67	13	54	37,1
Hof	17	5	12	15	4	11	23,5
Våle	9	1	8	8	1	7	6,6
Ramnes	25	4	21	20	4	16	20,2
Andebu	16	5	11	15	3	12	11,6
Stokke	62	13	49	36	13	23	14,2
Nøtterøy	117	21	96	76	18	58	16,5
Tjøme	33	3	30	14	2	12	13,3
Lardal	15	-	15	9	-	9	18,3
Telemark i alt	1 325	254	1 071	981	215	766	25,6
Porsgrunn	203	58	145	124	53	71	17,1
Skien	518	86	432	405	71	334	35,0
Notodden	74	19	55	62	18	44	23,6
Siljan	16	2	14	12	2	10	20,2
Bamble	104	16	88	85	12	73	22,7
Kragerø	96	14	82	69	12	57	28,4
Drangedal	14	4	10	7	4	3	7,9
Nome	65	16	49	44	10	34	30,3
Bø	26	9	17	22	8	14	19,9
Sauherad	31	4	27	18	2	16	16,2
Tinn	62	8	54	42	5	37	27,4
Hjartdal	6	2	4	5	2	3	13,7
Seljord	11	4	7	10	4	6	14,0
Kviteseid	26	1	25	16	1	15	26,5
Nissedal	19	4	15	17	4	13	48,6
Fyresdal	5	-	5	5	-	5	16,4
Tokke	23	2	21	15	2	13	24,4
Vinje	26	5	21	23	5	18	24,1
Aust-Agder i alt	822	159	663	597	127	470	23,3
Risør	51	5	46	48	3	45	30,9
Grimstad	143	34	109	114	28	86	24,4
Arendal	313	73	240	207	58	149	21,6
Gjerstad	15	4	11	15	3	12	24,6
Vegårshei	3	-	3	3	-	3	6,3
Tvedestrand	71	7	64	55	5	50	38,2
Froland	68	6	62	55	6	49	44,3
Lillesand	48	17	31	37	13	24	16,2
Birkenes	23	6	17	10	4	6	6,9
Åmli	16	1	15	7	1	6	15,6
Iveland	16	2	14	7	2	5	17,5
Evje og Hornnes	34	1	33	21	1	20	26,3
Bygland	11	-	11	8	-	8	28,6
Valle	3	-	3	3	-	3	6,3
Bykle	7	3	4	7	3	4	31,7
Vest-Agder i alt	1 200	254	946	864	208	656	21,3
Kristiansand	527	127	400	372	103	269	20,2
Mandal	90	30	60	60	25	35	17,5
Farsund	55	16	39	37	14	23	15,3
Flekkefjord	95	11	84	57	9	48	26,1
Vennesla	90	23	67	66	20	46	19,4
Songdalen	48	8	40	45	5	40	27,6
Søgne	82	14	68	53	8	45	21,2
Marnardal	23	1	22	19	1	18	31,1
Åseral	8	1	7	8	1	7	37,7
Audnedal	7	3	4	5	2	3	12,3
Lindesnes	30	5	25	30	5	25	25,4
Lyngdal	81	9	72	66	9	57	34,4
Hægebostad	10	-	10	7	-	7	17,7
Kvinesdal	48	4	44	35	4	31	25,2
Sirdal	6	2	4	4	2	2	9,6

Barnevern, 1997

Tabell 3 (forts.). Barn med barneverntiltak i løpet av året og ved utgangen av året, etter tiltak. 1997

Fylke/kommune	I løpet av året			Ved utgangen av året			Barn med tiltak pr. 31.12. barn 0-17 år
	I alt	Omsorgs-tiltak	Hjelpe-tiltak	I alt	Omsorgs-tiltak	Hjelpe-tiltak	
Rogaland i alt	2 894	591	2 303	2 238	510	1 728	22,2
Eigersund	87	13	74	66	12	54	18,4
Sandnes	277	58	219	205	54	151	13,4
Stavanger	1 081	245	836	850	211	639	31,2
Haugesund	239	75	164	186	67	119	26,9
Sokndal	21	5	16	12	4	8	13,4
Lund	6	-	6	3	-	3	2,3
Bjerkreim	11	-	11	11	-	11	15,4
Hå	94	11	83	84	11	73	20,9
Klepp	92	22	70	77	20	57	18,8
Time	117	22	95	68	15	53	17,4
Gjesdal	95	7	88	69	6	63	24,8
Sola	179	20	159	126	18	108	22,3
Randaberg	85	12	73	75	10	65	28,3
Forsand	6	-	6	6	-	6	22,1
Strand	79	16	63	69	13	56	23,8
Hjelmeland	17	2	15	14	2	12	19,6
Suldal	23	3	20	23	2	21	21,9
Sauda	36	3	33	28	3	25	20,2
Finnøy	23	1	22	21	1	20	25,3
Rennesøy	9	-	9	9	-	9	10,6
Kvitsøy	4	-	4	:	:	:	15,2
Bokn	3	-	3	3	-	3	15,5
Tysvær	56	9	47	45	7	38	17,6
Karmøy	234	63	171	171	50	121	16,9
Utsira	:	:	:	:	:	:	17,9
Vindafjord	20	4	16	17	4	13	12,5
Hordaland i alt	2 649	519	2 130	1 978	411	1 567	17,9
Bergen	1 586	385	1 201	1 228	298	930	22,4
Etne	30	5	25	23	4	19	22,7
Ølen	22	2	20	20	1	19	22,7
Sveio	20	3	17	14	3	11	10,1
Bømlo	25	-	25	16	-	16	5,2
Stord	53	12	41	38	11	27	8,2
Fitjar	7	2	5	5	2	3	6,1
Tysnes	17	4	13	15	4	11	20,2
Kvinnherad	107	10	97	70	9	61	20,0
Jondal	:	:	:	:	:	:	0,0
Odda	80	10	70	59	8	51	32,9
Ullensvang	12	1	11	9	1	8	10,8
Eidfjord	9	-	9	9	-	9	33,0
Ulvik	:	:	:	:	:	:	0,0
Granvin	:	:	:	:	:	:	0,0
Voss	75	3	72	61	2	59	19,2
Kvam	37	4	33	24	3	21	11,4
Fusa	15	4	11	14	4	10	16,2
Samnanger	10	3	7	9	2	7	14,2
Os	85	11	74	54	9	45	13,9
Austevoll	14	7	7	12	7	5	9,7
Sund	38	2	36	32	2	30	22,1
Fjell	64	8	56	36	8	28	6,7
Askøy	89	13	76	55	9	46	10,1
Vaksdal	13	2	11	11	2	9	10,3
Modalen	:	:	:	:	:	:	11,1
Osterøy	47	4	43	34	3	31	16,6
Meland	20	4	16	13	4	9	7,9
Øygarden	28	1	27	12	-	12	11,6
Radøy	54	4	50	36	3	33	29,8
Lindås	61	12	49	46	9	37	13,3
Austrheim	12	-	12	9	-	9	15,0
Fedje	:	:	:	:	:	:	13,1
Masfjorden	19	3	16	14	3	11	29,7

Barnevern, 1997

Tabell 3 (forts.). Barn med barneverntiltak i løpet av året og ved utgangen av året, etter tiltak. 1997

Fylke/kommune	I løpet av året			Ved utgangen av året			Barn med tiltak pr. 31.12. pr. 1 000 barn 0-17 år
	I alt	Omsorgs-tiltak	Hjelpe-tiltak	I alt	Omsorgs-tiltak	Hjelpe-tiltak	
Sogn og Fjordane i alt	619	73	546	451	65	386	16,3
Flora	42	15	27	35	13	22	11,2
Gulen	11	2	9	9	2	7	14,4
Solund	:	:	:	:	:	:	4,2
Hyllestad	13	2	11	6	2	4	16,3
Høyanger	32	2	30	20	2	18	18,2
Vik	20	2	18	17	2	15	24,7
Balestrand	14	5	9	10	4	6	20,7
Leikanger	16	2	14	11	1	10	18,3
Sogndal	64	-	64	36	-	36	21,0
Aurland	3	-	3	3	-	3	7,1
Lærdal	17	3	14	10	2	8	19,2
Årdal	24	3	21	16	3	13	12,8
Luster	15	1	14	10	1	9	7,9
Askvoll	27	2	25	19	2	17	22,8
Fjaler	28	2	26	26	2	24	32,6
Gaular	13	-	13	10	-	10	13,4
Jølster	16	1	15	9	1	8	12,4
Førde	43	8	35	38	6	32	11,8
Naustdal	18	1	17	16	1	15	22,6
Bremanger	30	6	24	30	6	24	33,3
Vågsøy	54	4	50	42	4	38	27,1
Selje	17	8	9	15	7	8	18,1
Eid	42	1	41	28	1	27	17,9
Hornindal	:	:	:	:	:	:	3,1
Gloppen	25	1	24	15	1	14	10,3
Stryn	35	2	33	20	2	18	11,9
Møre og Romsdal i alt	1 448	230	1 218	1 029	186	843	17,0
Molde	122	14	108	63	12	51	10,7
Kristiansund	128	34	94	102	32	70	29,1
Ålesund	218	54	164	148	33	115	15,9
Vanylven	16	-	16	11	-	11	10,1
Sande	19	2	17	15	2	13	20,2
Herøy	66	7	59	44	6	38	21,1
Ulstein	28	13	15	19	7	12	10,8
Hareid	33	4	29	25	3	22	19,5
Volda	42	10	32	29	9	20	13,9
Ørsta	62	5	57	42	5	37	15,0
Ørskog	21	-	21	17	-	17	32,7
Norddal	17	4	13	10	4	6	21,1
Stranda	11	-	11	3	-	3	2,8
Stordal	4	-	4	:	:	:	0,0
Sykkylven	29	3	26	17	1	16	8,9
Skodje	8	-	8	7	-	7	7,1
Sula	46	4	42	42	3	39	21,9
Giske	24	7	17	18	7	11	10,5
Haram	67	6	61	36	5	31	16,8
Vestnes	46	7	39	40	7	33	23,6
Rauma	23	7	16	20	5	15	10,1
Nesset	23	2	21	19	1	18	23,4
Midsund	6	-	6	6	-	6	13,3
Sandøy	11	1	10	9	1	8	28,1
Aukra	11	1	10	11	1	10	15,0
Fræna	82	2	80	60	2	58	24,3
Eide	28	2	26	20	2	18	24,9
Averøy	24	13	11	23	13	10	17,4
Frei	60	2	58	43	2	41	28,7
Gjemnes	20	2	18	14	2	12	22,2
Tingvoll	20	6	14	13	4	9	16,7
Sunndal	44	5	39	28	5	23	16,3
Surnadal	23	4	19	23	4	19	16,0
Rindal	14	-	14	11	-	11	23,3
Aure	12	3	9	9	3	6	14,3
Halsa	13	3	10	11	2	9	24,6
Tustna	8	-	8	4	-	4	15,3
Smøla	19	3	16	17	3	14	28,3

Barnevern, 1997

Tabell 3 (forts.). Barn med barneverntiltak i løpet av året og ved utgangen av året, etter tiltak. 1997

Fylke/kommune	I løpet av året			Ved utgangen av året			Barn med tiltak pr. 31.12. pr. 1 000 barn 0-17 år
	I alt	Omsorgs-tiltak	Hjelpe-tiltak	I alt	Omsorgs-tiltak	Hjelpe-tiltak	
Sør-Trøndelag i alt	1 742	391	1 351	1 230	322	908	19,5
Trondheim	994	281	713	699	227	472	19,9
Hemne	14	1	13	7	-	7	6,6
Snillfjord	:	:	:	:	:	:	7,8
Hitra	44	9	35	30	7	23	30,9
Frøya	21	8	13	20	8	12	22,0
Ørland	55	2	53	43	1	42	33,5
Agdenes	9	3	6	7	3	4	16,0
Rissa	57	7	50	34	6	28	21,9
Bjugn	44	5	39	32	4	28	28,2
Åfjord	20	5	15	14	5	9	17,5
Roan	11	2	9	7	1	6	23,5
Osen	12	1	11	5	1	4	18,3
Oppdal	30	4	26	21	3	18	13,6
Rennebu	27	-	27	20	-	20	32,3
Meldal	35	5	30	18	5	13	22,0
Orkdal	71	12	59	52	11	41	21,8
Røros	30	-	30	23	-	23	17,7
Holtålen	4	-	4	3	-	3	6,9
Midtre Gauldal	41	13	28	34	12	22	25,0
Melhus	70	5	65	45	4	41	12,9
Skaun	43	2	41	28	1	27	18,0
Klæbu	44	9	35	30	7	23	20,6
Malvik	43	14	29	39	13	26	13,1
Selbu	20	2	18	16	2	14	18,0
Tydal	3	1	2	3	1	2	12,8
Nord-Trøndelag i alt	1 086	162	924	792	148	644	24,9
Steinkjer	153	24	129	134	22	112	27,5
Namsos	82	14	68	61	10	51	19,9
Meråker	18	-	18	10	-	10	14,6
Stjørdal	115	17	98	84	15	69	18,6
Frosta	22	3	19	14	2	12	23,6
Leksvik	35	7	28	19	7	12	22,9
Levanger	138	29	109	101	28	73	20,9
Verdal	186	25	161	127	24	103	36,1
Mosvik	8	1	7	6	1	5	24,4
Verran	25	7	18	19	7	12	30,5
Namdalseid	31	4	27	21	3	18	47,3
Inderøy	55	4	51	38	4	34	25,7
Snåsa	27	-	27	25	-	25	41,3
Lierne	15	-	15	14	-	14	36,2
Røyrvik	4	-	4	3	-	3	17,5
Namsskogan	10	-	10	3	-	3	14,6
Grong	40	5	35	28	5	23	48,5
Høylandet	5	1	4	3	1	2	10,2
Overhalla	23	4	19	15	4	11	16,5
Fosnes	3	-	3	3	-	3	14,9
Flatanger	13	2	11	5	2	3	16,0
Vikna	33	6	27	24	5	19	26,0
Nærøy	41	9	32	32	8	24	21,9
Leka	4	-	4	3	-	3	18,3
Nordland i alt	1 834	316	1 518	1 326	258	1 068	22,4
Bodø	255	75	180	192	66	126	18,2
Narvik	77	22	55	65	19	46	14,7
Bindal	20	6	14	15	5	10	28,2
Sømna	21	3	18	18	2	16	32,3
Brønnøy	63	18	45	52	17	35	26,7
Vega	18	2	16	18	2	16	54,9
Vevelstad	:	:	:	:	:	:	0,0
Herøy	22	2	20	14	2	12	30,8
Alstahaug	97	11	86	72	11	61	39,1
Leirfjord	8	-	8	5	-	5	8,2
Vefsn	63	13	50	53	12	41	16,0
Grane	11	1	10	10	1	9	26,3
Hattfjelldal	12	3	9	8	3	5	22,6
Dønna	14	3	11	10	3	7	26,9
Nesna	6	-	6	6	-	6	12,1
Hemnes	35	9	26	29	5	24	25,3
Rana	258	36	222	169	28	141	27,2
Lurøy	9	-	9	7	-	7	13,5
Træna	5	1	4	:	:	:	8,8

Barnevern, 1997

Tabell 3 (forts.). Barn med barneverntiltak i løpet av året og ved utgangen av året, etter tiltak. 1997

Fylke/kommune	I løpet av året			Ved utgangen av året			Barn med tiltak pr. 31.12. pr. 1 000 barn 0-17 år
	I alt	Omsorgs-tiltak	Hjelpe-tiltak	I alt	Omsorgs-tiltak	Hjelpe-tiltak	
Rødøy	7	-	7	6	-	6	13,5
Meløy	50	7	43	46	6	40	25,5
Gildeskål	31	6	25	26	4	22	43,2
Beiarn	6	1	5	5	1	4	15,9
Saltdal	43	9	34	31	5	26	25,3
Fauske	74	12	62	55	10	45	22,8
Skjerstad	11	-	11	8	-	8	29,5
Sørfold	13	4	9	11	3	8	19,6
Steigen	12	-	12	9	-	9	11,9
Hamarøy	20	-	20	15	-	15	29,6
Tysfjord	24	3	21	18	2	16	33,5
Lødingen	25	2	23	12	2	10	20,9
Tjeldsund	8	1	7	5	-	5	12,9
Evenes	6	1	5	6	1	5	19,8
Ballangen	19	7	12	9	6	3	12,2
Røst	:	:	:	:	:	:	0,0
Værøy	4	-	4	3	-	3	15,2
Flakstad	7	1	6	6	1	5	11,8
Vestvågøy	72	7	65	44	5	39	16,1
Vågan	83	10	73	54	9	45	24,8
Hadsel	95	11	84	53	6	47	25,6
Bø	35	5	30	28	1	27	42,7
Øksnes	46	6	40	33	5	28	26,3
Sortland	91	9	82	61	8	53	27,2
Andøy	49	8	41	36	6	30	26,9
Moskenes	9	1	8	3	1	2	9,8
Troms i alt	957	196	761	713	166	547	18,8
Harstad	103	18	85	67	17	50	11,4
Tromsø	375	118	257	298	96	202	19,3
Kvæfjord	21	3	18	13	2	11	14,7
Skånland	13	3	10	12	2	10	15,9
Bjarkøy	:	:	:	:	:	:	9,2
Ibestad	7	-	7	3	-	3	8,3
Gratangen	20	-	20	9	-	9	30,1
Lavangen	14	1	13	13	-	13	59,9
Bardu	15	3	12	10	3	7	11,4
Salangen	19	2	17	12	2	10	21,5
Målselv	31	6	25	26	6	20	15,7
Sørreisa	11	3	8	7	3	4	8,5
Dyrøy	7	-	7	7	-	7	20,3
Tranøy	10	2	8	10	2	8	28,3
Torsken	11	1	10	11	1	10	41,5
Berg	16	-	16	7	-	7	24,1
Lenvik	78	6	72	60	5	55	21,4
Balsfjord	44	2	42	39	2	37	29,9
Karlsøy	15	2	13	9	2	7	15,8
Lynghen	17	3	14	13	3	10	16,5
Storfjord	15	3	12	12	3	9	28,8
Kåfjord	15	5	10	9	5	4	15,5
Skjervøy	43	9	34	37	7	30	44,9
Nordreisa	42	4	38	25	3	22	19,9
Kvænangen	15	2	13	4	2	2	12,8
Finnmark i alt	627	150	477	453	122	331	22,8
Vardø	27	6	21	18	4	14	26,6
Vadsø	72	9	63	60	8	52	37,1
Hammerfest	65	22	43	50	20	30	20,3
Guovdageaidnu-Kautokeino	27	5	22	19	4	15	20,4
Alta	110	25	85	75	16	59	14,3
Loppa	7	3	4	5	3	2	15,9
Hasvik	16	6	10	13	5	8	45,1
Kvalsund	12	3	9	6	3	3	28,4
Måsøy	4	3	1	3	2	1	9,7
Nordkapp	21	10	11	12	8	4	14,1
Porsanger	44	15	29	39	13	26	38,1
Karasjohka-Karasjok	21	2	19	16	1	15	19,4
Lebesby	13	6	7	11	6	5	29,2
Gamvik	12	3	9	9	3	6	27,5
Berlevåg	23	3	20	9	2	7	26,8
Deatnu - Tana	39	1	38	20	1	19	26,5
Unjarga-Nesseby	15	5	10	12	4	8	48,5
Båtsfjord	32	11	21	20	8	12	31,7
Sør-Varanger	67	12	55	56	11	45	22,3

Registrerte anmeldere og kriminalitetsofre, 1993-1997

Tabell 1. Etterforskede lovbrudd, etter politiets avgjørelse og lovbruddstype

	I alt	Uopplarte				Opplarte					Andre oppklarte
		Henlagt, manglende opplysning om gjerningsmannen	Henlagt, manglende bevis	Henlagt, manglende saksbe-handlings-kapasitet	Andre uoppklarte	Henlagt, siktede ikke straffe-rettslig ansvarlig	Overført til konflikt-råd	Fore-legg	Tiltale		
ALLE TYPER LOVBRUDD	379 905	178 093	42 645	5 316	537	7 101	2 074	50 871	70 317	22 951	
Forbrytelser	272 651	164 493	28 346	2 853	298	3 601	1 250	13 062	47 702	11 046	
Forbr. mot straffeloven	257 326	164 120	26 524	2 749	273	3 334	1 248	8 951	40 163	9 964	
Forbr. mot statens selv-stendighet og sikkerhet	4	2	-	-	-	-	-	-	-	2	
Forbrytelse mot Norges statsforfatning og statsoverhode	1	1	-	-	-	-	-	-	-	-	
Forbrytelse mht. utøvelse av statsborgerlige rettigheter	-	-	-	-	-	-	-	-	-	-	
Forbrytelse i den offentlige tjeneste	126	13	77	4	3	1	-	5	16	7	
Vinningsforbrytelse	5	1	1	-	-	-	-	-	3	-	
Brevbrudd	6	2	1	-	-	-	-	-	2	1	
Anmeldelse mot offentlig tjenestemann	33	-	27	-	1	-	-	-	3	2	
Annet	82	10	48	4	2	1	-	5	8	4	
Forbrytelse mot den offentlige myndighet	837	14	89	1	1	48	-	56	591	37	
Vold mot offentlig tjenestemann	640	8	51	1	-	40	-	35	485	20	
Ulovlig påvirkning av offentlig tjenestemann	123	2	13	-	1	6	-	8	84	9	
Motarbeiding av etterforskning, medvirkning til rømming	21	-	11	-	-	-	-	3	7	-	
Annet	53	4	14	-	-	2	-	10	15	8	
Forbrytelse mot den alminnelige orden og fred	4 486	2 978	459	27	3	84	33	152	607	143	
Opprør og oppløp mv.	2	-	1	-	-	-	-	-	1	-	
Rasediskriminering	51	27	15	1	1	3	-	-	2	2	
Oppfordring til straffbar handling mv.	4	-	4	-	-	-	-	-	-	-	
Brevbrudd	31	12	10	2	-	-	-	1	4	2	
Innbrudd	4 222	2 914	388	21	2	77	30	105	571	114	
Annet	176	25	41	3	-	4	3	46	29	25	
Allmennfarlig forbrytelse	12 207	366	1 480	34	15	289	1	1 430	7 900	692	
Forsettelig forvoldelse av ildebrann	164	47	36	-	-	25	-	-	50	6	
Uaktsom forvoldelse av ildebrann	155	38	55	1	-	23	-	21	9	8	
Narkotikaforbrytelse	10 918	202	1 209	31	10	226	-	1 373	7 218	649	
Grov narkotikaforbrytelse ...	721	10	128	2	3	9	-	8	544	17	
Annet	249	69	52	-	2	6	1	28	79	12	
Falsk forklaring	667	4	209	8	6	9	-	15	367	49	
Falsk anklage	421	10	226	4	1	12	1	5	134	28	
Forsettelig falsk anklage	280	4	148	2	1	6	1	4	104	10	
Annet	141	6	78	2	-	6	-	1	30	18	
Pengefalsk	305	219	60	-	-	4	-	2	20	-	
Dokumentfalsk	2 631	312	555	65	6	39	10	334	1 053	257	
Benyttelse av falskt dokument	1 373	144	229	20	3	22	2	176	644	133	
Forfalskning av dokument ..	782	78	193	14	2	13	6	100	304	72	
Annet	476	90	133	31	1	4	2	58	105	52	

Registrerte anmeldere og kriminalitetsofre, 1993-1997

Tabell 1 (forts.). Etterforskede lovbrudd, etter politiets avgjørelse og lovbruddstype

	I alt	Uopklarte				Oppklarte				
		Henlagt, manglende opplysning om gjerningsmannen	Henlagt, manglende bevis	Henlagt, manglende saksbe-handlings-kapasitet	Andre uopp-klarte	Henlagt, siktede ikke straffe-rettslig ansvarlig	Overført til konflikt-råd	Fore-legg	Tiltale	Andre opp-klarte
Forbr. mot strl. (forts.)										
Forbr. mot sedeligheten	3 921	504	987	87	20	116	-	1 211	676	320
Voldtekt	358	62	210	-	1	7	-	-	68	10
Voldtektsforsøk	79	32	24	1	-	1	-	-	16	5
Utuktig omgang med barn under 14 år	378	8	116	-	3	42	-	-	151	58
Utuktig omgang med barn under 16 år	152	4	38	-	-	7	-	-	81	22
Utbredelse av utuktige skrifter mv.	1 505	25	167	78	11	3	-	1 056	14	151
Krenkelse av ærbarhet ved utuktig atferd	784	289	159	8	1	14	-	131	165	17
Incest	113	-	48	-	2	4	-	-	32	27
Annet	552	84	225	-	2	38	-	24	149	30
Forbr. mht. familieforhold	110	3	55	2	2	2	-	1	18	27
Misligholdt forsørgelsesplikt mv.	15	-	3	-	-	-	-	-	9	3
Inngåelse av ugyldig eller omstøtelig ekteskap	4	-	2	1	-	-	-	-	-	1
Bortføring av barn	46	3	26	-	1	-	-	-	4	12
Annet	45	-	24	1	1	2	-	1	5	11
Forbrytelse mot den personlige frihet	5 065	378	2 038	27	8	234	43	208	1 316	813
Trusler	4 819	342	1 937	26	7	223	43	203	1 263	775
Tvang/frihetsberøvelse	143	20	57	-	1	6	-	3	43	13
Annet	103	16	44	1	-	5	-	2	10	25
Forbrytelse mot liv, legeme og helbred	11 965	1 067	3 452	29	97	429	187	1 289	3 595	1 820
Legemsfornærmelse	9 339	767	2 775	25	76	338	172	1 191	2 396	1 599
Legemsbeskadigelse	2 294	277	592	2	18	68	14	86	1 046	191
Grov legemsbeskadigelse	43	2	11	-	-	2	-	2	24	2
Uaktsom legemsbeskadigelse	25	-	4	-	-	-	-	4	14	3
Drapsforsøk	46	1	8	-	2	3	-	-	31	1
Drap	28	-	2	-	-	4	-	-	22	-
Uaktsomt drap	50	-	5	-	-	4	-	1	40	-
Annet	140	20	55	2	1	10	1	5	22	24
Ærekrenkelse	745	53	215	34	2	10	8	7	14	402
Underslag	1 651	77	600	67	2	18	6	84	463	334
Simpelt underslag	1 326	70	523	61	2	14	6	83	265	302
Grovt underslag	325	7	77	6	-	4	-	1	198	32
Tyveri	172 790	141 036	9 619	819	55	1 133	461	2 281	14 860	2 526
Simpelt tyveri	76 979	62 829	4 556	653	22	489	249	1 732	5 031	1 418
Fra bedrift, kontor og lager	3 600	2 751	266	17	-	24	29	84	357	72
Fra butikk	4 793	1 478	401	40	4	141	56	521	1 806	346
Fra leilighet, bolighus og hytte	5 920	3 770	953	69	3	67	30	91	672	265
Fra oppgang, loft, kjeller, garasje og uthus	1 773	1 486	108	10	2	9	2	14	118	24
Fra offentlig bygning og institusjon	3 677	3 029	230	20	-	45	17	32	248	56
Fra befordringsmiddel	7 589	6 439	379	52	2	43	23	79	475	97
Fra kafe og restaurant	3 977	3 610	164	34	2	6	1	33	87	40
Fra garderobe	1 883	1 651	66	10	-	16	16	22	83	19
Sykkeltyveri	23 033	21 522	634	273	2	44	19	92	298	149
Annet simpelt tyveri	20 734	17 093	1 355	128	7	94	56	764	887	350

Registrerte anmeldere og kriminalitetsofre, 1993-1997

Tabell 1 (forts.). Etterforskede lovbrudd, etter politiets avgjørelse og lovbruddstype

	I alt	Oppklarte				Oppklarte				
		Henlagt, manglende opplysning om gjerningsmannen	Henlagt, manglende bevis	Henlagt, manglende saksbehandlingskapasitet	Andre uoppklarte	Henlagt, siktede ikke straffelig ansvarlig	Overført til konflikt-råd	Forelegg	Tiltale	Andre oppklarte
Forbr. mot strl. (forts.)										
Tyverier (forts.)										
Grovt tyveri	76 839	63 914	3 821	135	22	473	165	402	7 144	763
Fra leilighet, bolighus og hytte	16 590	12 790	1 199	29	14	132	31	76	2 071	248
Fra oppgang, loft, kjeller, garasje og uthus	4 881	4 379	154	18	-	16	5	11	258	40
Fra offentlig bygning og institusjon	2 933	2 294	160	3	1	43	29	19	353	31
Fra befordringsmiddel	29 273	26 683	896	38	4	81	20	85	1 351	115
Fra forretning, bedrift, kontor og lager	12 735	9 287	789	22	2	120	41	118	2 138	218
Annet grovt tyveri	10 427	8 481	623	25	1	81	39	93	973	111
Brukstyveri av										
motorkjøretøy	18 972	14 293	1 242	31	11	171	47	147	2 685	345
Bil	15 385	11 589	932	24	7	122	15	85	2 340	271
Motersykkel	413	312	41	1	2	2	2	5	41	7
Annet	3 174	2 392	269	6	2	47	30	57	304	67
Utpressing og ran	1 094	621	167	2	-	34	5	4	247	14
Utpressing	72	13	20	1	-	3	1	-	27	7
Ran	798	510	115	1	-	21	3	4	138	6
Grovt ran	178	78	20	-	-	7	1	-	72	-
Utpressing og ran, div.	46	20	12	-	-	3	-	-	10	1
Bedrageri og utroskap	11 183	2 209	2 456	1 203	12	147	18	382	3 870	886
Bedrageri	9 830	2 111	2 061	1 170	10	123	16	358	3 222	759
Grovt bedrageri	515	17	105	10	1	17	-	3	334	28
Forsikringsbedrageri	237	2	84	3	-	2	-	5	135	6
Utroskap	36	3	18	-	-	-	2	1	7	5
Grov utroskap	148	1	28	1	-	1	-	-	113	4
Salg av gjenstand kjøpt med eiendomsforbehold mv.	70	3	26	7	1	-	-	4	15	14
Annet	347	72	134	12	-	4	-	11	44	70
Forbrytelse i gjeldsforhold	1 761	-	802	147	6	15	-	250	353	188
Forsømmelig og uriktig bokførsel	241	-	51	8	-	6	-	42	113	21
Annet	1 520	-	751	139	6	9	-	208	240	167
Skadeverk	20 594	14 220	1 808	180	24	648	460	749	1 465	1 040
Simpelt skadeverk	19 441	13 543	1 679	175	21	595	432	708	1 293	995
Grovt skadeverk	1 142	674	126	5	3	53	28	40	172	41
Misbruk av forretningshemmelighet	11	3	3	-	-	-	-	1	-	4
Åger og lykkespill	25	1	12	2	-	-	-	2	4	4
Forbr. i sjøfartsforhold	56	-	15	-	-	1	-	31	3	6
Heleri og etterfølgende bistand	4 681	32	1 143	7	10	61	15	453	2 591	369
Heleri	4 004	30	995	5	10	55	14	407	2 149	339
Grovt heleri	412	1	51	-	-	2	1	12	331	14
Annet	265	1	97	2	-	4	-	34	111	16
Forbr. mot lov om legemidler ..	12 360	362	1 422	40	16	225	2	2 813	6 629	851
Narkotika, bruk	7 771	19	766	24	14	135	2	1 745	4 565	501
Narkotika, besittelse	3 880	23	512	15	1	84	-	1 017	1 896	332
Narkotika, diverse	709	320	144	1	1	6	-	51	168	18
Forbrytelse mot lov om merverdiavgift	494	-	92	12	-	7	-	108	211	64
Forbrytelse mot den militære straffelov	93	-	3	2	1	-	-	9	65	13
Forbr. mot ligningsloven	1 605	-	150	37	6	32	-	871	403	106
Manglende selvangivelse	1 328	-	103	30	5	30	-	802	272	86
Skattesvik	213	-	37	2	1	2	-	45	110	16
Annet	64	-	10	5	-	-	-	24	21	4

Registrerte anmeldere og kriminalitetsofre, 1993-1997

Tabell 1 (forts.). Etterforskede lovbrudd, etter politiets avgjørelse og lovbruddstype

	I alt	Uoppklarte				Oppklarte				Andre oppklarte
		Henlagt, manglende opplysning om gjerningsmannen	Henlagt, manglende bevis	Henlagt, manglende saksbe-handlings-kapasitet	Andre uoppklarte	Henlagt, siktede ikke straffere-ttslig ansvarlig	Overført til konflikt-råd	Fore-legg	Tiltale	
Forbrytelse mot tolloven	90	-	8	-	2	-	-	52	23	5
Smugling	89	-	7	-	2	-	-	52	23	5
Omsetting og besittelse av ufortollet vare	-	-	-	-	-	-	-	-	-	-
Annet	1	-	1	-	-	-	-	-	-	-
Forbr. mot alkoholloven	341	5	52	-	-	1	-	109	167	7
Hjemmebrenning	138	1	19	-	-	-	-	45	70	3
Omsetting	40	2	10	-	-	-	-	8	20	-
Annet	163	2	23	-	-	1	-	56	77	4
Forbrytelse mot andre lover ...	342	6	95	13	-	2	-	149	41	36
Forseelser	107 254	13 600	14 299	2 463	239	3 500	824	37 809	22 615	11 905
Forseelse mot straffeloven	37 749	9 995	3 934	753	57	2 353	770	7 870	4 607	7 410
Skadeverk	6 615	5 976	155	20	1	78	58	101	69	157
Naskeri	14 434	355	620	400	10	1 683	628	3 861	2 394	4 483
Forseelse mot den alminnelige orden og fred	4 734	864	1 289	90	6	292	37	1 018	605	533
Telefonsjåkanene	3 548	2 163	650	20	1	54	16	128	77	439
Sjøfartsforseelse	1 422	14	158	28	2	64	-	893	134	129
Annet	6 996	623	1 062	195	37	182	31	1 869	1 328	1 669
Forseelse mot veitrafikkloven	50 516	1 881	7 453	1 429	100	909	17	20 795	15 233	2 699
Promillekjøring	7 334	7	1 171	9	10	154	-	117	5 773	93
Uten gyldig førerkort	9 522	4	397	41	17	269	1	3 193	4 793	807
Ulovlig hastighet	9 000	110	293	82	20	25	1	6 740	1 517	212
Personskade	7 318	155	2 591	555	10	232	3	3 025	335	412
Annet	17 342	1 605	3 001	742	43	229	12	7 720	2 815	1 175
Forseelse mot løsgjengerloven	4 676	9	567	22	6	67	12	2 820	838	335
Drukkenskap	3 579	4	376	14	5	48	9	2 233	665	225
Ordensforstyrrelse	608	4	111	6	-	10	3	327	95	52
Annet	489	1	80	2	1	9	-	260	78	58
Forseelse mot politivedtektene	2 152	28	196	50	6	27	7	1 489	145	204
Demonstrasjon	23	-	1	-	-	-	-	2	18	2
Urinerings	763	1	34	8	1	12	-	629	28	50
Annet	1 366	27	161	42	5	15	7	858	99	152
Forseelse mot lov om merverdiavgift	466	-	39	8	2	4	-	262	108	43
Forseelse mot den militære straffelov	133	1	10	3	1	1	-	8	86	23
Forseelse mot tolloven	1 524	9	124	12	2	13	-	1 085	178	101
Smugling	1 092	4	56	7	1	2	-	852	114	56
Omsetting og besittelse av ufortollet vare	120	-	21	2	-	2	-	57	25	13
Annet	312	5	47	3	1	9	-	176	39	32
Forseelse mot alkoholloven	1 743	10	167	11	5	10	-	1 037	441	62
Omsetting	101	1	22	2	-	-	-	23	50	3
Hjemmebrenning	516	6	57	-	-	2	-	199	232	20
Annet	1 126	3	88	9	5	8	-	815	159	39
Forseelse mot arbeidsmiljøloven	527	25	270	29	5	-	-	123	13	62
Forseelse mot andre lover	7 768	1 642	1 539	146	55	116	18	2 320	966	966

Registrerte anmeldere og kriminalitetsofre, 1993-1997

Tabell 2. Etterforskede lovbrudd, etter politiets avgjørelse. Politidistrikt

Politidistrikt	I alt	Oppklarte				Oppklarte				
		Henlagt, manglende opplysning om gjerningsmannen	Henlagt, manglende bevis	Henlagt, manglende saksbe-handlings-kapasitet	Andre uopp-klarte	Henlagt, siktede ikke straffe-rettslig ansvarlig	Overført til konflikt-råd	Fore-legg	Tiltale	Andre opp-klarte
Hele landet	379 905	178 093	42 645	5 316	537	7 101	2 074	50 871	70 317	22 951
Oslo	98 501	58 678	7 780	1 748	133	1 695	201	6 950	13 718	7 598
Halden	2 452	716	290	43	3	37	10	835	391	127
Sarpsborg	5 726	1 724	1 072	7	14	100	38	1 186	1 454	131
Fredrikstad	6 608	2 632	673	4	1	130	31	1 005	1 822	310
Moss	4 324	1 965	661	2	10	63	56	763	664	140
Follo	7 129	3 482	743	142	17	178	36	978	1 153	400
Romerike	12 491	6 372	1 389	10	5	258	89	1 783	2 110	475
Kongsvinger	3 179	1 129	255	6	3	47	42	753	810	134
Hamar	4 765	1 982	494	1	4	95	43	764	1 193	189
Østerdal	2 934	1 072	287	27	8	57	31	695	675	82
Gudbrandsdal	3 896	1 389	365	46	7	52	69	861	934	173
Vestoppland	7 324	3 587	777	4	4	138	21	1 112	1 294	387
Ringerike	4 965	2 295	508	-	13	59	35	831	996	228
Asker og Bærum	13 333	7 669	922	206	11	292	57	1 594	1 988	594
Drammen	11 433	5 727	1 253	159	3	219	59	1 042	2 198	773
Kongsberg	3 481	1 510	255	6	5	56	28	402	1 063	156
Nord-Jarlsberg	4 888	1 659	447	29	12	85	50	1 236	1 149	221
Tønsberg	7 472	3 642	596	2	8	98	51	1 155	1 572	348
Sandefjord	4 475	2 334	318	32	4	55	16	506	882	328
Larvik	4 027	1 741	497	4	12	64	18	617	905	169
Skien	4 919	2 040	468	1	1	90	28	739	1 323	229
Telemark	4 758	2 136	501	1	1	68	49	703	1 109	190
Notodden	2 081	979	125	-	3	36	12	423	293	210
Rjukan	776	348	84	-	1	5	5	164	131	38
Kragerø	1 274	492	124	-	-	15	2	310	246	85
Arendal	9 196	2 050	2 883	1	9	150	38	1 583	2 023	459
Kristiansand	11 508	5 256	827	145	4	233	101	2 008	2 379	555
Vest-Agder	4 079	1 327	931	6	56	87	38	737	717	180
Rogaland	8 552	3 486	897	428	7	267	50	1 136	1 655	626
Rana	2 142	366	566	59	12	40	25	472	445	157
Stavanger	13 977	8 066	849	980	32	220	66	1 034	2 151	579
Haugesund	5 996	2 497	789	42	9	78	35	852	1 324	370
Hardanger	1 345	480	162	-	2	36	5	357	210	93
Hordaland	8 118	2 935	1 162	30	18	203	24	1 503	1 879	364
Bergen	20 571	9 508	2 553	548	21	308	27	2 434	3 953	1 219
Sogn	1 655	509	241	9	-	37	14	355	374	116
Fjordane	3 355	845	567	2	5	71	42	648	727	448
Sunnmøre	4 194	1 458	650	14	4	93	79	899	693	304
Romsdal	2 517	840	346	-	10	54	15	481	611	160
Nordmøre	2 454	784	351	-	5	101	33	402	630	148
Utrøndelag	4 993	1 598	900	13	10	61	47	916	1 161	287
Trondheim	16 473	8 168	2 209	36	-	320	95	1 775	3 010	860
Inntrøndelag	5 524	2 226	880	10	2	94	54	848	1 040	370
Namdal	909	260	142	7	1	13	17	193	223	53
Helgeland	1 661	580	173	13	-	45	22	339	349	140
Bodø	4 353	1 328	511	458	16	192	23	712	795	318
Narvik	1 280	339	198	1	1	34	17	332	215	143
Lofoten og										
Vesterålen	2 477	632	355	-	10	75	46	544	599	216
Senja	2 167	560	425	14	3	30	27	418	500	190
Troms	6 897	3 074	938	1	5	147	35	1 047	1 239	411
Vestfinnmark	3 054	949	616	16	3	33	12	656	518	251
Vardø	562	173	74	-	1	45	2	136	72	59
Vadsø	1 262	284	292	-	1	26	6	311	260	82
Sør-Varanger	1 063	201	189	1	7	16	2	295	296	56
Svalbard	68	12	21	-	-	-	-	22	6	7
Økokrim	292	2	64	2	-	-	-	19	190	15

Registrerte anmeldere og kriminalitetsofre, 1993-1997

Tabell 3. Oppklaringsprosent for alle lovbrudd og for forbrytelsene. Politidistrikt. 1993-1997

	For alle lovbrudd					For forbrytelsene				
	1993	1994	1995	1996	1997	1993	1994	1995	1996	1997
Hele landet	37	40	37	39	40	24	26	24	26	28
Oslo	26	31	22	29	31	16	18	12	17	21
Halden	49	56	60	60	57	25	34	43	40	37
Sarpsborg	50	50	45	51	51	38	39	28	39	36
Fredrikstad	39	39	42	44	50	27	26	29	31	39
Moss	36	43	38	37	39	23	30	24	24	25
Follo	39	41	36	37	39	24	27	22	24	24
Romerike	35	37	34	37	38	24	26	21	23	23
Kongsvinger	46	47	45	56	56	29	31	26	38	38
Hamar	43	54	50	49	48	25	38	38	36	34
Østerdal	49	47	53	51	52	28	28	32	28	31
Gudbrandsdal	46	41	47	52	54	25	22	27	34	38
Vestoppland	45	43	47	46	40	30	29	33	34	26
Ringerike	44	41	42	45	43	30	25	27	31	29
Asker og Bærum ..	32	30	30	26	34	18	18	18	15	21
Drammen	34	33	31	31	38	21	21	20	20	25
Kongsberg	42	28	35	48	49	29	17	22	35	38
Nord-Jarlsberg	48	47	49	53	56	33	29	31	40	41
Tønsberg	42	44	44	46	43	28	31	31	35	32
Sandefjord	42	41	42	45	40	31	31	32	37	31
Larvik	43	42	39	47	44	31	28	27	35	33
Skien	45	55	57	46	49	31	41	49	32	36
Telemark	56	51	50	52	45	40	33	35	37	31
Notodden	50	48	46	44	47	35	34	28	26	27
Rjukan	47	40	57	49	44	28	21	43	25	28
Kragerø	62	54	59	60	52	55	40	48	49	36
Arendal	38	37	39	42	46	25	25	26	29	33
Kristiansand	35	40	38	43	46	20	22	23	30	32
Vest-Agder	49	45	45	44	43	36	34	33	31	29
Rogaland	47	46	41	46	44	35	35	27	33	32
Rana	53	54	51	56	53	38	40	40	44	43
Stavanger	23	34	30	26	29	17	26	22	19	22
Haugesund	46	47	45	42	44	31	33	31	30	33
Hardanger	46	48	45	48	52	32	37	28	30	39
Hordaland	45	48	39	50	49	31	38	28	36	41
Bergen	35	33	34	36	39	23	22	24	26	29
Sogn	44	49	51	49	54	33	40	38	35	42
Fjordane	47	48	56	52	58	29	38	45	42	46
Sunnmøre	47	48	46	49	49	32	35	34	38	35
Romsdal	48	50	53	53	52	30	36	35	41	39
Nordmøre	49	50	53	48	54	37	39	42	37	43
Utrøndelag	42	45	43	43	50	31	30	29	28	38
Trondheim	33	36	40	39	37	21	23	27	27	25
Inntrøndelag	41	36	40	49	44	29	25	28	36	29
Namdal	54	59	55	57	55	40	42	40	44	45
Helgeland	43	48	51	58	54	31	33	35	48	42
Bodø	47	47	51	42	47	33	34	39	28	35
Narvik	47	52	51	58	58	35	36	36	45	46
Lofoten og										
Vesterålen	52	52	55	63	60	37	39	42	50	49
Senja	51	50	53	56	54	38	36	40	45	44
Troms	40	39	43	42	42	26	25	28	28	28
Vestfinnmark	48	54	59	57	48	36	42	43	44	35
Vardø	68	58	62	69	56	57	36	50	55	39
Vadsø	50	60	63	61	54	30	42	50	43	39
Sør-Varanger	65	63	63	66	63	47	52	41	56	52
Svalbard	46	52	42	48	51	46	31	19	31	32
Økokrim	72	-	65	68	77	70	-	63	57	75

Kulturstatistikk. Scenekunst, 1997

Tabell 1. Framsyningar og besøkjande ved teater og opera. 1994-1997

Teater	Framsyningar				Besøkjande			
	1994	1995	1996	1997	1994	1995	1996	1997
I alt	6 306	6 639	6 284	6 703 ¹	1 202 577	1 287 026	1 313 815	1 290 621 ¹
Den Nationale Scene (Bergen)	673	548	659	475	110 836	80 215	116 424	97 513
Det Norske Teatret (Oslo).....	528	650	643	515	169 517	193 659	190 216	127 567
Nationaltheatret (Oslo).....	498	589	637	796	151 811	181 822	182 346	204 480
Oslo Nye Teater (Oslo).....	650	639	659	815	163 212	163 242	160 019	168 821
Rogaland Teater (Stavanger).....	423	500	377	522	71 880	97 452	66 630	103 034
Trøndelag Teater (Trondheim).....	339	433	366	424	48 326	48 725	54 378	76 676
Riksteatret	831	748	626	598	132 544	115 295	123 074	90 324
Den Norske Opera (Oslo)	171	175	177	180	108 699	122 317	139 747	143 293
Hålogaland Teater (Tromsø).....	213	194	258	279	41 270	22 367	78 724	52 801
Nordland Teater (Bodø).....	197	148	160	170	17 063	24 513	14 009	22 240
Sogn og Fjordane Teater (Førde) ..	214	187	170	176	19 500	18 154	17 258	17 017
Teatret Vårt (Molde).....	143	293	200	212	13 018	31 731	16 785	17 636
Teater Ibsen (Skien)	207	202	155	387	21 228	17 765	18 265	37 667
Beaivvás Sámi Teahter								
(Guovdageaidnu - Kautokeino)	72	78	57	66	6 466	6 205	4 255	5 013
Haugesund Teater (Haugesund)....	44	135	91	129	7 095	11 678	11 853	14 019
Hordaland Teater (Bergen).....	329	309	300	312	35 284	44 506	32 351	40 280
Agder Teater (Kristiansand).....	143	357	176	139	26 637	52 786	28 342	23 826
Hedmark Teater (Hamar).....	320	120	228	267	23 126	24 540	28 875	25 129
Nye Carte Blanche (Oslo).....	126	71	71	62	20 526	12 007	11 829	13 050
Black Box Teater (Oslo).....	185	263	274	254	14 539	18 047	18 435	21 124

¹ Totalsummen er korrigerert for samarbeid med Riksteatret.
Kjelde: Norsk teater- og orkesterforening.

Tabell 2. Turnéfram syningar og besøkjande ved teater og opera. 1994-1997

Teater	Framsyningar				Besøkjande			
	1994	1995	1996	1997	1994	1995	1996	1997
I alt	2 146	2 146	1 910	23 771	269 668	303 134	336 548	333 584 ¹
Den Nationale Scene.....	99	...	112	-	2 302	...	16 534	-
Det Norske Teatret	37	88	53	22	1 027	24 465	18 249	7 251
Nationaltheatret	6	5	13	87	2 875	2 588	5 935	24 109
Oslo Nye Teater.....	-	107	17	10	-	14 055	1 420	1 500
Rogaland Teater.....	20	46	8	65	1 513	7 875	1 890	14 035
Trøndelag Teater.....	7	43	-	19	528	2 464	-	2 033
Riksteatret	831	748	622	598	132 544	116 545	122 206	90 324
Den Norske Opera.....	59	40	32	51	26 669	17 538	13 551	23 019
Hålogaland Teater	2	44	147	135	1 122	5 672	59 362	38 197
Nordland Teater.....	197	127	-	164	17 063	20 241	-	20 434
Sogn og Fjordane Teater.....	175	162	148	137	15 177	15 235	15 226	13 614
Teatret Vårt.....	46	18	94	193	4 558	2 226	6 937	16 478
Teater Ibsen	147	168	152	362	15 439	15 137	17 808	35 739
Beaivvás Sámi Teahter.....	63	51	23	38	5 159	4 006	1 747	2 051
Haugesund Teater	8	106	7	61	653	4 501	511	3 104
Hordaland Teater.....	198	124	134	192	20 656	20 754	15 999	20 421
Agder Teater.....	82	175	82	61	6 242	14 657	13 146	7 303
Hedmark Teater.....	116	89	131	195	10 252	14 240	13 782	15 638
Nye Carte Blanche.....	52	2	17	32	5 619	35	2 637	3 953
Black Box Teater	1	3	118	30	270	900	9 608	5 270

¹ Totalsummen er korrigerert for samarbeid med Riksteatret.
Kjelde: Norsk teater- og orkesterforening.

Kulturstatistikk. Scenekunst, 1997

Tabell 3. Barne- og ungdomsframsyningar og besøkjande ved teater og opera. 1994-1997

Teater	Framsyningar				Besøkjande			
	1994	1995	1996	1997	1994	1995	1996	1997
I alt	2 358	2 127	2 334	3 238	423 301	378 397	397 409	546 425
Den Nationale Scene	114	118	100	82	27 482	10 141	21 678	26 843
Det Norske Teatret	86	85	105	70	42 312	60 919	57 514	27 394
Nationaltheatret	83	114	40	220	37 199	56 197	19 171	69 665
Oslo Nye Teater.....	270	170	235	331	68 930	27 244	51 030	62 398
Rogaland Teater.....	57	122	158	323	12 589	36 597	33 265	81 291
Trøndelag Teater.....	43	123	108	31	8 497	14 977	26 108	5 488
Riksteatret	461	305	364	598	75 642	33 522	55 508	90 324
Den Norske Opera.....	22	21	57	47	15 593	16 181	24 000	25 000
Hålogaland Teater	2	41	40	131	793	7 147	4 206	14 749
Nordland Teater.....	89	56	62	44	9 882	8 154	4 133	6 005
Sogn og Fjordane Teater.....	106	37	97	85	10 075	3 323	8 347	6 370
Teatret Vårt.....	76	31	103	78	8 963	3 467	9 400	8 378
Teater Ibsen	103	134	73	275	9 087	11 128	8 294	28 996
Beaivváš Sámi Teahter.....	67	38	21	21	986	1 918	1 429	1 267
Haugesund Teater	26	108	76	128	6 329	6 848	8 813	13 826
Hordaland Teater.....	329	286	258	298	35 284	32 218	27 697	27 041
Agder Teater.....	99	211	120	77	18 156	29 676	12 554	17 273
Hedmark Teater.....	103	60	77	210	13 362	10 713	6 600	15 075
Nye Carte Blanche.....	37	34	9	27	7 601	4 781	2 080	4 843
Black Box Teater	185	33	231	162	14 539	3 246	15 582	14 199

Kjelde: Norsk teater- og orkesterforening.

Tabell 4. Tilsette ved teater og opera, etter stilling. 1994-1997

Teater	1994	1995	1996	1997			Andel i kunstnerisk stilling, prosent
				I alt	Kunstnerisk	Andre	
I alt	1 646	1 678	1 653	1 634	540	1 094	33,1
Den Nationale Scene.....	148	137	139	140	33	107	23,6
Det Norske Teatret	253	249	249	248	66	182	26,6
Nationaltheatret	213	214	218	214	58	156	27,1
Oslo Nye Teater.....	144	157	149	143	46	97	32,2
Rogaland Teater.....	91	91	93	91	25	66	27,5
Trøndelag Teater.....	103	108	101	104	32	72	30,8
Riksteatret	89	90	84	85	20	65	23,5
Den Norske Opera.....	421	419	413	405	201	204	49,6
Hålogaland Teater	28	30	31	32	9	23	28,1
Nordland Teater.....	17	20	16	16	2	14	12,5
Sogn og Fjordane Teater.....	20	16	19	17	5	12	29,4
Teatret Vårt.....	17	31	21	17	3	14	17,7
Teater Ibsen	23	22	25	22	7	15	31,8
Beaivváš Sámi Teahter.....	11	11	12	12	3	9	25,0
Haugesund Teater	4	4	4	4	2	2	50,0
Hordaland Teater.....	9	7	9	11	3	8	27,3
Agder Teater.....	12	20	19	21	2	19	9,5
Hedmark Teater.....	16	19	20	19	9	10	47,4
Nye Carte Blanche.....	22	27	24	24	14	10	58,3
Black Box Teater	5	6	7	9	-	9	-

Kjelde: Norsk teater- og orkesterforening.

Kulturstatistikk. Scenekunst, 1997

Tabell 5. Del som har vore på teater, musikal eller revy, opera eller operette og ballett- eller danseframvisning, og tal på besøk i gjennomsnitt siste 12 månader, etter kjønn, alder og utdanning. 1994 og 1997

Kjønn/alder/utdanning	Teater/musikal/revy		Opera/operette		Ballett-/danseframvisning	
	1994	1997	1994	1997	1994	1997
Prosentandel, alle	45	44	5	6	9	8
Menn	38	41	5	4	6	6
Kvinner	51	48	6	7	11	11
9-15 år	49	47	4	3	13	14
16-24 år	49	50	5	7	12	11
25-44 år	47	46	5	4	8	8
45-66 år	45	46	8	8	7	7
67-79 år	19	23	4	4	4	2
Ungdomsskolenivå	30	26	2	3	6	6
Vidaregåande skule	42	43	5	4	7	5
Universitet/høgskule I	55	53	10	11	10	8
Universitet/høgskule II+	63	65	10	12	13	14
Tal på besøk i gjennomsnitt i alt	1,1	1,1	0,1	0,1	0,1	0,2
Menn	0,8	1,0	0,1	0,1	0,1	0,1
Kvinner	1,3	1,2	0,1	0,1	0,2	0,2
9-15 år	0,9	0,9	0,1	0,1	0,2	0,3
16-24 år	1,1	1,2	0,1	0,1	0,2	0,3
25-44 år	1,1	1,2	0,1	0,1	0,1	0,2
45-66 år	1,2	1,2	0,1	0,1	0,1	0,1
67-79 år	0,6	0,4	0,1	0,1	0,1	0,0
Ungdomsskolenivå	0,6	0,5	0,0	0,0	0,1	0,1
Vidaregåande skule	1,0	0,9	0,1	0,1	0,1	0,1
Universitet/høgskule I	1,4	2,0	0,2	0,3	0,2	0,2
Universitet/høgskule II+	1,9	1,9	0,2	0,2	0,3	0,2

Kjelde: SSB, Norsk kulturbarometer, 1997.

Detaljsetningsindeksen, juli 1998

Tabell 1. Detaljsetning. Verdiindeks. 1995=100

År og måned	Detaljhandel i alt eksklusiv motorkjøretøyer og bensin	Butikkhandel med bredt vareutvalg			Butikkhandel med nærings- og nytelsesmidler i spesialforretninger				Butikkhandel med apotekvarer, sykepleieartikler, kosmetikk og toalettartikler			
		I alt	Hovedvekt på nærings- og nytelsesmidler	Bredt vareutvalg ellers	Av dette			I alt	Apotekvarer	Medisinske og ortopediske artikler	Kosmetikk og toalettartikler	
					I alt	Baker- og konditorvarer	Sjokolade og drops					Vin og brennevin
1995	100,0	100,0	100,0	100,0	100,0	100,0	100,0	100,0	100,0	100,0	100,0	100,0
1996	103,7	103,5	103,5	103,2	97,4	93,8	96,9	100,3	104,3	104,3	99,8	105,8
1997	110,7	107,6	108,1	100,4	100,9	94,0	91,3	109,3	111,1	111,3	110,5	110,8
1995												
Januar	88,1	85,1	84,5	94,0	81,0	87,7	94,4	68,9	88,8	89,1	96,9	84,7
Februar	82,6	86,7	86,5	89,3	84,4	89,2	91,8	77,7	89,0	89,9	94,1	83,2
Mars	91,7	96,6	96,9	91,9	94,5	98,9	101,6	88,4	102,2	104,1	108,4	90,5
April	87,6	96,0	95,4	104,5	93,0	84,9	96,7	93,5	91,6	94,4	89,5	78,3
Mai	96,8	98,5	98,7	95,8	96,0	99,0	104,6	90,0	104,0	106,5	98,3	93,6
Juni	103,7	106,7	106,5	110,2	105,1	104,0	106,2	106,0	108,0	108,5	99,1	108,3
Juli	98,8	106,7	107,1	101,5	102,8	105,2	99,5	106,8	89,8	89,3	85,9	93,8
August	103,5	103,0	103,2	100,5	98,1	109,8	100,9	92,9	94,8	95,0	92,7	94,6
September	100,9	99,4	100,1	89,5	97,1	103,6	98,3	94,0	98,2	98,6	100,9	95,4
Oktober	99,6	95,6	96,4	84,8	93,4	103,1	99,0	86,6	100,1	101,7	103,8	90,4
November	104,7	99,2	100,3	84,5	99,2	101,2	97,4	99,6	104,7	105,5	110,4	99,2
Desember	142,1	126,4	124,4	153,5	155,4	113,6	109,6	195,5	128,7	117,6	119,9	188,0
1996												
Januar	90,7	87,7	87,4	91,6	79,5	83,5	93,9	70,3	92,0	92,4	98,3	88,1
Februar	88,3	92,3	92,3	92,8	84,5	89,5	90,3	80,6	94,6	95,0	96,4	91,7
Mars	96,0	101,9	102,1	99,8	96,6	93,3	98,2	97,9	104,4	106,0	101,7	96,3
April	89,8	97,4	96,8	106,6	84,4	81,1	89,6	81,9	94,7	97,6	85,4	80,7
Mai	98,6	102,2	102,9	92,0	94,6	89,1	98,2	94,8	104,9	107,2	99,0	93,8
Juni	103,0	104,0	103,7	108,9	98,4	90,9	99,1	100,5	108,0	108,3	99,9	109,1
Juli	104,6	111,9	112,2	107,2	100,9	102,7	98,0	104,5	98,9	98,8	89,0	102,5
August	107,9	110,0	110,3	105,8	98,3	99,7	102,0	96,9	100,1	101,2	92,5	96,7
September	100,2	97,1	97,3	94,2	87,5	92,6	93,4	84,2	100,7	102,3	96,7	93,0
Oktober	108,8	102,7	103,4	91,8	94,7	100,2	95,7	93,2	110,0	111,5	105,7	102,7
November	111,5	106,7	107,8	89,7	100,6	94,8	95,4	108,6	106,0	106,2	106,8	105,0
Desember	145,6	128,3	126,2	157,7	149,0	108,3	108,6	190,3	137,1	125,2	126,2	209,7
1997												
Januar	96,4	93,4	93,8	88,3	82,1	83,6	87,7	79,7	101,4	102,7	93,9	96,1
Februar	88,1	91,6	92,5	77,8	83,8	82,5	87,6	84,4	94,0	94,3	91,9	93,5
Mars	95,6	102,9	103,6	92,7	97,3	85,9	89,7	105,3	99,9	100,8	99,1	95,4
April	103,2	102,3	102,6	98,6	89,6	91,9	89,1	90,9	111,7	113,4	114,1	101,9
Mai	106,6	106,3	107,0	96,6	98,3	91,0	95,2	102,6	108,8	111,3	100,3	97,2
Juni	111,5	108,7	108,1	117,8	100,4	93,7	93,9	104,9	117,0	118,2	113,6	111,6
Juli	112,5	118,4	118,9	111,7	108,7	100,0	99,8	118,2	105,7	105,3	103,3	109,0
August	112,1	112,4	112,9	105,5	99,6	98,0	98,3	102,3	101,3	101,4	96,8	102,2
September	110,7	103,7	104,4	93,1	92,3	98,0	88,9	94,1	112,6	114,8	114,4	100,0
Oktober	119,4	109,1	110,4	90,9	100,7	101,8	90,3	106,6	120,1	121,3	126,3	112,1
November	114,5	105,9	107,7	78,8	98,0	93,2	80,9	109,6	111,7	112,3	121,2	106,4
Desember	158,1	136,3	135,2	152,9	160,2	108,5	94,6	213,3	148,9	139,4	151,6	204,3
1998												
Januar	105,8	100,0	100,8	88,4	83,2	86,3	76,8	85,7	104,3	105,1	109,0	98,6
Februar	94,3	96,1	97,0	81,8	85,1	85,8	76,0	90,6	106,2	107,8	111,6	95,8
Mars	103,9	103,6	104,6	88,2	93,8	92,9	81,9	99,5	119,9	122,7	134,3	100,8
April	107,7	112,4	113,4	97,7	94,7	87,6	81,6	106,1	117,0	120,8	109,4	97,5
Mai	119,1	116,8	117,7	103,0	98,4	99,2	89,7	104,8	123,8	124,6	138,8	115,8
Juni	122,9	117,0	116,8	120,6	104,4	105,2	89,2	115,9	131,6	130,9	139,8	134,4
Juli	126,9	128,6	129,1	120,9	113,7	110,2	95,3	131,4	117,0	115,6	138,3	120,5

Detaljomsætningsindeksen, juli 1998

Tabell 1 (forts.). Detaljomsætning. Verdiindeks. 1995=100

År og måned	Butikkhandel med andre nye varer											
	I alt	Tekstiler og utstyrsvarer	Klær	Av dette		Av dette		I alt Elektriske husholdningsapparater, radio, fjernsyn, kassetter og musikkinstrumenter	Av dette			
				I alt Skotøy, reiseeffekter av lær og lærvarer	Skotøy	I alt Belysningsutstyr, kjøkkenutstyr, møbler og innretningsartikler	Møbler		Elektriske husholdningsapparater, radio og fjernsyn	Plater, musikk- og videokassetter	Musikkinstrumenter og noter	
1995.	100,0	100,0	100,0	100,0	100,0	100,0	100,0	100,0	100,0	100,0	100,0	
1996.	104,9	107,4	103,0	100,8	101,2	106,4	106,2	99,7	100,1	103,4	91,9	
1997.	115,5	115,6	108,0	111,5	110,9	118,4	119,5	103,0	102,5	112,5	88,7	
1995												
Januar.	91,9	93,5	101,0	95,2	96,1	100,6	112,8	111,1	115,5	92,4	96,3	
Februar.	76,6	80,7	68,6	63,6	62,7	81,1	85,3	78,9	77,0	86,1	88,3	
Mars.	84,0	87,9	78,6	66,2	64,9	84,1	87,1	81,2	78,6	93,1	85,8	
April.	76,9	78,8	77,9	88,2	92,3	70,7	72,3	64,8	61,4	81,1	70,1	
Mai.	94,1	83,1	101,5	114,6	120,5	79,4	77,5	72,7	70,0	80,4	96,8	
Juni.	100,4	96,2	105,7	111,5	113,9	93,3	90,9	89,7	89,8	90,0	85,8	
Juli.	91,3	86,7	90,0	95,8	93,9	90,8	89,4	86,3	86,4	89,0	72,5	
August.	106,0	94,4	88,9	106,1	103,0	101,7	103,0	107,3	111,0	87,5	108,6	
September.	103,4	96,0	100,9	101,9	104,3	102,2	106,2	111,0	113,0	101,9	106,8	
Oktober.	104,3	103,6	102,0	105,7	109,2	111,1	115,8	109,2	110,7	101,7	107,8	
November.	110,5	128,3	112,2	111,0	113,4	121,9	123,1	107,4	108,0	102,6	114,2	
Desember.	160,6	170,8	172,6	140,1	125,7	163,1	136,3	180,4	178,5	194,1	166,9	
1996												
Januar.	95,6	97,0	100,0	90,3	90,4	106,2	116,7	114,8	120,4	91,1	96,0	
Februar.	83,6	86,8	72,0	63,7	62,5	89,6	94,6	82,8	82,1	87,8	90,3	
Mars.	88,0	91,8	78,8	69,4	69,0	93,3	96,8	87,0	86,2	94,6	89,6	
April.	81,5	82,3	83,2	98,3	103,9	75,2	76,5	64,1	61,4	81,2	70,1	
Mai.	94,5	92,3	97,4	105,0	110,0	82,0	80,9	71,1	69,5	81,5	75,9	
Juni.	102,6	101,3	105,4	108,8	111,5	93,5	90,3	83,8	84,6	84,6	73,7	
Juli.	98,7	97,5	94,9	94,9	93,5	98,5	97,6	87,5	87,9	94,1	67,4	
August.	108,3	101,3	93,3	97,6	96,0	107,0	109,0	102,4	105,9	90,5	84,1	
September.	105,1	102,9	101,5	101,7	103,3	100,6	103,6	105,8	108,1	96,0	104,6	
Oktober.	116,4	120,1	116,0	118,3	122,4	124,3	130,2	113,1	116,4	102,3	97,3	
November.	118,1	135,3	119,1	125,9	130,4	131,0	131,5	109,9	111,7	106,8	98,4	
Desember.	166,4	180,8	174,2	135,7	121,4	176,3	146,7	174,7	167,6	229,8	155,0	
1997												
Januar.	101,1	109,5	106,6	93,1	92,2	117,6	130,9	114,2	118,8	99,3	86,4	
Februar.	83,6	87,9	75,3	63,5	61,4	91,6	98,0	81,2	80,3	88,4	81,9	
Mars.	86,1	85,8	76,3	72,9	72,6	90,5	94,5	78,7	76,4	95,4	73,1	
April.	102,8	105,1	95,5	111,9	116,7	98,8	103,9	77,0	74,6	93,1	75,4	
Mai.	108,0	101,8	106,7	125,0	131,6	99,7	100,5	70,6	68,1	84,8	75,8	
Juni.	116,6	107,0	111,8	130,4	134,5	107,1	103,7	90,2	90,1	96,1	78,6	
Juli.	108,4	106,5	97,7	102,1	98,0	107,8	105,3	90,9	91,0	100,2	65,8	
August.	115,5	101,8	89,7	102,9	96,8	114,4	116,2	110,0	113,2	101,1	85,8	
September.	120,2	110,7	107,9	118,3	120,4	119,1	126,0	111,3	112,9	108,0	100,6	
Oktober.	132,3	133,5	127,6	149,3	155,4	134,0	143,1	124,1	126,4	123,2	92,9	
November.	125,9	140,0	121,2	116,5	118,0	141,3	144,3	107,2	106,1	119,7	95,1	
Desember.	185,3	197,9	179,3	151,9	132,9	198,4	167,5	180,1	171,7	240,6	152,6	
1998												
Januar.	116,4	118,5	114,8	110,6	108,9	136,4	153,7	132,7	139,5	109,1	91,3	
Februar.	92,3	92,1	75,4	69,9	67,9	100,0	106,4	85,9	84,6	95,6	86,4	
Mars.	102,9	98,2	81,7	80,0	78,1	111,2	120,4	95,3	94,6	104,6	86,2	
April.	103,2	100,1	91,7	108,3	112,2	96,9	101,9	81,7	80,2	94,0	75,9	
Mai.	124,1	114,0	118,6	152,1	162,4	108,5	109,3	84,6	84,9	89,4	69,4	
Juni.	132,2	124,8	116,4	134,6	135,3	123,1	122,1	110,7	115,7	96,8	70,0	
Juli.	129,8	136,4	115,2	124,9	121,5	130,3	130,2	111,0	114,3	107,7	69,7	

Detaljomsætningsindeksen, juli 1998

Tabell 1 (forts.). Detaljomsætning. Verdiindeks. 1995=100

År og måned	Butikkhandel med andre nye varer (forts.)								
	I alt Jernvarer, fargevarer og andre byggevarer	Av dette			I alt Bøker, papir, aviser og blader	I alt Butikk- handel ellers	Av dette		
		Jernvarer	Fargevarer	Trelast			Ur,foto- og optiske artikler	Gull- og sølvvarer	Fritids- utstyr,spill og leker
1995.	100,0	100,0	100,0	100,0	100,0	100,0	100,0	100,0	100,0
1996.	103,7	97,2	107,5	101,2	101,4	109,1	109,9	107,0	115,0
1997.	116,9	109,0	113,4	105,5	110,9	130,2	125,6	116,5	129,6
1995									
Januar. . . .	69,3	74,4	70,2	69,1	103,1	80,1	89,1	63,5	57,0
Februar. . . .	73,4	77,5	72,6	74,4	71,6	84,7	82,8	66,4	66,8
Mars.	81,8	82,9	84,5	82,0	91,5	92,1	89,9	80,1	84,9
April.	82,6	77,9	87,9	85,8	61,5	83,8	79,3	80,5	88,5
Mai.	109,0	104,3	111,8	111,8	61,5	104,7	92,1	106,6	101,0
Juni.	117,0	116,1	120,8	118,2	61,9	103,5	110,6	100,9	114,0
Juli.	109,0	98,3	132,4	102,0	68,2	89,2	108,9	84,3	109,8
August. . . .	112,7	100,7	119,8	113,7	195,3	97,2	112,9	87,6	111,1
September. .	112,0	100,7	104,5	114,3	108,9	96,7	102,7	82,7	94,2
Oktober. . . .	116,1	103,3	103,4	123,2	83,5	96,6	100,2	72,8	79,2
November. . .	112,2	108,0	99,7	115,4	96,9	102,8	96,0	93,6	95,8
Desember. . .	105,0	155,9	92,4	90,0	196,1	168,7	135,5	281,0	197,6
1996									
Januar. . . .	71,1	80,6	70,2	70,4	99,3	91,3	97,1	66,9	69,3
Februar. . . .	77,5	85,4	76,1	77,5	81,5	96,5	92,2	72,1	74,8
Mars.	83,7	84,8	84,9	84,9	83,8	98,3	101,8	78,7	90,4
April.	83,1	74,3	93,8	78,5	64,1	92,6	89,0	88,4	103,1
Mai.	105,3	91,4	115,8	103,2	65,0	109,4	96,3	111,2	116,5
Juni.	117,9	102,7	134,7	113,2	66,2	112,1	115,9	105,3	131,6
Juli.	120,8	94,5	150,8	111,6	73,9	98,6	123,1	91,5	127,1
August. . . .	115,4	95,7	128,7	117,0	190,2	101,4	117,6	92,5	112,0
September. .	118,4	94,8	114,0	124,5	104,5	101,2	106,1	82,7	96,7
Oktober. . . .	127,1	109,4	110,6	135,3	87,9	111,1	113,6	83,0	97,4
November. . .	115,7	108,0	100,7	118,4	100,5	114,4	105,9	102,8	121,9
Desember. . .	108,4	144,3	109,3	79,8	200,5	183,0	160,0	308,8	239,5
1997									
Januar. . . .	75,3	86,0	78,3	66,2	101,8	96,3	104,6	73,2	81,5
Februar. . . .	79,5	75,8	79,2	72,9	78,9	96,2	96,1	76,3	85,5
Mars.	83,5	84,1	85,3	75,4	91,5	101,3	95,1	76,9	101,8
April.	116,0	106,8	112,5	104,3	80,4	122,7	109,8	119,4	136,6
Mai.	119,2	107,7	123,2	103,6	68,2	138,5	114,9	121,1	143,5
Juni.	136,1	119,1	144,5	126,6	74,2	139,8	138,3	109,6	156,4
Juli.	131,1	101,2	143,0	110,5	75,8	123,1	148,2	96,7	155,0
August. . . .	124,8	105,3	124,5	114,9	202,3	120,7	138,2	103,5	125,4
September. .	136,7	115,7	115,0	131,4	131,3	125,4	129,4	91,4	112,2
Oktober. . . .	145,6	123,2	120,1	146,1	104,8	134,4	129,2	95,0	110,7
November. . .	130,0	124,4	112,8	118,9	108,4	133,1	113,2	106,7	121,4
Desember. . .	125,1	158,4	122,7	95,1	212,7	231,4	190,4	328,4	225,3
1998									
Januar. . . .	88,4	96,8	85,4	73,5	110,4	119,2	125,8	77,7	92,3
Februar. . . .	92,1	92,1	83,3	82,3	85,6	115,4	108,9	74,9	90,3
Mars.	101,7	101,1	91,9	90,6	91,3	133,9	118,9	92,5	116,1
April.	110,3	108,3	101,3	92,3	75,8	134,7	112,0	113,6	148,3
Mai.	142,4	122,7	135,0	121,3	71,4	161,6	131,1	123,3	167,4
Juni.	151,6	136,6	147,5	133,4	81,9	167,6	153,7	122,8	179,1
Juli.	149,2	133,9	154,2	123,4	93,0	150,6	167,6	111,4	172,1

Detaljomsætningsindeksen, juli 1998

Tabell 1 (forts.). Detaljomsætning. Verdiindeks. 1995=100

År og måned	Butikkhandel med andre nye varer (forts.)				Butikkhandel med brukte varer	Detaljhandel utenom butikk		
	Av dette				I alt	Av dette		
	Blomster og planter	Data-maskiner, kontor-maskiner og tele-kommunikasjonsutstyr	Tapeter og gulv-belegg	Tepper		I alt	Postordre-handel	Detaljhandel utenom butikk ellers
1995.	100,0	100,0	100,0	100,0	100,0	100,0	100,0	100,0
1996.	109,2	97,6	101,3	88,0	101,1	109,6	107,6	129,6
1997.	121,2	126,0	106,7	89,5	102,3	124,0	115,8	209,9
1995								
Januar.	69,5	92,9	72,8	100,8	93,0	102,3	106,4	81,4
Februar.	83,8	100,9	70,4	95,2	88,6	91,6	94,2	77,3
Mars.	87,6	103,9	85,1	102,0	92,5	107,7	110,5	90,2
April.	98,1	81,6	88,0	84,1	82,2	91,1	91,1	90,3
Mai.	169,0	85,8	112,4	80,0	92,7	101,7	101,6	104,6
Juni.	123,9	91,5	119,4	89,8	103,8	82,8	76,6	112,8
Juli.	78,7	72,3	120,9	95,9	88,6	80,4	77,4	77,8
August.	80,9	97,1	117,3	93,9	105,3	102,6	103,2	89,5
September.	83,2	102,3	110,6	101,5	107,2	106,2	106,6	104,9
Oktober.	81,4	109,0	111,7	116,8	106,7	119,7	120,1	132,7
November.	78,6	110,4	98,8	115,3	110,2	127,3	126,7	152,9
Desember.	165,1	152,3	92,6	124,7	129,2	86,6	85,5	85,6
1996								
Januar.	76,5	105,5	72,3	87,9	90,5	99,6	102,9	82,4
Februar.	87,7	108,9	77,8	75,0	86,0	95,5	96,7	95,9
Mars.	88,8	104,7	89,5	84,2	96,5	107,1	109,3	98,0
April.	102,3	86,7	85,8	71,1	81,7	98,6	100,5	89,3
Mai.	174,8	86,8	100,6	76,7	84,8	104,9	100,6	145,6
Juni.	146,2	84,5	115,8	87,1	93,1	95,8	88,4	140,2
Juli.	93,7	63,8	135,2	87,8	88,3	88,8	84,5	97,1
August.	90,1	86,1	116,8	81,3	102,0	106,8	101,0	136,9
September.	93,5	92,5	105,2	85,9	105,0	119,0	116,1	152,1
Oktober.	92,1	109,2	111,6	97,3	119,8	142,4	143,0	159,0
November.	85,8	112,0	107,7	99,3	117,3	144,5	141,4	196,8
Desember.	178,9	131,0	97,6	122,2	147,9	112,1	107,0	161,8
1997								
Januar.	85,2	96,8	75,2	94,8	100,4	111,3	109,6	146,1
Februar.	92,7	98,7	73,3	72,9	84,6	103,3	100,1	149,0
Mars.	99,8	103,0	81,7	78,4	94,5	110,3	106,8	154,4
April.	117,4	118,9	108,3	83,5	98,0	167,2	169,2	182,4
Mai.	217,3	103,4	117,6	76,9	91,4	113,0	105,8	183,5
Juni.	155,1	117,4	121,4	90,0	102,5	101,7	86,3	233,6
Juli.	99,7	88,3	130,4	79,9	96,4	91,7	75,2	217,9
August.	94,6	111,6	105,8	76,8	91,9	108,6	97,8	197,5
September.	100,8	139,4	113,1	83,6	109,6	144,9	135,3	253,4
Oktober.	100,9	161,0	119,7	114,9	119,1	165,3	153,2	306,6
November.	92,6	155,3	115,5	106,8	113,3	148,9	137,9	278,4
Desember.	197,9	218,4	118,1	115,1	126,3	121,8	112,4	216,6
1998								
Januar.	93,5	143,9	90,4	87,1	91,0	112,9	111,9	140,9
Februar.	102,0	150,2	75,6	59,8	98,1	96,9	93,0	138,7
Mars.	102,9	176,7	87,7	66,6	111,9	133,7	130,9	181,3
April.	129,9	144,1	92,8	56,3	94,8	120,8	117,4	169,8
Mai.	256,1	136,9	119,9	75,1	107,2	134,3	118,8	294,8
Juni.	178,7	165,6	122,7	89,7	122,1	110,2	95,1	240,3
Juli.	121,9	119,9	134,3	77,1	129,4	102,8	82,6	267,6

Detaljomsætningsindeksen, juli 1998

Tabell 2. Detaljomsætning. Volumindeks. 1995=100

År og måned	Detaljhandel i alt eksklusiv motorkjøretøyer og bensin	Butikkhandel med bredt vareutvalg			Butikkhandel med nærings- og nytelsesmidler i spesialforretninger		Butikkhandel med apotekvarer, sykepleieartikler, kosmetikk og toalettartikler		
		I alt	Hovedvekt på nærings- og nytelsesmidler	Bredt vareutvalg ellers	I alt	Av dette			
						I alt	Apotekvarer	Kosmetikk og toalettartikler	
1995.	100,0	100,0	100,0	100,0	100,0	100,0	100,0	100,0	
1996.	102,9	101,8	101,5	105,1	95,0	101,4	101,2	103,4	
1997.	107,7	102,4	102,3	102,3	94,0	107,9	108,3	106,4	
1995									
Januar.	89,5	85,8	85,2	94,1	82,1	96,0	97,5	86,5	
Februar.	83,4	87,0	86,9	89,1	85,3	96,1	98,3	84,5	
Mars.	91,7	96,7	97,0	91,5	95,1	101,2	102,8	90,9	
April.	87,6	96,1	95,5	104,1	93,6	90,7	93,1	78,5	
Mai.	96,6	98,4	98,6	95,8	96,2	103,0	105,1	93,7	
Juni.	103,3	106,4	106,1	110,4	104,9	106,9	107,1	108,6	
Juli.	98,5	106,0	106,4	101,5	101,8	88,8	88,1	93,5	
August.	103,5	102,8	102,9	100,6	97,5	93,8	93,8	94,2	
September.	100,4	99,1	99,8	89,9	96,3	96,4	96,5	95,0	
Oktober.	99,2	95,4	96,1	85,2	92,7	98,2	99,5	89,9	
November.	104,5	99,5	100,6	84,3	99,0	102,8	103,2	98,7	
Desember.	141,7	126,8	124,9	153,4	155,3	126,2	115,1	186,2	
1996									
Januar.	91,0	87,5	87,2	91,9	78,4	90,2	90,3	87,0	
Februar.	88,5	92,0	91,9	93,4	83,5	92,7	93,0	90,4	
Mars.	96,0	101,4	101,4	101,0	95,2	101,3	102,5	94,7	
April.	89,5	96,6	95,8	108,3	83,0	91,9	94,5	79,2	
Mai.	98,1	101,0	101,5	93,5	92,3	101,8	103,7	92,0	
Juni.	102,1	102,3	101,7	111,1	95,3	104,8	104,7	107,2	
Juli.	103,2	108,7	108,6	109,7	97,1	95,8	95,6	100,2	
August.	106,7	107,2	107,1	108,2	95,0	97,1	97,9	94,6	
September.	98,8	94,8	94,6	96,2	84,9	97,7	99,2	90,5	
Oktober.	107,1	100,2	100,6	93,7	91,8	106,8	108,3	99,5	
November.	109,9	104,4	105,1	92,5	97,9	103,0	103,1	101,8	
Desember.	143,5	125,6	123,1	161,7	145,2	133,2	121,5	203,4	
1997									
Januar.	94,8	90,2	90,2	90,2	77,5	98,6	100,0	93,0	
Februar.	86,2	88,3	88,8	79,4	78,9	91,6	92,0	90,5	
Mars.	93,3	98,9	99,0	94,9	91,4	97,2	98,2	92,0	
April.	100,3	97,9	97,6	101,0	83,8	108,7	110,5	98,0	
Mai.	103,6	101,3	101,3	99,1	91,7	105,7	108,3	93,6	
Juni.	108,2	103,0	102,0	118,6	93,3	113,6	114,9	107,2	
Juli.	109,3	112,0	111,9	112,6	101,0	102,6	102,4	104,8	
August.	109,2	106,3	106,1	107,6	92,4	98,4	98,7	98,1	
September.	107,5	98,2	98,3	94,9	85,3	109,5	111,8	95,9	
Oktober.	115,7	103,4	103,9	93,0	93,3	116,5	117,9	107,5	
November.	111,0	100,4	101,5	80,4	90,8	108,4	109,2	101,7	
Desember.	153,3	129,2	127,5	156,1	148,6	144,2	135,3	194,2	
1998									
Januar.	102,5	93,2	93,3	90,4	74,2	97,3	97,8	93,4	
Februar.	90,8	89,2	89,5	83,4	75,7	98,8	100,1	90,5	
Mars.	99,3	95,7	95,9	89,9	83,1	111,4	113,7	95,1	
April.	102,7	103,3	103,4	99,9	83,6	109,3	112,6	92,0	
Mai.	113,4	107,1	107,2	105,0	86,6	115,6	116,3	108,6	
Juni.	116,9	106,5	105,5	122,6	91,4	122,8	122,1	125,8	
Juli.	120,8	116,0	115,4	122,9	99,2	109,0	107,7	112,4	

Detaljomsetningsindeksen, juli 1998

Tabell 2. (forts.) Detaljomsetning. Volumindeks. 1995=100

År og måned	Butikkhandel med andre nye varer									Detaljhandel utenom butikk
	I alt	Tekstiler og utstyrsvarer	Klær	Skotøy reiseeffekter av lær og lærvarer	Belysningsutstyr, kjøkkenutstyr, møbler, og innredningsartikler	Elektriske husholdningsapparater, radio, fjernsyn, kassetter og musikkinstrumenter	Jernvarer, fargevarer og andre byggevarer	Bøker, papir, aviser og blader	Butikkhandellers	
1995	100,0	100,0	100,0	100,0	100,0	100,0	100,0	100,0	100,0	100,0
1996	105,7	107,1	106,6	103,3	105,7	102,1	102,1	98,0	110,0	109,2
1997	116,1	115,6	111,9	115,2	118,0	106,3	113,2	106,3	130,5	122,9
1995										
Januar	93,6	95,1	105,3	99,2	102,3	110,9	70,3	104,6	79,9	103,8
Februar	77,3	81,7	70,0	66,2	81,3	78,3	74,0	72,6	84,7	92,2
Mars	83,8	88,0	77,5	66,4	84,2	80,1	82,2	92,5	92,4	106,8
April	76,6	78,8	77,0	87,3	70,8	64,1	82,6	62,3	84,2	90,3
Mai	93,8	83,0	100,1	113,5	79,5	72,0	108,8	62,2	105,5	101,0
Juni	100,2	95,7	104,9	111,6	93,0	89,1	116,8	62,4	103,8	82,5
Juli	91,6	86,4	91,1	97,2	90,4	85,8	108,9	68,5	89,6	81,0
August	106,8	94,4	91,5	110,3	101,3	106,9	112,8	194,0	98,0	103,7
September	102,9	96,0	100,0	100,5	101,8	111,0	111,7	107,8	96,3	105,8
Oktober	103,7	102,8	100,7	103,6	110,8	110,0	115,6	82,8	96,1	119,6
November	110,1	127,4	111,4	108,1	121,7	108,5	111,8	96,1	102,3	127,5
Desember	159,7	170,6	170,4	136,1	162,9	183,4	104,5	194,1	167,1	85,7
1996										
Januar	97,1	96,9	107,0	90,7	107,6	117,0	70,5	97,3	90,6	101,2
Februar	84,9	86,9	77,1	65,7	89,1	84,5	76,9	79,1	95,5	97,1
Mars	89,0	91,8	83,2	71,1	92,6	88,8	82,5	81,3	98,8	108,1
April	82,2	82,4	86,5	99,8	74,5	65,5	81,8	62,2	93,6	98,8
Mai	95,3	92,1	100,3	107,0	81,2	72,7	103,8	63,1	111,8	105,1
Juni	103,3	101,0	108,6	110,8	92,7	85,8	116,4	64,0	113,6	96,3
Juli	99,9	98,0	99,5	98,4	97,7	89,4	118,6	71,4	99,8	89,6
August	109,8	101,8	99,1	104,6	105,8	104,7	113,3	183,7	102,6	108,6
September	105,6	102,9	104,4	104,7	99,6	108,0	116,1	100,7	102,1	117,9
Oktober	116,6	119,2	117,5	121,2	123,1	116,1	125,2	84,4	111,9	138,5
November	118,0	133,7	120,0	128,0	129,8	112,9	113,9	96,3	114,8	140,3
Desember	166,3	178,6	176,3	138,1	174,4	179,8	106,3	191,9	183,8	108,9
1997										
Januar	102,3	108,2	112,1	98,9	119,1	118,5	73,7	96,9	96,1	110,9
Februar	83,9	86,6	77,9	66,6	91,0	84,0	77,7	75,1	95,6	101,9
Mars	86,1	85,3	78,0	74,6	89,6	81,4	81,8	86,9	100,8	108,5
April	102,7	104,3	97,4	114,1	97,8	79,7	112,7	76,0	122,8	163,9
Mai	108,3	101,2	109,6	127,8	98,9	73,0	115,9	64,8	138,5	111,7
Juni	116,9	106,7	115,4	133,9	106,1	93,5	131,1	70,7	140,1	101,4
Juli	109,5	106,9	103,3	107,5	107,1	93,6	127,0	72,4	123,5	92,8
August	117,4	102,7	97,8	110,5	114,4	112,4	120,8	192,2	121,4	111,6
September	121,1	111,1	113,0	124,0	118,6	113,8	132,0	125,1	126,3	144,4
Oktober	132,7	134,5	130,5	153,0	133,8	127,8	140,0	102,2	135,3	161,6
November	126,4	140,8	124,7	118,4	141,3	110,6	124,9	105,9	133,5	146,3
Desember	186,0	199,3	183,7	153,6	198,1	186,8	120,4	208,1	232,5	119,5
1998										
Januar	119,6	120,3	128,3	117,8	139,7	136,4	85,7	106,7	119,7	118,1
Februar	94,0	93,0	82,0	74,0	99,8	88,3	89,1	82,5	116,4	99,7
Mars	103,5	98,8	84,8	81,3	110,9	98,2	98,1	87,6	135,1	133,5
April	103,8	100,5	94,7	109,6	96,2	84,5	106,2	72,8	136,6	120,2
Mai	125,3	114,4	123,5	153,5	108,0	86,9	137,6	68,6	164,9	134,8
Juni	134,2	125,7	123,9	135,5	122,2	114,2	146,6	78,4	172,0	112,5
Juli	133,0	137,8	126,0	128,6	129,3	115,4	143,8	88,8	156,3	107,0

Detaljomssetningsindeksen, juli 1998

Tabell 3. Detaljomssetning. Volumindeks. Sesongjustert. 1995=100

År og måned	Detaljhandel i alt eksklusiv motorkjøretøyer og bensin	Buikkhandel med bredt vareutvalg			Butikkhandel med nærings- og nytelsesmidler i spesialforretninger		Butikkhandel med apotekvarer, sykepleieartikler, kosmetikk og toalettartikler		
		I alt	Hovedvekt på nærings- og nytelsesmidler	Bredt vareutvalg ellers	I alt	I alt	Av dette		
						Apotekvarer	Kosmetikk og toalettartikler		
1995									
Januar	100,7	99,3	98,7	106,9	101,6	105,1	105,7	99,3	
Februar	99,7	98,5	98,3	101,8	100,9	108,3	110,5	97,4	
Mars	97,5	98,1	98,4	96,5	98,2	99,6	99,3	96,4	
April	98,0	98,9	98,6	103,6	101,7	98,9	99,7	96,8	
Mai	99,6	99,6	99,6	98,1	99,5	102,1	101,4	103,8	
Juni	101,5	102,3	102,7	98,9	100,6	99,2	98,6	103,4	
Juli	100,6	101,2	101,4	98,2	99,1	97,4	97,4	100,8	
August	99,9	99,7	100,1	96,4	98,5	95,3	95,4	98,6	
September	100,8	101,1	101,3	97,0	100,7	98,2	97,4	104,2	
Oktober	98,9	99,1	99,0	99,0	97,5	96,8	97,2	94,1	
November	101,3	101,2	100,9	100,5	98,6	99,8	99,3	99,6	
Desember	101,5	101,1	101,0	103,1	103,0	99,3	98,2	105,7	
1996									
Januar	100,5	99,5	99,1	103,0	96,0	97,8	97,5	99,6	
Februar	101,5	100,0	100,0	103,9	94,8	100,1	99,6	101,8	
Mars	102,9	101,5	101,1	108,8	96,0	102,6	102,6	102,6	
April	101,8	102,0	101,7	107,6	94,8	97,9	98,3	98,1	
Mai	99,7	101,1	101,4	95,8	94,5	99,5	99,2	100,5	
Juni	101,9	100,8	100,7	100,6	94,4	99,3	99,0	103,1	
Juli	103,1	101,7	101,5	102,7	92,8	101,9	102,1	103,9	
August	102,6	102,2	102,1	104,4	94,2	102,5	103,0	102,1	
September	102,2	100,6	100,1	106,2	93,2	100,0	100,2	101,9	
Oktober	102,9	101,2	100,7	105,6	93,0	102,0	101,9	101,1	
November	107,1	105,4	104,6	111,1	96,8	102,4	102,5	104,9	
Desember	104,1	101,7	101,3	107,4	96,2	103,6	102,2	113,8	
1997									
Januar	103,3	101,3	101,3	101,3	94,4	106,7	107,8	106,1	
Februar	104,1	100,8	101,2	93,2	94,5	103,4	103,2	106,7	
Mars	106,8	102,3	102,0	106,5	95,0	105,9	105,5	109,9	
April	107,2	100,5	100,7	98,2	93,9	107,1	106,1	111,4	
Mai	104,9	100,6	100,3	101,9	93,0	104,5	105,3	102,7	
Juni	108,8	102,8	102,5	107,6	94,2	107,6	108,5	103,1	
Juli	107,0	102,9	102,9	103,6	94,6	107,3	107,7	106,5	
August	108,1	104,0	103,9	104,8	94,7	106,1	106,2	107,2	
September	109,3	102,2	102,0	102,6	91,7	110,2	110,8	105,9	
Oktober	110,9	104,3	104,0	104,6	94,4	111,5	111,2	110,3	
November	110,0	103,6	103,4	98,1	92,2	108,9	109,6	106,7	
Desember	109,2	102,6	102,7	101,6	95,3	110,6	112,1	106,6	
1998									
Januar	111,5	103,7	103,7	102,4	89,9	107,2	108,0	108,2	
Februar	110,0	102,1	102,2	99,2	90,9	111,7	112,5	107,3	
Mars	110,9	101,8	102,2	98,1	90,4	111,7	112,3	105,6	
April	112,1	103,2	103,5	101,4	89,8	114,4	114,4	112,0	
Mai	118,0	109,5	109,2	109,3	91,2	115,9	114,9	119,7	
Juni	115,2	104,1	103,8	108,3	90,0	114,7	113,7	117,8	
Juli	117,8	106,0	105,6	112,8	92,4	115,0	114,4	115,2	

Detaljomsætningsindeksen, juli 1998

Tabell 3. (forts.) Detaljomsætning. Volumindeks. Sesongjustert.

År og måned	Butikkhandel med andre nye varer							
	I alt	Tekstiler og utstyrsvarer	Klær	Skotøy reiseeffekter av lær og lærvarer	Belysningsutstyr, kjøkkenutstyr, møbler, og innredningsartikler	Elektriske husholdningsapparater, radio, fjernsyn, kassetter og musikkinstrumenter	Bøker, papir, aviser og blader	Butikkhandel ellers
1995								
Januar	100,0	101,3	105,2	107,6	99,8	100,5	103,5	96,6
Februar	99,9	102,2	99,4	103,7	98,8	97,0	100,6	102,9
Mars	97,5	99,3	94,9	89,1	96,3	94,7	105,5	99,0
April	95,9	97,2	91,5	93,7	95,0	92,7	99,7	97,2
Mai	99,8	97,3	102,6	102,9	97,5	100,1	98,5	99,6
Juni	102,4	101,8	107,6	105,9	101,4	101,5	95,7	98,0
Juli	100,8	98,7	102,4	103,3	99,6	100,4	99,0	97,9
August	100,5	99,3	98,0	105,2	100,3	101,8	103,0	99,6
September	100,7	98,9	99,0	95,8	101,7	102,7	97,8	101,9
Oktober	98,9	96,7	93,8	88,7	102,2	101,5	98,0	101,0
November	101,2	103,5	100,4	102,6	103,1	101,8	97,3	102,0
Desember	102,4	103,8	105,0	101,5	104,4	105,3	101,3	104,3
1996								
Januar	101,9	100,9	104,9	96,9	102,7	103,2	97,6	107,9
Februar	105,2	104,3	105,1	100,8	104,0	101,8	102,8	112,3
Mars	106,6	106,6	105,3	100,6	107,0	103,9	97,4	109,2
April	102,5	105,3	106,1	106,8	101,3	98,2	97,1	105,6
Mai	100,7	105,4	101,2	95,2	99,0	101,5	100,6	104,1
Juni	105,5	107,5	109,1	102,5	102,4	98,7	99,3	108,2
Juli	107,1	109,8	110,5	102,9	105,8	102,1	100,2	106,5
August	104,5	108,9	107,7	100,5	106,3	99,9	98,8	106,8
September	105,6	109,1	106,3	102,0	102,2	102,7	92,5	110,3
Oktober	107,0	106,9	105,5	101,0	109,9	102,9	94,9	113,2
November	110,0	110,8	109,7	122,2	111,2	107,0	99,5	117,1
Desember	107,8	109,9	110,2	105,7	110,8	104,5	100,5	114,2
1997								
Januar	107,0	110,0	107,8	104,4	112,4	103,3	98,2	114,4
Februar	109,6	110,6	111,2	106,8	112,5	106,6	101,1	117,6
Mars	113,6	113,0	110,4	119,4	115,1	105,9	110,5	120,5
April	116,4	117,7	108,4	111,5	118,8	104,9	109,1	127,7
Mai	113,4	115,3	109,7	113,3	119,2	102,5	105,7	128,4
Juni	119,3	115,4	117,5	123,1	118,8	107,1	108,7	132,5
Juli	114,5	115,3	111,4	110,9	113,5	105,1	99,6	129,5
August	116,1	113,6	109,5	108,4	118,6	108,7	106,2	131,5
September	118,9	117,1	114,7	120,8	119,6	106,6	112,7	133,8
Oktober	122,0	120,7	117,8	126,8	121,1	112,9	113,0	137,6
November	119,1	117,2	114,2	113,8	121,7	107,1	109,6	138,0
Desember	119,1	120,0	112,7	116,0	124,1	108,2	107,8	141,5
1998								
Januar	124,7	122,3	122,7	124,8	130,3	117,8	110,0	143,5
Februar	123,2	119,9	116,8	119,3	124,2	112,8	110,3	144,0
Mars	124,3	118,0	109,4	116,7	128,3	116,8	105,7	148,5
April	127,7	125,0	115,9	116,9	129,0	121,7	112,4	151,2
Mai	134,8	132,8	126,1	136,7	133,2	124,7	114,5	157,0
Juni	133,5	134,7	124,7	123,1	134,2	127,3	118,0	158,0
Juli	139,1	147,6	135,9	131,6	138,7	129,6	121,7	164,9

Varekonsumindeks, juli 1998

Tabell 1. Varekonsum. Volumindeks. 1995 = 100

	Sesongjustert	Prosentvis endring fra forrige måned	Ujustert	Prosentvis endring fra samme måned året før
Snitt				
1995	100,0	2,7	100,0	2,4
1996	105,2	5,2	105,6	5,6
1997	109,8	4,4	110,1	4,2
1998
1995				
August	100,9	-0,4	103,5	2,0
September	100,6	-0,3	98,3	2,0
Oktober	97,1	-3,4	96,8	-1,2
November	99,2	2,1	101,3	2,0
Desember	103,8	4,6	139,5	4,0
1996				
Januar	103,2	-0,6	98,4	4,0
Februar	106,1	2,9	94,0	10,8
Mars	105,6	-0,5	101,9	7,3
April	104,6	-1,0	94,1	7,1
Mai	102,8	-1,7	101,2	4,5
Juni	104,5	1,7	103,1	0,4
Juli	103,6	-0,9	104,8	6,1
August	106,1	2,4	108,6	4,9
September	104,6	-1,4	99,6	1,3
Oktober	105,0	0,4	107,6	11,2
November	108,4	3,3	109,8	8,3
Desember	107,6	-0,7	143,9	3,2
1997				
Januar	105,4	-2,1	101,1	2,7
Februar	106,7	1,3	90,0	-4,3
Mars	109,1	2,2	97,9	-3,9
April	108,1	-0,9	104,0	10,5
Mai	108,5	0,3	106,5	5,1
Juni	111,5	2,8	109,8	6,4
Juli	109,9	-1,4	112,8	7,7
August	110,0	0,1	109,8	1,1
September	111,2	1,0	107,9	8,4
Oktober	112,6	1,3	115,7	7,5
November	111,7	-0,8	110,8	0,9
Desember	113,4	1,6	154,4	7,3
1998				
Januar	109,7	-3,2	105,0	3,9
Februar	110,8	1,0	93,0	3,3
Mars	111,5	0,6	104,6	6,8
April	114,6	2,8	105,7	1,6
Mai	118,1	3,0	113,6	6,7
Juni	115,6	-2,1	116,1	5,8
Juli	119,4	3,3	122,3	8,5

Produksjonsindeks for industrien, juli 1998

Tabell 1. Produksjonsindeks¹. 1995=100. Månedstall etter næring og varetype. Sesongjustert

Næring ²	1998			Endring i prosent		
	Mai	Juni	Juli	Apr.98- mai.98	Mai.98- jun.98	Jun.98- jul.98
Olje- og gassutvinning, industri, bergverksdrift og kraftforsyning	109,0	109,6	107,8	-1,0	0,6	-1,6
Olje- og gassutvinning	108,7	113,3	112,3	-4,0	4,2	-0,9
Industri og bergverksdrift.	110,4	107,4	110,8	0,2	-2,7	3,2
Bergverksdrift	103,1	98,6	109,7	2,2	-4,4	11,3
Industri	110,3	108,0	110,9	-0,1	-2,1	2,7
Nærings- og nytelsesmiddelindustri	100,5	99,6	102,5	-1,9	-0,9	2,9
Næringsmiddelindustri	99,1	96,8	102,0	-2,1	-2,3	5,4
Tekstil- og bekledningsindustri	97,3	94,4	102,8	-9,7	-3,0	8,9
Trelast- og trevareindustri	117,9	118,2	121,7	-0,3	0,3	3,0
Treforedling	101,7	99,5	100,4	3,4	-2,2	0,9
Forlag og grafisk industri	103,9	106,1	99,2	-1,2	2,1	-6,5
Oljeraffinering	108,4	103,8	109,3	23,7	-4,2	5,3
Kjemisk industri	110,8	107,9	111,9	-1,6	-2,6	3,7
Kjemiske råvarer	110,4	108,1	109,2	0,2	-2,1	1,0
Gummivare- og plastindustri	91,3	94,0	106,9	3,8	3,0	13,7
Mineralproduktindustri	112,6	105,3	112,4	8,8	-6,5	6,7
Metallindustri	109,4	107,1	108,9	-1,0	-2,1	1,7
Ikke-jernholdige metaller	116,9	113,3	112,4	0,4	-3,1	-0,8
Metallvareindustri	126,1	123,7	128,4	2,2	-1,9	3,8
Maskinindustri	119,8	117,2	122,0	-0,6	-2,2	4,1
Elektroteknisk og optisk industri	118,8	117,0	120,7	1,3	-1,5	3,2
Oljeplattformer	109,8	110,2	107,0	-2,2	0,4	-2,9
Transportmiddelindustri	108,9	104,6	105,5	-	-3,9	0,9
Møbelindustri og annen industri	128,1	122,7	130,0	3,5	-4,2	5,9
Kraftforsyning	90,1	96,1	96,5	-2,5	6,7	0,4
Etter varetype:						
Innsatsvarer	109,0	105,6	111,0	0,5	-3,1	5,1
Investeringsvarer	114,3	112,8	113,7	-	-1,3	0,8
Konsumvarer, i alt	112,3	110,6	110,8	-0,5	-1,5	0,2
Varige konsumvarer	128,1	120,5	130,6	1,8	-5,9	8,4
Ikke-varige konsumvarer	107,5	106,4	106,1	-0,7	-1,0	-0,3
Energivarer	100,9	108,3	105,4	-3,5	7,3	-2,7

Kilde SSB. ¹Vektgrunnlaget er bearbejdingsverdi til faktorpris. ²Aggregeringsnivåene refererer seg til ny næringsstandard (SN94). Se NOS C182 for nærmere om dette.

Produksjonsindeks for industrien, juli 1998

Tabell 2. Produksjonsindeks¹. 1995=100. Periodetall etter næring og varetype. Sesongjustert

Næring ²	3 måneders gjennomsnitt			Endring i prosent		
	Nov.97- jan.98	Feb.98- apr.98	Mai.98- jul.98	Aug.-okt.97 Nov.97-jan.98	Nov.97-jan.98 Feb.-apr.98	Feb.-apr.98 Mai.-jul.98
Olje- og gassutvinning, industri, bergverksdrift og kraftforsyning	110,3	110,0	108,8	0,4	-0,3	-1,1
Olje- og gassutvinning	118,5	113,4	111,4	3,9	-4,3	-1,8
Industri og bergverksdrift.	107,9	109,2	109,5	1,3	1,2	0,3
Bergverksdrift	105,6	99,8	103,8	5,0	-5,5	4,0
Industri	108,0	109,4	109,7	1,3	1,3	0,3
Nærings- og nytelsesmiddelindustri	102,9	103,5	100,9	-1,5	0,6	-2,5
<i>Næringsmiddelindustri</i>	<i>100,8</i>	<i>102,5</i>	<i>99,3</i>	<i>-1,9</i>	<i>1,7</i>	<i>-3,1</i>
Tekstil- og bekledningsindustri	95,5	101,4	98,2	0,8	6,2	-3,2
Trelast- og trevareindustri	114,4	117,3	119,3	-2,1	2,5	1,7
Treforedling	101,8	98,1	100,5	4,4	-3,6	2,4
Forlag og grafisk industri	104,3	104,1	103,1	-0,5	-0,2	-1,0
Oljeraffinering	121,0	109,6	107,2	10,2	-9,4	-2,2
Kjemisk industri	105,3	109,8	110,2	1,8	4,3	0,4
<i>Kjemiske råvarer</i>	<i>105,1</i>	<i>107,8</i>	<i>109,2</i>	<i>3,6</i>	<i>2,6</i>	<i>1,3</i>
Gummivare- og plastindustri	97,7	90,0	97,4	-1,3	-7,9	8,2
Mineralproduktindustri	107,4	99,9	110,1	0,1	-7,0	10,2
Metallindustri	108,1	110,0	108,5	1,9	1,8	-1,4
<i>Ikke-jernholdige metaller</i>	<i>112,5</i>	<i>116,3</i>	<i>114,2</i>	<i>3,0</i>	<i>3,4</i>	<i>-1,8</i>
Metallvareindustri	120,4	123,4	126,1	4,5	2,5	2,2
Maskinindustri	114,7	118,0	119,7	3,6	2,9	1,4
Elektroteknisk og optisk industri	112,3	115,2	118,8	2,9	2,6	3,1
Oljeplattformer	111,1	111,8	109,0	6,5	0,6	-2,5
Transportmiddelindustri	107,5	107,8	106,3	-1,6	0,3	-1,4
Møbelindustri og annen industri	119,7	124,9	126,9	0,1	4,3	1,6
Kraftforsyning	92,9	91,0	94,2	-9,3	-2,0	3,5
Etter varetype:						
Innsatsvarer	106,7	107,3	108,5	1,7	0,6	1,1
Investeringsvarer	110,6	112,9	113,6	3,1	2,1	0,6
Konsumvarer, i alt	111,8	113,1	111,2	-0,4	1,2	-1,7
Varige konsumvarer	120,2	129,3	126,4	-0,2	7,6	-2,2
Ikke-varige konsumvarer	107,0	108,4	106,7	-0,5	1,3	-1,6
Energivarer	108,4	105,7	104,9	0,8	-2,5	-0,8

Kilde SSB. ¹Vektgrunnlaget er bearbejdingsverdi til faktorpris. ²Aggregeringsnivåene refererer seg til ny næringsstandard (SN94). Se NOS C182 for nærmere om dette.

Produksjonsindeks for industrien, juli 1998

Tabell 3. Produksjonsindeks¹. 1995=100. Månedstall etter næring og varetype. Ukekorrigert²

Næring ³	1997			1998			Endring i prosent		
	Mai	Juni	Juli	Mai	Juni	Juli	Mai.97- mai.98	Jun.97- jun.98	Jul.97- jul.98
Olje- og gassutvinning, industri, bergverksdrift og kraftforsyning . . .	105,3	108,8	91,5	104,9	109,4	89,5	-0,4	0,6	-2,2
Olje- og gassutvinning	114,5	110,2	116,5	105,2	109,9	111,2	-8,1	-0,3	-4,5
Industri og bergverksdrift.	102,4	113,8	75,2	109,9	115,0	75,4	7,3	1,1	0,3
Bergverksdrift	101,1	123,2	82,0	105,1	114,4	84,2	4,0	-7,1	2,7
Industri	102,5	113,6	75,0	110,0	115,0	75,3	7,3	1,2	0,4
Nærings- og nytelsesmiddelindustri .	97,8	109,9	85,2	103,7	106,2	85,6	6,0	-3,4	0,5
Næringsmiddelindustri	96,6	106,7	78,0	101,1	101,4	79,7	4,7	-5,0	2,2
Tekstil- og bekledningsindustri. . . .	103,5	117,6	42,5	96,3	106,4	39,4	-7,0	-9,5	-7,3
Trelast- og trevareindustri	94,2	115,3	47,7	111,1	129,7	53,4	17,9	12,5	11,9
Treforedling	94,1	101,0	84,7	102,4	103,2	84,8	8,8	2,2	0,1
Forlag og grafisk industri	98,8	101,8	76,7	103,1	106,4	69,0	4,4	4,5	-10,0
Oljeraffinering	116,7	116,5	120,9	109,5	112,4	113,3	-6,2	-3,5	-6,3
Kjemisk industri	106,6	110,1	77,0	112,6	113,4	82,3	5,6	3,0	6,9
Kjemiske råvarer	103,4	101,6	85,9	110,2	109,2	95,3	6,6	7,5	10,9
Gummivare- og plastindustri	112,2	133,9	46,0	94,2	112,1	53,2	-16,0	-16,3	15,7
Mineralproduktindustri	118,4	126,5	75,1	120,1	115,9	77,0	1,4	-8,4	2,5
Metallindustri.	107,9	109,8	92,0	109,3	111,0	95,0	1,3	1,1	3,3
Ikke-jernholdige metaller.	112,1	112,9	104,5	116,6	118,1	103,9	4,0	4,6	-0,6
Metallvareindustri	107,8	125,0	67,5	122,5	132,0	70,0	13,6	5,6	3,7
Maskinindustri	103,2	122,1	69,3	116,1	124,2	64,6	12,5	1,7	-6,8
Elektroteknisk og optisk industri . . .	102,5	119,6	55,8	118,9	129,7	60,4	16,0	8,4	8,2
Oljeplattformer	98,9	109,1	87,5	113,0	118,2	81,8	14,3	8,3	-6,5
Transportmiddelindustri.	98,6	115,0	67,3	106,0	110,8	61,8	7,5	-3,7	-8,2
Møbelindustri og annen industri . . .	106,6	134,2	54,0	119,4	132,4	60,6	12,0	-1,3	12,2
Kraftforsyning	80,0	75,8	70,7	75,9	76,5	70,3	-5,1	0,9	-0,6
Etter varetype:									
Innsatsvarer	103,1	111,6	74,3	108,8	113,1	77,8	5,5	1,3	4,7
Investeringsvarer	100,4	115,7	72,2	113,1	120,2	69,2	12,6	3,9	-4,2
Konsumvarer, i alt	106,1	119,7	80,7	112,9	117,6	77,9	6,4	-1,8	-3,5
Varige konsumvarer.	104,3	133,1	49,0	116,6	131,0	54,5	11,8	-1,6	11,2
Ikke-varige konsumvarer	103,5	114,9	82,5	109,5	113,0	78,4	5,8	-1,7	-5,0
Energivarer	103,9	99,7	103,4	95,9	99,7	99,5	-7,7	-	-3,8

Kilde SSB. ¹ Vektgrunnlaget er bearbejningsverdi til faktorpris. ² Omregnet til standardmåned og korrigeret for ulikt antall arbeidsdager pr. uke. ³ Aggregeringsnivåene refererer seg til ny næringsstandard (SN94). Se NOS C182 for nærmere om dette.

Produksjonsindeks for industrien, juli 1998

Tabell 4. Produksjonsindeks¹. 1995=100. Periodetall etter næring og varetype. Ukekorrigert²

Næring ³	1997		1998		Endring i pst fra tilsv. kvartal forrige år	Januar - Juli		Pst. endring
	Feb.97-apr.97	Mai.97-jul.97	Feb.98-apr.98	Mai.98-jul.98		1997	1998	
Olje- og gassutvinning, industri, bergverksdrift og kraftforsyning	111,0	101,9	113,7	101,3	-0,6	107,1	108,5	1,3
Olje- og gassutvinning	119,4	113,7	116,7	108,8	-4,3	117,3	113,9	-2,9
Industri og bergverksdrift.	107,6	97,1	112,5	100,1	3,1	102,7	106,8	4,0
Bergverksdrift	101,0	102,1	97,3	101,2	-0,9	100,3	99,1	-1,2
Industri	107,7	97,0	112,8	100,1	3,2	102,8	106,9	4,0
Nærings- og nytelsesmiddelindustri	106,8	97,6	107,5	98,5	0,9	101,8	102,2	0,4
Næringsmiddelindustri	108,2	93,8	108,1	94,1	0,3	101,0	100,7	-0,3
Tekstil- og bekledningsindustri	106,8	87,9	106,3	80,7	-8,2	97,7	93,4	-4,4
Trelast- og trevareindustri	107,9	85,7	117,6	98,1	14,5	96,1	109,7	14,2
Treforedling	96,3	93,3	99,8	96,8	3,8	96,5	99,2	2,8
Forlag og grafisk industri	104,1	92,4	106,5	92,8	0,4	99,5	100,5	1,0
Oljeraffinering	108,5	118,0	108,2	111,7	-5,3	113,7	110,5	-2,8
Kjemisk industri	104,4	97,9	114,6	102,8	5,0	101,4	109,1	7,6
Kjemiske råvarer	103,0	97,0	111,9	104,9	8,1	100,5	108,9	8,4
Gummivare- og plastindustri	113,9	97,4	93,2	86,5	-11,2	106,6	92,6	-13,1
Mineralproduktindustri	111,7	106,7	97,2	104,3	-2,2	108,0	101,5	-6,0
Metallindustri.	109,5	103,2	114,9	105,1	1,8	107,2	110,0	2,6
Ikke-jernholdige metaller	112,2	109,8	120,5	112,9	2,8	111,8	116,1	3,8
Metallvareindustri	116,8	100,1	127,9	108,2	8,1	109,9	119,4	8,6
Maskinindustri	112,8	98,2	122,2	101,6	3,5	106,3	112,7	6,0
Elektroteknisk og optisk industri	108,6	92,6	116,8	103,0	11,2	101,3	110,4	9,0
Oljeplattformer	102,7	98,5	121,1	104,3	5,9	100,1	112,4	12,3
Transportmiddelindustri.	108,5	93,6	112,5	92,9	-0,7	101,8	104,3	2,5
Møbelindustri og annen industri	116,7	98,3	128,1	104,1	5,9	107,5	117,2	9,0
Kraftforsyning	91,7	75,5	103,1	74,2	-1,7	85,2	91,9	7,9
Etter varetype:								
Innsatsvarer	106,1	96,3	109,2	99,9	3,7	101,8	105,2	3,3
Investeringsvarer	107,4	96,1	118,0	100,8	4,9	102,1	110,1	7,8
Konsumvarer, i alt	113,8	102,2	117,5	102,8	0,6	108,2	110,0	1,7
Varige konsumvarer	116,9	95,5	131,8	100,7	5,4	106,8	117,3	9,8
Ikke-varige konsumvarer	110,5	100,3	112,7	100,3	-	105,5	106,3	0,8
Energivarer	109,9	102,3	110,1	98,4	-3,8	107,0	105,8	-1,1

Kilde SSB. ¹ Vektgrunnlaget er bearbejningsverdi til faktorpris. ² Omregnet til standardmåned og korrigert for ulikt antall arbeidsdager pr. uke. ³ Aggregeringsnivåene refererer seg til ny næringsstandard (SN94). Se NOS C182 for nærmere om dette.

Produksjonsindeks for industrien, juli 1998

Tabell 5. Produksjonsindeks¹. 1995=100. Periodetall etter næring og varetype. Råserier²

Næring ³	Januar - Juli		Pst. endring	Mai - Juli		Pst. endring	Juli		Pst. endring
	1997	1998		1997	1998		1997	1998	
Olje- og gassutvinning, industri, bergverksdrift og kraftforsyning	106,5	107,8	1,2	102,6	101,8	-0,8	94,3	92,1	-2,3
Olje- og gassutvinning	116,9	113,4	-3,0	114,9	109,7	-4,5	119,0	113,5	-4,6
Industri og bergverksdrift.	102,0	105,8	3,7	97,7	100,3	2,7	78,6	78,5	-0,1
Bergverksdrift	99,6	98,5	-1,1	102,8	101,7	-1,1	86,5	88,3	2,1
Industri	102,0	106,0	3,9	97,5	100,3	2,9	78,4	78,3	-0,1
Nærings- og nytelsesmiddelindustri	101,0	101,5	0,5	98,5	98,9	0,4	89,5	89,4	-0,1
Næringsmiddelindustri	100,0	99,9	-0,1	94,5	94,4	-0,1	81,9	83,2	1,6
Tekstil- og bekledningsindustri.	96,8	92,2	-4,8	87,6	80,3	-8,3	44,8	41,4	-7,6
Trelast- og trevareindustri	95,1	108,3	13,9	85,7	97,8	14,1	50,4	56,2	11,5
Treforedling	95,2	98,1	3,0	94,0	97,0	3,2	88,0	87,5	-0,6
Forlag og grafisk industri	98,4	99,5	1,1	93,2	92,9	-0,3	80,2	71,8	-10,5
Oljeraffinering	113,4	110,1	-2,9	119,2	112,8	-5,4	123,4	115,6	-6,3
Kjemisk industri	100,9	108,2	7,2	98,5	103,2	4,8	79,2	84,4	6,6
Kjemiske råvarer	100,1	108,3	8,2	97,8	105,7	8,1	87,6	97,1	10,8
Gummivare- og plastindustri	105,7	91,5	-13,4	97,2	86,4	-11,1	48,6	56,0	15,2
Mineralproduktindustri	107,2	100,7	-6,1	107,1	104,5	-2,4	77,9	79,7	2,3
Metallindustri.	106,7	109,4	2,5	104,1	105,8	1,6	94,0	96,8	3,0
Ikke-jernholdige metaller	111,4	115,5	3,7	110,8	113,7	2,6	106,6	105,9	-0,7
Metallvareindustri	109,2	118,2	8,2	100,3	108,3	8,0	71,3	73,8	3,5
Maskinindustri	105,6	111,6	5,7	98,5	101,7	3,2	73,3	68,0	-7,2
Elektroteknisk og optisk industri	100,5	109,2	8,7	92,7	102,9	11,0	58,9	63,6	8,0
Oljeplattformer	99,8	111,7	11,9	99,4	105,0	5,6	92,6	86,5	-6,6
Transportmiddelindustri.	101,3	103,4	2,1	94,1	93,0	-1,2	71,2	65,2	-8,4
Møbelindustri og annen industri	106,5	115,7	8,6	98,1	103,9	5,9	57,1	63,8	11,7
Kraftforsyning	84,8	91,3	7,7	76,1	74,8	-1,7	72,1	71,6	-0,7
Etter varetype:									
Innsatsvarer	101,1	104,3	3,2	96,9	100,2	3,4	77,1	80,5	4,4
Investeringsvarer	101,5	109,2	7,6	96,6	101,1	4,7	76,4	73,0	-4,5
Konsumvarer, i alt	107,3	109,1	1,7	102,9	103,1	0,2	84,8	81,4	-4,0
Varige konsumvarer	106,1	116,0	9,3	95,4	100,7	5,6	51,9	57,5	10,8
Ikke-varige konsumvarer	104,2	105,0	0,8	100,8	100,3	-0,5	86,4	81,6	-5,6
Energivarer	106,5	105,1	-1,3	103,2	99,1	-4,0	105,5	101,4	-3,9

Kilde SSB. ¹ Vektgrunnlaget er bearbejningsverdi til faktorpris. ²Undertagsmaterialet er kun periodisert til kalendermåned.

³Aggregeringsnivåene refererer seg til ny næringsstandard (SN94). Se NOS C182 for nærmere om dette.

Produksjonsindeks for industrien, juli 1998

Tabell 6. Produksjonsindeks¹. 1995=100. Månedstall etter næring og varetype.
Ukekorrigerte, sesongjusterte og Trendserier

Næring ²	Type ³	Nov.97	Des.97	Jan.98	Feb.98	Mar.98	Apr.98	Mai.98	Jun.98	Jul.98
Olje- og gassutvinning, industri, bergverksdrift og kraftforsyning	U	119,6	109,4	114,7	117,4	114,6	109,0	104,9	109,4	89,5
	Pst. ⁴	5,9	4,5	3,2	2,3	9,8	-4,3	-0,4	0,6	-2,2
	S	110,8	110,3	109,7	109,6	110,3	110,1	109,0	109,6	107,8
	Pst. ⁵	-0,6	-0,5	-0,5	-0,1	0,6	-0,2	-1,0	0,6	-1,6
	T	110,4	110,3	110,2	110,0	109,7	109,5	109,3	109,4	109,6
	Pst. ⁶	1,1	-1,1	-1,1	-2,2	-3,2	-2,2	-2,2	1,1	2,2
Olje- og gassutvinning	U	120,9	122,4	120,8	119,1	114,0	117,1	105,2	109,9	111,2
	Pst. ⁴	2,5	2,7	-0,7	-3,9	1,4	-3,9	-8,1	-0,3	-4,5
	S	117,0	120,4	118,1	113,5	113,6	113,2	108,7	113,3	112,3
	Pst. ⁵	-0,9	2,9	-1,9	-3,9	0,1	-0,4	-4,0	4,2	-0,9
	T	117,6	117,6	116,8	115,4	113,7	112,4	111,7	111,7	112,2
	Pst. ⁶	8,5	-	-7,9	-13,5	-16,3	-12,9	-7,2	-	5,5
Industri	U	119,6	97,4	109,8	117,6	115,9	104,9	110,0	115,0	75,3
	Pst. ⁴	5,8	4,1	4,2	4,9	16,0	-5,7	7,3	1,2	0,4
	S	107,8	108,5	107,6	108,6	109,1	110,4	110,3	108,0	110,9
	Pst. ⁵	-1,0	0,6	-0,8	0,9	0,5	1,2	-0,1	-2,1	2,7
	T	108,1	108,2	108,5	108,8	109,1	109,4	109,6	109,7	109,8
	Pst. ⁶	2,2	1,1	3,4	3,4	3,4	3,4	2,2	1,1	1,1
Næringsmiddel-, drikkevare- og tobakksindustri	U	111,6	90,2	97,7	107,6	112,4	102,5	103,7	106,2	85,6
	Pst. ⁴	3,8	-4,2	-1,7	-1,2	9,2	-5,7	6,0	-3,4	0,5
	S	102,8	102,0	103,8	103,2	104,8	102,4	100,5	99,6	102,5
	Pst. ⁵	-4,2	-0,8	1,8	-0,6	1,6	-2,3	-1,9	-0,9	2,9
	T	103,3	103,3	103,3	103,2	102,8	102,3	101,9	101,6	101,7
	Pst. ⁶	2,4	-	-	-1,2	-4,6	-5,7	-4,6	-3,5	1,2
Trelast- og trevareindustri, unntatt møbelindustri	U	136,8	92,2	120,9	126,1	124,6	102,0	111,1	129,7	53,4
	Pst. ⁴	11,4	8,0	31,7	7,1	28,9	-6,6	17,9	12,5	11,9
	S	111,9	112,8	118,6	118,4	115,3	118,2	117,9	118,2	121,7
	Pst. ⁵	-6,2	0,8	5,1	-0,2	-2,6	2,5	-0,3	0,3	3,0
	T	116,3	116,3	116,2	116,5	117,1	117,8	118,5	119,2	120,0
	Pst. ⁶	5,3	-	-1,0	3,1	6,4	7,4	7,4	7,3	8,4
Treforedlingsindustri	U	114,1	91,8	104,7	108,1	101,4	90,0	102,4	103,2	84,8
	Pst. ⁴	18,4	1,4	-2,2	12,0	9,9	-10,0	8,8	2,2	0,1
	S	106,4	99,0	99,9	99,1	96,9	98,4	101,7	99,5	100,4
	Pst. ⁵	7,7	-7,0	0,9	-0,8	-2,2	1,5	3,4	-2,2	0,9
	T	98,5	98,6	98,7	98,9	99,2	99,5	99,9	100,2	100,6
	Pst. ⁶	1,2	1,2	1,2	2,5	3,7	3,7	4,9	3,7	4,9
Forlag og grafisk industri	U	117,1	103,1	105,6	111,1	109,3	99,1	103,1	106,4	69,0
	Pst. ⁴	3,2	-1,0	-1,3	1,9	10,0	-4,5	4,4	4,5	-10,0
	S	104,2	104,9	103,7	103,4	103,6	105,2	103,9	106,1	99,2
	Pst. ⁵	-1,1	0,7	-1,1	-0,3	0,2	1,5	-1,2	2,1	-6,5
	T	104,4	104,4	104,4	104,2	104,1	104,0	103,9	103,8	103,8
	Pst. ⁶	-	-	-	-2,3	-1,1	-1,1	-1,1	-1,1	-
Oljeraffinering	U	118,1	120,6	114,0	119,1	118,7	86,7	109,5	112,4	113,3
	Pst. ⁴	3,7	1,7	-2,2	2,1	7,7	-12,1	-6,2	-3,5	-6,3
	S	122,5	123,5	117,0	120,6	120,5	87,6	108,4	103,8	109,3
	Pst. ⁵	17,7	0,8	-5,3	3,1	-0,1	-27,3	23,7	-4,2	5,3
	T	117,1	119,2	120,0	119,2	116,7	113,5	110,3	107,8	106,3
	Pst. ⁶	24,3	23,8	8,4	-7,7	-22,5	-28,4	-29,0	-24,1	-15,5
Kjemisk industri	U	112,7	96,2	111,4	118,3	115,8	109,8	112,6	113,4	82,3
	Pst. ⁴	4,1	3,6	8,3	7,7	16,4	5,6	5,6	3,0	6,9
	S	104,5	105,3	106,1	108,2	108,5	112,6	110,8	107,9	111,9
	Pst. ⁵	-	0,8	0,8	2,0	0,3	3,8	-1,6	-2,6	3,7
	T	104,5	105,6	106,8	108,0	109,1	109,9	110,5	110,8	110,9
	Pst. ⁶	5,9	13,4	14,5	14,3	12,9	9,2	6,8	3,3	1,1
Metallindustri	U	109,4	99,8	110,4	114,5	115,5	114,6	109,3	111,0	95,0
	Pst. ⁴	4,0	3,0	-1,3	3,4	11,9	-0,1	1,3	1,1	3,3
	S	109,4	107,7	107,3	109,0	110,5	110,5	109,4	107,1	108,9
	Pst. ⁵	-2,0	-1,6	-0,4	1,6	1,4	-	-1,0	-2,1	1,7
	T	107,6	108,2	108,8	109,2	109,5	109,4	109,1	108,7	108,6
	Pst. ⁶	6,9	6,9	6,9	4,5	3,3	-1,1	-3,2	-4,3	-1,1

Kilde SSB. ¹ Vektgrunnlaget er bearbejningsverdi til faktorpris. ² Aggregeringsnivåene refererer seg til ny næringsstandard (SN94). Se NOS C182 for nærmere om dette. ³ U er ukekorrigert serie, S er sesongjustert serie og T er trendserien. ⁴ Prosent endring siste 12 måneder. ⁵ Endring fra foregående måned. ⁶ Endring fra foregående måned omregnet til årsvekst.

Produksjonsindeks for industrien, juli 1998

Tabell 6 (forts.). Produksjonsindeks¹. 1995=100. Månedstall etter næring og varetype. Ukekorrigerte, sesongjusterte og Trendserier

Næring ²	Type ³	Nov.97	Des.97	Jan.98	Feb.98	Mar.98	Apr.98	Mai.98	Jun.98	Jul.98
Metallvareindustri	U	138,5	107,5	127,2	135,2	134,2	114,4	122,5	132,0	70,0
	Pst. ⁴	9,8	8,8	7,3	9,7	29,4	-7,4	13,6	5,6	3,7
	S	120,6	120,9	119,7	122,7	124,1	123,4	126,1	123,7	128,4
	Pst. ⁵	2,4	0,2	-1,0	2,5	1,1	-0,6	2,2	-1,9	3,8
	T	119,3	120,3	121,3	122,3	123,3	124,2	124,9	125,6	126,1
	Pst. ⁶	10,6	10,5	10,4	10,4	10,3	9,1	7,0	6,9	4,9
Maskinindustri	U	131,8	102,9	117,3	128,2	125,2	113,2	116,1	124,2	64,6
	Pst. ⁴	10,1	10,5	6,0	6,4	27,9	-5,7	12,5	1,7	-6,8
	S	115,6	116,3	112,2	114,3	119,1	120,5	119,8	117,2	122,0
	Pst. ⁵	0,7	0,6	-3,5	1,9	4,2	1,2	-0,6	-2,2	4,1
	T	114,6	115,3	116,0	116,6	117,3	117,8	118,4	118,8	119,3
	Pst. ⁶	7,6	7,6	7,5	6,4	7,4	5,2	6,3	4,1	5,2
Elektroteknisk og optisk industri	U	128,6	99,2	113,1	122,1	119,5	108,9	118,9	129,7	60,4
	Pst. ⁴	2,7	10,5	7,2	6,5	24,9	-5,6	16,0	8,4	8,2
	S	109,4	116,2	111,2	113,3	115,1	117,3	118,8	117,0	120,7
	Pst. ⁵	-0,4	6,2	-4,3	1,9	1,6	1,9	1,3	-1,5	3,2
	T	110,7	111,6	112,6	113,9	115,2	116,6	117,7	118,6	119,2
	Pst. ⁶	10,3	10,2	11,3	14,8	14,6	15,6	11,9	9,6	6,2
Oljeplattformer	U	113,2	94,9	110,8	129,3	118,9	115,1	113,0	118,2	81,8
	Pst. ⁴	11,7	38,9	14,1	22,8	24,5	7,3	14,3	8,3	-6,5
	S	107,9	117,6	107,9	112,2	110,9	112,3	109,8	110,2	107,0
	Pst. ⁵	-1,5	9,0	-8,2	4,0	-1,2	1,3	-2,2	0,4	-2,9
	T	108,5	110,0	110,9	111,3	111,2	110,8	110,2	109,4	108,8
	Pst. ⁶	22,2	17,9	10,3	4,4	-1,1	-4,2	-6,3	-8,4	-6,4
Transportmiddelindustri	U	123,6	97,5	113,9	119,5	115,9	102,0	106,0	110,8	61,8
	Pst. ⁴	12,8	-	7,1	3,7	19,6	-10,1	7,5	-3,7	-8,2
	S	110,6	106,0	105,9	106,2	108,4	108,9	108,9	104,6	105,5
	Pst. ⁵	0,1	-4,2	-0,1	0,3	2,1	0,5	-	-3,9	0,9
	T	108,6	108,4	108,1	107,7	107,4	107,1	106,9	106,8	106,8
	Pst. ⁶	-	-2,2	-3,3	-4,4	-3,3	-3,3	-2,2	-1,1	-
Kraftforsyning	U	109,4	113,1	111,6	107,1	107,9	94,2	75,9	76,5	70,3
	Pst. ⁴	20,9	16,2	17,4	18,1	17,3	1,9	-5,1	0,9	-0,6
	S	96,6	91,6	90,6	86,9	93,7	92,4	90,1	96,1	96,5
	Pst. ⁵	-7,8	-5,2	-1,1	-4,1	7,8	-1,4	-2,5	6,7	0,4
	T	97,4	94,4	91,8	90,4	90,6	91,8	93,0	94,3	95,4
	Pst. ⁶	-26,2	-31,3	-28,5	-16,8	2,7	17,1	16,9	18,1	14,9
Etter varetype:										
Innsatsvarer	U	117,6	96,5	109,3	113,0	111,4	103,3	108,8	113,1	77,8
	Pst. ⁴	5,1	3,4	3,8	3,1	12,0	-5,4	5,5	1,3	4,7
	S	106,1	107,1	107,0	106,6	106,7	108,5	109,0	105,6	111,0
	Pst. ⁵	-0,2	0,9	-0,1	-0,4	0,1	1,7	0,5	-3,1	5,1
	T	106,3	106,6	106,8	107,0	107,5	108,1	108,8	109,5	110,0
	Pst. ⁶	3,4	3,4	2,3	2,3	5,8	6,9	8,1	8,0	5,6
Investeringsvarer	U	122,3	98,0	114,1	124,9	120,2	109,0	113,1	120,2	69,2
	Pst. ⁴	9,4	12,5	9,7	10,7	25,1	-3,7	12,6	3,9	-4,2
	S	110,7	112,7	108,3	111,1	113,4	114,3	114,3	112,8	113,7
	Pst. ⁵	0,4	1,8	-3,9	2,6	2,1	0,8	-	-1,3	0,8
	T	110,3	110,9	111,6	112,2	112,8	113,3	113,5	113,4	113,2
	Pst. ⁶	7,9	6,7	7,8	6,6	6,6	5,5	2,1	-1,1	-2,1
Konsumvarer, i alt	U	124,3	100,0	109,4	121,8	122,9	107,7	112,9	117,6	77,9
	Pst. ⁴	7,4	3,0	0,1	2,8	15,4	-7,5	6,4	-1,8	-3,5
	S	112,1	112,5	110,9	112,7	113,6	112,9	112,3	110,6	110,8
	Pst. ⁵	-1,8	0,4	-1,4	1,6	0,8	-0,6	-0,5	-1,5	0,2
	T	112,9	112,6	112,5	112,5	112,5	112,3	111,9	111,5	111,4
	Pst. ⁶	-4,2	-3,1	-1,1	-	-	-2,1	-4,2	-4,2	-1,1
Energivarer	U	114,9	116,6	115,0	112,8	109,0	108,4	95,9	99,7	99,5
	Pst. ⁴	1,9	1,3	2,5	-0,3	4,1	-3,1	-7,7	-	-3,8
	S	108,2	110,9	106,2	106,8	105,6	104,6	100,9	108,3	105,4
	Pst. ⁵	-0,7	2,5	-4,2	0,6	-1,1	-0,9	-3,5	7,3	-2,7
	T	108,5	108,2	107,5	106,6	105,8	105,4	105,4	105,7	106,1
	Pst. ⁶	-	-3,3	-7,5	-9,6	-8,6	-4,4	-	3,5	4,6

Kilde SSB. ¹ Vektgrunnet er bearbejningsverdi til faktorpris. ² Aggregeringsnivåene refererer seg til ny næringsstandard (SN94). Se NOS C182 for nærmere om dette. ³ U er ukekorrigert serie, S er sesongjustert serie og T er trendserien. ⁴ Prosent endring siste 12 måneder. ⁵ Endring fra foregående måned. ⁶ Endring fra foregående måned omregnet til årsvekst.

Investeringsstatistikk. Industri, bergverksdrift og kraftforsyning, 3. kv. 1998

**Tabell 1. Antatte og utførte investeringer. Industri, bergverksdrift og kraftforsyning.
Mill. kr og i prosent av faktiske investeringer**

Investerings- året	Antatte og utførte investeringer							Utførte inves- teringer
	Ifølge mai- under- søkelsen året før inves- terings- året	Ifølge august- under- søkelsen året før inves- terings- året	Ifølge november- under- søkelsen året før inves- terings- året	Ifølge februar- under- søkelsen i inves- terings- året	Ifølge mai- under- søkelsen i inves- terings- året	Ifølge august- under- søkelsen i inves- terings- året	Ifølge november- under- søkelsen i inves- terings- året	Ifølge februar- under- søkelsen året etter inves- terings- året
Mill. kr								
1988.	15 193	15 732	19 385	20 790	21 918	22 865	22 561	22 326
1989.	13 785	14 900	15 861	17 766	18 456	18 227	17 899	17 046
1990.	12 330	13 046	15 217	16 731	16 484	16 449	15 861	15 186
1991.	12 684	13 923	15 824	16 492	17 149	16 959	16 145	15 227
1992.	13 575	13 515	14 991	14 546	15 518	15 333	14 755	15 492
1993.	12 081	12 790	14 414	15 297	14 303	14 557	14 876	14 410
1994.	9 232	9 583	11 853	13 295	13 734	14 071	13 809	13 671
1995.	11 046	11 957	16 220	18 278	18 496	18 916	18 625	18 234
1996.	11 195	12 291	15 876	19 510	19 492	19 524	18 907	18 064
1997.	12 753	13 569	15 943	17 553	18 743	19 306	18 695	18 283
1998.	13 891	16 714	19 115	22 140	21 558	22 440		
1999.	14 612	15 923						
Prosent								
1988.	68	70	87	93	98	102	101	100
1989.	81	87	93	104	108	107	105	100
1990.	81	86	100	110	109	108	104	100
1991.	83	91	104	108	113	111	106	100
1992.	88	87	97	94	100	99	95	100
1993.	84	89	100	106	99	101	103	100
1994.	68	70	87	97	100	103	101	100
1995.	61	66	89	100	101	104	102	100
1996.	62	68	88	108	108	108	105	100
1997.	70	74	87	96	103	106	102	100

Investeringsstatistikk. Industri, bergverksdrift og kraftforsyning, 3. kv. 1998

Tabell 2. Antatte investeringer etter næring. Mill. kr og endring i prosent

Næring	Antatte investeringer			Endring i prosent	
	1998 regist- rert i 3. kv. 1997	1999 regist- rert i 2. kv. 1998	1999 regist- rert i 3. kv. 1998	Fra 1999 reg. 2.kv. 1998 til 1999 reg. 3.kv. 1998	Fra 1998 reg. 3.kv. 1997 til 1999 reg. 3.kv. 1998
Industri, bergverksdrift og kraftforsyning . . .	16 714	14 612	15 923	9	-5
Maskiner	12 836	10 436	10 946	5	-15
Bygg og anlegg	3 415	3 736	4 563	22	34
Industri og bergverksdrift.	12 155	9 933	10 875	9	-11
Bergverksdrift	173	147	129	-12	-25
Industri.	11 982	9 786	10 746	10	-10
Maskiner	9 841	7 835	8 667	11	-12
Bygg og anlegg	1 782	1 608	1 754	9	-2
Nærings- og nytelsesmiddelindustri	1 238	1 268	1 297	2	5
<i>Næringsmiddelindustri</i>	<i>1 139</i>	<i>1 165</i>	<i>1 199</i>	<i>3</i>	<i>5</i>
Tekstil- og bekledningsindustri.	88	92	77	-16	-13
Trelast- og trevareindustri	254	262	293	12	15
Treforedling	1 646	1 171	1 473	26	-11
Forlag og grafisk industri	875	571	722	26	-17
Oljeraffinerings og kjemisk industri	2 083	1 757	1 807	3	-13
<i>Kjemiske råvarer</i>	<i>1 595</i>	<i>1 298</i>	<i>1 352</i>	<i>4</i>	<i>-15</i>
Gummivare- og plastindustri	152	198	202	2	33
Mineralproduktindustri	425	262	272	4	-36
Metallindustri.	2 336	1 860	1 980	6	-15
<i>Ikke-jernholdige metaller</i>	<i>1 944</i>	<i>1 384</i>	<i>1 464</i>	<i>6</i>	<i>-25</i>
Metallvareindustri	203	153	160	5	-21
Maskinindustri	474	639	634	-1	34
Elektroteknisk og optisk industri	888	545	683	25	-23
Oljeplattformer	264	253	375	48	42
Transportmiddelindustri.	815	582	592	2	-27
Møbelindustri og annen industri	241	173	179	3	-26
Kraftforsyning	4 559	4 679	5 048	8	11
Maskiner	2 909	2 521	2 196	-13	-25
Bygg og anlegg	1 577	2 094	2 787	33	77
Etter varetype:					
Innsatsvarer	8 019	6 152	6 802	11	-15
Investeringsvarer	1 555	1 521	1 632	7	5
Konsumvarer, i alt	2 299	2 003	2 192	9	-5
Varige konsumvarer.	230	169	153	-9	-33
Ikke-varige konsumvarer	2 068	1 834	2 039	11	-1
Energivarer	4 842	4 936	5 297	7	9

Investeringsstatistikk. Industri, bergverksdrift og kraftforsyning, 3. kv. 1998

Tabell 3. Antatte og utførte investeringer pr. kvartal, etter næring. Mill kr. og endring i prosent.

Næring	I alt	1998				Endring i prosent	
		Utført Investering		Antatt Investering		Fra 3.kv. 1997 til 3.kv. 1998	Fra 2.kv. 1998 til 3.kv. 1998
		1. kvartal	2. kvartal	3. kvartal	4. kvartal		
Industri, bergverksdrift og kraftforsyning . .	22 440	3 621	5 268	6 739	6 812	34	4
Maskiner	15 793	2 490	3 703	4 786	4 813	23	3
Bygg og anlegg	5 969	991	1 397	1 758	1 823	75	10
Industri og bergverksdrift.	17 393	2 918	4 175	5 035	5 265	43	3
Bergverksdrift	226	31	72	55	68	31	-6
Industri.	17 167	2 887	4 103	4 980	5 198	43	3
Maskiner	13 155	2 119	3 115	3 917	4 004	34	2
Bygg og anlegg	3 479	647	852	915	1 065	95	8
Nærings- og nytelsesmiddelindustri	2 829	497	582	867	884	129	8
<i>Næringsmiddelindustri</i>	<i>1 908</i>	<i>364</i>	<i>434</i>	<i>539</i>	<i>572</i>	<i>68</i>	<i>8</i>
Tekstil- og bekledningsindustri	141	23	49	27	41	60	8
Trelast- og trevareindustri	382	61	100	123	99	50	13
Treforedling	2 217	321	770	576	549	35	7
Forlag og grafisk industri	1 196	262	248	371	314	37	1
Oljeraffinerings- og kjemisk industri	2 679	382	585	795	917	29	-3
<i>Kjemiske råvarer</i>	<i>1 602</i>	<i>202</i>	<i>309</i>	<i>537</i>	<i>553</i>	<i>0</i>	<i>-5</i>
Gummivare- og plastindustri	188	43	48	39	59	24	-16
Mineralproduktindustri	1 144	245	246	340	313	169	4
Metallindustri	1 798	380	485	492	441	-23	-0
<i>Ikke-jernholdige metaller</i>	<i>1 304</i>	<i>268</i>	<i>311</i>	<i>358</i>	<i>367</i>	<i>-33</i>	<i>-1</i>
Metallvareindustri	276	63	80	58	75	36	-8
Maskinindustri	1 045	141	220	251	434	120	4
Elektroteknisk og optisk industri	1 069	142	182	350	396	20	-1
Oljeplattformer	392	71	109	100	111	48	2
Transportmiddelindustri	1 430	196	302	490	442	75	11
Møbelindustri og annen industri	382	62	98	100	123	59	13
Kraftforsyning	5 047	703	1 093	1 704	1 547	11	8
Maskiner	2 494	356	537	834	767	-14	4
Bygg og anlegg	2 428	330	531	828	739	54	13
Etter varetype:							
Innsatsvarer	9 395	1 521	2 383	2 770	2 721	17	2
Investeringsvarer	3 027	476	680	822	1 048	95	5
Konsumvarer, i alt	4 319	804	920	1 306	1 289	88	4
Varige konsumvarer	337	62	80	98	98	47	-
Ikke-varige konsumvarer	3 982	743	840	1 208	1 191	93	5
Energivarer	5 700	820	1 284	1 841	1 755	18	7

Investeringsstatistikk. Industri, bergverksdrift og kraftforsyning, 3. kv. 1998

Tabell 4. Antatte og utførte investeringer. Industri. Mill. kr og i prosent av faktiske investeringer

Investerings- året	Antatte og utførte investeringer							Utførte inves- teringer
	lfølge mai- under- søkelsen året før inves- terings- året	lfølge august- under- søkelsen året før inves- terings- året	lfølge november- under- søkelsen året før inves- terings- året	lfølge februar- under- søkelsen i inves- terings- året	lfølge mai- under- søkelsen i inves- terings- året	lfølge august- under- søkelsen i inves- terings- året	lfølge november- under- søkelsen i inves- terings- året	lfølge februar- under- søkelsen året etter inves- terings- året
Mill. kr								
1988.	8 731	9 256	12 165	12 781	13 720	14 640	14 550	14 292
1989.	7 143	8 306	9 128	10 410	11 017	10 886	10 928	10 663
1990.	6 771	7 519	9 418	10 578	10 614	10 550	10 375	10 211
1991.	8 395	8 828	10 390	10 665	11 491	11 377	10 850	10 265
1992.	8 824	8 766	9 214	8 955	10 073	9 885	9 541	10 296
1993.	8 058	8 515	9 790	10 393	9 329	9 629	9 534	9 307
1994.	6 136	6 467	8 027	9 034	9 295	9 546	9 452	9 402
1995.	7 912	8 653	11 974	13 207	13 393	13 636	13 748	13 609
1996.	8 494	9 327	12 280	15 108	14 838	14 903	14 457	13 836
1997.	9 990	10 624	12 512	13 647	14 378	14 798	14 287	14 182
1998.	10 554	11 982	14 607	16 285	16 633	17 167		
1999.	9 786	10 746						
Prosent								
1988.	61	65	85	89	96	102	102	100
1989.	67	78	86	98	103	102	102	100
1990.	66	74	92	104	104	103	102	100
1991.	82	86	101	104	112	111	106	100
1992.	86	85	89	87	98	96	93	100
1993.	87	91	105	112	100	103	102	100
1994.	65	69	85	96	99	102	101	100
1995.	58	64	88	97	98	100	101	100
1996.	61	67	89	109	107	108	104	100
1997.	70	75	88	96	101	104	101	100

Investeringsstatistikk. Industri, bergverksdrift og kraftforsyning, 3. kv. 1998

Tabell 5. Utførte investeringer pr. kvartal i industrien. Mill. kr

	1. kvartal	2. kvartal	3. kvartal	4. kvartal
1988.	3 206	3 679	3 466	3 941
1989.	2 373	2 648	2 648	2 994
1990.	2 033	2 395	2 515	3 269
1991.	2 317	2 669	2 514	2 765
1992.	2 032	2 183	2 574	3 507
1993.	1 834	2 206	2 532	2 735
1994.	1 718	2 111	2 515	3 057
1995.	2 482	3 421	3 839	3 868
1996.	2 799	3 325	3 531	4 181
1997.	2 755	3 627	3 412	4 388
1998.	2 887	4 103		

Investeringsstatistikk. Industri, bergverksdrift og kraftforsyning, 3. kv. 1998

Tabell 6. Antatte og utførte investeringer. Kraftforsyning. Mill. kr og i prosent av faktiske investeringer

Investerings- året	Antatte og utførte investeringer							Utførte inves- teringer
	Ifølge mai- under- søkelsen året før inves- terings- året	Ifølge august- under- søkelsen året før inves- terings- året	Ifølge november- under- søkelsen året før inves- terings- året	Ifølge februar- under- søkelsen i inves- terings- året	Ifølge mai- under- søkelsen i inves- terings- året	Ifølge august- under- søkelsen i inves- terings- året	Ifølge november- under- søkelsen i inves- terings- året	Ifølge februar- under- søkelsen året etter inves- terings- året
Mill. kr								
1988.	6 299	6 259	6 986	7 818	8 001	8 009	7 776	7 786
1989.	6 519	6 427	6 554	7 072	7 120	6 997	6 632	6 030
1990.	5 413	5 338	5 582	5 872	5 572	5 592	5 199	4 655
1991.	4 179	4 963	5 237	5 580	5 433	5 341	5 060	4 735
1992.	4 667	4 656	5 652	5 439	5 284	5 276	5 028	5 009
1993.	3 947	4 186	4 523	4 726	4 796	4 747	5 149	4 897
1994.	2 990	3 019	3 670	4 097	4 278	4 335	4 158	4 057
1995.	3 009	3 134	3 961	4 726	4 767	4 932	4 525	4 284
1996.	2 521	2 719	3 315	4 078	4 371	4 354	4 175	3 954
1997.	2 593	2 754	3 224	3 722	4 143	4 281	4 162	3 876
1998.	3 204	4 559	4 324	5 579	4 684	5 047		
1999.	4 679	5 048						
Prosent								
1988.	81	80	90	100	103	103	100	100
1989.	108	107	109	117	118	116	110	100
1990.	116	115	120	126	120	120	112	100
1991.	88	105	111	118	115	113	107	100
1992.	93	93	113	109	105	105	100	100
1993.	81	85	92	96	98	97	105	100
1994.	74	74	90	101	105	107	102	100
1995.	70	73	92	110	111	115	106	100
1996.	64	69	84	103	111	110	106	100
1997.	67	71	83	96	107	110	107	100

Månedlig elektrisitetsstatistikk, juli 1998

Tabell 1. Produksjon, import, eksport og forbruk av elektrisk kraft. GWh. Foreløpige tall

	Tolvmånedersperioder			Januar-juli			Juli	
	Aug. 1996 t.o.m. juli 1997	Aug. 1997 t.o.m. juli 1998	Endring i prosent	1997	1998	Endring i prosent	1997	1998
Østfold	4 235	4 540	7	2 518	2 803	11	505	536
Akershus	844	939	11	500	567	13	96	111
Oslo	67	64	-5	44	46	4	7	2
Hedmark	1 998	2 405	20	1 119	1 428	28	220	240
Oppland	4 513	5 628	25	2 747	3 613	32	399	500
Buskerud	7 046	9 560	36	4 560	5 695	25	566	674
Vestfold	10	14	42	5	10	105	0	-
Telemark	9 100	11 381	25	5 745	6 629	15	238	499
Aust-Agder	3 074	4 250	38	1 874	2 309	23	159	126
Vest-Agder	6 676	7 539	13	4 122	4 228	3	214	356
Rogaland	7 836	8 177	4	4 414	4 861	10	456	333
Hordaland	12 549	15 578	24	8 028	8 244	3	1 172	976
Sogn og Fjordane	10 506	13 299	27	6 368	6 685	5	1 012	990
Møre og Romsdal	5 398	6 824	26	3 426	3 677	7	598	423
Sør-Trøndelag	4 426	5 058	14	3 086	3 036	-2	364	462
Nord-Trøndelag	2 764	3 320	20	1 860	1 801	-3	211	146
Nordland	14 008	14 067	0	7 747	7 568	-2	859	705
Troms	2 911	2 405	-17	1 773	1 475	-17	193	99
Finnmark	1 378	1 308	-5	791	830	5	130	165
Svalbard	52	51	-3	30	30	-1	3	3
Total produksjon	99 392	116 405	17,1	60 757	65 533	7,9	7 404	7 346
Vannkraft	98 620	115 670	17,3	60 333	65 082	7,9	7 357	7 301
Varmekraft	772	735	-4,8	423	451	6,6	47	45
+ Import	14 508	6 860	-52,7	7 123	5 291	-25,7	387	772
- Eksport	2 317	4 578	97,6	1 673	1 377	-17,7	595	357
= Brutto forbruk innenlands	111 583	118 687	6,4	66 207	69 447	4,9	7 196	7 760
Forbruk¹ i kraft-intensiv industri² ..	28 418	30 214	6,3	16 633	17 797	7,0	2 391	2 608
Prod. av kjemiske råvarer	5 507	5 403	-1,9	3 114	3 220	3,4	403	442
Prod. av jern, stål og ferrolegeringer ..	6 040	6 643	10,0	3 572	3 977	11,3	495	614
Prod. av aluminium og andre metaller	16 871	18 168	7,7	9 947	10 600	6,6	1 493	1 553

¹ Målt hos mottakeren.

² Unntatt tilfeldig kraft til elektrokjeler.

Campingstatistikk, juli 1998

Tabell 1. Campingplasser. Antall plasser og innekapasitet, etter måned og fylke. 1998

	Registrerte campingplasser				Åpne campingplasser							
	I alt		Mars		April		Mai		Juni		Juli	
	Antall campingplasser	Antall hytter eller rom	Antall campingplasser	Antall hytter eller rom	Antall campingplasser	Antall hytter eller rom	Antall campingplasser	Antall hytter eller rom	Antall campingplasser	Antall hytter eller rom	Antall campingplasser	Antall hytter eller rom
Hele landet	951	13479	275	4544	314	5141	602	8844	910	13112	930	13416
Østfold	26	245	3	39	3	39	20	150	24	205	26	245
Akershus	7	85	3	48	3	48	5	70	7	85	7	85
Oslo	3	0	1	0	1	0	2	0	3	0	3	10
Hedmark	59	902	26	478	29	506	44	690	59	905	58	898
Oppland	123	1859	43	749	46	844	66	1139	113	1789	121	1892
Buskerud	68	760	31	371	32	383	45	530	62	734	63	751
Vestfold	42	372	2	39	6	123	35	324	42	371	42	379
Telemark	64	698	24	234	25	268	49	566	64	732	64	732
Aust-Agder	45	638	8	132	11	167	21	279	42	620	44	624
Vest-Agder	21	442	3	91	5	150	14	374	21	470	21	470
Rogaland	28	318	13	174	15	197	21	267	26	319	26	319
Hordaland	57	758	21	313	24	345	40	593	55	761	56	773
Sogn og Fjordane	73	976	13	231	13	217	53	714	72	982	73	997
Møre og Romsdal	75	1022	13	255	18	291	45	678	74	1011	75	1019
Sør-Trøndelag	48	794	18	372	19	376	33	567	47	753	48	771
Nord-Trøndelag	49	783	9	185	15	250	29	482	44	721	47	773
Nordland	92	1589	24	406	24	426	49	851	89	1534	89	1542
Troms	39	528	13	231	14	232	18	278	36	489	37	497
Finnmark	32	710	7	196	11	279	13	292	30	631	30	639

Tabell 2. Campingplasser. Overnattinger, etter gjestenes nasjonalitet og fylke. Juli 1998

	I alt	Norge ¹	Utland	Sverige	Danmark	Finland	England	Nederland	Tyskland	Frankrike	Europa ellers	Andre land
I alt	2738577	1792857	945719	148917	95960	44271	12213	152227	341023	32765	105709	12633
Østfold	108143	97004	11139	1790	1986	477	95	1156	3840	256	1445	95
Akershus	17040	11945	5095	814	866	278	45	984	1348	180	567	13
Oslo	91252	40325	50927	9583	3213	1983	633	7323	15955	2607	8406	1224
Hedmark	141758	101475	40282	12797	4863	1053	126	7516	9982	469	3113	363
Oppland	304298	190678	113620	22131	14601	2754	1493	24349	29923	2298	13898	2173
Buskerud	173749	128196	45553	6123	8480	1115	481	11599	12725	1226	3467	336
Vestfold	290723	280908	9815	2673	1562	189	228	1224	3236	93	593	18
Telemark	181067	148574	32492	5189	6238	500	128	6952	11105	662	1507	212
Aust-Agder	209183	171644	37539	3414	3875	489	237	9406	17348	439	2065	266
Vest-Agder	100914	86622	14293	958	971	146	112	1292	9375	284	1062	93
Rogaland	80907	43030	37876	2246	2726	443	475	5214	20882	2124	3275	491
Hordaland	146331	61203	85129	6564	6049	1261	1602	16133	38154	4636	10073	657
Sogn og Fjordane	169145	60900	108244	8788	7813	1683	2738	24530	46131	3509	11493	1559
Møre og Romsdal	170258	86926	83332	17668	7804	2767	830	10095	31539	2359	9559	711
Sør-Trøndelag	111971	63819	48153	11484	7039	1668	526	6251	15567	1283	3833	502
Nord-Trøndelag	90321	54678	35642	8650	2547	1465	278	3169	15248	912	3191	184
Nordland	223421	115497	107924	20512	7562	8119	1226	8429	39123	5866	14678	2410
Troms	65178	30239	34939	4026	3273	7161	530	2473	9812	1578	5688	399
Finnmark	62918	19195	43723	3510	4490	10718	432	4134	9731	1985	7796	927

¹ Inklusive overnattinger i sesongkontrakter.

Campingstatistikk, juli 1998

Tabell 3. Campingplasser. Overnattinger, etter gjestenes nasjonalitet og fylke. Januar-juli 1998

	I alt	Norge ¹	Utland	Sverige	Dan- mark	Finland	Eng- land	Neder- land	Tysk- land	Frank- rike	Europa ellers	Andre land
I alt.....	5184868	3622073	1562796	251832	151665	67923	30847	235660	586312	46288	167172	25095
Østfold	254948	238917	16031	2512	2668	765	186	1528	6155	328	1725	164
Akershus	36520	27969	8551	2620	1046	306	54	1408	2127	240	677	74
Oslo.....	280108	155087	125020	39722	7457	6050	2513	12877	34391	4929	14233	2849
Hedmark	268610	199790	68819	19785	10346	1405	328	11469	15827	675	8420	566
Oppland	552878	380079	172799	35788	21324	4140	2191	35751	47896	2769	19864	3077
Buskerud	402776	327833	74943	11192	15679	1707	1716	16905	20199	1495	5484	565
Vestfold.....	517909	501837	16071	4975	1835	291	404	1791	5269	139	1270	96
Telemark	288413	240001	48411	6730	9910	694	359	9729	17437	804	2205	542
Aust-Agder.....	320692	261783	58909	4101	7358	605	483	14262	28329	575	2752	444
Vest-Agder	191144	160559	30586	2082	2728	1732	244	2944	18470	462	1691	233
Rogaland	192541	117416	75125	4061	8862	1329	1935	8036	35994	2552	11416	938
Hordaland	272872	138351	134521	9254	7387	1873	4762	25121	63448	5745	14743	2188
Sogn og Fjordane.	285339	118379	166960	13232	9524	2883	5469	35316	74643	5316	17080	3497
Møre og Romsdal	309811	177998	131812	24865	9989	4811	1930	15619	55980	3759	13131	1729
Sør-Trøndelag	240237	164476	75761	16703	9802	2314	1090	9833	27233	2198	5280	1307
Nord-Trøndelag ...	143394	88978	54416	11996	3485	1817	476	5462	25214	1229	4312	424
Nordland	379513	203350	176164	30668	10646	10876	2461	14053	72429	8006	22902	4122
Troms	132330	75713	56617	6216	4485	9480	3309	4591	16871	2257	8586	820
Finnmark	114834	43556	71278	5328	7134	14845	936	8964	18398	2812	11400	1460

¹ Inklusive overnattinger i sesongkontrakter.

Tabell 4. Campingplasser. Overnattinger, etter overnattingsmåte og fylke. Juli 1998

	Antall kontrakter	Totale overnattinger	Sesong- kontrakter	Overnattinger		
				Telt/vogn	Bobiler	Hytte
I alt.....	15058	2738577	704512	973452	243785	816828
Østfold	1483	108143	85277	11839	2031	8996
Akershus	221	17040	8228	4622	1028	3162
Oslo.....	50	91252	4650	72558	13917	127
Hedmark	780	141758	30320	57845	6025	47568
Oppland	1266	304298	45507	117729	22123	118939
Buskerud	1532	173749	58725	62875	9857	42292
Vestfold.....	3555	290723	214697	54171	5465	16391
Telemark	1221	181067	50251	78321	14561	37934
Aust-Agder.....	906	209183	54287	90805	18227	45864
Vest-Agder	700	100914	46013	22978	5706	26218
Rogaland	615	80907	19728	26250	12753	22176
Hordaland	566	146331	19247	52679	19524	54880
Sogn og Fjordane.....	253	169145	8134	60797	27692	72521
Møre og Romsdal	371	170258	13217	63979	20611	72451
Sør-Trøndelag	599	111971	17772	37950	9516	46733
Nord-Trøndelag	277	90321	12043	29312	10100	38865
Nordland	425	223421	10343	80899	29562	102616
Troms	209	65178	4801	25486	8766	26125
Finnmark	29	62918	1272	22357	6319	32970

Campingstatistikk, juli 1998

Tabell 5. Campingplasser. Overnattinger, etter overnattingsmåte og fylke. Januar-juli 1998

	Totale overnattinger	Sesong- kontrakter	Overnattinger		
			Telt/vogn	Bobiler	Hytte
I alt	5184868	1753695	1498015	400784	1532374
Østfold	254948	219492	17419	3271	14766
Akershus	36520	22262	5655	1534	7069
Oslo.....	280108	61475	187275	31230	127
Hedmark	268610	79310	86225	9205	93869
Oppland	552878	145766	176838	31731	198543
Buskerud	402776	167485	126532	15528	93232
Vestfold.....	517909	407553	73860	7363	29133
Telemark	288413	114347	95018	19030	60018
Aust-Agder	320692	99808	118756	23585	78543
Vest-Agder	191144	81365	39885	10483	59411
Rogaland	192541	63680	37966	23066	67828
Hordaland	272872	51373	79722	34638	107139
Sogn og Fjordane.....	285339	21855	83848	43338	136299
Møre og Romsdal	309811	36311	89497	37236	146767
Sør-Trøndelag.....	240237	74345	57449	18597	89846
Nord-Trøndelag	143394	29243	39479	14835	59837
Nordland	379513	49449	109964	49009	171091
Troms	132330	24064	35400	14015	58851
Finnmark	114834	4512	37226	13090	60006

Tabell 6. Campingplasser. Overnattinger, etter overnattingsmåte og måned. 1998

	Antall kontrakter	Totale overnattinger	Sesong- kontrakter	Overnattinger		
				Telt/vogn	Bobiler	Hytte
Januar	5487	131350	70416	18673	852	41409
Februar.....	5844	153427	72895	17091	519	62922
Mars.....	5338	163257	73157	20623	2173	67305
April	7128	264006	153735	34187	1877	74207
Mai	13943	551740	309467	113843	16022	112408
Juni	14824	1182511	369513	320148	135556	357295
Juli	15058	2738577	704512	973452	243785	816828

Hyttegrendstatistikk, juli 1998

Tabell 1. Hyttegrender og innekapasitet, etter måned og fylke. 1998

	Registrerte hyttegrender		Åpne hyttegrender									
	I alt		Mars		April		Mai		Juni		Juli	
	Antall hyttegrender	Antall hytter eller rom	Antall hyttegrender	Antall hytter eller rom	Antall hyttegrender	Antall hytter eller rom	Antall hyttegrender	Antall hytter eller rom	Antall hyttegrender	Antall hytter eller rom	Antall hyttegrender	Antall hytter eller rom
Hele landet	184	1 200	105	774	123	862	142	964	175	1138	181	1 201
Hedmark	16	154	10	128	12	138	12	135	15	147	15	147
Oppland	12	60	5	27	7	36	4	24	10	50	11	57
Buskerud	8	62	7	55	7	55	6	36	6	36	8	62
Vestfold	3	33	2	25	2	25	3	33	3	33	3	33
Telemark	28	174	18	108	21	128	18	124	27	168	28	176
Aust-Agder	6	43	1	3	3	19	4	23	6	43	6	43
Vest-Agder	4	92	3	87	4	92	4	92	4	92	4	102
Rogaland	23	119	20	109	21	112	22	115	23	120	23	120
Hordaland	14	72	7	41	9	48	14	72	14	72	14	72
Sogn og Fjordane	34	179	12	61	15	73	24	126	33	176	33	173
Møre og Romsdal	8	42	4	22	5	25	8	43	8	43	8	47
Sør-Trøndelag	3	20	2	13	2	13	2	13	2	13	3	20
Nord-Trøndelag	6	38	5	33	5	33	5	33	5	34	6	38
Nordland	14	85	6	47	7	50	12	76	14	85	14	85
Troms	5	27	3	15	3	15	4	19	5	26	5	26

Tabell 2. Hyttegrender. Overnattinger, etter gjestenes nasjonalitet og fylke. Juli 1998

	I alt	Norge	Utland	Sverige	Danmark	Finland	England	Nederland	Tyskland	Frankrike	Europa ellers	Andre land
I alt	76 186	35 898	40 288	3 490	5 590	381	660	2 576	24 397	622	2 295	276
Hedmark	5 232	2 529	2 703	606	912	21	4	125	958	7	60	9
Oppland	3 313	1 359	1 953	270	530	10	7	297	698	9	127	6
Buskerud	2 074	1 295	779	56	272	8	3	113	283	18	24	2
Vestfold	2 567	1 333	1 234	515	564	0	0	0	155	0	0	0
Telemark	10 843	6 168	4 675	267	1 870	31	13	327	2 053	38	70	8
Aust-Agder	2 161	1 689	471	27	42	9	1	109	257	6	19	2
Vest-Agder	7 604	5 369	2 235	12	47	0	0	90	1 969	0	102	16
Rogaland	9 328	3 207	6 120	157	250	16	143	273	4 836	158	239	48
Hordaland	5 217	1 449	3 768	164	141	37	203	277	2 736	52	149	10
Sogn og Fjordane	13 020	3 606	9 414	338	425	59	215	683	6 938	106	600	51
Møre og Romsdal	3 326	1 116	2 210	208	245	12	6	50	1 438	28	180	43
Sør-Trøndelag	1 325	854	470	113	66	21	8	59	149	12	38	5
Nord-Trøndelag	2 165	1 301	864	158	35	13	2	28	586	8	31	2
Nordland	6 734	3 634	3 100	494	152	118	33	120	1 298	175	635	75
Troms	1 277	989	288	105	40	25	22	25	43	6	22	0

Hyttegrendstatistikk, juli 1998

Tabell 3. Hyttegrender. Overnattinger, etter gjestenes nasjonalitet og fylke. Januar-juli 1998

	I alt	Norge	Utland	Sverige	Dan- mark	Finland	Eng- land	Neder- land	Tysk- land	Frank- rike	Europa ellers	Andre land
I alt.....	184 078	90 018	94 042	10 589	17 203	1591	1 584	4 603	52 034	939	4 937	561
Hedmark	17 514	6 964	10 550	2 921	4 275	177	33	299	2 605	10	194	37
Oppland	5 851	2 560	3 291	338	961	13	33	448	1 340	10	143	7
Buskerud	5 401	3 136	2 265	159	1 467	14	12	168	375	21	41	8
Vestfold.....	5 604	3 962	1 642	766	612	3	1	36	192	0	30	1
Telemark	30 672	16 786	13 886	1 967	7 112	165	27	506	3 933	52	105	20
Aust-Agder.....	3 427	2 651	776	32	78	13	3	171	437	7	30	4
Vest-Agder	16 727	10 808	5 920	76	407	19	104	151	4 798	0	351	16
Rogaland	29 213	13 601	15 593	380	670	387	318	613	11 685	244	1 176	121
Hordaland	12 569	4 775	7 794	353	208	44	331	399	5 924	103	403	29
Sogn og Fjordane.....	23 579	6 476	17 103	495	570	142	565	1 305	12 815	176	911	123
Møre og Romsdal	7 733	3 145	4 589	983	448	27	31	87	2 685	35	235	59
Sør-Trøndelag.....	2 227	1 598	628	144	79	27	17	75	211	15	48	11
Nord-Trøndelag	5 119	3 004	2 115	489	52	19	6	70	1 408	14	51	6
Nordland	15 248	8 070	7 178	1 344	224	396	74	237	3 461	225	1 113	105
Troms	3 194	2 482	712	143	41	146	31	37	165	28	107	16

Lastebilundersøkelsen, 2. kvartal 1998. Internasjonale transporter

Tabell 1. Internasjonale transporter. Transportmengde, transportarbeid og kjøretøykilometer. Kvartal

	Transportmengde i alt. 1 000 tonn	Transportarbeid i alt. Mill.tonnmkm	Kjøretøykilometer i alt. Mill.km
1996 i alt	3 791,8	2 748,6	170,3
1. kvartal	960,0	760,5	45,9
2. kvartal	885,4	658,2	40,4
3. kvartal	953,5	730,5	44,0
4. kvartal	992,9	599,4	40,0
1997 i alt	4 001,8	3 161,1	183,7
1. kvartal	1 051,3	812,7	41,4
2. kvartal	1 012,5	712,3	44,4
3. kvartal	907,8	781,3	47,5
4. kvartal	1 030,1	854,9	50,7
1998			
1. kvartal	1 004,2	859,0	51,3
2. kvartal	936,0	652,7	40,1

Tabell 2. Internasjonale transporter. Transportmengde. Kvartal. 1 000 tonn

	I alt	Fra Norge	Til Norge	Kabo- tasje	Tredje- landskjøring
1996 i alt	3 791,8	1 933,3	1 806,6	17,6	34,4
1. kvartal	960,0	477,3	463,3	3,8	15,6
2. kvartal	885,4	456,2	417,9	5,8	5,5
3. kvartal	953,5	511,7	429,9	4,8	7,1
4. kvartal	992,9	488,1	495,5	3,2	6,2
1997 i alt	4 001,8	1 993,4	1 881,1	36,0	91,3
1. kvartal	1 051,3	530,6	482,8	14,4	23,4
2. kvartal	1 012,5	495,4	492,3	7,6	17,2
3. kvartal	907,8	485,2	396,5	7,2	18,9
4. kvartal	1 030,1	482,2	509,5	6,8	31,7
1998					
1. kvartal	1 004,2	514,4	459,9	18,4	11,5
2. kvartal	936,0	499,9	411,5	8,8	15,8

Tabell 3. Internasjonale transporter. Transportarbeid. Kvartal. Millioner tonnkilometer

	I alt	Fra Norge	Til Norge	Kabo- tasje	Tredje- landskjøring
1996 i alt	2 748,6	1 506,7	1 201,6	3,6	36,7
1. kvartal	760,5	413,6	328,2	0,5	18,2
2. kvartal	658,2	365,5	287,9	0,8	4,0
3. kvartal	730,5	416,8	304,0	1,8	7,9
4. kvartal	599,4	310,8	281,5	0,5	6,6
1997 i alt	3 161,1	1 719,5	1 350,2	7,8	83,6
1. kvartal	812,7	458,2	335,2	2,2	17,0
2. kvartal	712,3	388,8	306,3	1,2	16,0
3. kvartal	781,3	427,2	322,5	2,8	28,8
4. kvartal	854,9	445,2	386,1	1,7	21,9
1998					
1. kvartal	859,0	473,9	361,5	2,2	21,4
2. kvartal	652,7	354,5	280,5	0,9	16,8

Lastebilundersøkelsen, 2. kvartal 1998. Internasjonale transporter

Tabell 4. Internasjonale transporter fra Norge. Transportmengde og transportarbeid. Kvartal

	1996			1997				1998		
	I alt	3. kv.	4. kv.	I alt	1. kv.	2. kv.	3. kv.	4. kv.	1. kv.	2. kv.
1 000 tonn										
Transportmengde										
Alle land	1 933,3	511,7	488,1	1 993,5	530,6	495,4	485,2	482,3	514,4	499,9
EU-land i alt.....	1 878,0	502,1	469,6	1 918,4	503,0	492,3	459,5	463,5	485,0	483,8
Belgia, Luxembourg ...	27,8	7,2	7,5	30,1	5,9	6,4	13,7	8,5	23,1	11,7
Danmark	157,4	56,3	32,3	192,1	35,8	57,0	35,6	63,7	45,5	21,7
Finland	37,3	6,2	8,8	46,3	7,0	9,7	24,6	5,0	10,9	13,5
Frankrike	100,5	25,9	28,4	118,6	24,6	20,9	17,0	56,1	29,7	27,5
Hellas	1,3	-	1,3	-	-	-	-	-	0,7	-
Italia	33,0	5,6	4,2	45,4	16,3	4,9	14,6	9,6	9,7	13,0
Nederland.....	62,9	19,9	18,6	49,4	7,6	18,2	5,0	18,7	21,5	20,9
Portugal.....	6,1	-	-	5,1	3,1	0,8	1,1	-	11,1	0,5
Spania	25,8	4,0	-	19,7	11,4	3,7	3,0	1,6	4,3	1,4
Storbritannia.....	8,4	1,2	-	5,0	2,2	-	0,7	2,0	5,9	3,4
Sverige	1 163,3	283,4	314,9	1 120,3	309,6	314,1	262,7	234,0	273,2	327,8
Tyskland	245,4	87,5	51,9	269,7	75,7	53,5	79,7	60,7	49,2	42,2
Østerrike.....	8,9	4,9	1,8	12,3	3,8	3,2	1,8	3,6	-	0,1
Andre land	55,2	9,6	18,4	75,0	27,6	3,0	25,7	18,7	29,4	16,1
Millioner tonnkilometer										
Transportarbeid										
Alle land	1 506,7	416,8	310,8	1 719,5	458,2	388,8	427,2	445,2	473,9	354,5
EU-land i alt.....	1 420,1	401,6	276,3	1 611,7	424,0	385,2	382,0	420,5	437,1	332,8
Belgia, Luxembourg ...	38,7	8,3	10,1	49,1	8,1	9,2	20,9	10,9	36,0	17,6
Danmark	130,9	49,8	23,7	197,1	36,9	60,3	36,9	63,1	35,2	25,3
Finland	38,1	6,9	7,6	57,9	7,6	12,2	31,1	7,0	8,3	15,8
Frankrike	195,9	49,9	46,0	233,2	53,3	47,4	31,7	100,8	53,4	49,0
Hellas	3,1	-	3,1	-	-	-	-	-	2,4	-
Italia	71,0	11,3	10,0	97,6	37,1	10,6	29,3	20,6	20,8	26,9
Nederland.....	71,9	21,6	21,3	56,6	7,7	22,3	5,7	21,0	25,8	22,8
Portugal.....	22,2	-	-	16,3	9,8	2,6	4,0	-	37,6	1,2
Spania	77,9	11,6	-	58,8	34,2	10,8	8,9	4,9	12,4	3,2
Storbritannia.....	21,2	2,5	-	10,1	4,2	-	2,6	3,2	11,5	4,4
Sverige	463,6	138,3	104,2	552,6	148,1	154,8	134,4	115,3	136,8	124,2
Tyskland	271,4	92,9	47,6	262,3	71,4	49,8	73,6	67,6	56,9	42,2
Østerrike.....	14,0	8,5	2,5	20,1	5,7	5,3	3,0	6,2	-	0,2
Andre land	86,6	15,2	34,5	107,8	34,2	3,6	45,2	24,7	36,8	21,7

Lastebilundersøkelsen, 2. kvartal 1998. Internasjonale transporter

Tabell 5. Internasjonale transporter til Norge. Transportmengde og transportarbeid. Kvartal

	1996			1997				1998		
	I alt	3. kv.	4. kv.	I alt	1. kv.	2. kv.	3. kv.	4. kv.	1. kv.	2. kv.
1 000 tonn										
Transportmengde										
Alle land	1 806,6	429,9	495,5	1 881,2	482,8	492,3	396,5	509,5	459,9	411,5
EU-land i alt.....	1 797,7	427,0	492,8	1 842,1	467,6	490,9	388,5	495,0	454,1	407,5
Belgia, Luxembourg ...	22,4	6,0	7,8	31,5	8,8	5,9	2,9	13,9	12,9	14,6
Danmark	120,6	32,6	27,9	153,5	16,5	43,2	29,2	64,6	39,1	18,5
Finland	19,9	2,1	2,4	36,3	2,0	7,7	23,0	3,6	4,1	10,1
Frankrike	27,7	11,0	5,7	41,7	9,1	3,4	11,2	17,9	12,9	10,4
Hellas	-	-	-	-	-	-	-	-	0,0	-
Italia	58,8	6,7	17,9	42,2	11,5	4,4	13,8	12,6	10,2	15,3
Nederland.....	100,4	29,1	30,1	101,5	19,9	16,2	18,9	46,6	47,0	31,5
Portugal.....	2,7	-	-	1,6	0,9	0,0	0,0	-	4,7	0,3
Spania	28,2	3,5	0,7	23,6	7,3	7,2	3,1	6,0	3,4	1,0
Storbritannia.....	-	-	-	1,8	0,5	-	0,0	1,0	0,7	-
Sverige	1 243,1	271,4	363,2	1 222,4	336,1	366,3	240,1	281,0	278,1	274,7
Tyskland	166,4	60,6	35,2	181,0	54,7	35,4	44,5	46,4	40,8	31,2
Østerrike.....	7,5	4,0	1,9	4,0	0,4	0,9	1,1	1,5	-	-
Andre land	8,9	2,9	2,7	39,0	15,2	1,4	8,0	14,4	5,8	4,0
Mill. tonnkilometer										
Transportarbeid										
Alle land	1 201,6	304,0	281,5	1 350,4	335,2	306,3	322,5	386,1	361,5	280,5
EU-land i alt.....	1 188,1	298,6	278,4	1 300,5	317,0	304,6	310,2	368,7	352,5	274,7
Belgia, Luxembourg ...	29,6	6,8	10,2	41,7	12,6	7,0	4,3	17,7	15,1	19,0
Danmark	75,8	15,9	17,0	100,5	17,6	19,5	31,0	32,4	25,6	11,3
Finland	20,6	1,8	2,1	36,9	1,7	6,5	24,6	4,0	3,3	10,5
Frankrike	44,5	16,1	9,8	73,3	17,3	8,3	20,8	27,0	20,0	18,6
Hellas	-	-	-	-	-	-	-	-	0,5	-
Italia	109,6	13,6	27,5	85,4	20,2	8,4	28,9	27,9	20,7	26,8
Nederland.....	112,7	32,1	31,1	117,9	20,4	22,5	21,7	53,3	58,9	34,7
Portugal.....	8,2	-	-	5,2	2,8	0,8	1,5	-	16,9	1,1
Spania	78,9	9,0	2,5	65,9	19,7	21,4	9,4	15,3	10,2	2,5
Storbritannia.....	-	-	-	2,1	0,2	-	0,8	1,0	0,8	-
Sverige	526,5	130,0	143,4	571,5	147,4	177,1	115,6	131,4	131,8	122,1
Tyskland	168,8	65,9	31,9	193,3	56,3	31,5	50,0	55,7	48,7	28,1
Østerrike.....	13,1	7,4	3,1	6,8	0,6	1,6	1,7	2,8	-	-
Andre land	13,5	5,4	3,1	49,7	18,2	1,7	12,3	17,4	9,0	5,8

Lastebilundersøkelsen, 2.kvartal 1998. Internasjonale transporter

Tabell 6. Internasjonale transporter fra Norge. Transportmengde og transportarbeid, etter varegruppe. Kvartal

	1996			1997				1998		
	I alt	3. kv.	4. kv.	I alt	1. kv.	2. kv.	3. kv.	4. kv.	1. kv.	2. kv.
1 000 tonn										
Transportmengde										
Alle varer	1 933,3	511,7	488,1	1 993,5	530,6	495,4	485,2	482,3	514,4	499,9
Landbruksprodukter og gjødsel	314,7	-	140,7	161,5	23,2	47,5	19,8	71,1	12,8	151,8
Næringsmidler og før.	313,2	106,8	56,8	347,5	87,5	80,8	58,5	120,8	136,9	107,0
Kull, koks og kjemiske produkter	328,1	103,0	98,8	367,8	126,3	99,1	90,5	51,9	115,4	81,9
Stykkgoods, bearbejdede varer mv.	953,3	290,9	186,6	1 089,3	292,6	262,9	302,6	231,3	236,7	156,9
Grus, sand, sement, jord og stein	23,9	11,0	5,1	27,3	1,0	5,1	13,9	7,2	12,6	2,4
Mill. tonnkilometer										
Transportarbeid										
Alle varer	1 506,8	416,7	310,8	1 719,5	458,2	388,8	427,2	445,2	473,9	354,5
Landbruksprodukter og gjødsel	42,6	-	17,4	44,9	11,1	6,7	13,8	13,3	5,3	20,3
Næringsmidler og før.	502,9	149,9	78,2	552,7	144,9	127,1	99,0	181,8	206,7	139,3
Kull, koks og kjemiske produkter	200,8	62,8	53,4	243,2	82,6	59,1	59,5	42,0	71,2	54,1
Stykkgoods, bearbejdede varer mv.	746,5	198,3	159,4	851,3	218,7	192,5	237,3	202,9	184,4	138,3
Grus, sand, sement, jord og stein	14,0	5,7	2,4	27,2	0,9	3,5	17,6	5,2	6,2	2,6

¹Varene er klassifisert iht. EUs transportstandard NST/R.

Tabell 7. Internasjonale transporter til Norge. Transportmengde og transportarbeid, etter varegruppe. Kvartal

	1996			1997				1998		
	I alt	3. kv.	4. kv.	I alt	1. kv.	2. kv.	3. kv.	4. kv.	1. kv.	2. kv.
1 000 tonn										
Transportmengde										
Alle varer	1 806,6	429,9	495,5	1 881,2	482,8	492,4	396,6	509,4	459,9	411,5
Landbruksprodukter og gjødsel	409,7	82,3	119,4	341,5	94,2	43,0	69,8	134,5	117,6	40,0
Næringsmidler og før.	59,1	13,9	19,6	45,6	3,7	14,8	8,8	18,3	26,5	25,6
Kull, koks og kjemiske produkter	362,7	60,0	95,0	277,2	51,5	111,5	27,7	86,5	53,7	105,6
Stykkgoods, bearbejdede varer mv.	895,2	253,2	243,7	1 092,0	307,1	271,0	259,0	254,9	231,9	192,7
Grus, sand, sement, jord og stein	79,8	20,5	17,7	124,9	26,3	52,1	31,3	15,2	30,1	47,6
Mill. tonnkilometer										
Transportarbeid										
Alle varer	1 201,6	304,0	281,5	1 350,4	335,2	305,6	322,5	386,1	361,5	280,5
Landbruksprodukter og gjødsel	246,7	61,3	44,6	215,7	50,5	38,5	34,3	92,3	108,7	40,3
Næringsmidler og før.	38,6	7,3	11,3	32,7	2,0	10,5	7,0	13,2	21,0	22,7
Kull, koks og kjemiske produkter	168,3	28,8	44,4	138,8	31,7	49,0	15,9	42,2	30,4	46,2
Stykkgoods, bearbejdede varer mv.	703,0	194,5	171,1	886,7	239,4	176,8	242,3	227,2	186,2	146,2
Grus, sand, sement, jord og stein	45,0	12,1	10,1	76,5	11,5	30,8	23,0	11,2	15,2	25,1

¹Varene er klassifisert iht. EUs transportstandard NST/R.

Finansinstitusjoner, 2 kvartal 1998

Tabell 1. Finansinstitusjoner. Balanse, etter finansobjekt. 30. juni 1998. Millioner kroner

	Norges Bank	Banker ¹	Statlige låne- institutter	Finans- ierings- foretak ²	Livs- forsikrings- selskaper	Skade- forsikrings- selskaper	SUM
Eiendeler							
Gull, trekkrettigheter og reserveposisjoner i IMF	10 909	-	-	-	-	-	10 909
Sedler og skillemynt	24	4 091	1	3	0	2	4 121
Bankinnskudd	7 755	59 276	3 311	5 426	6 919	7 988	90 675
Plasseringer i verdipapirer ³	299 468	119 894	3 196	33 900	229 792	55 566	741 816
Sertifikater og statskasseveksler	5 721	32 547	571	12 669	16 572	4 245	72 325
Obligasjoner	247 429	63 842	1 465	20 532	140 220	29 930	503 418
Aksjer, andeler og grunnfondsbevis	46318	23 505	1 160	699	73 000	21 391	166 073
Utlån disponert ⁴	17 575	846 284	182 209	134 880	31 522	3 756	1 216 226
Utlån i alt	17 631	854 152	182 469	135 919	31 546	3 867	1 225 584
Spesifiserte tapsavsetninger	- 56	-7 868	- 260	-1 039	- 23	- 111	- 9 357
Uspesifiserte tapsavsetninger	-	-5 760	- 153	- 540	- 17	- 73	- 6 543
Andre fordringer	8 808	32 526	7 734	1 405	10 239	12 077	72 789
Andre aktiva	2 102	10 156	143	337	20 687	3 524	36 949
Maskiner, inventar og transportmidler	121	2 811	33	148	252	727	4 092
Bygninger og annen fast eiendom	1 981	6 850	93	161	20 417	2 774	32 276
Overtatte eiendeler	-	362	17	20	-	1	400
Immaterielle eiendeler o.l.	-	133	-	8	17	22	180
Sum eiendeler	346 640	1066 466	196 443	175 410	299 142	82 841	2 166 942
Gjeld og egenkapital/nettoinntekter							
Gjeld	297 290	995 738	187 952	163 308	288 249	68 494	2 001 031
Sedler og skillemynt i omløp	42 947	-	-	-	-	-	42 947
Bankinnskudd	238 172	717 759	-	-	-	-	955 931
Sertifikatlån	-	59 649	16 079	24 606	-	-	100 334
Obligasjonslån	-	160 327	14 969	79 264	4 631	69	259 260
Forsikringsforpliktelser/tekniske avsetninger	-	-	-	-	278 085	61 918	340 003
Andre lån	9 742	12 912	152 922	53 601	1 469	14	230 660
Annen gjeld	6 429	45 091	3 982	5 837	4 064	6 492	71 895
Egenkapital	39 249	65 837	8 367	11 279	10 212	13 337	148 281
Aksjekapital / Grunnfondskapital	-	23 609	5 239	6 404	4 037	3 935	43 224
Annen egenkapital	39 249	42 228	3 128	4 875	6 175	9 402	105 057
Ufordelt resultat	-	-	-	-	680	1 009	1 689
Nettoinntekter.....	10 101	4 891	124	823	-	-	15 939
Gjeld og egenkapital/nettoinntekter i alt	346 640	1066 466	196 443	175 410	299 142	82 841	2 166 942
Disposisjoner							
Disponerte utlån til publikum	525	735 309	175 016	118 673	30 779	3 548	1 063 850
Av dette: Utlån med pant i bolig	459	369 262	64 844	10 658	17 074	3 085	465 382
Innskudd fra publikum.....	305	518 663	-	-	-	-	518 968
Fordringer på utlandet.....	334 256	93 847	1 310	33 818	91 771	21 634	576 636
Av dette: Norges internasjonale reserver.....	182 903	182 903
Plassering av Statens Petroleumsfond.....	132 650	132 650
Gjeld til utlandet.....	14 970	227 979	176	83 894	4 964	10 060	342 043
Utenlandsk aksjekapital i alt	-	4 018	-	269	-	20	4 307
Utenlandske eierselskap i prosent.....	-	17,0	-	4,2	-	0,5	10,0

¹ Forretningsbanker inkl. Postbanken og sparebanker. ² Finansieringsselskaper og kredittforetak.

³ Omfatter både kortsiktige og langsiktige plasseringer. ⁴ Inkl. leasing og factoring.

Høye investeringer i 1998 og 1999

Investeringsaktiviteten i industri, bergverksdrift og kraftforsyning ligger på et høyt nivå. Investeringsanslagene for inneværende år rapportert i 3. kvartal er nå på vel 22 milliarder kroner. Det er de høyeste anslagene hittil på 1990-tallet. Investeringsanslagene for 1999 ble i 3. kvartal oppjustert med 9 prosent sammenlignet med foregående kvartal.

Investeringsanslagene for bergverksdrift, industri og kraftforsyning for 1998 viser 4 prosent økning i forhold til anslag for 1998 registrert i 2. kvartal i år. Økningen i anslagene utgjør i absolutte tall 882 millioner kroner. Dette fordeler seg med 534 millioner på industrien og 363 millioner på kraftforsyningen, henholdsvis 3 prosent økning for industrien og 8 prosent økning for kraftforsyningen.

På næringsnivå innenfor industrien er det nærings- og nytelsesmiddelindustri (+215 millioner kroner), treforedling (+144 millioner kroner) og transportmiddelindustri (+143 millioner kroner) som trekker mest opp. Oljeraffinering og kjemisk industri trekker mest ned med en nedgang i anslagene på 92 millioner kroner.

Kraftforsyningen bidrog sist kvartal til en negativ utvikling i 1998-anslagene. Årsaken var utsettelse av store prosjekter innenfor næringen. Utsettelsene ble innarbeidet i tallene for forrige kvartal, og dette kvartalet viser kraftforsyningen igjen kraftig økning i investeringsanslagene.

Det er først og fremst på bygge- og anleggssiden det antas at investeringene vil finne sted. Kraftforsynings anslag for investeringer inneværende år er 5 milliarder kroner. Dette er en økning i anslaget på 8 prosent, eller 363 millioner kroner, fra forrige kvartal.

Industriinvesteringer for 1999

Industri og bergverksdrift anslår for 1999 investeringer på om lag 10,8 milliarder kroner. Dette anslaget ligger 11 prosent, eller 1 280 millioner, lavere enn anslag for i år gjort på tilsvarende tidspunkt i fjor. De største nedjusteringene er innenfor metallindustri med 356 millioner kroner, oljeraffinering og kjemisk industri med 276 millioner, transportmiddelindustri med 223 millioner og elektronisk/optisk industri med en nedgang på 205 millioner. Store oppjusteringer på næringsnivå er det kun innenfor maskinindustrien med 160 millioner kroner. Kraftforsyningen har en oppjustering på 11 prosent, eller 489 millioner kroner. Det innebærer at kraftforsynings investeringsanslag er på drøye 5 milliarder kroner.

Ser man på endringer fra forrige rapportering, det vil si fra 2. til 3. kvartal 1998, viser investeringsanslaget for 1999 en økning på 9 prosent eller 960 millioner kroner. Størst økning i anslagene har da treforedling med 302 millioner, eller 26 prosent. De andre næringene viser også stort sett økninger, men ikke på det høye nivået (i absoluttall) som treforedlingsindustrien. Kraftforsyningen har justert opp sine anslag på 1999-investeringene med 369 millioner kroner eller 8 prosent.

Om statistikken

Statistikken omfatter oppgaver fra 2 100 bedrifter. Innsendingsfristen er den 5. i kvartalets midtmåned. Det innhentes verdioppgaver over utførte investeringer i foregående kvartal, antatte investeringer i inneværende kvartal, for resten av året og anslag for kommende år. Oppgavene omfatter bare nye investeringer, det vil si kjøp av brukte maskiner og utstyr med videre skal ikke med. Anskaffelser av boliger, tomter og vannfall omfattes heller ikke av denne undersøkelsen.

Utførte og antatte investeringer i alt i industri og kraftforsyning. Millioner kroner



	Antatt		Utført og antatt		Antatt	
	1997	1998	1998	1998	1998	1999
	Registrert i 3.kv.1996	Registrert i 3.kv.1997	Registrert i 3.kv.1997	Registrert i 2.kv.1998	Registrert i 3.kv.1998	Registrert i 3.kv.1998
Industri, bergverksdrift og kraftforsyning	13 569	19 306	16 714	21 558	22 440	15 293
Bergverksdrift	191	227	173	241	226	129
Industri	10 624	14 798	11 982	16 633	17 167	10 746
Kraftforsyning	2 754	4 281	4 559	4 684	5 047	5 048

Ny statistikk

Investeringsstatistikk. Industri, bergverksdrift og kraftforsyning, 3. kvartal 1998.

Statistikken utgis hvert kvartal i Ukens statistikk. Mer informasjon og e-post: benn.torjesen@ssb.no, tlf. 22 86 47 20, eller kjell.berger@ssb.no, tlf. 22 86 47 19. Vedleggstabeller sidene: 36-41.

Høy detaljhandel i juli

Volumindeksen for detaljhandel steg med 7,3 prosent i juli 1998 sammenlignet med juli i fjor. Verdiindeksen gikk opp med 12,9 prosent i samme periode.

I denne sammenheng er detaljhandelen alltid eksklusiv motorkjøretøyer og bensin.

Det er butikkhandel med andre nye varer, blant annet klær, sko, elektriske varer, møbler, jern-, farge- og byggevarer som stiger mest med 21,5 prosent i juli 1998 sammenlignet med juli i fjor. Volumveksten i butikker med salg av apotekvarer, sykepleieartikler, kosmetikk og toalettartikler er 6,2 prosent høyere i samme periode. Volumindeksen for butikkhandel med bredt vareutvalg, som i stor grad består av kolonialforretninger, økte med 3,6 prosent i juli. Volumet av salget innenfor spesialforretninger med nærings- og nytelsesmidler gikk ned med 1,8 prosent i samme periode.

Stor vekst i salget av klær

Sesongjustert volumindeks for detaljhandel steg med 2,3 prosent fra juni til juli i år. De sesongjusterte delindeksene for klær og tekstiler og ut-

Detaljomsætning eksklusiv motorkjøretøyer og bensin i volum, sesongjustert. Januar 1995-juli 1998. 1995=100

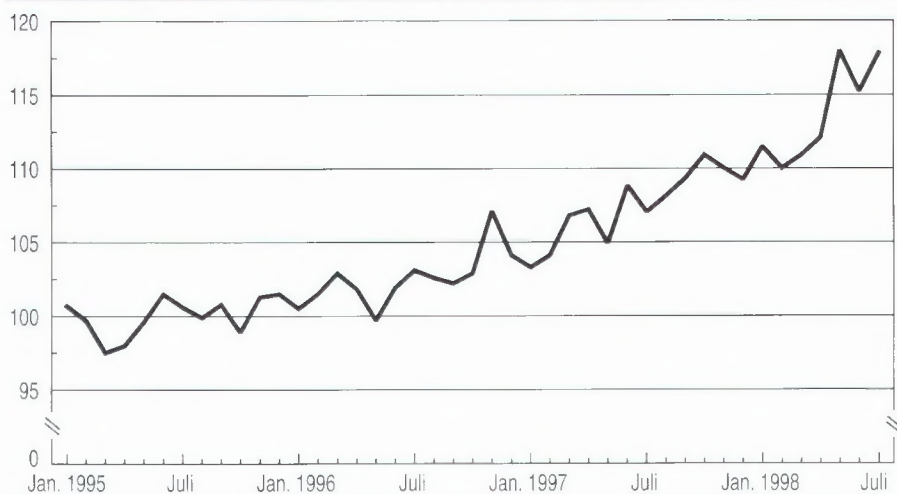

Om statistikken

Beregning av detaljomsætningsindeksen skjer ut fra et utvalg på 4 200 bedrifter som driver detaljhandel. Disse utgjør rundt 13 prosent av totalt antall bedrifter. Utvalget dekker rundt 30 prosent av omsetningen til alle detaljhandelsbedriftene eksklusiv motorkjøretøyer og bensin. Både utvalgsprosenten og dekningsgraden varierer mye mellom de ulike næringshovedgrupper. Frafallet er normalt mellom 3-5 prosent. Varekonsumindeksen er en volumindikator for husholdningenes konsum av varer. Opplysninger fra detaljomsætningsindeksen er den viktigste kilden i beregningen av indeksen. I tillegg er det innarbeidet informasjon om salg av motorkjøretøyer, salg fra bensinstasjoner og husholdningenes forbruk av elektrisitet og fyringsoljer.

stysvarer steg med mellom 9 og 10 prosent fra juni til juli i år.

7,3 prosent økning hittil i år

Volumindeksen for detaljhandel steg med 7,3 prosent i de sju første månedene i år sammenlignet med tilsvarende periode i fjor. Det er butikkhandel med andre nye varer som økte omsetningen i volum mest i denne perioden med hele 14,6 prosent. Volumindeksen for butikkhandel med nærings- og nytelsesmidler i spesialforretninger gikk ned med 3,9 prosent i samme periode.

0,3 prosent endring fra foreløpige tall

Verdiindeksen for detaljhandel steg med 12,9 prosent fra juli 1997 til juli 1998. Dette er 0,3 prosent lavere enn foreløpige tall som ble publisert 24. august i år. Prisindeksen steg med 2,2 prosent i samme periode.

Varekonsumindeksen

Korrigert for normale sesongvariasjoner viser varekonsumindeksen en vekst på 3,3 prosent fra juni til juli. Den noe sterkere veksten i varekonsumindeksen sett i forhold til detaljomsætningsindeksen kan tilskrives konsumgruppene motorkjøretøyer, elektrisitet og fyringsoljer. Den ujusterte varekonsumindeksen var i juli 8,5 prosent høyere enn i samme måned året før.

Varekonsumindeksen. Sesongjustert og ujustert volumindeks. Juli 1997-juli 1998. 1995=100

Periode	Sesongjustert	Prosentvis endring fra måneden før	Ujustert	Prosentvis endring fra samme måned året før
1997				
Juli	109,9	-1,4	112,8	7,7
August	110,0	0,1	109,8	1,1
September	111,2	1,0	107,9	8,4
Oktober	112,6	1,3	115,7	7,5
November	111,7	-0,8	110,8	0,9
Desember	113,4	1,6	154,4	7,3
1998				
Januar	109,7	-3,2	105,0	3,9
Februar	110,8	1,0	93,0	3,3
Mars	111,5	0,6	104,6	6,8
April	114,6	2,8	105,7	1,6
Mai	118,1	3,0	113,6	6,7
Juni	115,6	-2,1	116,1	5,8
Juli	119,4	3,3	122,3	8,5

Ny statistikk

Detaljomsætningsindeksen, juli 1998.

Statistikken utgis hver måned i Ukens statistikk. Mer informasjon og e-post: rune.sonsterudbraten@ssb.no, tlf. 62 88 54 37, eller solveig.nygardseter@ssb.no, tlf. 62 88 51 74. Om varekonsumindeksen: kristian.gimming@ssb.no, tlf. 22 00 44 17, eller tore.halvorsen@ssb.no, tlf. 22 86 48 48. Vedleggstabeller sidene: 20-28.

Fleire barne- og ungdomsframsyningar

I 1997 var det nær 150 000 fleire besøkjande ved barne- og ungdomsframsyningane ved dei norske teatera og operaene samanlikna med 1996. Dette er ein auke på dryge 37 prosent. Det vart halde i overkant av 900 fleire framsyningar samanlikna med året før.

Knapt 1,3 millionar menneske besøkte teater- og operaframsyningar i 1997. Dette var i snitt 0,3 besøk per innbyggjar. Det vart halde om lag 6 700 framsyningar.

Oppgang sidan 1994

Talet på besøkjande ved dei norske teatera og operaene har gått opp med drygt 88 000, eller drygt 7 prosent, sidan 1994. Talet på framsyningar har auka med om lag 400 i same periode. Det er likevel store svingingar frå år til år når det gjeld talet på framsyningar ved dei fleste teatera.

Statistikken syner ein liten nedgang i besøkstala for turnéframsyningar i 1997 samanlikna med året før. Men

i same periode var det ein auke på om lag 470 framsyningar.

33 prosent tilsette i kunstneriske stillingar

Av i alt drygt 1 600 tilsette ved dei norske teatera og operaene var i overkant av 500 tilsette i kunstneriske stillingar. Totalt for heile landet var delen i kunstnerisk stilling 33 prosent.

Statistisk sentralbyrå si kultur- og mediebruksundersøking i 1997 synte at 45 prosent av dei spurde hadde vore på teater, musikal eller revy dei seinaste 12 månadene. 6 prosent hadde vore på opera eller operette, medan 9 prosent hadde vore på ballett- eller danseframsyning. Samla

Tal besøk ved barne- og ungdomsframsyningar. 1994-1997

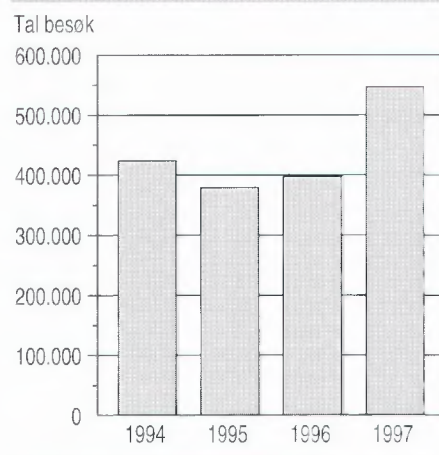

syner statistikken at kvinner nyttar desse kulturtilboda i større grad enn menn og at bruken aukar dess høgare utdanning ein har.

Om statistikken

Statistikken er utarbeidd på grunnlag av materiale frå Norsk teater- og orkesterforening (NTO), og inneheld opplysningar om verksemdar med medlemskap i NTO. Opplysningane som ligg til grunn for framstillinga baserer seg på verksemdene sine aktivitetar i 1997 med status per 31. desember 1997.

Statistikken over bruk av kulturtilbod er henta frå Statistisk sentralbyrå si kultur- og mediebruksundersøking 1997. Meir detaljerte tal over nordmenn sine kulturvanar finst i "Norsk kulturbarometer 1997" (Statistiske analysar nr. 25/98).

Ny statistikk

Kulturstatistikk. Scenekunst, 1997.

Statistikken kjem ut årleg i Ukens statistikk.

Meir informasjon og e-post:

vera.thrane@ssb.no, tlf. 62 88 52 57, eller

thorstein.ouren@ssb.no, tlf. 62 88 52 71.

Vedleggstabellar sidene: 17-19.

Women and Men in Norway 1998

Nå foreligger ny utgave av publikasjonen Women and Men in Norway, som presenterer offentlig statistikk om kvinners og menns liv og levekår i Norge.

Ved hjelp av drøyt 100 figurer og tabeller illustreres utviklingen i likestilling mellom kjønnene de siste tiår og fram til i dag på en rekke samfunnsområder. Publikasjonen inneholder også oversikt over organiseringen av, og målsettingene for, det nasjonale likestillingsarbeidet og en kort historikk over de viktigste milepælene i utviklingen mot økt likestilling i Norge. Den foreligger kun på engelsk.

Women and Men in Norway 1998 fåes ved henvendelse til:

Statistisk sentralbyrå
Salg- og abonnementservice
Postboks 1260
2201 Kongsvinger

Telefon: 62 88 55 00
Telefaks: 62 88 55 95
E-post: salg-abonnement@ssb.no

Mer informasjon og e-post:
randi.kjeldstad@ssb.no,
tlf. 22 86 45 03.



Fortsatt sterk utlånsvekst fra bankene

Det var fremdeles en sterk vekst i norske finansinstitusjoners utlån til publikum i 2. kvartal. Den største økningen stod bankene for. Økningen fra forrige kvartal var på 3 prosent, det samme som i 1. kvartal.

Det har vært en større økning i utlånene til publikum enn det har vært i utlånene totalt. Dette skyldes først og fremst at forretningsbankenes utlån til stats- og trygdeforvaltningen er redusert med nesten 20 milliarder kroner i 2. kvartal.

Utlån til publikum omfatter utlån til husholdninger, ikke-finansielle foretak, kommuner og fylkeskommuner.

Utlån til publikum økte med 28 milliarder kroner i 2. kvartal. Tilsvarende økning 1. kvartal var på 30 milliarder. Utlån til publikum utgjør nå 1 035 milliarder kroner. 82 prosent av økningen kom fra bankene og 18 prosent fra finansieringsforetak, mens både statlige låneinstitutter og livs- og skadeforsikrings-selskapene hadde en nedgang i sine utlån til publikum.

Avtakende vekst i totale utlån

Veksten i norske finansinstitusjoners totale utlån er blitt betydelig svakere i 2. kvartal i forhold til 1. kvartal. Mens de totale utlånene steg med 4 prosent i årets tre første måneder, var økningen i 2. kvartal på bare 2 prosent. Det siste året har utlånene steget med 101 milliarder kroner, noe som tilsvarer en økning på 9 prosent. Den største økningen har skjedd i bankene, der utlånene har økt med 15 prosent. Norges Bank på sin side har nesten halvert sine utlån de siste 12 månedene, selv om de har økt noe i 2. kvartal. De totale utlånene utgjorde 1 216 milliarder kroner ved utgangen av 2. kvartal.

Forvaltningskapital og utlån til publikum fra finansinstitusjonene. Milliarder kroner										
	2. kv. 1997		3. kv. 1997		4. kv. 1997		1. kv. 1998		2. kv. 1998	
	F.kap.	Utlån	F.kap.	Utlån	F.kap.	Utlån	F.kap.	Utlån	F.kap.	Utlån
I alt	1 964	957	1 996	978	2 008	1 005	2 112	1 035	2 167	1 064
Norges										
Bank	292	1	300	1	319	1	329	1	347	1
Banker	973	635	988	663	983	686	1 045	711	1 066	735
Statlige låneinstitutter	195	170	197	172	198	172	196	175	196	175
Finansieringsforetak	157	101	157	103	147	109	167	113	175	118
Forsikrings-selskaper	347	50	354	39	362	37	375	64	382	62

Mens finansinstitusjonenes totale utlån steg med 9 prosent det siste året, har tapsavsetningene i samme periode blitt redusert med 10 prosent. Det har ikke vært noen endring i de totale tapsavsetningene siste kvartal.

Redusert vekst i forvaltningskapitalen

Den totale forvaltningskapitalen i finansinstitusjonene utgjorde 2 167 milliarder kroner ved utgangen av 2. kvartal. Dette er 10 prosent mer enn i tilsvarende periode i fjor. Som følge av den synkende utlånsveksten har imidlertid også forvaltningskapitalen hatt en nedgang i veksten i 2. kvartal. Mens forvaltningskapitalen økte med 5 prosent i årets første kvartal, var den tilsvarende økningen 3 prosent i 2. kvartal.

Som i 1. kvartal hadde bankene også i 2. kvartal den største økningen i forvaltningskapitalen. Imidlertid var det i bankene den største vekstreduksjonen kom. Mens forvaltningskapi-

talen i bankene økte med 6 prosent i 1. kvartal, var økningen 2 prosent i 2. kvartal. Også de andre finansinstitusjoner hadde lavere vekst i forvaltningskapitalen i forhold til det foregående kvartalet. Unntaket er statlige låneinstitutter.

Renteøkning

Foreløpige tall fra Norges Bank viser at rentenivået i de fleste finansinstitusjonene steg i 2. kvartal. Utlånsrentene i bankene steg med 0,3 prosentpoeng til 6,3 prosent ved utgangen av juni 1998. Rentene i statlige låneinstitutter steg i samme periode med 0,1 prosentpoeng til 4,1 prosent, mens de i livsforsikrings-selskaper steg med 0,2 prosentpoeng til 5,5 prosent. Kredittforetakenes gjennomsnittlige utlånsrenter falt med 0,2 prosentpoeng, og lå ved periodens slutt på 6,0 prosent. Gjennomsnittlig innskuddsrente i bankene har også steget, men ikke i samme grad som utlånsrenten. Rentemarginen gikk derfor opp i 2. kvartal.

Om statistikken

Statistisk sentralbyrå har fra og med 1. kvartal 1996 gått over fra månedlig publisering til å presentere kvartalstall for finansinstitusjonene. Endringen i publiseringsform og hyppighet har bakgrunn i at Norges Bank fra 1. januar 1996 tok over arbeidet med innhenting og publisering av detaljerte regnskapstall for banker, statlige låneinstitutter, kredittforetak og finansierings-selskaper. I den offisielle kvartalsstatistikken er grupperingen av finansinstitusjonene basert på EUs standard for næringsgruppering NACE.

Ny statistikk

Finansinstitusjoner, 2. kvartal 1998. Statistikken utgis hvert kvartal i Ukens statistikk og Bank- og kredittstatistikk. Aktuelle tall. Mer informasjon og e-post: rolf.marius.torsvik@ssb.no, tlf. 22 86 48 39, hilde.berge.aasen@ssb.no, tlf. 22 00 44 79, eller ole.marius.tidemann@ssb.no, tlf. 22 00 44 68. Vedleggstabell side: 52.

Campingstatistikk, juli 1998:

2,7 millioner campingovernattinger i juli...

Norske campingplasser hadde i juli 1998 over 2,7 millioner overnattinger. Andelen overnattinger fra innenlandsmarkedet var 53 prosent, mens 47 prosent av trafikken var fra utenlandsmarkedet.

Etter årets sju første måneder er antall overnattinger på campingplassene over 5,1 millioner. 3,6 millioner av disse var norske (70 prosent). Tyskland og Sverige har vært de største utenlandsmarkedene så langt i år, med henholdsvis 38 og 16 prosent av den totale utenlandstrafikken.

25 prosent av den totale trafikken i juli, var overnattinger i campingvogner på fast kontrakt. Slike overnattinger antas å være norske overnattinger i campingvogn.

Det var 930 campingplasser som var registrert som åpne i juli. Disse hadde en innekapasitet på 13 416 hytter/rom. Hittil i år er det registrert 951 campingplasser som har vært åpne en eller annen måned i 1998. Kapasiteten i hytter/rom for disse var 13 479.

Campingstatistikken for juli 1998 har et litt annet omfang enn statistikken for juli 1997. I tillegg er det i 1998 beregnet tall for bruk av sesongkontrakter. Dette gir statistikk som ikke uten videre er sammenlignbar.

Dersom overnattinger i sesongkontrakter tas bort i tallmaterialet etter omfanget som gjaldt for statistikken i juli 1997 er det en nedgang i den ordinære trafikken med nesten 14 prosent. Trafikken fra innenlandsmarkedet viste en nedgang på 17 prosent fra juli i fjor til juli i år. Det var nedgang også for nesten alle de store utenlandsmarkedene, med unntak for nederlendere som kunne vise til en økning på nesten 6 prosent.

Campingplasser¹. Overnattinger² for utvalgte nasjonaliteter

	Juli 1998	Juli 1997	Endring i prosent
I alt	1 721 021	1 992 321	-13,6
Norge	912 291	1 099 747	-17,0
Utlandet	808 730	892 574	-9,4
Sverige	128 857	151 566	-15,0
Danmark	81 493	90 812	-10,3
Nederland	152 227	143 686	5,9
Tyskland	286 593	318 059	-9,9

¹ Tallene gjelder for campingplasser med åtte hytter eller mer. ² Tallene omfatter ikke sesongkontrakter.

Ny statistikk

Campingstatistikk, juli 1998.

Statistikken utgis hver måned i Ukens statistikk. Mer informasjon og e-post: arild.krogh@ssb.no, tlf. 62 88 54 23, eller tom.granseth@ssb.no, tlf. 62 88 54 06, om reiseliv generelt. Vedleggstabeller sidene: 43-45.

Hyttegrendstatistikk, juli 1998:

...mens det var 76 000 overnattinger ved hyttegrendene

I juli 1998 var det over 76 000 overnattinger ved norske hyttegrender. Nordmenn stod for om lag 47 prosent av disse overnattingene og utlendingene for 53 prosent.

Tyske gjester dominerte markedet fullstendig i juli. De hadde 60 prosent av antall utenlandske overnattinger og om lag en tredjedel av totaltrafikken. Spesielt var trafikken stor i vestlandsfylkene.

184 hyttegrender var åpne i juli 1998. Disse bedriftene hadde 1 200 hytter.

Hittil i år har tallet på overnattinger ved norske hyttegrender vært i over-

kant av 184 000. Trafikken fordelte seg om lag likt mellom innenlands- og utenlandsmarkedet (49 og 51 prosent). Av utenlandstrafikken var over halvparten tyskere.

Ny statistikk

Hyttegrendstatistikk, juli 1998.

Statistikken utgis hver måned i Ukens statistikk. Mer informasjon og e-post: arild.krogh@ssb.no, tlf. 62 88 54 23, eller tom.granseth@ssb.no, tlf. 62 88 54 06, om reiseliv generelt. Vedleggstabeller sidene: 46-47.

Endret publiseringstidspunkt for vannmagasintall

Publiseringstidspunktet for vannmagasinenes fyllingsgrad fremskyndes med én time. Det vil si at uketallene nå skal frigis hver onsdag klokken 1445. Nytt frigivelsestidspunkt gjelder fra og med onsdag 16. september.

Mer informasjon og e-post:

johan.lindstrom@ssb.no, tlf. 22 86 47 70.

Noko lågare totalindeks for industrien

Produksjonen i olje- og gassutvinning, industri, bergverksdrift og kraftforsyning (totalindeksen) har gått ned med 1,6 prosent den siste månaden, når ein tek omsyn til normale sesongvariasjonar. Dersom ein samanliknar vekekorrigert statistikk er totalindeksen 2,2 prosent lågare enn i juli 1997.

Olje- og gassutvinninga vart redusert med 0,9 prosent frå juni til juli. Produksjonen var da om lag 4,5 prosent lågare enn i same månad i fjor. Det har elles vore ein auke på 3 prosent i kraftproduksjonen frå juni til juli. Produksjonen låg i juli 0,6 prosent lågare enn for eit år sidan.

Vekst i sesongjusterte tal

Produksjonen i industri og bergverksdrift har hatt ein vekst på 3,2 prosent frå juni til juli. Innanfor industrien aleine var det ein vekst på 2,7 prosent, når ein tek omsyn til normale sesongvariasjonar. Sesongjusterte tal må elles tolkast forsiktig på grunn av endringar i feriemønsteret i dei seinare åra i fleire av næringane. Dersom ein ser på vekekorrigert statistikk er produksjonen i industrien berre 0,4 prosent større

	Produksjonsindeksen. Endring i prosent			
	Vekekorrigerede tal ¹		Sesongjustert	
	Juli 97- juli 98	Januar-juli 97- januar-juli 98	Juni 98- juli 98	Førre 3 md.
Totalindeksen	-2,2	1,3	-1,6	-1,1
Olje- og gassutvinning	-4,5	-2,9	-0,9	-1,8
Industri og bergverksdrift	0,3	4,0	3,2	0,3
Kraftforsyning	-0,6	7,9	0,4	3,5
<i>Etter varetype</i>				
Innsatsvarer	4,7	3,3	5,1	1,1
Investeringsvarer	-4,2	7,8	0,8	0,6
Konsumvarer	-3,5	0,2	0,2	-1,7
Energivarer	-3,8	-2,7	-2,7	-0,8

¹ Omrekna til standardmånad og korrigert for ulikt tal arbeidsdagar per veke.

enn tilsvarande månad i fjor. Oljeraffinerings-, mineralprodukt-, møbel- og metallvareindustrien har hatt ein auke den siste månaden. Andre næringar som forlag og grafisk in-

dustri har hatt ein liten reduksjon i produksjonen. Trenden i industriproduksjonen peikar mot ein vekst på litt over 1 prosent for året.

Om statistikken

Oppgåvene til Statistisk sentralbyrå sin produksjonsindeks blir henta inn frå om lag 1 650 bedrifter med innsendingsfrist den 15. i kvar månad. Vektgrunnlaget er *tilverkningsverdi* til faktorpris, og indikatorar for produksjonsvolumet er produksjon av viktige varer, arbeida timeverk eller råvareinnsats. Statistikken dekkjer olje- og gassutvinning, industri, bergverksdrift og kraftforsyning.

Ny statistikk

Produksjonsindeks for industrien, juli 1998.

Statistikken kjem ut kvar månad i Ukens statistikk. Meir informasjon og e-post: oyvind.naustdal@ssb.no, tlf. 22 86 47 35, eller kjell.berger@ssb.no, tlf. 22 86 47 19. Vedleggstabellar sidene: 29-34.

Uketall

Eksport av laks.¹ 1998

	Måle- enhet	Uke 35	Uke 36
		Nivå	Nivå
Eksport av fersk laks, ukesnitt	Kr/kg	27,32	28,06
Eksport av fersk laks	Tonn	4 062	4173
Eksport av frossen laks, ukesnitt	Kr/kg	31,39	33,45
Eksport av frossen laks	Tonn	531	486

¹ Kilde: SSBs Utenrikshandelstatistikk.

Uketall frigis hver tirsdag ca. kl. 1000. Månedstall for all fiskeeksport frigis i perioden 3.-5. i påfølgende måned. Uketallene er også tilgjengelige på Internett, adresse: <http://www.ssb.no>, fra hovedpunktet Ny statistikk. Dataleveringer kan bestilles ved henvendelse til Opplysningen, Utenrikshandel: Bente Rosnes, tlf. 22 86 47 52, e-post: bente.rosnes@lynx.ssb.no.

Vannmagasinenes fyllingsgrad frigis kl. 1445 fra og med 16. september.

Vannmagasinenes fyllingsgrad. Prosent

	Median 1982-1991		1997	1998	
	Uke 35	Uke 36	Uke 36	Uke 35	Uke 36
Vannmagasinenes fyllingsgrad¹	78,1	78,9	83,1	93,3	92,9
Område 1 ²	83,4	85,4	84,0	94,1	93,4
Område 2 ²	80,7	80,0	76,3	94,0	93,0
Område 3 ²	84,5	84,9	89,9	91,7	92,4

¹Kilde: SSBs Energistatistikk, på grunnlag av data fra NVE. Tallene gjelder per mandag. ² Område 1 omfatter Østlandet og deler av Sørlandet. Område 2 omfatter resten av Sørlandet og mesteparten av Vestlandet. Område 3 omfatter Møre og Romsdal, Trøndelag og Nord-Norge.

Uketallene frigis hver onsdag kl. 1545, og er da tilgjengelige på Internett, adresse: <http://www.ssb.no>, fra hovedpunktet Ny statistikk. Tallene kan også bestilles fra Johan Lindstrøm, tlf. 22 86 47 70, e-post: johan.lindstrom@ssb.no, eller Ann Christin Bøeng, tlf. 22 86 47 43, e-post: ann.christin.boeng@ssb.no.



	Måleenhet	Periode	Ujusterte tall		Sesongjusterte tall		
			Nivå	Pst. endring fra tilsv. periode året før	Nivå	Pst. endring fra foreg. periode	
Nasjonalregnskap, foreløpige tall							
BNP	Mill. 1993-kr	2. kv. 98	253 452	1,7	259 472	0,8	
BNP for Fastlands-Norge	Mill. 1993-kr	2. kv. 98	214 528	2,5	220 192	1,5	
Konsum i husholdninger og ideelle organisasjoner	Mill. 1993-kr	2. kv. 98	124 979	3,5	128 748	1,9	
Bruttoinvesteringer, fast kapital	Mill. 1993-kr	2. kv. 98	62 535	5,6	63 819	2,1	
Bruttoinvesteringer, Fastlands-Norge	Mill. 1993-kr	2. kv. 98	42 456	2,6	43 872	-0,3	
Tradisjonell vareeksport	Mill. 1993-kr	2. kv. 98	42 335	-1,6	43 078	-3,7	
Tradisjonell vareimport	Mill. 1993-kr	2. kv. 98	66 032	6,7	66 444	0,8	
Industri og energi							
Produksjonsindeks for industri (volum)	1995=100	Juli 98	75,3	0,4	110,9	2,7	
Produksjonsindeks for kraftforsyning (volum)	1995=100	Juli 98	70,3	-0,6	96,5	0,4	
Produksjon av olje	1000 tonn	Juli 98	13 252	-1,3	
Produksjon av gass	Mill. Sm ³	Juli 98	3 440	-10,8	
Produksjon av elektrisk kraft	GWh	Juli 98	7 346	-0,8	
Ordrettlgang, metall- og metallvareindustri (verdi)	1995=100	2. kv. 98	134,5	16,3	139,1	-1,6	
Ordrettlgang, transportmiddelind. og oljeplattformer (verdi)	1995=100	2. kv. 98	232,5	59,6	225,0	22,6	
Investeringer, industri	Mill. kr	3. kv. 98	17 167¹	16,0	4 085	10,9	
Investeringer, utvinning av råolje og naturgass og rørtransport	Mill. kr	3. kv. 98	76 782 ¹	16,0	
Bygg og anlegg							
Boliger, antall igangsatt	Antall	Juli 98	1 394	-10,6	1 530	-10,5	
Andre bygg, igangsatt bruksareal	1000 m ²	Juli 98	224,9	1,3	245,7 ²	-3,7	
Ordrettlgang, byggeprosjekter (verdi)	1. kv. 1992=100	1. kv. 98	188	10,0	
Ordrettlgang, anleggsprosjekter (verdi)	1. kv. 1992=100	1. kv. 98	132	63,0	
Tjenesteyting							
Overnattinger ved norske hoteller, i alt	1000	Juli 98	2 397	5,7	1 338	1,7	
Utenriksøkonomi, foreløpige tall							
Vareeksport uten skip og oljeplattformer	Mill. kr	Juli 98	23 233	-16,2	24 734	-1,3	
Tradisjonell vareeksport	Mill. kr	Juli 98	13 480	3,9	14 797	3,7	
Råolje og naturgass	Mill. kr	Juli 98	9 753	-33,9	10 517	0,2	
Vareimport uten skip og oljeplattformer	Mill. kr	Juli 98	19 800	3,4	21 361	0,0	
Driftsbalansen ³	Mill. kr	Jan.-juni 98	7 902	-75,8	
Konsum							
Detaljomsætningsindeksen (volum)	1995=100	Juli 98	120,8	10,5	117,8	2,3	
Førstegangsregistrering, personbiler ⁴	Antall	Aug. 98	11 085	-3,0	13 028	3,2	
Priser og lønninger							
Konsumprisindeksen	1979=100	Juli 98	276,3	2,4	276,2	0,3	
Eksportprisindeks (uten skip og oljeplattformer)	1988=100	2. kv. 98	101,6	-6,9	
Importprisindeks (uten skip og oljeplattformer)	1988=100	2. kv. 98	104,1	1,7	
Prisindeks for detaljhandel	1979=100	Juli 98	263,8	2,2	
Prisindeks for engroshandel	1995=100	2. kv. 98	106,4	2,8	
Produsentprisindeks for produkter fra industri	1981=100	Juli 98	172,2	1,2	172,1	0,1	
Prisindeks for førstegangsomsætning innenlands	1981=100	Juli 98	173,0	0,2	173,1	0,1	
Prisindeks for nye eneboliger	1989=100	1. kv. 98	118,0	7,9	118,3	0,8	
Prisindeks for bruktbolig	1991=100	2. kv. 98	150,3	10,1	
Gjennomsnittlig timefortjeneste, industri	Kr	1. kv. 98	120,24	3,2	
Råoljepris, Brent Blend, spotmarkedet, midtukepris ⁵	\$/fat	Uke 36	12,07	-34,2	
Arbeidsmarkedet							
Sysselsatte (AKU)	1000	2. kv. 98	2 249	2,6	2 227 ⁶	-0,2	
Arbeidsledige (AKU)	1000	2. kv. 98	85	-19,0	80 ⁶	1,3	
Arbeidsledige i prosent av arbeidsstyrken (AKU)	Pst.	2. kv. 98	3,6	..	3,4 ⁶	..	
Registrerte arbeidsledige ⁷	1000	Aug. 98	59,1	-24,9	53 ⁸	-1,9	
Registrerte arbeidsledige og sysselsatte på tiltak ⁷	1000	Aug. 98	68,0	-26,3	70 ⁸	-2,8	
Offentlige finanser og finansmarkeder							
Fordelte skatter, i alt ⁹	Mrd. kr	Jan.-juli 98	173,9	4,1	
Åpnede konkurser, i alt ¹⁰	Antall	Jan. 98	313,0	7,6	
Eurorenter (tre måneders plasseringer i norske kroner) ¹¹	Pst. pr. år	Uke 36	7,80	
Innenlandsk kreditt tilført publikum (K1) ¹¹	Mrd. kr	Juli 98	1 102,0	9,9	1 103,7	0,6	
Utlån til publikum fra norske finansinstitusjoner ¹¹	Mrd. kr	Mars 98	1 039,6 ¹²	12,4	
Utlån til publikum fra private og offentlige banker ¹¹	Mrd. kr	Mars 98	886,2 ¹²	14,6	
Innskudd fra publikum i private og offentlige banker ¹¹	Mrd. kr	Mars 98	501,6 ¹²	5,3	
Gj.sn.rentesats for utlån til publikum fra norske banker ¹¹	Pst. pr. år	Mars 98	6,00 ¹²	
Gj.sn.rentesats for innskudd fra publikum fra norske banker ¹¹	Pst. pr. år	Mars 98	2,90 ¹²	

¹ Årsanslag for 1998. ² Trend, eksklusivt bygg for jordbruk, skogbruk og fiske. ³ Omfatter balanse for handel med varer og tjenester og balanse for renter og stønader.

⁴ Kilde: Vegdirektoratet. Omfatter også bruktipporterte biler. ⁵ Kilde: Financial Times. ⁶ Juni 1998, 3-måneders glidende sentrert gjennomsnitt. ⁷ Kilde: Arbeidsdirektoratet. ⁸ Juli 1998. ⁹ Kilde: Skattedirektoratet. ¹⁰ Kilde: Brønnøysundregistrene. ¹¹ Kilde: Norges Bank. ¹² Ved utgangen av kvartalet.

Indikatorer med uthevet tekst er endret siden forrige hefte.

37

Ny statistikk i neste nummer:

- Befolkningsstatistikk. Skilsmisser og separasjoner, 1997
- Egenbetaling i barnehager, august 1998
- Eiendomsomsetning, 1. halvår 1998
- Harmonisert konsumprisindeks for Norge, august 1998
- Holdning til innvandrere og innvandringspolitikk, 1998
- Konsumprisindeksen, per 15. august 1998
- Kostnadsindeks for lastebiltransport, august 1998
- Kulturstatistikk. Bibliotek, 1997
- Norges fiskerier, 1. halvår 1996-1998
- Omsetningsstatistikk. Olje- og gassutvinning, industri, bergverksdrift og kraftforsyning, mars/april 1998
- Prisindeks for førstegangsomsetning innenlands, per 15. august 1998
- Produsentprisindeksen, per 15. august 1998
- Utenrikshandelen med varer, august 1998

