



# 45

## **Flere svensker til Norge**

Ved inngangen til 1998 er 2 900 flere svensker bosatt i Norge sammenlignet med 1997, side 3

## **Mer metallavfall**

I 1996 ble det registrert vel 700 000 tonn metallavfall. Dette er en økning på nesten 200 000 tonn fra 1992, sidene 4 og 5

## **Arbeidskraftskostnader**

En ny undersøkelse om arbeidskraftskostnader per årsverk fordelt på næringer er nå publisert, sidene 8 og 9

**Redaksjon:** Svein Longva (ansv. red.), Atle Jansson og Aina Landsverk. **Trykk:** Lobo Grafisk as. **Priser:** Per år kr 950,- inkl. mva. Enkeltnr. kr 30,- inkl. mva. **ISSN** 0804-0524. **Husk å oppgi kilde: Ukens statistikk/Statistisk sentralbyrå.**

### Publisering

Statistisk sentralbyrå utgir statistikk og analyser i en rekke ulike serier og periodiske publikasjoner. I **Norges offisielle statistikk** inngår Statistisk årbok, Historisk statistikk og Regionalstatistikk. **Samfunns-speilet** og **Økonomiske analyser** bringer utdypende kommentarer og analyser. **Statistiske analyser** bringer mer «populære» analyser. **Sosiale og økonomiske studier** er en serie for forskningsformidling. **Rapporter** i tilknytning til aktuelle prosjekter og oppdrag. Aktuell statistikk presenteres og i temapublikasjoner, **Bank- og kredittstatistikk**, **Månedssstatistikk over utenrikshandelen**, **Bygginformasjon**, **Aktuelle befolkningstall**, **Barn og unge**. **Aktuell statistikk** og **Aktuell utdanningsstatistikk**. Det utgis hvert år en CD-ROM med nordisk statistikk. I tillegg har vi SSBs webtjeneste på Internett som oppdateres daglig. Den er gratis og adressen er: <http://www.ssb.no/>

#### Bestilling av publikasjoner

Statistisk sentralbyrå, Salg- og abonnementservice, Postboks 1260, 2201 Kongsvinger  
Telefon: 62 88 55 00. Telefaks: 62 88 55 95.  
E-post: salg-abonnement@ssb.no.

Enkeltpublikasjoner kan også kjøpes hos:  
Akademika - avdeling for offentlige publikasjoner,  
Møllergt. 17, Postboks 8134 Dep, 0033 Oslo.  
Telefon: 22 11 67 70. Telefaks: 22 42 05 51.

Alle publikasjoner finnes i vårt bibliotek.  
Telefon: 22 86 46 42/43. Telefaks: 22 86 45 04.

### Uke 46

Frigiving/ Presse- Ukens  
Internett: melding: statistikk:

29.10.		19.11.	<b>Harmoniserte konsumprisindekser EU/EØS</b> , september 1998
04.11.		12.11.	<b>Produksjonsindeks for industrien</b> , september 1998
05.11.		12.11.	<b>Detaljomssetningsindeksen</b> , september 1998
05.11.		12.11.	<b>Varekonsumindeks</b> , september 1998
06.11.		12.11.	<b>Byggekostnadsindeks, boliger</b> , oktober 1998
10.11.	10.11.	19.11.	<b>Harmonisert konsumprisindeks for Norge</b> , oktober 1998
10.11.	10.11.	19.11.	<b>Konsumprisindeksen</b> , per 15. oktober 1998
10.11.		19.11.	<b>Prisindeks for førstegangsomsättning innenlands</b> , per 15. oktober 1998
10.11.		19.11.	<b>Produsentprisindeksen</b> , per 15. oktober 1998
12.11.		12.11.	<b>Avanseundersøkelsen. Detaljhandel</b> , 1996
12.11.		12.11.	<b>Campingstatistikk</b> , september 1998
12.11.		12.11.	<b>Energiregnskap og energibalanse</b> , 1996 og 1997
12.11.		12.11.	<b>Fergetransport mellom Norge og utlandet</b> , september 1998
12.11.		12.11.	<b>Hyttegrendstatistikk</b> , september 1998
12.11.		12.11.	<b>Spesialisthelsetjenesten</b> , 1997
12.11.		12.11.	<b>Strukturstatistikk. Varehandel, reparasjon av motorkjøretøyer og husholdningsapparater</b> , 1996
12.11.		12.11.	<b>Åpnede konkurser</b> , 3. kv. 1998
13.11.		19.11.	<b>Ordrestatistikk. Industri</b> , 3. kv. 1998

Statistisk sentralbyrå tar forbehold om at varslet publiseringsdato kan bli forskjøvet.

### Ny statistikk:

	Tekst side:	Tabell side:
<b>Befolkningsstatistikk. Innvandrerbefolkningen</b> , 1. januar 1998	3	5
<b>Avfallsregnskap for metaller, 1992-1996</b>	4-5	3
<b>Landbruksvikarordningen, 1997</b>	5	19
<b>Foreldrebetalingundersøkinga for barnehagar</b> , 2. halvår 1998	6-7	-
<b>Månedlig elektrisitetsstatistikk</b> , september 1998	7	20
<b>Lønnsstatistikk. Arbeidskraftskostnader</b> , 1996	8-9	11
<b>Hotellstatistikk</b> , september 1998	10	21
<b>Annet stoff:</b>		
<b>Økonomiske nøkkeltall</b>	11	-

Elektronisk utgave av Ukens statistikk finnes på Statistisk sentralbyrås webtjeneste: <http://www.ssb.no/>

### Ny statistikk

Statistisk sentralbyrå vil publisere nye tall fra følgende statistikker:

# Stadig flere svensker i Norge

Ved inngangen til 1998 utgjorde innvandrerbefolkningen i Norge 244 700 personer, eller 5,5 prosent av folkemengden. I løpet av 1997 økte innvandrerbefolkningen med 12 400. Vel 2 900 var andregenerasjonsinnvandrere. Svenskene stod bak den største økningen med 2 900 personer. Deretter fulgte irakere og pakistanere med henholdsvis 820 og 800.

Det ble i alt 4 200, eller 10 prosent, flere med bakgrunn fra Norden, og 6 400, eller 6 prosent, flere med bakgrunn fra tredje verden. Tallet på personer fra Nord-Amerika og Oseania gikk fortsatt ned, slik det har gjort siden 1970-tallet. I 1997 ble det 180 færre av dem.

## 81 prosent med stemmerett

I innvandrerbefolkningen 18 år og over var 73 800 norske statsborgere, mens 78 300 var utenlandske statsborgere med minst tre års botid. Hvis det hadde vært lokalvalg ved utgangen av 1997 ville dermed i alt 152 100 eller 81 prosent av den voksne innvandrerbefolkningen hatt stemmerett. De fleste av disse var fra Danmark (15 000), Sverige (11 800) og Pakistan (11 000).

## Hva er innvandrerbefolkningen?

Slik Statistisk sentralbyrå definerer innvandrerbefolkningen, er 206 900 førstegenerasjonsinnvandrere og 37 800 andregenerasjonsinnvandre-

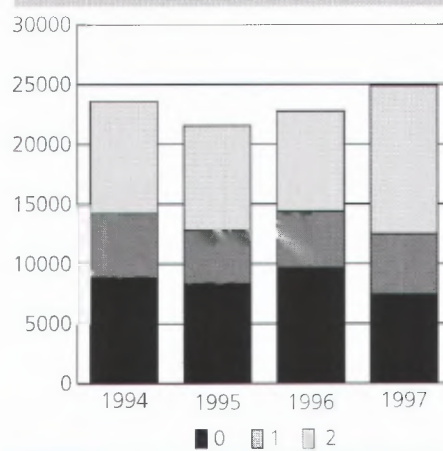
re. Førstegenerasjonsinnvandrere er født i utlandet av foreldre som også er født i utlandet, mens andregenerasjonsinnvandrere er født i Norge av utenlandsfødte foreldre. De med en av foreldrene født i Norge er altså holdt utenfor denne avgrensningen. Det samme gjelder adopterte fra utlandet og de som er født i utlandet av norskfødte foreldre.

## Flest fra Pakistan

Ved å inkludere andregenerasjonsinnvandrere i innvandrerbefolkningen, blir personer med bakgrunn i Pakistan den største innvandrergruppen i Norge, med 20 900. Svenskene kommer på andreplass og danskene på tredje, med henholdsvis 19 500 og 18 400. Blant førstegenerasjonsinnvandrere uten norsk bakgrunn er det flere fra Sverige og Danmark, henholdsvis 18 800 og 17 100, enn fra Pakistan (12 300).

Tallet på personer i Norge med bakgrunn fra innvandring varierer mye med avgrensningen. 1. januar 1998

Folketilveksten i Norge, etter tallet på utenlandsfødte foreldre, 1994-1997

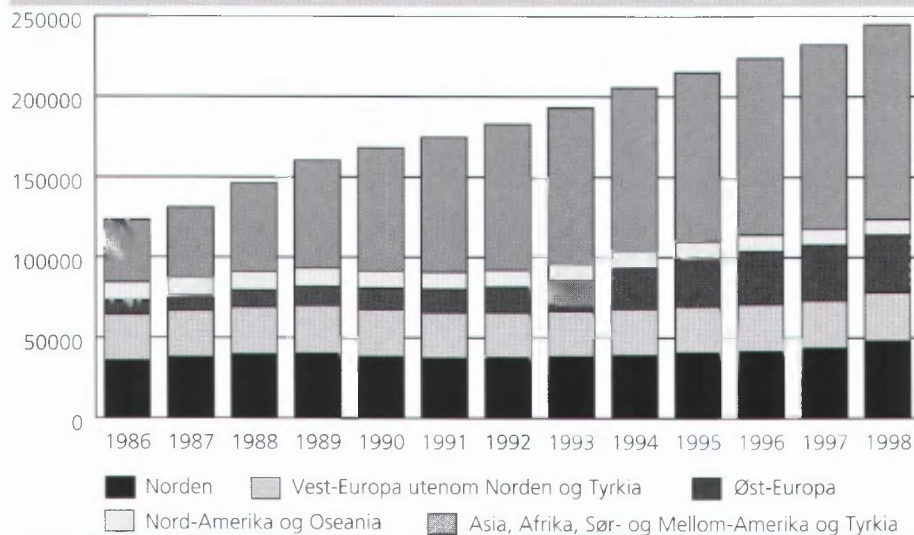


var det i Norge 158 000 utenlandske statsborgere, det var 206 900 førstegenerasjonsinnvandrere, og innvandrerbefolkningen slik den er definert her var på 244 700. På samme tidspunkt var det 257 700 utenlandsfødte. Slår en sammen alle som enten selv er født i utlandet eller har minst én utenlandsfødt forelder, kommer en opp i 434 500, eller 9,8 prosent av folketallet. I 1997 utgjorde veksten i denne gruppa 72 prosent av den samlede folketilveksten i Norge.

## Om statistikken

På grunn av tilgang til bedre foreldreopplysninger for personer som var i Norge i 1960, er det i statistikken for 1. januar 1998 funnet om lag 4 800 norskfødte med én utenlandsfødt forelder som tidligere har gått for å være uten innvandringsbakgrunn. Den utenlandsfødte forelderen er i de fleste tilfellene fra Sverige eller USA.

Innvandrerbefolkningen, 1. januar 1986-1998



## Ny statistikk

### Befolkningsstatistikk. Innvandrerbefolkningen, 1. januar 1998.

Statistikken utgis hvert år i Ukens statistikk. Mer informasjon: Trude.Jakobsen@ssb.no, tlf. 62 88 51 39, eller Kirsten.Enger.Dybendal@ssb.no, tlf. 62 88 52 96. Tilleggstabeller med utenlandsfødte og innvandrerbefolkningen kan fås ved henvendelse til kontaktpersonene. Vedleggstabeller sidene: 5-10.

# Over 700 000 tonn metallavfall i 1996

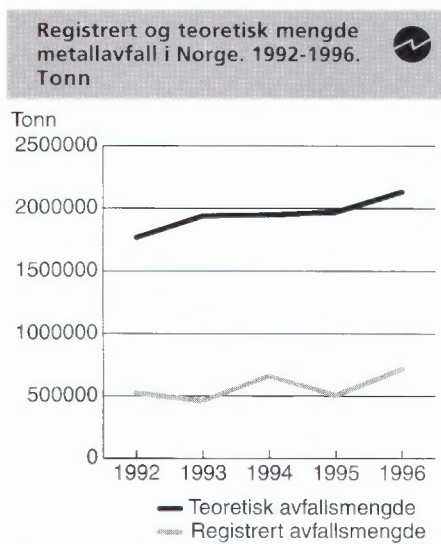
I 1996 ble det registrert i overkant av 700 000 tonn metallavfall i Norge. Dette er en økning på nesten 200 000 tonn fra 1992. Nye beregninger tyder imidlertid på at faktisk avfallsmengde kan være opptil tre til fire ganger høyere.

Mesteparten av metallavfallet kommer fra industri, privathusholdninger og tjenesteytende næringer. Tallene er foreløpige og kan bli revidert ved senere oppdateringer av metallavfallsregnskapet.

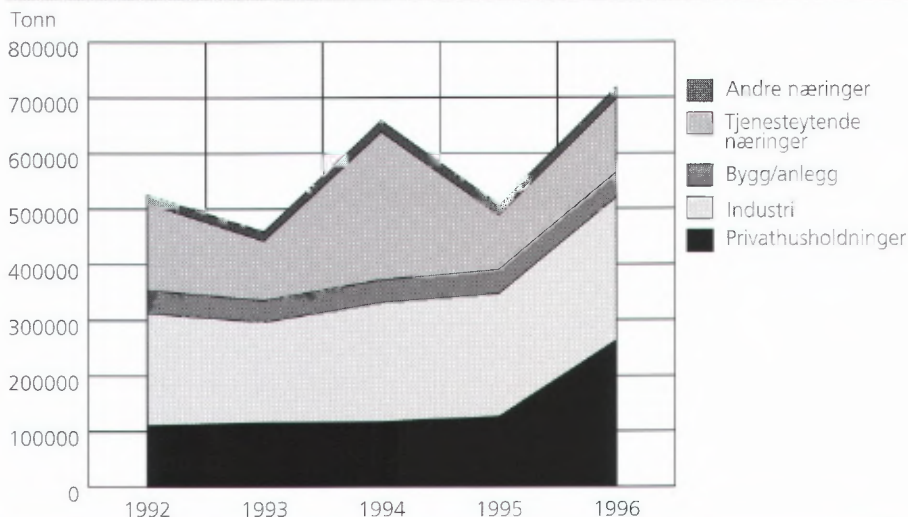
## Høyere anslått avfallsmengde

Metallavfallsmengden i Norge er anslått på to ulike måter: Den ene ved hjelp av eksisterende avfallsstatistikk, den andre ved hjelp av statistikk over importerte, eksporterte og produserte metallholdige varer. Ifølge tilgjengelig avfallsstatistikk ble det registrert i overkant av 700 000 tonn avfall i Norge i 1996, men beregninger av tilført metall til samfunnet over tid tyder derimot på at de faktisk genererte mengdene metallavfall er tre til fire ganger høyere. Denne anslåtte mengden kalles heretter for teoretisk avfallsmengde.

Flere årsaker kan ligge bak forskjellen mellom registrert og teoretisk avfallsmengde. For det første er flere næringer dårlig dekket av avfallsstatistikk. For det andre er det grunn til å tro at en del av avfallet som oppstår aldri havner i avfallssystemet. For det tredje kan produktlevetidene være underestimert ved beregningen



Registrert metallavfall fordelt på opprinnelse. 1992-1996. Tonn



av teoretisk avfallsmengde. Videre "forsvinner" utvilsomt en del metall ved korrosjon. Begge beregningsmetodene viser imidlertid en stigende tendens fra 1992 til 1996. Denne tendensen er for en stor del et resultat av den økte tilførselen av metall på 60-, 70- og 80-tallet.

## Mest fra industrien

De viktigste kildene til metallavfall i Norge er industri, privathusholdninger og tjenesteytende næringer. Mesteparten av metallavfallet fra tjenesteytende næringer utgjøres av utrangerte transportmidler. De registrerte metallavfallsmengdene varierer særlig for to av samfunnssektorene i perioden: Den forholdsvis store variasjonen i mengdene fra tjenesteytende næringer skyldes nesten utelukkende eksport av skip for opphogging. Mengden metallavfall fra privathusholdningene stiger fra 1995 til 1996. Denne økningen skyldes for en stor del økningen i vrakede biler som følge av forhøyet vrakpant dette året.

## 70 prosent materialgjenvinnes

Mesteparten, rundt 70 prosent, av det registrerte metallavfallet går til

materialgjenvinning. En del av dette eksporteres før det faktisk gjenvinnes. Det estimeres at i overkant av 20 prosent av det registrerte metallavfallet deponeres. Noe av dette kan være deponert midlertidig i påvente av materialgjenvinning. Av samfunnssektorene er det industrien som materialgjenvinner størst andel av sitt metallavfall (93 prosent i 1996).

## Rør og transportmidler viktigst

Den teoretiske avfallsmengden er fordelt på avfallsregnskapets produkt-kategorier. Den største produktgruppen er rør og andre produkter. Denne kategorien inneholder produkter som det har vært vanskelig å klassifisere entydig til noen av produktkategoriene. Ser vi bort fra denne gruppen, er transportmidler, skip og store konstruksjoner, maskiner og verktøy og elektriske og elektroniske produkter de produktgruppene som genererer mest metallavfall. Alle produktgruppene genererer økende mengder avfall i perioden, bortsett fra emballasje, som ble estimert å generere 40 000 tonn i 1996 mot 47 000 tonn i 1990.

# Færre heltidsansatte landbruksvikarer

I 1997 var det 305 kommuner som til sammen hadde 424 landbruksvikarer. Av disse var 340 ansatt på heltid.

Antall heltidsansatte har gått noe ned i de fleste fylkene sammenlignet med forrige år. Som tidligere år var det flest vikarer i Nordland. Bøndene fikk hjelp av i alt 60 landbruksvikarer.

Utgiftene til landbruksvikarvirksomheten var 91 millioner kroner i 1997. Dette er en nedgang på 2 millioner fra forrige år. Staten dekket 40,5 millioner kroner (44 prosent) av utgiftene og kommunene 34,3 millioner (38 prosent). Resten, 16,3 millioner, eller 18 prosent, ble dekket av bøndene som fikk hjelp. Statistikken viser ellers små endringer de siste årene.

## Ny statistikk

### Landbruksvikarordningen, 1997.

Statistikken utgis årlig i Ukens statistikk samt i Norges offisielle statistikk (NOS) Jordbruksstatistikk. Statistikken er basert på opplysninger fra Landbruksdepartementet. Mer informasjon: [Randi.Bagaas@ssb.no](mailto:Randi.Bagaas@ssb.no), tlf. 62 88 52 34, eller [Berit.Bjorlo@ssb.no](mailto:Berit.Bjorlo@ssb.no), tlf. 62 88 55 07. Vedleggstabell side: 19.

## Om statistikken

Tallene er hentet fra beregninger i Statistisk sentralbyrås avfallsregnskap. Formålet med avfallsregnskapet er å gi en helhetlig oversikt over alle avfallsmengder i Norge. Dette blir gjort ved å sammenstille ulike grunnlagsdata i et system hvor alt avfall beskrives etter fire kjennetegn: materialtype, produkttype, opprinnelse (samfunnssektor) og behandling.

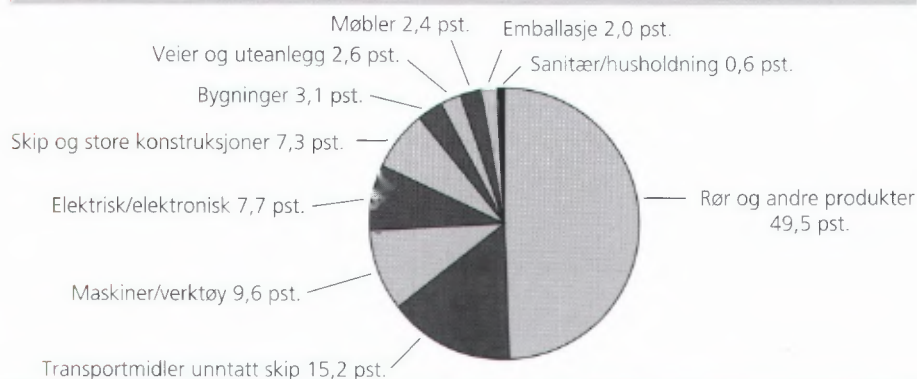
Beregningene i avfallsregnskapet blir gjort med utgangspunkt i en rekke ulike datakilder. Eksisterende avfallsstatistikk blir brukt, men slik statistikk er ofte mangelfull. En annen tilnæringsmåte er å beregne den teoretiske avfallsmengden ut i fra statistikk over import, eksport og produksjon av varer.

Tallene er beheftet med stor usikkerhet. Dette kommer til uttrykk blant annet i den statistiske feilen, som varierer fra 50 000 til 150 000 tonn, eller fra 10 til 25 prosent. Denne feilen skyldes avvik mellom mengder oppgitt sendt til materialgjenvinning fra næringene, og statistikk over de mengder metallskrap som faktisk har blitt gjenvunnet. Feilen kan skyldes at det går noe tid fra avfallet sendes til materialgjenvinning til det blir omsmeltet. Noe kan også skyldes at importert metallskrap kan være inkludert i tallene, selv om dette i utgangspunktet skal være holdt utenfor statistikken.

Forskjellen i mengdenivå mellom de to metodene illustrerer også stor usikkerhet i tallene. Tallene skal derfor brukes med forsiktighet.

Avfallsregnskapet er under utvikling i Statistisk sentralbyrå. Arbeidet er slik lagt opp at metodene stadig vil raffineres ved nye oppdateringer. Dette vil kunne føre til revisjon av historiske tall. Tallene skal derfor betraktes som foreløpige. Hittil er laget regnskaper for papir, våtorganisk avfall, glass og metaller. Avfallsregnskap for tre og plast er under utarbeiding. Målsettingen er å oppdatere beregningene jevnlig.

Teoretisk avfallsmengde fordelt på produkttyper. 1996. Prosent



## Ny statistikk

### Avfallsregnskap for metaller, 1992-1996.

Metoder og tidligere beregninger for avfallsregnskapet generelt finnes i rapporten: «Avfallsregnskap for Norge - Prinsipper og metoder. Resultater for papir og glass» (97/12). Mer informasjon: [Oystein.Skullerud@ssb.no](mailto:Oystein.Skullerud@ssb.no), tlf. 62 88 52 29, eller [Olav.Skogesal@ssb.no](mailto:Olav.Skogesal@ssb.no), tlf. 62 88 51 65. Vedleggstabeller sidene 3-4.

# Stor variasjon i betaling for barnehageplass

Det er stor variasjon i foreldrebetaling for ein kommunal barnehageplass. Skilnadene er størst for familiar med låg inntekt, men òg dei med høg inntekt merkar prisskilnadene. Ein del av prisskilnadene mellom kommunane kan forklarast ved at kommunane har valt ulike betalingssystem.

Ein familie med årleg bruttoinntekt på 375 000 kroner, må betale over dobbelt så mykje for ein kommunal barnehageplass i Ål samanlikna med Sirdal. Stord er dyrast for familiar med inntekt på 250 000 og 100 000 kroner. Det må her nemnast at Stord nyttar nettoinntekt som betalingsgrunnlag.

109 av landet sine kommunar og om lag 100 private barnehagar er med i foreldrebetalingundersøkinga som Statistisk sentralbyrå har gjennomført for Barne- og familiedepartementet. Undersøkinga dekkjer vel 60 prosent av barnehageplassane.

## Månadsattsane varierer med over 2 000 kroner

Dersom ein fordeler årsbetalinga på elleve månader, varierer månadsattsane frå 1 181 til 3 300 kroner for familiar med 250 000 kroner i inntekt. For familiar med 375 000 kroner i inntekt varierer betalinga frå 1 885 i den rimelegaste kommunen til 3 920 kroner i den dyraste. Ti kommunar i utvalet tilbyr gratis barnehageopphald for familiar med inntekt på 100 000 kroner. Kostpengar kjem ofte i tillegg til desse sattsane.

Årsbetaling for kommunal barnehageplass, etter brutto årsinntekt 375 000 kroner. 2. halvår 1998<sup>1</sup>

Dei 10 rimelegaste kommunane	Kroner	Dei 10 dyraste kommunane	Kroner
Sirdal <sup>2</sup>	20 735	År <sup>2</sup>	43 120
Kvæningen	22 418	Bergen	39 050
Berg	22 528	Fet	38 335
Namsskogan	22 825	Kvinnherad	38 335
Gulen	23 353	Ringerike	37 200
Fauske	24 200	Stord <sup>2</sup>	36 300
Nordkapp	25 080	Oslo	35 915
Sør-Aurdal	25 102	Åmli	35 783
Sola	25 130	Orkdal <sup>2</sup>	35 750
Deatnu-Tana	25 289	Kristiansand	35 706

<sup>1</sup> Utdrag frå rapporten Foreldrebetalingundersøking, 2. halvår 1998.

<sup>2</sup> Kommunane nyttar nettoinntekt som grunnlag for betaling.

Det er ein stor del av inntekta som går med til å ha barn i barnehage. Familiar med 375 000 kroner i årleg inntekt og ein kommunal heildagsplass betalar i dag i gjennomsnitt 8 prosent av inntekta si for denne plassen. For ein familie med same inntekt og to barn i barnehage går nærare 13 prosent av inntekta med.

Alle kommunane gir søskenmoderasjon for familiar med to eller fleire barn i barnehage. Reduksjon for barn nummer to varierer frå 20 til 50 prosent.

## Flate satsar

Ein del av prisskilnadene mellom kommunane skuldast at kommunane har valt ulike betalingssystem. I eit fleirtal av kommunane betalar familiarne såkalla flate satsar, medan dei resterande kommunane har betalingssatsar som varierer etter familien si inntekt. Desse sist nemnde kommunane har som regel høge betalingssatsar for familiar med midtels eller høg inntekt og låge satsar for dei med inntekt på 100 000 kroner.

Private barnehagar som ikkje får kommunale tilskot bestemmer sjølv foreldrebetalinga. Det mest vanlege er ein fast pris per plass, det vil seie at det ikkje blir tatt omsyn til storleiken på familien si inntekt. Foreldrebetalinga per måned i private barnehagar er gjennomsnittleg om lag 3 500 kroner i dei største byane med omland. Dette er noko meir enn for kommunal barnehageplass.

forts. side 7

Årsbetaling for kommunal barnehageplass, etter brutto årsinntekt 100 000 kroner. 2. halvår 1998<sup>1</sup>

Dei 10 rimelegaste kommunane	Kroner	Dei 10 dyraste kommunane	Kroner
Drammen	0	Stord <sup>2</sup>	36 300
Vinje	0	Tromsø	34 430
Sirdal <sup>2</sup>	0	Steinkjer	34 265
Sola	0	Lillehammer	34 045
Nittedal	693	Verdal	33 550
Sauda	1 100	Rygge	32 780
Fauske	1 100	Trondheim <sup>2</sup>	32 780
Sør-Varanger	1 100	Kongsvinger	31 790
Lørenskog	1 375	Sykkylven	31 680
Høyanger	1 860	Flora	31 405

<sup>1</sup> Utdrag frå rapporten Foreldrebetalingundersøking, 2. halvår 1998.

<sup>2</sup> Kommunane nyttar nettoinntekt som grunnlag for betaling.

## Vedleggstabeller

<i>Emne</i>	<i>Tabell</i>	<i>Side</i>
<b>01.05</b>	<b>Avfallsregnskap for metaller, 1992-1996</b>	
	Teoretisk metallavfallsmengde fordelt på produkttyper. 1990-1996. Tonn	3
	Registrert metallavfall fordelt på opprinnelse og behandling. 1992-1996. Tonn	4
<b>02.02</b>	<b>Befolkningsstatistikk. Innvandrerbefolkningen, 1. januar 1998</b>	
	Fem ulike avgrensninger av personer med innvandringsbakgrunn/utenlandsk bakgrunn, etter statsborgerskap og innvandringskategori. 1. januar 1998	5
	De største nasjonalitetsgruppene, etter fem avgrensningsmåter av personer med utenlandsk bakgrunn/innvandringsbakgrunn. 1. januar 1998	6
	Folkemengde 1. januar 1997 og 1998 og endringene i 1997, etter innvandringskategori	7
	Innvandringsbefolkningen og personer med annen innvandringsbakgrunn, etter innvandringskategori i landbakgrunn. 1. januar 1998	8
	Folkemengde, etter landbakgrunn. 1970-1998. Utenlandsk landbakgrunn gjelder innvandrerbefolkningen	10
<b>06.05</b>	<b>Lønnsstatistikk. Arbeidskraftskostnader, 1996</b>	
	Gjennomsnittlige arbeidskraftskostnader per årsverk, etter næring. 1996. Kroner og prosent	11
	Gjennomsnittlige arbeidskraftskostnader per årsverk, etter næringsområde. 1996. Kroner og prosent	12
	Gjennomsnittlige arbeidskraftskostnader per årsverk, etter kostnadsart og næring. 1996. Kroner	13
	Gjennomsnittlige arbeidskraftskostnader per årsverk, etter kostnadsart i olje- og gassutvinning og bergverk. 1996. Kroner	14
	Gjennomsnittlige arbeidskraftskostnader per årsverk, etter kostnadsart i industri. 1996. Kroner	15
	Gjennomsnittlige arbeidskraftskostnader per årsverk, etter kostnadsart i kraftforsyning, bygge- og anleggsvirksomhet og hotell- og restaurantvirksomhet. 1996. Kroner	16

<b>Standardtegn i tabeller</b>	<b>Symbol</b>
Tall kan ikke forekomme	.
Oppgave mangler	..
Oppgave mangler foreløpig	...
Tall kan ikke offentliggjøres	:
Null	-
Mindre enn 0,5 av den brukte enheten	0
Mindre enn 0,05 av den brukte enheten	0,0
Foreløpig tall	*
Brudd i den loddrette serien	—
Brudd i den vannrette serien	
Rettet siden forrige utgave	r
Desimalskilletegn	, (.)

### Vedleggstabeller

<b>06.05</b>	<b>Lønnsstatistikk. Arbeidskraftskostnader, 1996 (forts.)</b>	
	Gjennomsnittlige arbeidskraftskostnader per årsverk, etter kostnadsart i varehandel. 1996. Kroner	17
	Gjennomsnittlige arbeidskraftskostnader per årsverk, etter kostnadsart i samferdsel. 1996. Kroner	17
	Gjennomsnittlige arbeidskraftskostnader per årsverk, etter kostnadsart finanstjenester. 1996. Kroner	18
	Gjennomsnittlige arbeidskraftskostnader per årsverk, etter kostnadsart i forretningsmessig tjenesteyting og eiendomsdrift. 1996. Kroner	18
<b>10.04.10</b>	<b>Landbruksvikarordningen. 1997</b>	
	Landbruksvikarvirksomhet. 1997. Fylke	19
<b>10.08.10</b>	<b>Månedlig elektrisitetsstatistikk, september 1998</b>	
	Produksjon, import, eksport og forbruk av elektrisk kraft. GWh. Foreløpige tall	20
<b>10.11</b>	<b>Hotellstatistikk, september 1998</b>	
	Hoteller og andre overnattingsbedrifter. Åpne bedrifter, senger og rom, etter fylke. September. 1997 og 1998	21
	Hoteller og andre overnattingsbedrifter. Gjestedøgn, etter gjestenes nasjonalitet. Januar-september og september. 1997 og 1998	21
	Hoteller og andre overnattingsbedrifter. Gjestedøgn og kapasitetsutnyttning, etter fylke. September. 1997 og 1998	22
	Hoteller og andre overnattingsbedrifter. Gjestedøgn og kapasitetsutnyttning, etter fylke. Januar-september. 1997 og 1998	22
	Hoteller og andre overnattingsbedrifter. Gjestedøgn, etter formål og fylke. September. 1997 og 1998	23
	Hoteller og andre overnattingsbedrifter. Gjestedøgn, etter formål og fylke. Januar-september. 1997 og 1998	23
	Hoteller og andre overnattingsbedrifter. Omsetning og oppnådd pris per rom, etter fylke. Januar-september og september. 1998	24
	Hoteller og andre overnattingsbedrifter. Ankomne nordmenn og utlendinger. September. 1997 og 1998	24
	Hoteller og andre overnattingsbedrifter. Ankomne nordmenn og utlendinger. Januar-september. 1997 og 1998	25



# Avfallsregnskap for metaller, 1992-1996

Tabell 1. Teoretisk metallavfallsmengde fordelt på produkttyper. 1990-1996. Tonn

	1990	1991	1992	1993	1994	1995	1996
I alt	1 320 749	1 602 357	1 767 257	1 939 176	1 947 168	1 970 391	2 130 892
Forbruksavfall	1 212 057	1 537 461	1 700 416	1 796 649	1 851 502	1 874 725	2 035 226
Bygninger	49 515	51 526	53 422	55 212	56 917	58 524	63 803
Elektrisk/elektronisk	112 983	121 386	130 480	138 163	144 810	151 340	156 473
Emballasje	47 721	41 887	43 844	43 385	42 903	41 991	40 244
Maskiner/verktøy	147 141	149 686	164 447	175 397	181 175	182 928	195 317
Møbler	41 430	43 439	44 651	44 675	43 463	41 044	48 871
Skip og store konstruksjoner	100 374	106 726	113 408	120 364	127 684	133 356	148 068
Transportmidler unntatt skip	266 345	280 912	306 740	304 752	299 126	299 165	308 887
Veier og uteanlegg	34 309	36 480	38 764	41 141	43 643	46 250	52 969
Sanitær/husholdning	9 180	9 471	9 759	10 115	10 628	11 316	12 728
Rør og andre produkter	403 060	695 949	794 899	863 445	901 153	908 811	1 007 864
Produksjonsavfall <sup>1</sup>	108 693	64 896	66 841	142 527	95 666	95 666	95 666

<sup>1</sup> Produksjonsavfallet for årene 1994-1996 er satt lik gjennomsnittet for de foregående år

# Avfallsregnskap for metaller, 1992-1996

Tabell 2. Registrert metallavfall fordelt på opprinnelse og behandling. 1992-1996. Tonn

	Privatus- holdninger	Industri	Bygg/ anlegg	Tjeneste- ytende næringer	Andre næringer	I alt
<b>I alt 1992</b>	111 097	201 525	41 547	156 171	13 995	524 335
Ombruk (bildeler)	2 688			520		3 208
Materialgjenvinning <sup>1,2</sup>	50 805	173 885	27 790	44 374	8 528	406 983
Deponering eller dumping	57 603	27 640	13 757	27 018	5 467	131 486
Eksport <sup>1</sup>				84 259		84 259
Statistisk feil <sup>2</sup>						101 601
<b>I alt 1993</b>	115 324	181 633	38 573	107 071	16 247	458 849
Ombruk (bildeler)	2 753			518		3 271
Materialgjenvinning <sup>1,2</sup>	60 406	159 716	25 801	45 552	9 423	382 784
Deponering eller dumping	52 166	21 917	12 772	28 369	6 824	122 048
Eksport <sup>1</sup>				32 632		32 632
Statistisk feil <sup>2</sup>						81 886
<b>I alt 1994</b>	116 909	214 972	40 300	266 141	19 790	658 112
Ombruk (bildeler)	2 670			512		3 182
Materialgjenvinning <sup>1,2</sup>	61 292	192 610	26 956	49 111	11 904	400 018
Deponering eller dumping	52 947	22 362	13 344	30 193	7 886	126 731
Eksport <sup>1</sup>				186 325		186 325
Statistisk feil <sup>2</sup>						58 145
<b>I alt 1995</b>	126 196	221 380	43 192	97 921	18 070	506 759
Ombruk (bildeler)	3 009			544		3 552
Materialgjenvinning <sup>1,2</sup>	66 251	202 010	28 890	59 664	10 396	514 113
Deponering eller dumping	56 936	19 369	14 302	34 279	7 674	132 561
Eksport <sup>1</sup>				3 434		3 434
Statistisk feil <sup>2</sup>						146 902
<b>I alt 1996</b>	263 145	256 863	44 873	131 917	20 217	717 016
Ombruk (bildeler)	9 779			1 096		10 875
Materialgjenvinning <sup>1,2</sup>	127 220	238 458	30 015	71 375	11 820	547 644
Deponering eller dumping	126 146	18 406	14 859	42 528	8 398	210 336
Eksport <sup>1</sup>				16 918		16 918
Statistisk feil <sup>2</sup>						68 758

<sup>1</sup> Metallsrap som er eksportert for materialgjenvinning er ført under materialgjenvinning

<sup>2</sup> Tallet for materialgjenvinning i alt er hentet fra metallindustriens egen statistikk og SSBs eksportstatistikk.

Tallet stemmer ikke overens med summen av materialgjenvinning fra de enkelte næringsgruppene, rapportert i avfallsstatistikk.

Forskjellen er ført som statistisk feil.

# Befolkningsstatistikk. Innvandrerbefolkningen, 1. januar 1998

Tabell 1. Fem ulike avgrensninger av personer med innvandringsbakgrunn/utenlandsk bakgrunn, etter statsborgerskap og innvandringskategori. 1. januar 1998

Statsborgerskap Innvandringskategori	Personer med inn- vandrings- bakgrunn	Inn- vandrer- befolk- ningen <sup>1</sup>	Første generasjons- innvandrere uten norsk bakgrunn <sup>2</sup>	Uten- lands- fødte	Uten- landske stats- borgere
Norske og utenlandske statsborgere i alt .....	434453	244705	206919	257690	157965
Uten innvandringsbakgrunn <sup>3</sup>	-	-	-	-	1989
Førstegenerasjonsinnvandrere uten norsk bakgrunn .....	206919	206919	206919	206919	130257
Andre generasjonsinnvandrere <sup>4</sup>	37786	37786	-	-	11544
Utenlandsadopterte <sup>5</sup>	12256	-	-	12256	476
Utenlandsfødte med en norskfødt forelder <sup>6</sup>	21504	-	-	21504	3915
Norskfødte med en utenlandsfødt forelder <sup>6</sup> .....	138977	-	-	-	9265
Født i utlandet av norskfødte foreldre <sup>5</sup>	17011	-	-	17011	519
Norske statsborgere i alt .....	278477	102904	76662	122523	-
Uten innvandringsbakgrunn .....	-	-	-	-	-
Førstegenerasjonsinnvandrere uten norsk bakgrunn .....	76662	76662	76662	76662	-
Andre generasjonsinnvandrere .....	26242	26242	-	-	-
Utenlandsadopterte .....	11780	-	-	11780	-
Utenlandsfødte med en norskfødt forelder .....	17589	-	-	17589	-
Norskfødte med en utenlandsfødt forelder .....	129712	-	-	-	-
Født i utlandet av norskfødte foreldre .....	16492	-	-	16492	-
Utenlandske statsborgere i alt .....	155976	141801	130257	135167	157965
Uten innvandringsbakgrunn .....	-	-	-	-	1989
Førstegenerasjonsinnvandrere uten norsk bakgrunn .....	130257	130257	130257	130257	130257
Andre generasjonsinnvandrere .....	11544	11544	-	-	11544
Utenlandsadopterte .....	476	-	-	476	476
Utenlandsfødte med en norskfødt forelder .....	3915	-	-	3915	3915
Norskfødte med en utenlandsfødt forelder .....	9265	-	-	-	9265
Født i utlandet av norskfødte foreldre .....	519	-	-	519	519

<sup>1</sup> Innvandrerbefolkningen omfatter personer som har to utenlandsfødte foreldre, eller mer presist: Personer som verken har foreldre eller besteforeldre som er født i Norge. For adopterte regnes adoptivforeldrene. I praksis har få personer født i Norge før 1954 foreldreopplysninger, og tilsvarende er besteforeldreopplysninger mangelfulle for personer født før om lag 1980.

<sup>2</sup> "uten norsk bakgrunn" er en forenkling av 'uten norskfødte foreldre eller besteforeldre'.

<sup>3</sup> 1 989 utenlandske statsborgere har ikke noen form for innvandringsbakgrunn (slik den er definert her). Dette er bl.a. norskfødte (med norskfødte foreldre) som har bosatt seg i utlandet og fått tilflyttingslandets statsborgerskap, og som senere har vendt tilbake til Norge.

<sup>4</sup> Norskfødte med to utenlandsfødte foreldre/uten norskfødte foreldre eller besteforeldre.

<sup>5</sup> Noen av dem som nå er i kategorien 'født i utlandet av norskfødte foreldre' skulle vært 'utenlandsadoptert', og omvendt. Utenlandsadopterte med to utenlandsfødte adoptivforeldre regnes som førstegenerasjonsinnvandrere.

<sup>6</sup> Omfatter også et mindre antall personer med to utenlandsfødte foreldre, men med minst en norskfødt besteforelder. Motsatt er personer med fire norskfødte besteforeldre holdt utenfor.

# Befolkningsstatistikk. Innvandrerbefolkningen, 1. januar 1998

Tabell 2. De største nasjonalitetsgruppene etter, fem avgrensningsmåter av personer med utenlandsk bakgrunn/innvandringsbakgrunn, 1. januar 1998

Utenlandske statsborgere etter statsborgerskap		Utenlandsfødte etter fødeland		Innvandrerbefolkningen <sup>1</sup> etter landbakgrunn <sup>2</sup>	
Utenlandske statsborgere i alt ..... 157 965		Utenlandsfødte i alt ..... 257 690		Innvandrerbefolkningen i alt ..... 244 705	
1	Sverige ..... 20 629	1	Sverige ..... 29 255	1	Pakistan ..... 20 924
2	Danmark ..... 18 438	2	Danmark ..... 21 139	2	Sverige ..... 19 546
3	Bosnia-Herceg. . 11 599	3	USA ..... 14 975	3	Danmark ..... 18 388
4	Storbritannia . 10 798	4	Storbritannia . 13 642	4	Vietnam ..... 14 595
5	USA ..... 8 583	5	Pakistan ..... 12 406	5	Bosnia-Herceg. . 11 883
6	Pakistan ..... 7 480	6	Bosnia-Herceg. . 11 079	6	Storbritannia . 10 568
7	Jugoslavia .... 5 696	7	Vietnam ..... 10 923	7	Tyrkia ..... 9 252
8	Tyskland ..... 5 385	8	Tyskland ..... 10 106	8	Jugoslavia .... 9 061
9	Finland ..... 4 539	9	Iran ..... 7 710	9	Iran ..... 8 877
10	Sri Lanka ..... 3 846	10	Jugoslavia .... 7 208	10	Sri Lanka ..... 8 551
11	Somalia ..... 3 737	11	Sri Lanka ..... 6 696	11	Tyskland ..... 7 870
12	Island ..... 3 709	12	Tyrkia ..... 6 554	12	USA ..... 7 777
13	Vietnam ..... 3 515	13	Sør-Korea .... 5 701	13	Chile ..... 6 145
14	Iran ..... 3 514	14	Finland ..... 5 526	14	Polen ..... 5 986
15	Tyrkia ..... 3 449	15	Polen ..... 5 467	15	Somalia ..... 5 767
16	Irak ..... 3 324	16	Chile ..... 5 263	16	India ..... 5 523
17	Nederland .... 3 228	17	Filippinene ... 5 140	17	Finland ..... 5 406
18	Chile ..... 2 787	18	India ..... 4 775	18	Filippinene ... 5 020
19	India ..... 2 219	19	Somalia ..... 4 333	19	Marokko ..... 4 765
20	Polen ..... 2 104	20	Nederland .... 3 880	20	Irak ..... 4 218
21	Frankrike .... 1 994	21	Irak ..... 3 773	21	Island ..... 3 589
22	Thailand ..... 1 987	22	Island ..... 3 569	22	Nederland .... 3 561
23	Russland ..... 1 770	23	Marokko ..... 3 327	23	Kina ..... 3 304
24	Filippinene ... 1 603	24	Kina ..... 3 174	24	Thailand ..... 2 694
25	Kina ..... 1 409	25	Colombia ..... 2 963	25	Etiopia ..... 2 166
26	Marokko ..... 1 212	26	Thailand ..... 2 942	26	Frankrike .... 2 075
27	Canada ..... 1 149	27	Frankrike .... 2 621	27	Russland ..... 1 923
28	Spania ..... 987	28	Canada ..... 2 218	28	Ungarn ..... 1 644
29	Italia ..... 933	29	Etiopia ..... 2 185	29	Ghana ..... 1 367
30	Etiopia ..... 846	30	Russland ..... 1 985	30	Libanon ..... 1 338
31	Ghana ..... 845	31	Spania ..... 1 489	31	Spania ..... 1 263
32	Sveits ..... 841	32	Ungarn ..... 1 379	32	Canada ..... 1 121
33	Østerrike .... 541	33	Sveits ..... 1 356	33	Italia ..... 1 097
34	Brasil ..... 531	34	Italia ..... 1 290	34	Gambia ..... 889
35	Portugal ..... 514	35	Brasil ..... 1 124	35	Færøyene ..... 856
36	Australia .... 511	36	Ghana ..... 1 068	36	Sveits ..... 851
37	Gambia ..... 495	37	Libanon ..... 1 058	37	Romania ..... 819
38	Statsløs ..... 446	38	Østerrike .... 983	38	Hongkong ..... 754
39	Japan ..... 444	39	Japan ..... 928	39	Algerie ..... 746
40	Irland ..... 441	40	Færøyene ..... 908	40	Østerrike .... 729
41	Romania ..... 439	41	Australia .... 894	41	Portugal ..... 670
42	Belgia ..... 401	42	Hongkong ..... 889	42	Brasil ..... 648
43	Libanon ..... 289	43	Romania ..... 863	43	Bulgaria ..... 643
44	Bulgaria ..... 287	44	Belgia ..... 833	44	Syria ..... 625
45	Afghanistan ... 263	45	Gambia ..... 732	45	Japan ..... 591
46	Colombia ..... 256	46	Kenya ..... 710	46	Makedonia .... 579
47	Peru ..... 248	47	Portugal ..... 672	47	Eritrea ..... 578
48	Kenya ..... 246	48	Sør-Afrika .... 672	48	Belgia ..... 574
49	Tanzania ..... 237	49	Bulgaria ..... 667	49	Kroatia ..... 545
50	Hellas ..... 235	50	Algerie ..... 618	50	Kenya ..... 529
51	Sør-Korea .... 235	51	Israel ..... 527	51	Australia .... 528
52	Sovjetunionen . 230	52	Hellas ..... 523	52	Afghanistan ... 516
53	Algerie ..... 229	53	Irland ..... 497	53	Tunisia ..... 509
54	Ungarn ..... 226	54	Argentina ..... 493	54	Israel ..... 503
55	Latvia ..... 224	55	Indonesia .... 484	55	Sovjetunionen . 468
56	Estland ..... 216	56	Peru ..... 474	56	Hellas ..... 463
57	Kroatia ..... 202	57	Kroatia ..... 465	57	Irland ..... 463
58	Israel ..... 201	58	Syria ..... 465	58	Tsjekkia ..... 463
59	Nigeria ..... 200	59	Tunisia ..... 454	59	Nigeria ..... 442
60	Bangladesh .... 198	60	Bangladesh .... 447	60	Tsjekkoslovakia 433
61	Uganda ..... 196	61	Tsjekkia ..... 444	61	Colombia ..... 429
62	Litauen ..... 185	62	Makedonia .... 440	62	Sør-Afrika .... 424
63	Sudan ..... 182	63	Eritrea ..... 429	63	Uganda ..... 413
64	Mexico ..... 181	64	Sovjetunionen . 425	64	Bangladesh .... 405

<sup>1</sup> Personer med to utenlandsfødte foreldre. <sup>2</sup> Eget, mors eller fars fødeland.

# Befolkningsstatistikk. Innvandrerbefolkningen, 1. januar 1998

Tabell 3. Folkemengde 1. januar 1997 og 1998 og endringene i 1997, etter innvandringskategori

Innvandrings- kategori	Folke- mengde 1.1. 1997	Endringer i 1997							Folke- mengde 1.1. 1998	
		Fødte	Døde	Fødsels- over- skudd	Inn- flytt- inger	Ut- flytt- inger	Netto- inn- flytt- ing	Netto status- endr- inger 1)		Folke- til- vekst 2)
I alt .....	4392714	59801	44595	15206	31957	21257	10700	-	24885	4417599
Uten innvandrings- bakgrunn .....	3981283	51380	43133	8247	6887	8226	-1339	-5011	6874	3983146
Med innvandrings- bakgrunn i alt ...	411431	8421	1462	6959	25070	13031	12039	5011	18011	434453
Førstegenerasjons- innvandrere uten norsk bakgrunn ...	197412	-	1044	-1044	21648	10166	11482	38	9469	206919
Andregenerasjons- innvandrere .....	34780	3469	39	3430	439	886	-447	77	2929	37786
Utenlandsadopterte	11772	-	11	-11	483	54	429	72	412	12256
Utenlandsfødte med en norsk forelder	20392	-	38	-38	1162	431	731	420	692	21504
Norskfødte med en utl.født forelder	129713	4952	291	4661	929	1287	-358	4916	4348	138977
Født i utlandet av norskfødte foreldre .....	17362	-	39	-39	409	207	202	-512	161	17011
Innvandrer- befolkningen 3) ..	232192	3469	1083	2386	22087	11052	11035	115	12398	244705
Utenfor innvand- rerbefolkningen ..	4160522	56332	43512	12820	9870	10205	-335	-115	12487	4172894

- 1) Endringer av innvandringskategori pga. bedre data og/eller forbedringer i defineringen.  
 2) Folketilveksten er lik differansen mellom folkemengdene 1.1., minus netto statusendringer.  
 3) Summen av kategoriene 'Førstegenerasjonsinnvandrere uten norsk bakgrunn' og 'Andregenerasjonsinnvandrere'.

# Befolkningsstatistikk. Innvandrerbefolkningen, 1. januar 1998

Tabell 4. Innvandrerbefolkningen <sup>1</sup> og personer med annen innvandringsbakgrunn, etter innvandringskategori og landbakgrunn <sup>2</sup>. 1. januar 1998

Landbakgrunn	Innvandrerbefolkningen			Annen innvandringsbakgrunn				
	I alt	Første- genera- sjons- innvand- rere uten norsk bakgrunn	Andre- genera- sjons- innvand- rere 3)	I alt	Uten- lands- adop- terte 4)	Uten- lands- fødte med en norsk- født forelder	Norsk- fødte med en uten- lands- født forelder	Født i utlandet av norsk- født foreldre
I alt .....	244705	206919	37786	189748	12256	21504	138977	17011
Europa i alt .....	123121	111772	11349	125656	563	15605	100327	9161
Danmark .....	18388	17123	1265	28251	40	3019	24227	965
Finland .....	5406	5130	276	5526	12	343	5112	59
Færøyene .....	856	801	55	1050	-	90	936	24
Grønland .....	101	99	2	140	6	28	83	23
Island .....	3589	3322	267	2023	2	213	1749	59
Sverige .....	19546	18844	702	32230	100	5121	22008	5001
Belgia .....	574	524	50	1014	1	156	714	143
Bosnia-Hercegovina ..	11883	11082	801	139	-	12	125	2
Bulgaria .....	643	620	23	462	1	8	416	37
Estland .....	253	246	7	69	-	5	62	2
Frankrike .....	2075	1987	88	2604	5	398	1972	229
Hellas .....	463	435	28	813	3	61	726	23
Irland .....	463	447	16	551	-	42	495	14
Italia .....	1097	1035	62	1551	2	155	1307	87
Jugoslavia .....	9061	7289	1772	1423	3	15	1402	3
Kroatia .....	545	445	100	157	1	8	148	-
Latvia .....	270	262	8	45	2	2	41	-
Litauen .....	200	192	8	38	-	1	37	-
Makedonia .....	579	429	150	70	-	1	68	1
Nederland .....	3561	3170	391	4151	6	491	3421	233
Polen .....	5986	5330	656	2924	25	134	2754	11
Portugal .....	670	607	63	564	4	46	496	18
Romania .....	819	769	50	410	91	7	311	1
Russland .....	1923	1878	45	412	79	26	298	9
Sovjetunionen .....	468	417	51	362	1	7	342	12
Spania .....	1263	1176	87	1967	4	224	1663	76
Storbritannia .....	10568	10031	537	17407	21	2604	13805	977
Sveits .....	851	786	65	1696	1	316	1133	246
Tsjekkia .....	463	421	42	282	-	13	261	8
Tsjekkoslovakia .....	433	371	62	416	-	10	400	6
Tyrkia .....	9252	6500	2752	1027	3	26	992	6
Tyskland .....	7870	7448	422	12870	64	1797	10260	749
Ukraina .....	200	189	11	30	-	-	30	-
Ungarn .....	1644	1292	352	1312	75	16	1215	6
Østerrike .....	729	700	29	1381	9	177	1112	83
Europa ellers .....	429	375	54	289	2	33	206	48
Afrika i alt .....	21322	16621	4701	7726	193	590	5738	1205
Algerie .....	746	600	146	430	-	13	414	3
Egypt .....	342	314	28	302	2	14	277	9
Eritrea .....	578	420	158	43	-	2	34	7
Etiopia .....	2166	1749	417	688	138	42	243	265
Gambia .....	889	728	161	456	-	4	452	-
Ghana .....	1367	1059	308	189	1	5	177	6
Kapp Verde .....	280	225	55	93	2	2	88	1
Kenya .....	529	453	76	451	3	96	207	145
Kongo (tidl. Zaire) ..	166	133	33	137	2	14	71	50
Madagaskar .....	136	127	9	494	10	27	270	187
Marokko .....	4765	3302	1463	1158	4	18	1128	8
Mauritius .....	173	130	43	97	-	3	94	-
Nigeria .....	442	338	104	262	1	11	237	13
Sierra Leone .....	174	145	29	89	1	1	86	1
Somalia .....	5767	4383	1384	126	1	2	123	-
Sudan .....	222	196	26	39	3	2	29	5
Sør-Afrika .....	424	398	26	850	2	126	578	144
Tanzania .....	325	293	32	218	1	42	107	68
Tunisia .....	509	434	75	470	1	11	452	6

1) Personer med to utenlandsfødte foreldre. 2) Eget, mors eller fars fødeland. 3) Norskfødte med to utenlandsfødte foreldre. 4) Ikke medregnet utenlandsadopterte med to utenlandsfødte adoptivforeldre.

# Befolkningsstatistikk. Innvandrerbefolkningen, 1. januar 1998

Tabell 4 (forts.). Innvandrerbefolkningen <sup>1</sup> og personer med annen innvandringsbakgrunn, etter innvandringskategori og landbakgrunn <sup>2</sup>, 1. januar 1998

Landbakgrunn	Innvandrerbefolkningen			Annen innvandringsbakgrunn				
	I alt	Første- genera- sjons- innvand- rere uten norsk bakgrunn	Andre- genera- sjons- innvand- rere 3)	I alt	Uten- lands- adop- terte 4)	Uten- lands- fødte med en norsk- født forelder	Norsk- fødte med en uten- lands- født forelder	Født i utlandet av norsk- født foreldre
<b>Afrika (forts.)</b>								
Uganda .....	413	363	50	157	1	22	125	9
Zambia .....	97	93	4	114	4	36	45	29
Afrika ellers .....	812	738	74	863	16	97	501	249
<b>Asia i alt .....</b>	<b>80692</b>	<b>60634</b>	<b>20058</b>	<b>21090</b>	<b>7694</b>	<b>1087</b>	<b>11269</b>	<b>1040</b>
Afghanistan .....	516	401	115	19	-	-	19	-
Bangladesh .....	405	314	91	191	111	4	58	18
Filippinene .....	5020	4377	643	3379	448	270	2644	17
Hongkong .....	754	586	168	323	2	51	159	111
India .....	5523	3791	1732	1881	858	65	858	100
Indonesia .....	291	256	35	428	158	32	208	30
Irak .....	4218	3713	505	176	2	8	164	2
Iran .....	8877	7888	989	941	20	33	871	17
Israel .....	503	438	65	586	6	63	498	19
Japan .....	591	569	22	780	1	83	434	262
Kambodsja .....	260	202	58	22	-	-	22	-
Kina .....	3304	2817	487	1233	367	30	755	81
Kypros .....	87	83	4	127	1	8	116	2
Libanon .....	1338	1026	312	377	1	27	338	11
Malaysia .....	223	201	22	210	-	29	171	10
Pakistan .....	20924	12348	8576	1026	13	23	984	6
Singapore .....	191	168	23	257	1	53	111	92
Sri Lanka .....	8551	6526	2025	581	155	17	402	7
Syria .....	625	462	163	100	1	13	85	1
Sør-Korea .....	388	359	29	5650	5212	84	327	27
Taiwan .....	108	88	20	99	4	7	45	43
Thailand .....	2694	2582	112	1600	138	126	1287	49
Vietnam .....	14595	10842	3753	751	170	21	543	17
Asia ellers .....	706	597	109	353	25	40	170	118
<b>Nord- og Mellom-</b>								
<b>Amerika i alt .....</b>	<b>10195</b>	<b>9802</b>	<b>393</b>	<b>26394</b>	<b>596</b>	<b>3479</b>	<b>17258</b>	<b>5061</b>
Canada .....	1121	1080	41	2926	50	452	1792	632
Costa Rica .....	50	50	-	160	98	17	37	8
Den dominikanske republikk .....	216	198	18	73	1	11	60	1
Guatemala .....	65	60	5	247	181	14	48	4
Mexico .....	266	257	9	311	7	49	246	9
Trinidad og Tobago ..	183	177	6	318	8	44	247	19
USA .....	7777	7516	261	21966	234	2836	14538	4358
Mellom-Amerika ellers	517	464	53	393	17	56	290	30
<b>Sør-Amerika i alt ...</b>	<b>8579</b>	<b>7327</b>	<b>1252</b>	<b>7451</b>	<b>3206</b>	<b>473</b>	<b>3427</b>	<b>345</b>
Argentina .....	334	312	22	603	18	89	432	64
Bolivia .....	119	106	13	201	75	7	67	52
Brasil .....	648	622	26	947	253	159	451	84
Chile .....	6145	5082	1063	1810	117	60	1608	25
Colombia .....	429	386	43	2826	2504	55	252	15
Ecuador .....	117	105	12	315	163	23	91	38
Peru .....	387	347	40	331	54	31	205	41
Uruguay .....	159	138	21	112	5	7	98	2
Venezuela .....	119	113	6	127	2	31	86	8
Sør-Amerika ellers ..	122	116	6	179	15	11	137	16
<b>Oseania i alt .....</b>	<b>796</b>	<b>763</b>	<b>33</b>	<b>1431</b>	<b>4</b>	<b>270</b>	<b>958</b>	<b>199</b>
Australia .....	528	504	24	994	3	205	614	172
New Zealand .....	233	224	9	382	-	59	300	23
Oseania ellers .....	35	35	-	55	1	6	44	4

1) Personer med to utenlandsfødte foreldre. 2) Eget, mors eller fars fødeland. 3) Norskfødte med to utenlandsfødte foreldre. 4) Ikke medregnet utenlandsadopterte med to utenlandsfødte adoptivforeldre.

# Befolkningsstatistikk. Innvandrerbefolkningen, 1. januar 1998

Tabell 5. Folkemengde, etter landbakgrunn <sup>1</sup>. 1970-1998. Utenlandsk landbakgrunn gjelder innvandrerbefolkningen <sup>2</sup>

År	I alt	Norge	Utenlandet					
			Utenlandet i alt	Norden	Vest-Europa ellers, Tyrkia	Øst-Europa	Nord-Amerika, Oseania	Asia, Afrika, Sør- og Mellom-Amerika, Tyrkia
1.11. 1970 ....	3874133	3814937	59196	26548	15190	5806	8103	3549
1.11. 1980 ....	4091132	3995930	95202	31210	22686	7114	11810	22382
1.1. 1986 ....	4159187	4035839	123348	35766	28503	8868	11332	38879
1.1. 1987 ....	4175521	4044379	131142	37880	28797	9374	11320	43771
1.1. 1988 ....	4198289	4051992	146297	39509	29420	10639	11350	55379
1.1. 1989 ....	4220686	4060393	160293	40037	29972	11878	11292	67114
1.1. 1990 ....	4233116	4064818	168298	38089	29107	13551	10769	76782
1.1. 1991 ....	4249830	4075162	174668	37285	28208	14663	10558	83954
1.1. 1992 ....	4273634	4090640	182994	37589	28000	15926	10552	90927
1.1. 1993 ....	4299167	4106072	193095	38176	28524	18647	10584	97164
1.1. 1994 ....	4324815	4119217	205598	39060	28581	26321	10338	101298
1.1. 1995 ....	4348410	4133362	215048	40608	28853	30276	10211	105100
1.1. 1996 ....	4369957	4146160	223797	41643	29188	33200	10037	109729
1.1. 1997 ....	4392714	4160522	232192	43696	29491	34486	9879	114640
1.1. 1998 ....	4417599	4172894	244705	47886	30250	35733	9894	121142
Prosent								
1.11. 1970 ....	100,0	98,5	(1,5)	0,7	0,4	0,1	0,2	0,1
1.11. 1980 ....	100,0	97,7	(2,3)	0,8	0,6	0,2	0,3	0,5
1.1. 1986 ....	100,0	97,0	(3,0)	0,9	0,7	0,2	0,3	0,9
1.1. 1987 ....	100,0	96,9	(3,1)	0,9	0,7	0,2	0,3	1,0
1.1. 1988 ....	100,0	96,5	(3,5)	0,9	0,7	0,3	0,3	1,3
1.1. 1989 ....	100,0	96,2	(3,8)	0,9	0,7	0,3	0,3	1,6
1.1. 1990 ....	100,0	96,0	(4,0)	0,9	0,7	0,3	0,3	1,8
1.1. 1991 ....	100,0	95,9	(4,1)	0,9	0,7	0,3	0,2	2,0
1.1. 1992 ....	100,0	95,7	(4,3)	0,9	0,7	0,4	0,2	2,1
1.1. 1993 ....	100,0	95,5	(4,5)	0,9	0,7	0,4	0,2	2,3
1.1. 1994 ....	100,0	95,2	(4,8)	0,9	0,7	0,6	0,2	2,3
1.1. 1995 ....	100,0	95,1	(4,9)	0,9	0,7	0,7	0,2	2,4
1.1. 1996 ....	100,0	94,9	(5,1)	1,0	0,7	0,8	0,2	2,5
1.1. 1997 ....	100,0	94,7	(5,3)	1,0	0,7	0,8	0,2	2,6
1.1. 1998 ....	100,0	94,5	(5,5)	1,1	0,7	0,8	0,2	2,7
Prosent av innvandrerbefolkningen								
1.11. 1970 .....			100,0	44,8	25,7	9,8	13,7	6,0
1.11. 1980 .....			100,0	32,8	23,8	7,5	12,4	23,5
1.1. 1986 .....			100,0	29,0	23,1	7,2	9,2	31,5
1.1. 1987 .....			100,0	28,9	22,0	7,1	8,6	33,4
1.1. 1988 .....			100,0	27,0	20,1	7,3	7,8	37,9
1.1. 1989 .....			100,0	25,0	18,7	7,4	7,0	41,9
1.1. 1990 .....			100,0	22,6	17,3	8,1	6,4	45,6
1.1. 1991 .....			100,0	21,3	16,1	8,4	6,0	48,1
1.1. 1992 .....			100,0	20,5	15,3	8,7	5,8	49,7
1.1. 1993 .....			100,0	19,8	14,8	9,7	5,5	50,3
1.1. 1994 .....			100,0	19,0	13,9	12,8	5,0	49,3
1.1. 1995 .....			100,0	18,9	13,4	14,1	4,7	48,9
1.1. 1996 .....			100,0	18,6	13,0	14,8	4,5	49,0
1.1. 1997 .....			100,0	18,8	12,7	14,9	4,3	49,4
1.1. 1998 .....			100,0	19,6	12,4	14,6	4,0	49,5

<sup>1</sup> Eget, mors eller fars fødeland hvis det er utenlandsk, ellers Norge. <sup>2</sup> Personer med to utenlandsfødte foreldre.



# Lønnsstatistikk. Arbeidskraftskostnader, 1996

Tabell 1. Gjennomsnittlige arbeidskraftskostnader per årsverk, etter næring<sup>1</sup>. 1996. Kroner og prosent

Næring	Antall årsverk med i under- søkelsen	Arbeidskraftskostnader per årsverk				
		I alt	Direkte personal- kostnader	Pro- sent- andel	Indirekte personal- kostnader <sup>2</sup>	Pro- sent- andel
I alt	338 515	295 619	238 277	80,6	57 342	19,4
Olje- og gassutvinning og bergverk	23 064	413 789	323 493	78,2	90 296	21,8
Industri	138 978	289 397	237 192	82,0	52 205	18,0
Kraftforsyning	7 770	350 612	274 423	78,3	76 188	21,7
Bygge- og anleggsvirksomhet	27 838	289 825	233 812	80,7	56 012	19,3
Varehandel	31 712	292 709	234 557	80,1	58 152	19,9
Hotell- og restaurantvirksomhet	11 290	221 036	183 727	83,1	37 310	16,9
Samferdsel <sup>3</sup>	28 634	291 796	241 332	82,7	50 464	17,3
Finanstjenester	33 139	422 339	321 117	76,0	101 222	24,0
Førr.tjenesteyting og eiendomsdrift	36 090	357 959	281 318	78,6	76 641	21,4

<sup>1</sup> NOS Standard for næringsgruppering C 182.

<sup>2</sup> Omfatter også arbeidsgiveravgift og andre avgifter som premie til opplysnings- og utviklingsfond fratrukket refusjoner m.v.

<sup>3</sup> Ekskl. tjenester tilknyttet transport og reisebyråvirksomhet, post og telekommunikasjon.

# Lønnsstatistikk. Arbeidskraftskostnader, 1996

Tabell 2. Gjennomsnittlige arbeidskraftskostnader per årsverk, etter næringsområde<sup>1</sup>. 1996.  
Kroner og prosent

Næring	Antall årsverk med i under- søkelsen	Arbeidskraftskostnader per årsverk				
		I alt	Direkte personal- kostnader	Pro- sent- andel	Indirekte personal- kostnader <sup>2</sup>	Pro- sent- andel
I alt	338 515	295 619	238 277	80,6	57 342	19,4
Olje- og gassutvinning og bergverk	23 064	413 789	323 493	78,2	90 296	21,8
Utvinnning av energiråstoffer	20 383	564 223	417 388	74,0	146 835	26,0
Annen bergverksdrift og utvinning	2 681	292 543	247 816	84,7	44 728	15,3
Industri	138 978	289 397	237 192	82,0	52 205	18,0
Nærings- og nytelsesmiddelindustri	26 026	263 283	223 924	85,1	39 359	14,9
Tekstil- og bekledningsvareindustri	2 481	247 993	208 791	84,2	39 202	15,8
Lær og lærvareindustri	521	246 275	200 020	81,2	46 255	18,8
Trelast- og trevareindustri	5 116	253 818	211 241	83,2	42 577	16,8
Treforedling, forlag og grafisk ind	17 278	358 699	285 056	79,5	73 643	20,5
Kjemisk industri og oljeraffinering	12 616	371 965	285 286	76,7	86 679	23,3
Gummivare- og plastindustri	2 496	280 046	225 879	80,7	54 167	19,3
Mineralproduktindustri	4 852	281 876	233 331	82,8	48 544	17,2
Metall- og metallvareindustri	13 539	286 653	233 873	81,6	52 780	18,4
Maskinindustri	12 013	303 625	245 787	81,0	57 838	19,0
Elektroteknisk og optisk industri	12 630	324 742	262 064	80,7	62 678	19,3
Transportmiddelindustri, oljepl.	24 947	284 501	232 385	81,7	52 117	18,3
Møbelindustri og annen industri	5 540	237 265	199 354	84,0	37 910	16,0
Kraftforsyning	7 770	350 612	274 423	78,3	76 188	21,7
Bygge- og anleggsvirksomhet	27 838	289 825	233 812	80,7	56 012	19,3
Varehandel	31 712	292 709	234 557	80,1	58 152	19,9
Motorkjøretøytjenester	2 620	288 112	232 539	80,7	55 573	19,3
Agentur- og engroshandel	25 541	354 256	272 624	77,0	81 632	23,0
Detaljhandel og reparasjon av varer	3 552	235 675	198 870	84,4	36 805	15,6
Hotell- og restaurantvirksomhet	11 290	221 036	183 727	83,1	37 310	16,9
Samferdsel <sup>3</sup>	28 634	291 796	241 332	82,7	50 464	17,3
Landtransport	14 969	253 313	215 108	84,9	38 206	15,1
Sjøtransport	9 032	363 051	291 446	80,3	71 605	19,7
Lufttransport	4 633	361 185	271 515	75,2	89 670	24,8
Finanstjenester	33 139	422 339	321 117	76,0	101 222	24,0
Finansiell tjenesteyting	27 382	370 455	282 973	76,4	87 482	23,6
Forsikring og pensjonskasser	5 275	435 616	310 498	71,3	125 118	28,7
Hjelpevirks. finansiell tj.yting	482	599 268	472 283	78,8	126 984	21,2
Forr.tjenesteyting og eiendomsdrift	36 090	357 959	281 318	78,6	76 641	21,4
Eiendomsdrift	872	381 519	295 711	77,5	85 808	22,5
Utleievirksomhet, mask. og utstyr	479	301 601	229 175	76,0	72 426	24,0
Databehandlingsvirksomhet	7 988	431 783	339 601	78,7	92 182	21,3
Forskning og utviklingsarbeid	3 191	338 385	279 055	82,5	59 330	17,5
Annen forr. tjenesteyting	23 560	348 586	274 559	78,8	74 027	21,2

<sup>1</sup> NOS Standard for næringsgruppering C 182.

<sup>2</sup> Omfatter også arbeidsgiveravgift og andre avgifter som premie til opplysnings- og utviklingsfond fratrukket refusjoner m.v.

<sup>3</sup> Ekskl. tjenester tilknyttet transport og reisebyråvirksomhet, post og telekommunikasjon.

# Lønnsstatistikk. Arbeidskraftskostnader, 1996

Tabell 3. Gjennomsnittlige arbeidskraftskostnader per årsverk, etter kostnadsart og næring<sup>1</sup>. 1996. Kroner

	I alt	Olje- og gass- utvin- ning og bergverk	Indu- stri	Kraft- for- syning	Bygge- og an- leggs- virk- somhet	Vare- handel	Hotell- og rest- aurant- virk- somhet	Sam- ferd- sel <sup>2</sup>	Finans- tjenes- ter	Forr. tjeneste- yting og eiendoms- drift
Antall årsverk med i under- søkelsen	338 515	23 064	138 978	7 770	27 838	31 712	11 290	28 634	33 139	36 090
Arbeidskrafts- kostnader i alt	295 619	413 789	289 397	350 612	289 825	292 709	221 036	291 796	422 339	357 959
Direkte personal- kostnader i alt	238 277	323 493	237 192	274 423	233 812	234 557	183 727	241 332	321 117	281 318
Herav: Lønn for ikke-arbeidet tid <sup>3</sup>	5 701	9 197	6 524	10 812	6 257	3 933	3 014	4 105	8 408	10 141
Indirekte personal- kostnader i alt <sup>4</sup>	57 342	90 296	52 205	76 188	56 012	58 152	37 310	50 464	101 222	76 641
Naturallytelser i alt	11 207	17 763	8 002	12 242	10 643	13 144	4 203	10 198	22 243	17 173
Helse,- miljø- og sikkerhet i alt	676	3 513	902	1 839	827	535	274	484	805	625
Sosiale utgifter i alt	8 476	19 921	7 767	22 123	5 161	8 112	1 447	11 602	30 872	13 975
Herav: Lovfestede sosiale utgifter	3 397	6 283	3 666	14 530	2 967	3 534	1 031	3 069	7 305	3 507
Frivillige sosiale utgifter	4 277	12 720	3 037	6 994	1 323	4 074	373	7 080	22 101	9 119
Opplærings- kostnader i alt	5 069	7 347	4 908	11 580	9 938	4 025	2 272	2 552	7 898	5 734
Arbeidsgiver- avgift, andre avgifter, refusjoner m.v	31 915	41 753	30 626	28 404	29 444	32 335	29 114	25 628	39 404	39 134

<sup>1</sup> NOS Standard for næringsgruppering C 182.

<sup>2</sup> Ekskl. tjenester tilknyttet transport og reisebyråvirksomhet, post og telekommunikasjon.

<sup>3</sup> Inneholder ikke feriepenger og lønn for bevegelige helligdager.

<sup>4</sup> Omfatter også arbeidsgiveravgift og andre avgifter som premie til opplysnings- og utviklingsfond fratrukket refusjoner m.v.

## Lønnsstatistikk. Arbeidskraftskostnader, 1996

Tabell 4. Gjennomsnittlige arbeidskraftskostnader per årsverk, etter kostnadsart i olje- og gassutvinning og bergverk<sup>1</sup>. 1996. Kroner

	Olje- og gassutvinning og bergverk i alt	Utvinning av energi- råstoffer	Annen bervergs- drift og utvinning
Antall årsverk med i undersøkelsen	23 064	20 383	2 681
Arbeidskraftskostnader i alt	413 789	564 223	292 543
Direkte personalkostnader i alt	323 493	417 388	247 816
Herav:			
Lønn for ikke-arbeidet tid <sup>2</sup>	9 197	14 673	4 784
Indirekte personalkostnader i alt <sup>3</sup>	90 296	146 835	44 728
Naturalytelser i alt	17 763	31 614	6 599
Helse,- miljø- og sikkerhet i alt	3 513	5 135	2 205
Sosiale utgifter i alt	19 921	36 338	6 690
Herav:			
Lovfestede sosiale utgifter	6 283	9 949	3 328
Frivillige sosiale utgifter	12 720	24 620	3 129
Opplæringskostnader i alt	7 347	13 957	2 019
Arbeidsgiveravgift, andre avgifter, refusjoner m.v.	41 753	59 791	27 214

<sup>1</sup> NOS Standard for næringsgruppering C 182.

<sup>2</sup> Inneholder ikke feriepenger og lønn for bevegelige helligdager.

<sup>3</sup> Omfatter også arbeidsgiveravgift og andre avgifter som premie til opplysnings- og utviklingsfond fratrukket refusjoner m.v.

# Lønnsstatistikk. Arbeidskraftskostnader, 1996

Tabell 5. Gjennomsnittlige arbeidskraftskostnader per årsverk, etter kostnadsart i industri<sup>1</sup>. 1996. Kroner

	Industri i alt	Nærings- og nytel- sesmiddel- indu- stri	Tekstil- og bekled- nings- vare- industri	Lær- og lærware- industri	Trelast og tre- vare	Trefor- edling, forlag og gra- fisk ind.		
Antall årsverk med i undersøkelsen	138 978	26 026	2 481	521	5 116	17 278		
Arbeidskraftskostnader i alt	289 397	263 283	247 993	246 275	253 818	358 699		
Direkte personalkostnader i alt	237 192	223 924	208 791	200 020	211 241	285 056		
Herav:								
Lønn for ikke arbeidet tid <sup>2</sup>	6 524	6 866	6 136	9 052	6 388	6 522		
Indirekte personal kostnader i alt <sup>3</sup>	52 205	39 359	39 202	46 255	42 577	73 643		
Naturalytelser i alt	8 002	4 480	7 916	6 605	4 810	11 875		
Helse,- miljø- og sikkerhet i alt	902	667	415	786	900	751		
Sosiale utgifter i alt	7 767	5 558	2 850	3 287	4 165	15 322		
Herav:								
Lovfestede sosiale utgifter	3 666	2 914	1 820	1 395	2 287	9 319		
Frivillige sosiale utgifter	3 037	1 424	932	834	1 465	4 710		
Opplæringskostnader i alt	4 908	2 998	3 391	591	4 099	5 411		
Arbeidsgiveravgift, andre avgifter, refusjoner m.v.	30 626	25 656	24 630	34 987	28 604	40 284		
	Kjemisk industri og olje- raffi- nering	Gummi- vare og plast- industri	Mineral- produkt- industri	Metall- og met- allvare- industri	Maski industri	Elektro- teknisk og optisk industri	Trans- port- middel- industri, oljepl.	Møbel- industri og annen industri
Antall årsverk med i undersøkelsen	12 616	2 496	4 852	13 539	12 013	12 630	24 947	5 540
Arbeidskrafts kostnader i alt	371 965	280 046	281 876	286 653	303 625	324 742	284 501	237 265
Direkte personal- kostnader i alt	285 286	225 879	233 331	233 873	245 787	262 064	232 385	199 354
Herav:								
Lønn for ikke- arbeidet tid <sup>2</sup>	7 166	4 141	4 581	6 886	5 830	4 940	6 846	8 824
Indirekte personal- kostnader i alt <sup>3</sup>	86 679	54 167	48 544	52 780	57 838	62 678	52 117	37 910
Naturalytelser i alt	19 684	8 645	8 210	8 400	9 437	13 029	6 854	4 742
Helse,- miljø- og sikkerhet i alt	2 817	942	1 288	1 260	930	751	882	912
Sosiale utgifter i alt	19 737	5 512	5 367	5 966	8 219	9 398	9 320	4 244
Herav:								
Lovfestede sosiale utgifter	4 969	1 883	3 253	2 543	2 548	2 141	4 155	1 591
Frivillige sosiale utgifter	12 328	3 454	1 820	2 439	5 352	6 926	2 625	810
Opplærings- kostnader i alt	5 148	3 797	3 976	6 323	7 849	5 350	6 634	3 603
Arbeidsgiveravgift, andre avgifter, refusjoner m.v.	39 292	35 271	29 704	30 831	31 404	34 150	28 426	24 410

<sup>1</sup> NOS Standard for næringsgruppering C 182.

<sup>2</sup> Inneholder ikke feriepenger og lønn for bevegelige helligdager.

<sup>3</sup> Omfatter også arbeidsgiveravgift og andre avgifter som premie til opplysnings- og utviklingsfond fra trukket refusjoner m.v.

## Lønnsstatistikk. Arbeidskraftskostnader, 1996

Tabell 6. Gjennomsnittlige arbeidskraftskostnader per årsverk, etter kostnadsart i kraftforsyning, bygge- og anleggsvirksomhet og hotell- og restaurantvirksomhet<sup>1</sup>. 1996. Kroner

	Kraft- for- syning i alt	Bygge- og anleggs- virksom- het i alt	Hotell- og restaurant- virksomhet i alt
Antall årsverk med i undersøkelsen	7 770	27 838	11 290
Arbeidskraftskostnader i alt	350 612	289 825	221 036
Direkte personalkostnader i alt	274 423	233 812	183 727
Herav:			
Lønn for ikke-arbeidet tid <sup>2</sup>	10 812	6 257	3 014
Indirekte personalkostnader i alt <sup>3</sup>	76 188	56 012	37 310
Naturalytelser i alt	12 242	10 643	4 203
Helse,- miljø- og sikkerhet i alt	1 839	827	274
Sosiale utgifter i alt	22 123	5 161	1 447
Herav:			
Lovfestede sosiale utgifter	14 530	2 967	1 031
Frivillige sosiale utgifter	6 994	1 323	373
Opplæringskostnader i alt	11 580	9 938	2 272
Arbeidsgiveravgift, andre avgifter, refusjoner m.v.	28 404	29 444	29 114

<sup>1</sup> NOS Standard for næringsgruppering C 182.

<sup>2</sup> Inneholder ikke feriepenger og lønn for bevegelige helligdager.

<sup>3</sup> Omfatter også arbeidsgiveravgift og andre avgifter som premie til opplysnings- og utviklingsfond fra-  
trukket refusjoner m.v.

## Lønnsstatistikk. Arbeidskraftskostnader, 1996

Tabell 7. Gjennomsnittlige arbeidskraftskostnader per årsverk, etter kostnadsart i varehandel<sup>1</sup>. 1996. Kroner

	Varehandel i alt	Motor-kjøretøy-tjenester	Agentur- og engros-handel	Detaljhandel og reparasjon av varer
Antall årsverk med i undersøkelsen	31 712	2 620	25 541	3 552
Arbeidskraftskostnader i alt	292 709	288 112	354 256	235 675
Direkte personalkostnader i alt	234 557	232 539	272 624	198 870
Herav:				
Lønn for ikke-arbeidet tid <sup>2</sup>	3 933	5 447	3 803	3 304
Indirekte personalkostnader i alt <sup>3</sup>	58 152	55 573	81 632	36 805
Naturalytelser i alt	13 144	9 878	23 721	4 577
Helse,- miljø- og sikkerhet i alt	535	919	719	167
Sosiale utgifter i alt	8 112	4 963	12 104	5 835
Herav:				
Lovfestede sosiale utgifter	3 534	1 557	3 208	4 834
Frivillige sosiale utgifter	4 074	2 850	8 152	755
Opplæringskostnader i alt	4 025	9 234	4 047	1 407
Arbeidsgiveravgift, andre avgifter, refusjoner m.v.	32 335	30 578	41 041	24 819

<sup>1</sup> NOS Standard for næringsgruppering C 182.

<sup>2</sup> Inneholder ikke feriepenger og lønn for bevegelige helligdager.

<sup>3</sup> Omfatter også arbeidsgiveravgift og andre avgifter som premie til opplysnings- og utviklingsfond fratrukket refusjoner m.v.

Tabell 8. Gjennomsnittlige arbeidskraftskostnader per årsverk, etter kostnadsart i samferdsel<sup>1</sup>. 1996. Kroner

	Samferdsel i alt	Landtransport	Sjøtransport	Lufttransport
Antall årsverk med i undersøkelsen	28 634	14 969	9 032	4 633
Arbeidskraftskostnader i alt	291 796	253 313	363 051	361 185
Direkte personalkostnader i alt	241 332	215 108	291 446	271 515
Herav:				
Lønn for ikke-arbeidet tid <sup>2</sup>	4 105	3 020	6 205	5 070
Indirekte personalkostnader i alt <sup>3</sup>	50 464	38 206	71 605	89 670
Naturalytelser i alt	10 198	6 033	18 586	10 280
Helse,- miljø- og sikkerhet i alt	484	498	492	89
Sosiale utgifter i alt	11 602	2 784	28 034	26 349
Herav:				
Lovfestede sosiale utgifter	3 069	1 376	6 601	1 753
Frivillige sosiale utgifter	7 080	1 202	18 221	14 853
Opplæringskostnader i alt	2 552	1 282	4 587	8 324
Arbeidsgiveravgift, andre avgifter, refusjoner m.v.	25 628	27 609	19 906	44 628

<sup>1</sup> NOS Standard for næringsgruppering C 182. Ekskl. tjenester tilknyttet transport og reisebyråvirksomhet, post og telekommunikasjon

<sup>2</sup> Inneholder ikke feriepenger og lønn for bevegelige helligdager

<sup>3</sup> Omfatter også arbeidsgiveravgift og andre avgifter som premie til opplysnings- og utviklingsfond fratrukket refusjoner m.v.

## Lønnsstatistikk. Arbeidskraftskostnader, 1996

Tabell 9. Gjennomsnittlige arbeidskraftskostnader per årsverk, etter kostnadsart finanstjenester<sup>1</sup>. 1996. Kroner

	Finans- tjenester i alt	Finansiell tjeneste- yting	Fors- ikring og pensjons- kasser	Hjelpe- virks. finansiell tj.yting
Antall årsverk med i undersøkelsen	33 139	27 382	5 275	482
Arbeidskraftskostnader i alt	422 339	370 455	435 616	599 268
Direkte personalkostnader i alt	321 117	282 973	310 498	472 283
Herav:				
Lønn for ikke-arbeidet tid <sup>2</sup>	8 408	8 336	9 722	7 313
Indirekte personalkostnader i alt <sup>3</sup>	101 222	87 482	125 118	126 984
Naturalytelser i alt	22 243	16 803	33 257	30 831
Helse,- miljø- og sikkerhet i alt	805	946	645	451
Sosiale utgifter i alt	30 872	28 950	49 055	19 114
Herav:				
Lovfestede sosiale utgifter	7 305	6 246	4 454	14 143
Frivillige sosiale utgifter	22 101	21 347	42 922	3 322
Opplæringskostnader i alt	7 898	9 381	7 789	2 561
Arbeidsgiveravgift, andre avgifter, refusjoner m.v.	39 404	31 401	34 371	74 026

<sup>1</sup> NOS Standard for næringsgruppering C 182

<sup>2</sup> Inneholder ikke feriepenger og lønn for bevegelige helligdager

<sup>3</sup> Omfatter også arbeidsgiveravgift og andre avgifter som premie til opplysnings- og utviklingsfond fratrukket refusjoner m.v.

Tabell 10. Gjennomsnittlige arbeidskraftskostnader per årsverk, etter kostnadsart i forretningsmessig tjenesteyting og eiendomsdrift<sup>1</sup>. 1996. Kroner

	Forr. tjeneste- yting og eiendoms- drift i alt	Eien- doms- drift	Utleie- virk- somhet, mask. og utstyr	Data- behand- lings- virk- somhet	Forsk- ning og utvik- lings- arbeid	Annen forr. tjen- este- yting
Antall årsverk med i undersøkelsen	36 090	872	479	7 988	3 191	23 560
Arbeidskraftskostnader i alt	357 959	381 519	301 601	431 783	338 385	348 586
Direkte personalkostnader i alt	281 318	295 711	229 175	339 601	279 055	274 559
Herav:						
Lønn for ikke-arbeidet tid <sup>2</sup>	10 141	5 017	3 683	4 696	9 122	12 257
Indirekte personalkostnader i alt <sup>3</sup>	76 641	85 808	72 426	92 182	59 330	74 027
Naturalytelser i alt	17 173	23 078	8 437	25 353	9 270	16 063
Helse,- miljø- og sikkerhet i alt	625	833	595	1 088	755	522
Sosiale utgifter i alt	13 975	16 194	2 588	11 804	20 069	14 532
Herav:						
Lovfestede sosiale utgifter	3 507	6 507	1 631	3 607	7 408	2 998
Frivillige sosiale utgifter	9 119	8 232	480	7 898	10 069	10 038
Opplæringskostnader i alt	5 734	5 648	3 225	7 173	6 112	5 707
Arbeidsgiveravgift, andre avgifter, refusjoner m.v.	39 134	40 055	57 581	46 764	23 125	37 202

<sup>1</sup> NOS Standard for næringsgruppering C 182

<sup>2</sup> Inneholder ikke feriepenger og lønn for bevegelige helligdager

<sup>3</sup> Omfatter også arbeidsgiveravgift og andre avgifter som premie til opplysnings- og utviklingsfond fratrukket refusjoner m.v.



# Landbruksvikarordningen, 1997

Tabell 1. Landbruksvikarvirksomhet. 1997. Fylke

	Kommuner med landbruksvikarer i virksomhet	Bruk som fikk hjelp i alt	Landbruksvikarer i arbeid per 31. desember		Brutto-utgifter i alt	Dekket av		
			I alt	Av disse på heltid		Stat	Kommune	Bruker
						1 000 kr		
1990	339	:	450	390	82 380	39 912	27 009	15 460
1991	339	:	451	405	91 548	40 730	34 026	16 792
1992	336	:	458	421	94 480	40 384	36 749	17 347
1993	329	:	465	413	94 140	41 681	34 838	17 621
1994	323	7 150	461	383	93 697	42 285	33 750	17 661
1995	313	6 460	437	364	92 281	40 603	35 041	16 637
1996	313	6 226	446	365	93 395	42 688	33 681	17 025
1997	305	5 963	424	340	91 093	40 542	34 267	16 284
1997								
Østfold	12	239	15	15	3 396	1 424	972	1 000
Akershus og Oslo	9	140	9	8	1 957	862	598	497
Hedmark	19	451	27	21	6 041	2 491	2 453	1 097
Oppland	21	607	42	35	8 887	3 769	2 999	2 119
Buskerud <sup>1</sup>	13	204	14	12	2 836	1 249	985	602
Vestfold <sup>1</sup>	6	94	7	5	1 220	502	395	324
Telemark	11	190	12	6	1 888	834	729	325
Aust-Agder	9	144	10	8	2 136	1 036	649	450
Vest-Agder	10	142	10	7	1 998	856	696	446
Rogaland	18	430	25	21	5 760	2 496	2 091	1 174
Hordaland	27	412	35	24	7 147	3 149	2 897	1 102
Sogn og Fjordane	21	476	30	23	6 892	3 026	2 715	1 150
Møre og Romsdal	27	657	40	30	8 545	3 980	3 205	1 361
Sør-Trøndelag	23	529	28	28	7 182	3 344	2 624	1 213
Nord-Trøndelag	20	391	32	28	7 226	3 369	2 502	1 355
Nordland	37	633	60	44	11 976	5 671	4 978	1 327
Troms	18	191	24	21	5 093	2 152	2 321	619
Finnmark	4	33	4	4	913	332	457	124

<sup>1</sup> Drammen kommune i Buskerud og Svelvik og Sande kommuner i Vestfold har felles landbruksvikarordning.

Tallene for disse er tatt med under Vestfold.

# Månedlig elektrisitetsstatistikk, september 1998

Tabell 1. Produksjon, import, eksport og forbruk av elektrisk kraft. GWh. Foreløpige tall

	Tolvmånedersperioder			Januar-september			September	
	Okt. 1996 t.o.m. sept.1997	Okt. 1997 t.o.m. sept.1998	Endring i prosent	1997	1998	Endring i prosent	1997	1998
Østfold .....	4 419	4 655	5	3 281	3 680	12	400	430
Akershus .....	883	963	9	661	752	14	88	88
Oslo .....	68	58	-14	52	48	-8	4	2
Hedmark .....	2 025	2 493	23	1 466	1 862	27	179	237
Oppland .....	4 705	5 894	25	3 472	4 604	33	387	559
Buskerud .....	7 636	9 839	29	5 636	7 051	25	566	757
Vestfold .....	10	14	41	5	10	99	1	1
Telemark .....	9 394	12 124	29	6 851	8 479	24	625	1 037
Aust-Agder .....	3 273	4 168	27	2 357	2 709	15	287	266
Vest-Agder .....	7 062	7 829	11	4 986	5 382	8	522	677
Rogaland .....	7 671	8 486	11	5 447	6 204	14	638	574
Hordaland .....	14 171	14 952	6	11 046	10 636	-4	1 632	1 052
Sogn og Fjordane .....	11 417	13 022	14	9 070	9 111	0	1 448	1 164
Møre og Romsdal .....	5 862	6 630	13	4 659	4 717	1	589	457
Sør-Trøndelag .....	4 697	5 200	11	3 741	3 832	2	431	345
Nord-Trøndelag .....	2 986	3 271	10	2 348	2 241	-5	280	225
Nordland .....	13 985	14 022	0	9 818	9 594	-2	1 081	951
Troms .....	2 805	2 290	-18	2 032	1 618	-20	80	109
Finnmark .....	1 273	1 414	11	949	1 094	15	78	149
Svalbard .....	52	50	-3	37	36	-2	4	3
Total produksjon .....	104 392	117 373	12,4	77 915	83 660	7,4	9 321	9 084
Vannkraft .....	103 654	116 668	12,6	77 396	83 142	7,4	9 276	9 056
Varmekraft .....	737	705	-4,4	520	517	-0,5	46	28
+ Import .....	12 094	6 985	-42,2	7 336	5 628	-23,3	72	189
- Eksport .....	3 821	4 799	25,6	3 405	3 329	-2,2	950	813
= Brutto forbruk innenlands .....	112 665	119 559	6,1	81 846	85 958	5,0	8 444	8 461
Forbruk <sup>1</sup> i kraft-intensiv industri <sup>2</sup> ..	28 541	30 117	5,5	21 496	22 582	5,0	2 408	2 480
Prod. av kjemiske råvarer .....	5 418	5 277	-2,6	3 972	3 957	-0,4	415	365
Prod. av jern, stål og ferrolegeringer ..	6 057	6 769	11,8	4 630	5 164	11,5	531	597
Prod. av aluminium og andre metaller .....	17 066	18 072	5,9	12 894	13 461	4,4	1 462	1 519

<sup>1</sup>) Målt hos mottakeren.

<sup>2</sup>) Unntatt tilfeldig kraft til elektrokjeler.

# Hotellstatistikk, september 1998

**Tabell 1. Hoteller og andre overnattingsbedrifter. Åpne bedrifter, senger og rom, etter fylke. September. 1997 og 1998**

	Bedrifter		Senger		Rom	
	1997	1998	1997	1998	1997	1998
<b>I alt</b> .....	<b>1066</b>	<b>1059</b>	<b>123818</b>	<b>125273</b>	<b>57176</b>	<b>58310</b>
Østfold .....	20	19	1604	1505	900	880
Akershus .....	27	29	4168	4435	2206	2354
Oslo .....	53	56	11890	12731	6660	7101
Hedmark .....	59	58	5262	5336	2259	2257
Oppland .....	164	158	21280	20058	8043	7702
Buskerud .....	108	109	12474	12473	4925	4909
Vestfold .....	20	22	2479	2532	1214	1242
Telemark .....	56	55	6715	6818	2667	2721
Aust-Agder .....	34	30	3749	3406	1256	1208
Vest-Agder .....	30	29	3527	3492	1562	1563
Rogaland .....	41	40	5735	5804	3220	3283
Hordaland .....	99	104	11747	12513	5865	6204
Sogn og Fjordane .....	71	69	6241	6237	3228	3195
Møre og Romsdal .....	49	47	4748	4724	2462	2505
Sør-Trøndelag .....	57	57	7057	7075	3075	3110
Nord-Trøndelag .....	26	27	2192	2450	1089	1205
Nordland .....	73	73	6198	6703	3043	3261
Troms .....	38	38	3842	3845	2024	2026
Finnmark .....	41	39	2910	3136	1478	1584

**Tabell 2. Hoteller og andre overnattingsbedrifter. Gjestedøgn, etter gjestenes nasjonalitet. Januar-september og september. 1997 og 1998**

	Januar - september			September		
	1997	1998	Endring	1997	1998	Endring
			Pst.			Pst.
<b>I alt</b> .....	<b>12839252</b>	<b>13350304</b>	<b>4</b>	<b>1280958</b>	<b>1364789</b>	<b>7</b>
Norge .....	8286288	8705516	5	972457	1054649	8
Utlendinger i alt .....	4552964	4644788	2	308501	310140	1
Sverige .....	588201	573582	-2	48626	49967	3
Danmark .....	811351	778503	-4	26891	25868	-4
Finland .....	80620	80532	-0	7307	7256	-1
Island .....	10206	11067	8	1229	1057	-14
Storbritannia .....	375288	425050	13	41512	42245	2
Nederland .....	232074	266741	15	13487	12845	-5
Tyskland .....	935173	908676	-3	38010	39950	5
Frankrike .....	237603	233696	-2	5234	5781	10
Spania .....	133026	162906	22	13991	16155	15
Sveits .....	62569	67781	8	5235	3653	-30
Italia .....	116481	148252	27	4936	5974	21
Østerrike .....	27820	29633	7	1204	1370	14
Belgia .....	34083	39558	16	1934	2115	9
Portugal .....	8872	12060	36	751	721	-4
Hellas .....	10533	8710	-17	692	360	-48
Irland .....	4149	4822	16	463	414	-11
Luxembourg.....	2652	1609	-39	61	53	-13
Tyrkia .....	3241	3134	-3	406	339	-17
Polen .....	15850	18444	16	1959	1186	-39
Tsjekkia .....	17642	16451	-7	487	1685	246
Slovakia .....	2507	3208	28	335	402	20
Ungarn .....	4428	4337	-2	631	265	-58
Europa ellers .....	95153	100016	5	9791	7301	-25
USA .....	307281	348935	14	36111	41289	14
Canada .....	13077	13541	4	1328	1345	1
Mexico .....	1187	1825	54	196	204	4
Latin-Amerika ellers.....	19763	17398	-12	2808	2138	-24
Australia .....	16535	13942	-16	1858	1561	-16
New Zealand.....	4093	1793	-56	236	171	-28
Japan .....	148571	149977	1	19032	18082	-5
Asia ellers .....	98968	65271	-34	6206	6487	5
Afrika .....	9753	9635	-1	1608	1310	-19
Andre land .....	124214	123703	-0	13946	10591	-24

## Hotellstatistikk, september 1998

**Tabell 3. Hoteller og andre overnattingsbedrifter. Gjestedøgn og kapasitetsutnyttning, etter fylke. September. 1997 og 1998**

	1997				1998			
	Gjestedøgn		Kapasitetsutnyttning		Gjestedøgn		Kapasitetsutnyttning	
	I alt	Av dette utlendinger	Senger	Rom	I alt	Av dette utlendinger	Senger	Rom
			Prosent				Prosent	
<b>I alt</b> .....	<b>1280958</b>	<b>308501</b>	<b>35,3</b>	<b>54,3</b>	<b>1364789</b>	<b>310140</b>	<b>37,3</b>	<b>57,2</b>
Østfold .....	18281	4634	38,3	56,8	17666	4267	39,5	53,8
Akershus .....	60326	12939	48,4	73,9	63844	15242	48,1	74,2
Oslo .....	228999	95835	64,2	87,6	240800	95726	63,0	87,0
Hedmark .....	37823	5997	25,1	37,7	40917	5333	26,5	38,5
Oppland .....	161698	24009	26,8	40,3	165380	21220	29,3	42,3
Buskerud .....	100131	16757	27,7	44,0	106229	14757	29,8	48,1
Vestfold .....	22552	2132	30,3	52,0	29881	5479	39,3	67,0
Telemark .....	59665	10417	29,9	45,9	67040	12761	33,1	51,2
Aust-Agder .....	21944	4163	19,5	38,0	21300	5739	20,9	36,9
Vest-Agder .....	34202	7533	32,8	55,5	35708	7391	34,4	56,8
Rogaland .....	73936	17262	43,0	65,6	83300	16843	47,8	71,5
Hordaland .....	144100	51366	41,7	58,9	167478	57019	45,7	64,9
Sogn og Fjordane .....	54462	19610	29,5	36,3	54814	18914	30,5	39,1
Møre og Romsdal .....	48131	7359	35,6	52,7	52974	7440	39,5	57,9
Sør-Trøndelag .....	78230	14246	37,3	61,7	75649	8567	36,3	58,3
Nord-Trøndelag .....	18162	1386	27,9	39,9	21045	1286	28,6	47,8
Nordland .....	52529	5873	28,4	45,2	53423	5279	26,6	45,2
Troms .....	41755	4042	36,2	55,8	42456	3974	36,9	54,8
Finmark .....	24032	2941	28,0	44,3	24885	2903	29,6	48,0

**Tabell 4. Hoteller og andre overnattingsbedrifter. Gjestedøgn og kapasitetsutnyttning, etter fylke. Januar-september. 1997 og 1998**

	1997				1998			
	Gjestedøgn		Kapasitetsutnyttning		Gjestedøgn		Kapasitetsutnyttning	
	I alt	Av dette utlendinger	Senger	Rom	I alt	Av dette utlendinger	Senger	Rom
			Prosent				Prosent	
<b>I alt</b> .....	<b>12839252</b>	<b>4552964</b>	<b>39,8</b>	<b>52,9</b>	<b>13350304</b>	<b>4644788</b>	<b>41,3</b>	<b>55,0</b>
Østfold .....	153246	46197	36,3	48,5	161982	47861	39,2	52,8
Akershus .....	486672	140879	44,3	63,4	523817	163965	45,9	65,8
Oslo .....	1882485	815404	59,1	76,1	2035513	872027	59,8	77,9
Hedmark .....	427835	144677	31,4	39,9	458063	151976	32,9	41,2
Oppland .....	1890111	749065	35,9	43,1	1911072	731982	38,6	46,3
Buskerud .....	1277765	495597	38,6	47,8	1301325	470317	39,5	49,3
Vestfold .....	235403	22373	33,7	50,4	258948	32893	36,9	55,4
Telemark .....	608354	172506	35,5	44,6	647647	173315	37,2	45,6
Aust-Agder .....	289209	96695	29,1	40,6	271779	81564	28,7	40,8
Vest-Agder .....	420576	80207	43,2	55,7	389609	66040	41,1	54,6
Rogaland .....	639815	164070	42,5	60,1	684409	160528	44,3	63,4
Hordaland .....	1346030	598579	43,6	56,7	1430635	625513	45,5	58,3
Sogn og Fjordane .....	531129	261731	38,2	44,1	549394	275102	39,6	46,0
Møre og Romsdal .....	474318	152347	40,6	52,9	507952	151555	43,5	55,8
Sør-Trøndelag .....	755812	197151	39,8	57,5	706268	172705	37,2	52,6
Nord-Trøndelag .....	192099	35189	31,7	44,3	194577	35296	31,0	43,9
Nordland .....	569881	166107	32,4	45,4	613543	189927	34,2	48,7
Troms .....	385748	93120	39,2	54,4	423646	119750	42,2	57,1
Finmark .....	272764	121070	31,4	41,6	280125	122472	34,6	46,0

## Hotellstatistikk, september 1998

Tabell 5. Hoteller og andre overnattingsbedrifter. Gjestedøgn, etter formål og fylke. September. 1997 og 1998

	1997				1998			
	I alt	Kurs/ konferanse	Yrke	Ferie/ fritid	I alt	Kurs/kon- feranse	Yrke	Ferie/ fritid
<b>I alt .....</b>	<b>1280958</b>	<b>286760</b>	<b>475166</b>	<b>519032</b>	<b>1364789</b>	<b>290596</b>	<b>523622</b>	<b>550571</b>
Østfold .....	18281	5828	8906	3547	17666	5503	9445	2718
Akershus .....	60326	21403	22728	16195	63844	22396	23528	17920
Oslo .....	228999	39497	127866	61636	240800	36155	134631	70014
Hedmark .....	37823	6114	9172	22537	40917	7596	10363	22958
Oppland .....	161698	37973	13473	110252	165380	37625	11208	116547
Buskerud .....	100131	34804	10740	54587	106229	28538	14285	63406
Vestfold .....	22552	7967	9151	5434	29881	10566	15168	4147
Telemark .....	59665	12764	11412	35489	67040	14061	16483	36496
Aust-Agder .....	21944	4541	4991	12412	21300	4291	4143	12866
Vest-Agder .....	34202	8739	15773	9690	35708	9998	15833	9877
Rogaland .....	73936	9215	53228	11493	83300	11163	61522	10615
Hordaland .....	144100	23508	52858	67734	167478	25659	69464	72355
Sogn og Fjordane .....	54462	8233	12090	34139	54814	8563	13072	33179
Møre og Romsdal .....	48131	10769	23737	13625	52974	11878	25972	15124
Sør-Trøndelag .....	78230	20349	31354	26527	75649	19498	31633	24518
Nord-Trøndelag .....	18162	6807	7200	4155	21045	7981	8677	4387
Nordland .....	52529	13223	26784	12522	53423	11269	26864	15290
Troms .....	41755	10483	21214	10058	42456	11263	18865	12328
Finnmark .....	24032	4543	12489	7000	24885	6593	12466	5826

Tabell 6. Hoteller og andre overnattingsbedrifter. Gjestedøgn, etter formål og fylke. Januar-september. 1997 og 1998

	1997				1998			
	I alt	Kurs/ konferanse	Yrke	Ferie/ fritid	I alt	Kurs/kon- feranse	Yrke	Ferie/ fritid
<b>I alt .....</b>	<b>12839252</b>	<b>1886582</b>	<b>3528995</b>	<b>7423675</b>	<b>13350304</b>	<b>1954093</b>	<b>3840280</b>	<b>7555931</b>
Østfold .....	153246	37262	66866	49118	161982	34966	78759	48257
Akershus .....	486672	142124	158384	186164	523817	146723	176947	200147
Oslo .....	1882485	289776	925350	667359	2035513	278387	1019687	737439
Hedmark .....	427835	58840	74950	294045	458063	56533	78205	323325
Oppland .....	1890111	251104	90887	1548120	1911072	279702	134636	1496734
Buskerud .....	1277765	200631	114210	962924	1301325	223156	113401	964768
Vestfold .....	235403	68548	71048	95807	258948	71823	91377	95748
Telemark .....	608354	77003	84529	446822	647647	95518	93857	458272
Aust-Agder .....	289209	29280	42808	217121	271779	29487	43361	198931
Vest-Agder .....	420576	52644	121022	246910	389609	53485	129259	206865
Rogaland .....	639815	77373	413951	148491	684409	79454	453674	151281
Hordaland .....	1346030	139499	412136	794395	1430635	149511	440860	840264
Sogn og Fjordane .....	531129	48548	83310	399271	549394	50873	88085	410436
Møre og Romsdal .....	474318	61690	150699	261929	507952	68688	174273	264991
Sør-Trøndelag .....	755812	135879	232388	387545	706268	113749	215116	377403
Nord-Trøndelag .....	192099	38890	64131	89078	194577	39975	61947	92655
Nordland .....	569881	80737	193801	295343	613543	74413	208780	330350
Troms .....	385748	69193	150451	166104	423646	74748	156090	192808
Finnmark .....	272764	27561	78074	167129	280125	32902	81966	165257

## Hotellstatistikk, september 1998

**Tabell 7. Hoteller og andre overnattingsbedrifter. Omsetning og oppnådd pris per rom, etter fylke. Januar-september og september. 1998**

	Januar-september		September	
	Omsetning 1 000 kr	Oppnådd pris per rom	Omsetning 1 000 kr	Oppnådd pris per rom
1997 .....	4817815	610	575499	629
<b>I alt .....</b>	<b>5228427</b>	<b>634</b>	<b>644874</b>	<b>660</b>
Østfold .....	80454	645	10328	736
Akershus .....	249470	631	35574	681
Oslo .....	1046203	710	138797	749
Hedmark .....	135327	557	14029	552
Oppland .....	479645	557	51767	566
Buskerud .....	400485	632	41277	609
Vestfold .....	115823	613	16638	667
Telemark .....	194922	611	25303	613
Aust-Agder .....	80761	620	7605	572
Vest-Agder .....	146179	642	16651	632
Rogaland .....	364452	663	49606	704
Hordaland .....	594765	648	79108	670
Sogn og Fjordane .....	200702	605	22024	612
Møre og Romsdal .....	209124	599	26583	637
Sør-Trøndelag .....	275265	630	37120	689
Nord-Trøndelag .....	78357	575	10285	595
Nordland .....	258466	603	27238	617
Troms .....	199374	659	22876	689
Finmark .....	118654	617	12064	590

**Tabell 8. Hoteller og andre overnattingsbedrifter. Ankomne nordmenn og utlendinger. September. 1997 og 1998**

	1997			1998		
	I alt	Ankomne nordmenn	Ankomne utlendinger	I alt	Ankomne nordmenn	Ankomne utlendinger
<b>I alt .....</b>	<b>766037</b>	<b>597684</b>	<b>168353</b>	<b>803379</b>	<b>633105</b>	<b>170274</b>
Østfold .....	12202	9761	2441	12765	10420	2345
Akershus .....	45192	36937	8255	45960	36441	9519
Oslo .....	139685	85636	54049	142283	88034	54249
Hedmark .....	22450	18961	3489	24761	21447	3314
Oppland .....	77806	67253	10553	81324	70826	10498
Buskerud .....	55833	48142	7691	60016	52877	7139
Vestfold .....	15301	14180	1121	16976	14669	2307
Telemark .....	33323	28595	4728	36201	31706	4495
Aust-Agder .....	13443	11610	1833	11117	8809	2308
Vest-Agder .....	19980	16648	3332	20776	17655	3121
Rogaland .....	43278	35588	7690	46415	38632	7783
Hordaland .....	88595	58464	30131	98480	65318	33162
Sogn og Fjordane .....	35702	23171	12531	35766	23064	12702
Møre og Romsdal .....	31418	27015	4403	34987	31104	3883
Sør-Trøndelag .....	45590	38727	6863	44663	39864	4799
Nord-Trøndelag .....	13281	12524	757	15783	14862	921
Nordland .....	31909	28058	3851	34425	30869	3556
Troms .....	25147	22809	2338	25179	23119	2060
Finmark .....	15902	13605	2297	15502	13389	2113

## Hotellstatistikk, september 1998

Tabell 9. Hoteller og andre overnattingsbedrifter. Ankomne nordmenn og utlendinger. Januar-september. 1997 og 1998

	1997			1998		
	I alt	Ankomne nordmenn	Ankomne utlendinger	I alt	Ankomne nordmenn	Ankomne utlendinger
<b>I alt .....</b>	<b>7488840</b>	<b>5004157</b>	<b>2484683</b>	<b>7885190</b>	<b>5276643</b>	<b>2608547</b>
Østfold .....	103416	75041	28375	111114	83696	27418
Akershus .....	352991	253014	99977	378962	259610	119352
Oslo .....	1147832	663702	484130	1220526	702420	518106
Hedmark .....	232796	164840	67956	252192	179798	72394
Oppland .....	838692	566162	272530	887738	602287	285451
Buskerud .....	612617	423123	189494	641384	457354	184030
Vestfold .....	155869	143280	12589	164878	150019	14859
Telemark .....	317261	256148	61113	343927	280594	63333
Aust-Agder .....	139282	107712	31570	132155	101115	31040
Vest-Agder .....	230218	192323	37895	223477	187607	35870
Rogaland .....	373510	290099	83411	392542	309729	82813
Hordaland .....	825335	458850	366485	877412	492654	384758
Sogn og Fjordane ... ..	377051	184666	192385	394860	188888	205972
Møre og Romsdal .....	340851	224034	116817	362000	250474	111526
Sør-Trøndelag .....	429181	328729	100452	422324	327830	94494
Nord-Trøndelag .....	144173	117016	27157	150479	122363	28116
Nordland .....	394812	267276	127536	427453	282817	144636
Troms .....	256979	182497	74482	281027	188346	92681
Finnmark .....	215974	105645	110329	220740	109042	111698

# Høyt elforbruk til tross for mildvær

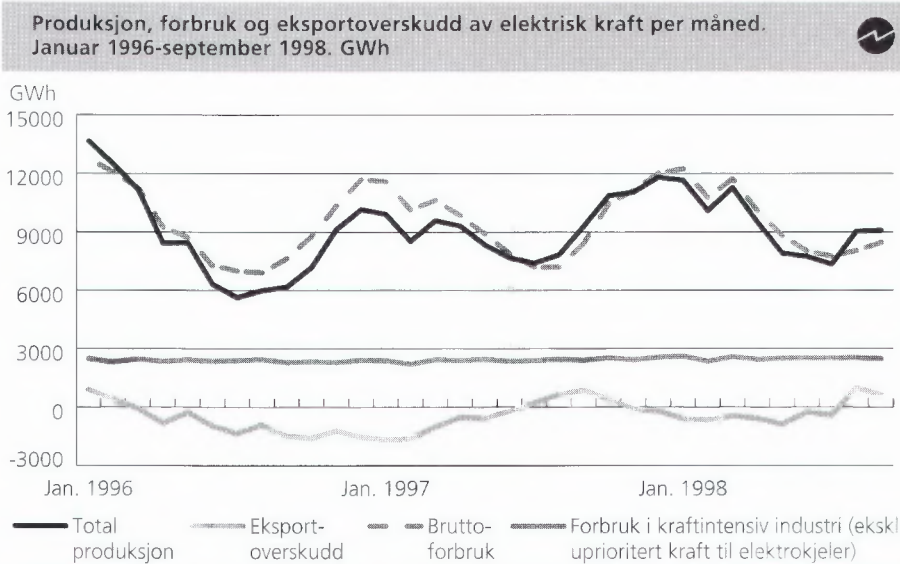
Forbruket av elektrisk kraft på 8 461 GWh i september er det høyeste som er registrert for denne måneden. Dette til tross for at temperaturene var høyere enn normalen over store deler av landet. Stor aktivitet i norsk økonomi og lave elpriser er noe av årsaken til det høye forbruket. Kraftproduksjonen var totalt 9 084 GWh, som er en nedgang på 2,5 prosent fra samme måned året før.

For Oslo var september den 7. varmeste septembarmåneden på de siste 100 år, mens Bergen hadde den 3. varmeste. Værnes og Bodø hadde henholdsvis den 4. og 6. varmeste måneden, viser tall fra Det norske meteorologiske institutt.

Elforbruket i den kraftintensive industrien på 2 480 GWh bidrog til det høye forbruket totalt. Økningen var her 3 prosent fra september i fjor, mens økningen totalt var 0,2 prosent. Holder man den kraftintensive industrien utenfor var det en nedgang i forbruket på 0,9 prosent. Elforbruket i produksjonen av jern, stål og ferrolegeringer var 597 GWh, mens det i produksjonen av aluminium og andre metaller var 1 519 GWh. Dette gav en økning på henholdsvis 12,4 og 3,9 prosent. I produksjonen av kjemiske råvarer var det en nedgang i forbruket av elektrisk kraft på 12,1 prosent. Forbruket var her 365 GWh.

## Fulle vannmagasiner

Elforbruket har vært relativt høyt i hele år. Totalt ble det brukt 85 958 GWh de ni første månedene i år, en økning på 5 prosent fra samme periode i 1997. Det er også 3,7 prosent høyere enn i 1996 som hadde den forrige rekordnoteringen for denne perioden. Selv om det er brukt mye elektrisitet i år er vannmagasinene nesten fulle.



Fyllingsgraden var i midten av september 92,4 prosent av total magasin kapasitet. Det er hele 9,2 prosentpoeng mer enn medianen for uke 38 i perioden 1982 til 1991. Mye nedbør og det forhold at det hittil i år er importert 2 298 GWh er med på å forklare at fyllingsgraden kan holde seg såpass høy samtidig med det relativt høye elforbruket. Selv om det totalt har vært nettoimport hittil i år har utvekslingen med utlandet av elektrisk kraft gitt en nettoeksport i august og september på henholdsvis 992 og 624 GWh. Bli nivået på nettoeksporten på samme nivå resten av året, vil Norge i 1998 få balanse mellom forbruk og produksjon.

## Om statistikken

Bruttoforbruk innenlands framkommer ved at total produksjon blir korrigert for import og eksport, eksklusive tap i linjenettet, pumpekraftforbruk og eget forbruk i kraftverkene. Tallene for import og eksport siste måned er foreløpige. Forbrukstall for kraftkrevende industri rapporteres særskilt.

## Ny statistikk

### Månedlig elektrisitetsstatistikk, september 1998.

Statistikken utarbeides i samarbeid med Nord Pool ASA og Norges vassdrags- og energiverk (NVE), og utgis månedlig i Ukens statistikk. Mer informasjon:

Pal.Marius.Bergh@ssb.no, tlf. 22 00 44 20, eller Ann.Christin.Boeng@ssb.no, tlf. 22 86 47 43. Vedleggstabell side: 20.

## Om statistikken

Undersøkinga er halvårleg og kartlegg betalings-satsar for heildagsopp-hald i barnehage for hushaldningar med brutto årsinntekt på 100 000, 250 000 og 375 000 kroner. Utvalet dekkjer 109 kommunar, det vil seie Oslo og seks kommunar frå kvart av dei 18 andre fylka i landet. Private barnehagar er inndelte etter område, der Oslo, Stavanger, Bergen, Trondheim og Bodø med omland er nytta. Private barnehagar er utan kommunal støtte.

## Ny statistikk

### Foreldrebetalingundersøkinga for barnehagar, 2. halvår 1998.

Statistikken kjem ut i Ukens statistikk i mai og november kvart år. Undersøkinga blir gjennomført for Barne- og familiedepartementet. Meir informasjon:

Kari-Anne.Hovland@ssb.no, tlf. 22 86 47 22, eller Frode.Bendiksen@ssb.no, tlf. 22 00 44 27.



# Store forskjeller i arbeidskraftskostnader mellom ulike næringer

De gjennomsnittlige arbeidskraftskostnadene per årsverk var høyest i finanstjenester med vel 422 000 kroner og i olje- og gassutvinning og bergverk med 414 000 kroner. Til sammenligning var de gjennomsnittlige arbeidskraftskostnadene per årsverk for alle virksomheter 296 000 kroner. I arbeidskraftskostnader inngår direkte personalkostnader som blant annet lønn og honorarer og indirekte personalkostnader som blant annet sosiale utgifter og opplæringskostnader.

Svært høye arbeidskraftskostnader per årsverk finner vi i hjelpevirksomhet for finansiell tjenesteyting som omfatter fonds-, aksje- og forsikringsmekling og assurandørvirksomhet med 599 000 kroner. Tilsvarende tall for virksomheter knyttet til olje- og gassutvinning var 564 000 kroner i gjennomsnitt per årsverk. I virksomheter knyttet til forsikring og bank var arbeidskraftskostnadene henholdsvis 436 000 og 370 000 kroner per årsverk.

For industrien var totale arbeidskraftskostnader i gjennomsnitt per årsverk 289 000 kroner. Kostnadene varierer noe innenfor ulike deler av industrien. Høyest er kostnadene i kjemisk industri og oljeraffinering med vel 372 000 kroner og i treforedling, forlag og grafisk industri med 359 000 kroner. De laveste kostnadene innenfor industrien er i tekstil- og bekledningsindustri med 248 000 kroner, i lær- og lærvareindustri med 246 000 kroner og i møbelindustri med 237 000 kroner.

Den laveste arbeidskraftskostnaden per årsverk finner vi i hotell- og res-

Næring	Antall sysselsatte normalårsverk ifølge NR <sup>2</sup>	Antall årsverk med i undersøkelsen	Arbeidskraftskostnader per årsverk		
			I alt	Direkte personalkostnader	Indirekte personalkostnader <sup>3</sup>
<b>I alt</b>	946 900	338 515	295 619	238 277	57 342
Olje- og gassutvinning og bergverk	25 600	23 064	413 789	323 493	90 296
Industri	278 300	138 978	289 397	237 192	52 205
Kraftforsyning	19 100	7 770	350 612	274 423	76 188
Bygge- og anleggsvirksomhet	83 500	27 838	289 825	233 812	56 012
Varehandel	247 900	31 712	292 709	234 557	58 152
Hotell- og restaurantvirksomhet	44 500	11 290	221 036	183 727	37 310
Samferdsel <sup>4</sup>	96 600	28 634	291 796	241 332	50 464
Finanstjenester	46 300	33 139	422 339	321 117	101 222
Forr.tjenesteyting og eiendomsdrift	105 100	36 090	357 959	281 318	76 641

<sup>1</sup> NOS Standard for næringsgruppering C 182. <sup>2</sup> Nasjonalregnskapet, foreløpige tall for lønnstakere.

<sup>3</sup> Omfatter også arbeidsgiveravgift og andre avgifter som premie til opplysnings- og utviklingsfond fratrukket refusjoner med videre. <sup>4</sup> Eksklusive tjenester tilknyttet transport og reisebyråvirksomhet, post og telekommunikasjon.

taurantvirksomhet med 221 000 kroner i gjennomsnitt. Videre hadde bygge- og anleggsvirksomhet en kostnad på 290 000 kroner, samferdsel 292 000 kroner, varehandel 293 000 kroner, kraftforsyning 351 000 kroner og forretningsmessig tjenesteyting og eiendomsdrift 358 000 kroner i gjennomsnittlige

totale arbeidskraftskostnader per årsverk.

## Direkte personalkostnader

Samlet for alle virksomhetene i undersøkelsen utgjorde de direkte personalkostnadene 81 prosent av gjennomsnittlige totale arbeidskraftskostnader per årsverk. Direkte

## Om statistikken

Statistikken bygger på opplysninger fra et utvalg av foretak i olje- og gassutvinning og bergverk, industri, kraftforsyning, bygge- og anleggsvirksomhet, varehandel, hotell- og restaurantvirksomhet, samferdsel, finanstjenester, forretningsmessig tjenesteyting og eiendomsdrift. Undersøkelsen dekker ikke offentlig forvaltning, primærnæringene og næringsområdene undervisning, helsetjenester, sosiale og personlige tjenester. På grunnlag av utvalget beregnes gjennomsnittlige arbeidskraftskostnader for alle foretak i næringsområdene. Hovedformålet med undersøkelsen er å gi en oversikt over virksomhetenes totale kostnader ved å sysselsette arbeidskraft.

Undersøkelsen er gjennomført for inntektsåret 1996 og omfatter opplysninger fra 3 039 foretak med ti eller flere ansatte. Til sammen sysselsette 338 515 årsverk. Antall årsverk er beregnet ut fra oppgitt antall heltidsansatte og antall deltidsansatte omregnet til hele årsverk, her 1 950 timer som tilsvarer et årsverk. Statistikken omfatter alle ansatte uavhengig av arbeidsoppgaver. Til sammenligning viser foreløpige tall fra nasjonalregnskapet i underkant av 950 000 sysselsatte normalårsverk for lønnstakere i nevnte næringsområder totalt.

# Slik defineres arbeidskraftskostnader

## Totale arbeidskraftskostnader omfatter direkte og indirekte personalkostnader.

Direkte personalkostnader omfatter lønn og honorarer med mer. Opplysningene er hentet fra Lønns- og trekkoppgaveregisteret (LTO), kode 111A, og var forhåndstrykte på skjema ved utsendelse. Posten inneholder utbetalt lønn og annen kontantgodtgjørelse, blant annet godtgjørelse som medlem av styre, feriepenger, sykepenger, representasjonsgodtgjørelse og opsjonsytelser ved innløsning eller salg av opsjoner i arbeidsforhold (kontantytelse). All lønn for ikke-arbeidet tid er inkludert, men i spesifiseringer av lønn for ikke-arbeidet tid er ikke feriepenger og lønn for bevegelige helligdager inkludert. I be-

grepet lønn for ikke-arbeidet tid inngår lønn under sykdom, lønn for ulike permisjoner og utgifter til ekstra fridager. Foretakene i undersøkelsen har foretatt korreksjoner der forhåndstrykte opplysninger har vært i uoverensstemmelse med foretakets egne tall.

Indirekte personalkostnader inneholder naturalytelser, kostnader til helse-, miljø- og sikkerhetstiltak, sosiale utgifter, opplæringskostnader og arbeidsgiveravgift. Naturalytelser består blant annet av kostnader i forbindelse med fri bil og bilgodtgjørelse, fri telefon, fri avis, ulike velferdstiltak og trekkpliktige naturalytelser. Trekkpliktige naturalytelser er hentet fra LTO, kode 112A, som blant annet inneholder gruppelevesikringspremie, fri kost og losji,

bompenger eller månedskort betalt av arbeidsgiver, fri strøm, fri bolig, feriereiser betalt av arbeidsgiver og fordel ved arbeidsgivers tilskudd til barnehage for de ansattes barn. Helse, miljø og sikkerhet inneholder kostnader ved bedriftshelsetjeneste og kostnader til ulike miljø- og vernetiltak som er til ansattes gode. Sosiale utgifter består av utgifter til ulike forsikringer, som for eksempel yrkesskadeforsikring og ulykkesforsikring og trygde- og pensjonsordninger. Opplæringskostnader omfatter blant annet deltakelse på eksterne kurs og videreutdanning betalt av arbeidsgiver, kostnader ved drift av egen skole og egne kurs, lærlinger, rekrutteringskostnader og kostnader knyttet til opplæring av nyansatte.

personalkostnader omfatter utbetalt lønn, honorarer og andre kontantytelser som feriepenger, sykepenger, representasjonsgodtgjørelser og opsjoner i arbeidsforhold med mer.

Blant de direkte kostnadene finner vi med andre ord også lønn for ikke-arbeidet tid. Dette omfatter lønn under sykdom, lønn under ulike permisjoner og utgifter for ekstra fridager. Lønn for ikke-arbeidet tid per årsverk varierer fra vel 10 000 kroner i kraftforsyning og forretningsmessig tjenesteyting og eiendomsdrift, vel 6 000 kroner i industri og bygge- og anleggsvirksomhet til mellom 3 000 og 4 000 kroner i varehandel, hotell- og restaurantvirksomhet og samferdsel.

### Indirekte personalkostnader

De indirekte personalkostnadene omfatter naturalytelser, kostnader knyttet til helse-, miljø- og sikkerhetstiltak, sosiale utgifter, arbeidsgiveravgift, andre avgifter og opplæringskostnader.

Størrelsen på noen av de indirekte personalkostnadene er knyttet til de direkte personalkostnadene. Dette betyr at enkelte av de indirekte kostnadene, som for eksempel arbeidsgi-

veravgiften og noen pensjonsordninger er høyere desto høyere de direkte personalkostnadene er.

De indirekte personalkostnadene per årsverk utgjorde vel 19 prosent av samlede arbeidskraftskostnader for alle virksomheter eller 57 300 kroner. Det er relativt små variasjoner mellom næringene. Høyest andel finner vi i finanstjenester med 24 prosent eller 101 200 kroner i gjennomsnitt per årsverk, mens i olje- og gassutvinning og bergverk var kostnadene 90 300 kroner eller 21 prosent av samlede arbeidskraftskostnader. I kraftforsyning og forretningsmessig tjenesteyting og eiendomsdrift utgjorde de indirekte personalkostnadene vel 21 prosent av samlede arbeidskraftskostnader, eller vel 76 000 kroner. Bygge- og anleggsvirksomhet og varehandel finner vi med en andel på om lag 20 prosent eller henholdsvis 56 000 og 58 200 kroner, industri med en andel på 18 prosent eller 52 200 kroner, mens i samferdsel og hotell- og restaurantvirksomhet var andelen om lag 17 prosent som tilsvarer henholdsvis 50 500 og 37 300 kroner.

En gruppering etter antall årsverk i foretakene viser at de gjennomsnittli-

ge indirekte personalkostnadene per årsverk øker med antall årsverk i virksomheten.

## Ny statistikk

### Lønnsstatistikk. Arbeidskraftskostnader, 1996.

Statistikken lages hvert fjerde år og utgis i Ukens statistikk. Dette er første årgang. Mer informasjon: Thomas.Hagen@ssb.no, tlf. 62 88 51 72, eller Knut.Hakon.Grini@ssb.no, tlf. 62 88 54 44. Vedleggstabeller sidene: 11-18.

## Kommune-Norge i tall

Den nye publikasjonen "Kommune-Norge i tall 1996" i serien Norges offisielle statistikk (NOS) er ferdig trykket. Publikasjonen er en oppfølger av "Struktur tall for kommunenes økonomi". Den viser utgifter/inntekter, avledete regnskapsbegreper og tilgjengelig statistikk for de viktigste tjenesteområdene. Tjenestestatistikken er satt sammen med regnskaps- og befolkningsstatistikk til nøkkeltall.

Publikasjonen kan fås ved henvendelse til Salg- og abonnementservice, tlf. 62 88 55 00, e-post: salg-abonnement@ssb.no.

# Hotellovernattingene økte med 7 prosent

I september 1998 var det 1,4 millioner overnattinger ved norske hoteller. Det er økning med 84 000 overnattinger sammenlignet med september 1997. Oppgangen i innenlandstrafikken var på 8 prosent og utenlandstrafikken økte med 1 prosent.

Innenlandstrafikken steg med 83 000 overnattinger, mens utenlandstrafikken har mindre endringer. Totalt i perioden fra januar til september har det vært en økning i overnattingene med 4 prosent. Nordmenn økte med 5 prosent, og utlendingene med 2 prosent.

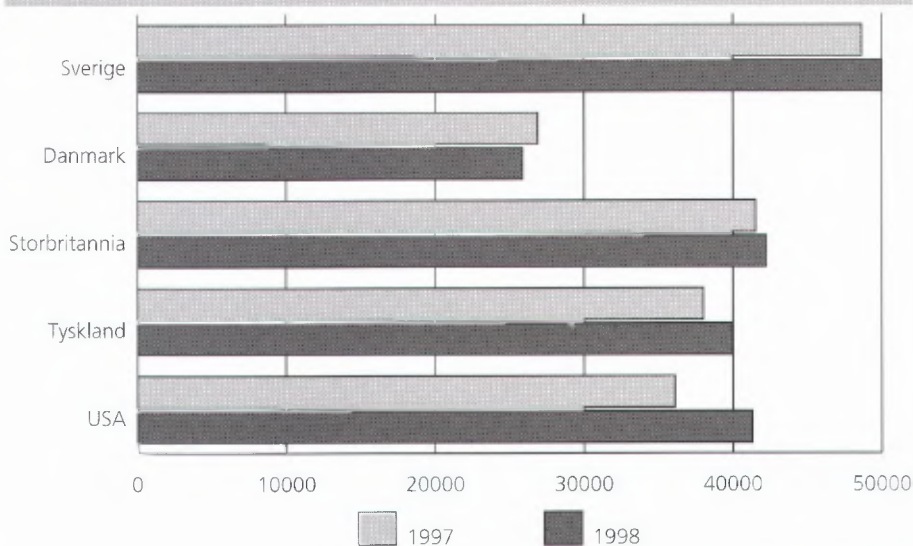
## Hordaland økte mest i september

Av fylkene har Oslo flest overnattinger med 241 000. Deretter følger Hordaland og Oppland med henholdsvis 167 000 og 165 000 overnattinger. Størst økning i september har Hordaland med 23 000 flere overnattinger. I perioden fra januar til september hadde Oslo 2 millioner overnattinger, eller 153 000 flere enn tilsvarende periode året før.

## Økt kapasitetsutnyttning for rom

Tallet på bedrifter gikk ned, mens antall senger og rom økte i september. Kapasitetsutnyttningen for rom gikk opp fra 54,3 prosent i september 1997 til 57,2 i september 1998. Kapasitetsutnyttningen for senger steg fra 35,3 prosent til 37,3 prosent.

Hoteller og andre overnattingsbedrifter. Gjestedøgn, etter gjestenes nasjonalitet. De fem største utenlandsmarkedene. September. 1997 og 1998



Hotellenes gjennomsnittlige oppnådde pris per rom i september 1998 var 660 kroner, mot 629 kroner i september 1997. Hotellenes losjiovmønstning økte fra 575 millioner i september 1997 til 645 millioner i september 1998.

## Ny statistikk

**Hotellstatistikk, september 1998.**  
Statistikken utgis hver måned i Ukens statistikk. Mer informasjon: Arild.Krogh@ssb.no, tlf. 62 88 54 23, eller Tom.Granseth@ssb.no, tlf. 62 88 54 06. Vedleggstabeller sidene: 21-25.

## Uketall

Eksport av laks. <sup>1</sup> 1998			
	Måleenhet	Uke 43	Uke 44
		Nivå	Nivå
Eksport av fersk laks, ukesnitt	Kr/kg	27,97	28,06
Eksport av fersk laks	Tonn	5 080	4 862
Eksport av frossen laks, ukesnitt	Kr/kg	31,73	32,32
Eksport av frossen laks	Tonn	801	385

<sup>1</sup> Kilde: SSBs Utenrikshandelsstatistikk. Uketall frigis hver tirsdag ca. kl. 1000. Månedstall for all fiskeeksport frigis i perioden 3.-5. i påfølgende måned. Uketallene er også tilgjengelige på Internett, adresse: <http://www.ssb.no/>, fra hovedpunktet Ny statistikk. Dataleveringer kan bestilles ved henvendelse til Opplysningen, Utenrikshandel: Bente Rosnes, tlf. 22 86 47 52, e-post: bente.rosnes@lynx.ssb.no.

Vannmagasinenes fyllingsgrad. Prosent				
	Median 1982-1991		1997	1998
	Uke 43	Uke 44	Uke 44	Uke 43 Uke 44
Vannmagasinenes fyllingsgrad <sup>1</sup>	89,0	88,8	88,4	89,4 90,1
Område 1 <sup>2</sup>	90,7	92,1	88,5	89,9 90,9
Område 2 <sup>2</sup>	88,3	87,8	84,9	87,5 89,2
Område 3 <sup>2</sup>	90,1	89,7	92,4	90,9 90,1

<sup>1</sup>Kilde: SSBs Energistatistikk, på grunnlag av data fra NVE. Tallene gjelder per mandag. <sup>2</sup> Område 1 omfatter Østlandet og deler av Sørlandet. Område 2 omfatter resten av Sørlandet og mesteparten av Vestlandet. Område 3 omfatter Møre og Romsdal, Trøndelag og Nord-Norge. Uketallene frigis hver onsdag kl. 1445, og er da tilgjengelige på Internett, adresse: <http://www.ssb.no/>, fra hovedpunktet Ny statistikk. Tallene kan også bestilles fra Pål Marius Bergh, tlf. 22 00 44 20, e-post: pal.marius.bergh@ssb.no, eller Ann Christin Bøeng, tlf. 22 86 47 43, e-post: ann.christin.boeng@ssb.no.



	Måleenhet	Periode	Ujusterte tall		Sesongjusterte tall	
			Nivå	Pst. endring fra tilsv. periode året før	Nivå	Pst. endring fra foreg. periode
<b>Nasjonalregnskap, foreløpige tall</b>						
BNP	Mill. 1993-kr	2 kv. 98	253 452	1,7	259 472	0,8
BNP for Fastlands-Norge	Mill. 1993-kr	2. kv. 98	214 528	2,5	220 192	1,5
Konsum i husholdninger og ideelle organisasjoner	Mill. 1993-kr	2. kv. 98	124 979	3,5	128 748	1,9
Bruttoinvesteringer, fast kapital	Mill. 1993-kr	2. kv. 98	62 535	5,6	63 819	2,1
Bruttoinvesteringer, Fastlands-Norge	Mill. 1993-kr	2. kv. 98	42 456	2,6	43 872	-0,3
Tradisjonell vareeksport	Mill. 1993-kr	2. kv. 98	42 335	-1,6	43 078	-3,7
Tradisjonell vareimport	Mill. 1993-kr	2. kv. 98	66 032	6,7	66 444	0,8
<b>Industri og energi</b>						
Produksjonsindeks for industri (volum)	1995=100	<b>Sept. 98</b>	<b>118,2</b>	<b>2,7</b>	<b>109,6</b>	<b>-0,9</b>
Produksjonsindeks for kraftforsyning (volum)	1995=100	<b>Sept. 98</b>	<b>89,6</b>	<b>-2,6</b>	<b>103,4</b>	<b>-8,3</b>
Produksjon av olje	1000 tonn	<b>Sept. 98</b>	<b>11 750</b>	<b>-0,6</b>	..	..
Produksjon av gass	Mill. Sm <sup>3</sup>	<b>Sept. 98</b>	<b>3 611</b>	<b>4,4</b>	..	..
Produksjon av elektrisk kraft	GWh	<b>Sept. 98</b>	<b>9 084</b>	<b>-2,5</b>	..	..
Ordretilgang, metall- og metallvareindustri (verdi)	1995=100	2. kv. 98	134,5	16,3	139,1	-1,6
Ordretilgang, transportmiddelind. og oljeplattformer (verdi)	1995=100	2. kv. 98	232,5	59,6	225,0	22,6
Investeringer, industri	Mill. kr	3. kv. 98	17 167 <sup>1</sup>	16,0	4 085	10,9
Investeringer, utvinning av råolje og naturgass og rørtransport	Mill. kr	3. kv. 98	76 782 <sup>1</sup>	16,0	..	..
<b>Bygg og anlegg</b>						
Boliger, antall igangsatt	Antall	Sept. 98	1 592	-25,0	1 379	-25,4
Andre bygg, igangsatt bruksareal	1000 m <sup>2</sup>	Sept. 98	331,7	-1,8	237,2 <sup>2</sup>	-2,4
Ordretilgang, byggeprosjekter (verdi)	1. kv. 1992=100	2. kv. 98	217	29,2	..	..
Ordretilgang, anleggsprosjekter (verdi)	1. kv. 1992=100	2. kv. 98	126	43,2	..	..
<b>Tjenesteyting</b>						
Overnattinger ved norske hoteller, i alt	1000	Aug. 98	2 033	7,1	1 413	55,5
<b>Utenriksøkonomi, foreløpige tall</b>						
Vareeksport uten skip og oljeplattformer	Mill. kr 98	Sept. 98	26 028	-9,8	25 272	11,3
Tradisjonell vareeksport	Mill. kr	Sept. 98	16 093	4,2	15 239	7,5
Råolje og naturgass	Mill. kr	Sept. 98	9 935	-25,9	9 939	18,3
Vareimport uten skip og oljeplattformer	Mill. kr	Sept. 98	24 047	13,4	22 588	-2,2
Driftsbalansen <sup>3</sup>	Mill. kr	Jan -aug. 98	3 640	-91,4	..	..
<b>Konsum</b>						
Detaljomsætningsindeksen (volum)	1995=100	<b>Sept. 98</b>	<b>116,9*</b>	<b>8,7</b>	<b>118,4*</b>	<b>-1,8</b>
Førstegangsregistrering, personbiler <sup>4</sup>	Antall	<b>Okt. 98</b>	<b>10 955</b>	<b>-18,0</b>	<b>10 644</b>	<b>-9,2</b>
<b>Priser og lønninger</b>						
Konsumprisindeksen	1979=100	Sept. 98	277,7	2,5	277,5	0,5
Eksportprisindeks (uten skip og oljeplattformer)	1988=100	3. kv. 98	100,5	-12,8	..	..
Importprisindeks (uten skip og oljeplattformer)	1988=100	3. kv. 98	106,7	0,2	..	..
Prisindeks for detaljhandel	1979=100	Sept. 98	264,7	2,5	..	..
Prisindeks for engros handel	1995=100	2. kv. 98	106,4	2,8	..	..
Produsentprisindeks for produkter fra industri	1981=100	Sept. 98	172,3	0,9	172,2	0,1
Prisindeks for førstegangsomsætning innenlands	1981=100	Sept. 98	173,0	-0,1	172,8	0,0
Prisindeks for nye eneboliger	1989=100	2. kv. 98	122,2	8,5	121,2	2,2
Prisindeks for bruktbolig	1991=100	2. kv. 98	150,1	10,0	..	..
Gjennomsnittlig timefortjeneste, industri	Kr	1. kv. 98	120,24	3,2	..	..
Råoljepris, Brent Blend, spotmarkedet, midtukepris <sup>5</sup>	\$/fat	<b>Uke 44</b>	<b>11,38</b>	<b>-34,4</b>	..	..
<b>Arbeidsmarkedet</b>						
Sysselsatte (AKU)	1000	2. kv. 98	2 264	2,1	2 243 <sup>6</sup>	0,5
Arbeidsledige (AKU)	1000	2. kv. 98	74	-21,3	72 <sup>6</sup>	-3,9
Arbeidsledige i prosent av arbeidsstyrken (AKU)	Pst.	2. kv. 98	3,2	..	3,1 <sup>6</sup>	..
Registrerte arbeidsledige <sup>7</sup>	1000	<b>Okt. 98</b>	<b>49,8</b>	<b>-19,4</b>	<b>52<sup>8</sup></b>	<b>-3,7</b>
Registrerte arbeidsledige og sysselsatte på tiltak <sup>7</sup>	1000	<b>Okt. 98</b>	<b>62,5</b>	<b>-26,6</b>	<b>65<sup>8</sup></b>	<b>-3,0</b>
<b>Offentlige finanser og finansmarkeder</b>						
Fordeelte skatter, i alt <sup>9</sup>	Mrd. kr	Jan -sept. 98	214,5	5,5	..	..
Åpnede konkurser, i alt <sup>10</sup>	Antall	<b>Sept. 98</b>	<b>236,0</b>	..	..	..
Eurorenter (tremåneders plasseringer i norske kroner) <sup>11</sup>	Pst. pr. år	<b>Uke 44</b>	<b>7,79</b>	..	..	..
Innenlandsk kreditt tilført publikum (K1) <sup>11</sup>	Mrd. kr	Aug. 98	1 104,4	9,4	1 107,5	0,5
Utlån til publikum fra norske finansinstitusjoner <sup>11</sup>	Mrd. kr	Juni 98	1 068,1 <sup>12</sup>	11,0	..	..
Utlån til publikum fra banker og statlige låneinstitusjoner <sup>11</sup>	Mrd. kr	Juni 98	910,8 <sup>12</sup>	13,1	..	..
Innskudd fra publikum til banker <sup>11</sup>	Mrd. kr	Juni 98	519,0 <sup>12</sup>	4,4	..	..
Gj.sn.rentesats for utlån til publikum fra norske banker <sup>11</sup>	Pst. pr. år	Juni 98	6,30 <sup>12</sup>	..	..	..
Gj.sn.rentesats for innskudd fra publikum fra norske banker <sup>11</sup>	Pst. pr. år	Juni 98	2,90 <sup>12</sup>	..	..	..

<sup>1</sup> Årsanslag for 1998. <sup>2</sup> Trend, eksklusive bygg for jordbruk, skogbruk og fiske. <sup>3</sup> Omfatter balanse for handel med varer og tjenester og balanse for renter og stønader.

<sup>4</sup> Kilde: Vegdirektoratet. Omfatter også bruktimporterte biler. <sup>5</sup> Kilde: Financial Times. <sup>6</sup> Juli 1998, 3-måneders glidende sentrert gjennomsnitt. <sup>7</sup> Kilde: Arbeidsdirektoratet. <sup>8</sup> August 1998. <sup>9</sup> Kilde: Skattedirektoratet. <sup>10</sup> Kilde: Brønnøysundregistrene. <sup>11</sup> Kilde: Norges Bank. <sup>12</sup> Ved utgangen av kvartalet. \* Foreløpige tall.

Indikatorer med uthevet tekst er endret siden forrige hefte.

# 45

## Ny statistikk i neste nummer:

- Avanseundersøkelsen. Detaljhandel, 1996
- Byggekostnadsindeks, boliger, oktober 1998
- Campingstatistikk, september 1998
- Detaljomsetningsindeksen, september 1998
- Energiregnskap og energibalanse, 1996 og 1997
- Fergetransport mellom Norge og utlandet, september 1998
- Hyttegrendstatistikk, september 1998
- Produksjonsindeks for industrien, september 1998
- Spesialisthelsetjenesten, 1997
- Strukturstatistikk. Varehandel, reparasjon av motorkjøretøyer og husholdningsapparater, 1996
- Varekonsumindeks, september 1998
- Åpnede konkurser, 3. kv. 1998





## Konjunkturindikatorer for Norge

Vedlegg  
til Ukens statistikk 45:1998

# Konjunkturindikatorer for Norge

Tabell	Side	Figur	Side
<b>Konjunkturbarometeret</b>			
1.1. Konjunkturbarometer, industri og bergverk. Sesongjustert og glattet .....	2	1.1. Konjunkturbarometer. Produksjon og sysselsetting, faktisk utvikling .....	3
		1.2. Konjunkturbarometer. Generell bedømmelse av utsiktene, neste kvartal .....	3
		1.3. Konjunkturbarometer. Kapasitetsutnyttingsgraden ved nåværende produksjonsnivå .....	3
		1.4. Konjunkturbarometer. Faktorer som begrenser produksjonen i industrien .....	3
<b>Ordre</b>			
2.1. Ordretilgang. Sesongjusterte og glattede verdiindekser. ....	2	2.1. Ordre. Odretilgang og ordrereseve i industri ialt. ....	3
2.2. Ordrereseve. Sesongjusterte og glattede verdiindekser. ....	2	2.2. Ordre. Ordretilgang og ordrereseve i bygg og anlegg i alt ....	3
<b>Arbeidskraft</b>			
3.1. Arbeidsmarked. 1 000 personer og prosent. Sesongjustert ....	4	3.1. Arbeidsstyrke, sysselsetting og ukeverk .....	5
		3.2. Arbeidsledige og beholdning av ledige plasser .....	5
<b>Produksjon</b>			
4.1. Produksjon: Sesongjusterte volumindekser 1995=100. ....	4	4.1. Produksjon. Olje og naturgass .....	5
4.2. Produksjon og omsetning. Indekser. Nivå og prosentvis endring fra samme periode året før .....	6	4.2. Produksjon. Industri og kraftforsyning .....	5
		4.3. Produksjon. Innsatsvarer og energivarer. ....	5
		4.4. Produksjon. Investeringsvarer og konsumvarer .....	5
		4.5. Produksjonsindeks for bygg og anlegg .....	7
		4.6. Hotellovernattinger .....	7
<b>Investeringer</b>			
5.1. Investeringer. Mrd. kroner .....	6	5.1. Antatte og utførte investeringer i industri .....	7
5.2. Investeringer. Mrd. kroner. Årsanslag for investeringsåret (år t) gitt på ulike tidspunkter .....	6	5.2. Årsanslag for påløpte investeringskostnader i industri og bergverk gitt på ulike tidspunkter .....	7
5.3. Igangsetting av nye bygg og bygg under arbeid .....	8	5.3. Årsanslag for påløpte investeringskostnader i oljevirksomheten gitt på ulike tidspunkter .....	7
		5.4. Årsanslag for påløpte investeringskostnader i kraftforsyning gitt på ulike tidspunkter .....	7
		5.5. Bygg satt i gang. Boliger. ....	9
		5.6. Bygg satt i gang. Driftsbygg .....	9
		5.7. Bygg under arbeid .....	9
<b>Forbruk</b>			
6.1. Forbruksindikatorer. ....	8	6.1. Detaljomsetning .....	9
		6.2. Varekonsumindeks. ....	9
		6.3. Registrerte nye personbiler .....	9
<b>Priser</b>			
7.1. Pris- og kostnadsindekser. Nivå og prosentvis endring fra samme periode året før .....	10	7.1. Pris- og kostnadsindekser. Nivå og endring .....	11
7.2. Produktpriser: Nivå og prosentvis endring fra samme periode året før .....	10	7.2. Produktpriser. Nivå og endring .....	11
7.3. Prisindekser: Nivå og prosentvis endring fra samme periode året før .....	12	7.3. Boligpriser. ....	11
7.4. Timelønn i industri, bygg og anlegg .....	12	7.4. Spotpris elektrisk kraft .....	11
		7.5. Spotpris Brent Blend. ....	11
		7.6. Spotpris aluminium og treforedlingsprodukter .....	11
<b>Finansmarked</b>			
8.1. Utvalgte norske rentesatser. Prosent. ....	12	8.1. 3 måneders eurorente .....	15
8.2. Eurorenter og effektiv avkastning på statsobligasjoner. Prosent	13	8.2. Utlånsrente og innskuddsrente .....	15
8.3. Valutakurser og Norges Banks penge- og kredittindikatorer ...	13	8.3. Valutakursindekser .....	15
		8.4. Norges Banks penge- og kredittindikator .....	15
<b>Utenrikshandel</b>			
9.1. Innførsel og utførsel av varer. Mill. kroner Sesongjustert .....	14	9.1. Utenrikshandel .....	15
9.2. Utenriksregnskap. Mill. kroner .....	14	9.2. Driftsbalansen .....	15

**1.1. Konjunkturbarometer, industri og bergverk. Sesongjustert og glattet**

	Faktisk utvikling fra foregående kvartal og forventet utvikling i kommende kvartal. Diffusjonsindeks <sup>1</sup>				Kapasitets- utnyttning <sup>2</sup>	Faktorer som begrenser produksjonen. Prosent av foretakene			
	Produksjon		Sysselsetting			Etterspørsel	Kapasitet	Arbeidskraft	Råstoff
	Faktisk	Forventet	Faktisk	Forventet					
	Prosent								
<b>1995</b>									
3. kvartal .....	57,0	50,1	54,0	48,4	82,8	52,9	15,7	1,7	1,9
4. kvartal .....	56,4	51,0	54,0	47,7	82,2	54,5	12,4	3,5	2,1
<b>1996</b>									
1. kvartal .....	55,8	55,4	53,3	48,8	81,4	54,1	9,3	6,0	2,6
2. kvartal .....	54,7	60,0	53,2	51,3	81,6	50,7	9,7	7,6	3,4
3. kvartal .....	55,7	61,5	54,3	52,7	82,0	49,4	10,4	8,7	4,2
4. kvartal .....	57,7	61,4	55,6	52,2	82,2	48,3	12,3	9,0	4,4
<b>1997</b>									
1. kvartal .....	59,4	61,3	56,1	51,8	82,6	46,0	15,3	8,9	4,2
2. kvartal .....	60,9	60,7	56,0	52,4	83,0	44,5	15,5	9,5	4,1
3. kvartal .....	61,5	62,0	55,0	54,2	83,0	45,5	13,7	10,3	4,1
4. kvartal .....	58,6	62,0	53,5	54,6	82,7	48,1	13,0	10,5	3,8
<b>1998</b>									
1. kvartal .....	56,0	59,1	52,7	53,0	82,5	51,3	12,3	10,5	3,6
2. kvartal .....	54,8	54,4	52,2	49,6	82,2	55,2	10,9	10,3	3,6
3. kvartal .....	55,6	51,9	52,2	47,8	81,9	57,3	10,5	9,9	3,8

<sup>1</sup> Beregnet som summen av andelen av foretakene som har svart STØRRE og halvparten av andelen av foretakene som har svart UENDRET. <sup>2</sup> Veidd gjennomsnitt for kvartalet.  
Kilde: Statistisk sentralbyrå

**2.1. Ordretilgang. Sesongjusterte og glattede verdiindekser**

	Ordrebasert industri					Bygg og anlegg			
	I alt	Metaller og metallvarer	Maskiner og utstyr	Transport- midler	Kjemiske råvarer	I alt	Anlegg	Bolig- bygg	Andre bygg
1993 .....	79,7	74,1	92,9	64,2	101,2	84,9	78,4	76,5	95,3
1994 .....	91,9	86,2	109,0	81,1	105,6	99,1	77,8	101,7	118,1
1995 .....	101,7	100,2	101,4	100,1	104,2	117,9	100,1	105,2	144,0
1996 .....	111,5	109,5	140,2	133,1	108,8	124,2	97,8	105,3	160,1
1997 .....	126,0	121,9	163,6	164,7	122,1	136,7	95,6	115,7	189,9
<b>1996</b>									
3. kvartal .....	112,6	110,8	145,7	141,7	109,2	128,8	103,3	108,2	162,4
4. kvartal .....	120,3	106,8	141,8	151,1	113,0	130,8	95,3	110,4	179,7
<b>1997</b>									
1. kvartal .....	126,1	107,4	143,7	157,7	118,5	130,0	82,8	109,6	189,4
2. kvartal .....	125,3	114,8	154,2	154,3	122,1	128,2	81,5	110,2	183,9
3. kvartal .....	124,8	127,3	170,5	168,4	123,3	135,4	97,7	116,8	184,3
4. kvartal .....	127,9	138,1	185,9	178,5	124,4	153,4	120,4	126,1	202,0
<b>1998</b>									
1. kvartal .....	134,0	141,4	190,4	145,3	126,8	166,3	127,7	133,3	217,0
2. kvartal .....	142,3	139,1	180,4	115,3	127,1	170,3	123,0	136,0	227,8

Kilde: Statistisk sentralbyrå

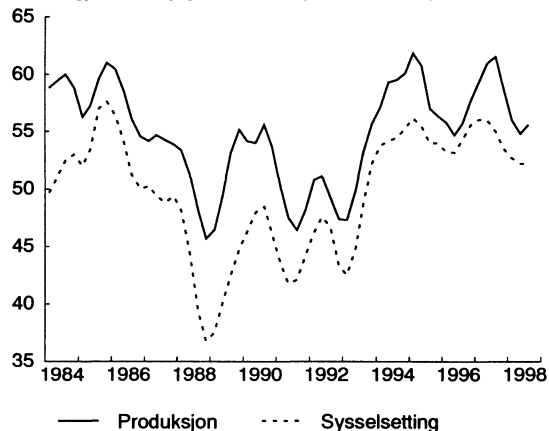
**2.2. Ordrereserve. Sesongjusterte og glattede verdiindekser**

	Ordrebasert industri					Bygg og anlegg			
	I alt	Metaller og metallvarer	Maskiner og utstyr	Transport- midler	Kjemiske råvarer	I alt	Anlegg	Bolig- bygg	Andre bygg
1993 .....	83,0	79,7	98,9	66,6	145,8	88,6	86,2	76,3	97,2
1994 .....	93,9	90,0	122,0	77,6	137,3	96,0	80,9	111,9	113,0
1995 .....	99,8	100,0	100,2	102,4	103,1	116,4	93,1	125,7	153,7
1996 .....	105,1	99,2	91,3	142,6	108,7	132,3	103,1	134,9	180,1
1997 .....	128,8	107,9	103,2	177,0	123,0	144,1	97,4	161,4	219,4
<b>1996</b>									
3. kvartal .....	105,8	99,2	93,1	148,7	109,7	135,4	106,2	137,1	180,8
4. kvartal .....	111,8	96,8	93,4	154,3	110,8	139,5	104,4	146,3	196,7
<b>1997</b>									
1. kvartal .....	120,7	97,7	95,8	160,8	115,5	140,4	97,4	152,9	212,2
2. kvartal .....	127,1	102,0	98,4	167,2	121,3	139,7	92,1	158,6	216,8
3. kvartal .....	131,6	110,9	103,3	180,2	125,9	142,7	95,0	162,3	218,5
4. kvartal .....	135,9	121,0	115,1	199,6	129,4	153,4	105,3	171,7	230,0
<b>1998</b>									
1. kvartal .....	137,5	125,8	126,0	199,0	131,6	165,6	114,9	187,3	248,9
2. kvartal .....	138,1	126,3	128,0	185,7	132,0	174,1	117,6	196,3	260,7

Kilde: Statistisk sentralbyrå



**Fig. 1.1 Konjunkturbarometer: Industri og bergverk**  
 Produksjon og sysselsetting, faktisk utvikling, kvartal. Sesongjustert og glattet diffusjonsindeks 1) Prosent



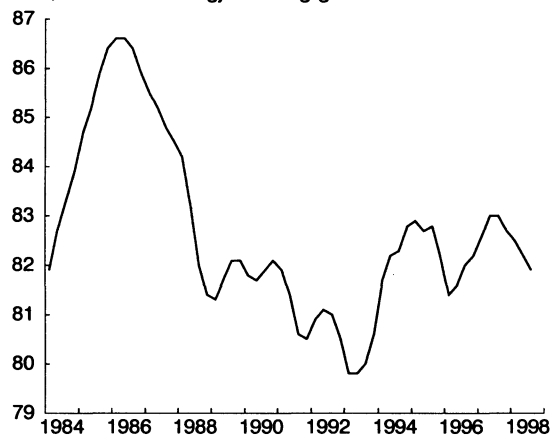
1) Se fotnote 1) til tabell 1.1  
 Kilde: Statistisk sentralbyrå.

**Fig. 1.2 Konjunkturbarometer: Industri og bergverk**  
 Generell bedømmelse av utsiktene, neste kvartal. Sesongjustert og glattet diffusjonsindeks 1) Prosent



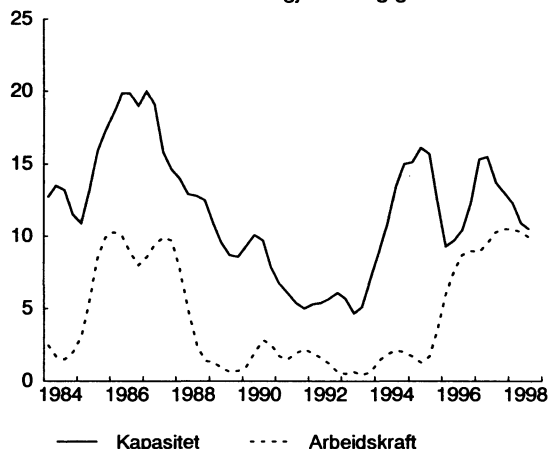
1) Se fotnote 1) til tabell 1.1  
 Kilde: Statistisk sentralbyrå.

**Fig. 1.3 Konjunkturbarometer: Industri og bergverk**  
 Kapasitetsutnyttingsgraden ved nåværende produksjonsnivå, kvartal. Sesongjustert og glattet. Prosent



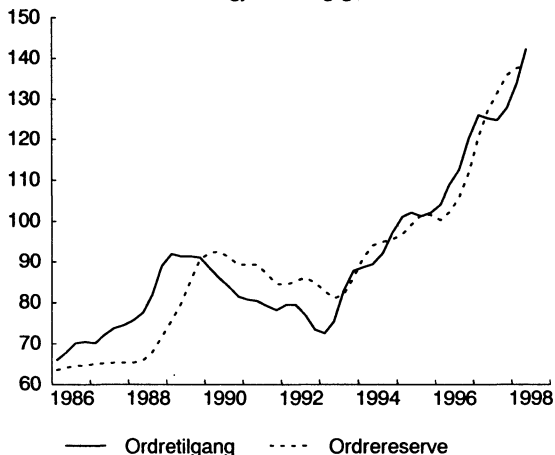
Kilde: Statistisk sentralbyrå.

**Fig. 1.4 Konjunkturbarometer: Industri og bergverk**  
 Faktorer som begrenser prod. i industrien, kvartal. Andel av foretakene. Sesongjustert og glattet. Prosent



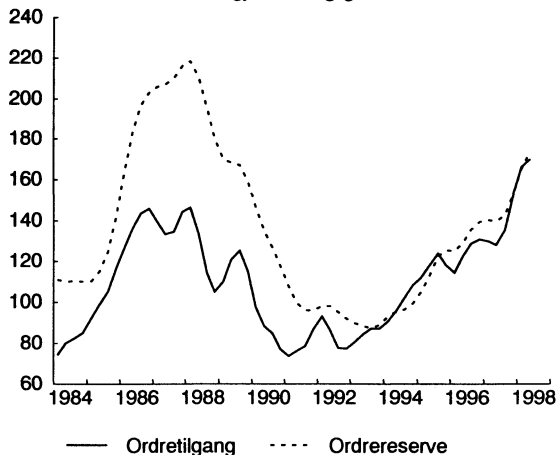
Kilde: Statistisk sentralbyrå.

**Fig. 2.1 Ordre (kvartal)**  
 Ordretilgang og ordreservert, ialt; Ordrebasert industri. Verdiindekser. Sesongjustert og glattet. 1995=100



Kilde: Statistisk sentralbyrå.

**Fig. 2.2 Ordre (kvartal)**  
 Ordretilgang og ordreservert, ialt; Bygg og anlegg. Verdiindekser. Sesongjustert og glattet. 1. kv.1992=100



Kilde: Statistisk sentralbyrå.

### 3.1. Arbeidsmarked. 1000 personer og prosent. Sesongjustert

	Arbeidskraftundersøkelsen <sup>1</sup>					Arbeidsdirektoratet			
	Sysselsatte	Ukeverk	Arbeidsstyrken	Arbeidsledige	Arbeidsledighet. Prosent av arbeidsstyrken	Registrerte ledige	Registrerte ledige og personer på tiltak	Tilgang på ledige stillinger	Beholdning av ledige stillinger
1993	2 003	1 631	2 143	140	6,5	118,2	175,4	22,0	7,4
1994	2 033	1 660	2 161	129	5,9	110,1	166,3	23,5	7,7
1995	2 078	1 690	2 197	119	5,4	101,9	146,6	23,1	8,9
1996	2 131	1 717	2 239	107	4,8	90,8	127,8	26,2	10,1
1997	2 192	1 762	2 285	93	4,1	73,4	96,3	32,8	14,2
<b>1997</b>									
Mai	2 187	1 756	2 285	98	4,3	77,0	101,0	28,9	13,4
Juni	2 192	1 749	2 290	99	4,3	74,0	97,0	33,0	16,0
Juli	2 197	1 748	2 292	95	4,1	73,0	96,0	32,9	13,1
August	2 202	1 755	2 293	91	4,0	72,0	92,0	31,3	13,9
September	2 204	1 773	2 295	91	4,0	70,0	90,0	34,8	15,4
Oktober	2 207	1 783	2 295	88	3,8	68,0	87,0	43,5	15,9
November	2 213	1 788	2 300	87	3,8	64,0	84,0	33,8	16,2
Desember	2 218	1 800	2 300	82	3,6	62,0	83,0	35,7	16,6
<b>1998</b>									
Januar	2 224	1 807	2 305	81	3,5	62,0	81,0	38,1	16,8
Februar	2 230	1 814	2 308	78	3,4	61,0	79,0	39,3	17,6
Mars	2 236	1 813	2 315	78	3,4	58,0	77,0	36,2	17,3
April	2 236	1 812	2 316	80	3,5	57,0	75,0	39,5	18,1
Mai	2 231	1 820	2 310	78	3,4	55,0	72,0	39,5	19,4
Juni	2 226	1 809	2 305	78	3,4	54,0	72,0	36,7	19,8
Juli	2 231	1 805	2 305	74	3,2	53,0	69,0	39,3	19,2
August	2 243	1 806	2 314	72	3,1	54,0	67,0	39,5	21,2
September	..	..	..	..	..	52,0	65,0	44,7	19,7
Oktober	..	..	..	..	..	..	..	39,4	19,8

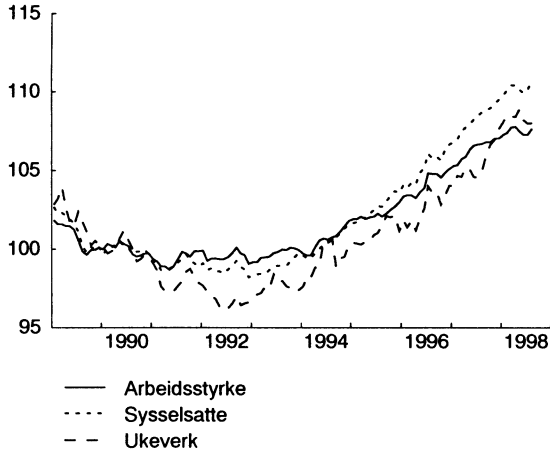
<sup>1</sup> Tre måneders glidende sentrert gjennomsnitt. Tallene for februar, mai, august og november gir gjennomsnittet for henholdsvis 1., 2., 3. og 4. kvartal  
Kilde: Statistisk sentralbyrå og Arbeidsdirektoratet

### 4.1. Produksjon. Sesongjusterte volumindekser. 1995=100

	Etter næring				Etter sluttanvendelse				Nye bygg
	Total indeks <sup>1</sup>	Råolje og naturgass	Industri	Kraftforsyning	Innsatsvarer	Investeringsvarer	Konsumvarer	Energi-varer	
1993	88,6	82,5	92,3	97,5	90,9	91,6	94,1	85,8	..
1994	94,6	92,2	97,5	92,6	97,0	96,0	98,7	92,5	..
1995	100,2	100,1	100,2	100,4	100,1	100,2	100,2	100,1	100,1
1996	105,4	113,3	102,8	83,8	101,4	103,5	103,8	108,1	104,0
1997	109,1	116,3	106,3	92,1	105,0	107,1	111,5	107,5	115,5
<b>1997</b>									
April	114,6	120,1	106,7	87,6	106,2	106,8	109,8	115,7	114,6
Mai	108,5	116,6	104,6	94,9	104,7	103,0	108,2	108,1	112,8
Juni	107,9	113,0	105,6	95,3	103,6	106,3	111,4	107,5	115,1
Juli	110,5	116,7	111,4	98,3	106,0	122,5	115,7	109,2	115,9
August	110,3	116,1	103,2	96,7	102,4	103,7	108,1	107,7	117,4
September	109,2	110,4	107,6	105,4	105,8	107,2	114,7	107,1	118,2
Oktober	111,4	118,1	109,0	104,5	106,3	110,3	114,0	108,7	118,4
November	110,8	117,2	107,8	95,7	106,1	110,7	112,2	108,4	122,7
Desember	110,2	120,4	108,6	92,0	107,1	112,8	112,5	110,7	123,2
<b>1998</b>									
Januar	109,7	118,1	107,6	90,9	106,9	108,3	111,0	106,3	125,3
Februar	109,5	113,5	108,6	87,2	106,6	111,1	112,7	106,7	126,5
Mars	110,3	113,6	109,2	93,7	106,6	113,4	113,6	105,5	126,8
April	109,8	112,6	110,4	92,5	108,8	114,4	112,8	104,4	128,4
Mai	108,7	108,9	110,4	89,9	109,2	114,3	112,3	101,2	123,7
Juni	109,1	112,2	107,7	96,4	105,5	112,8	110,6	108,0	118,9
Juli	107,4	111,7	110,8	96,7	111,1	114,1	110,5	104,8	..
August	106,3	95,3	110,6	112,7	110,3	113,6	111,5	93,6	..
September	110,1	108,0	109,6	103,4	108,0	114,4	111,7	104,6	..

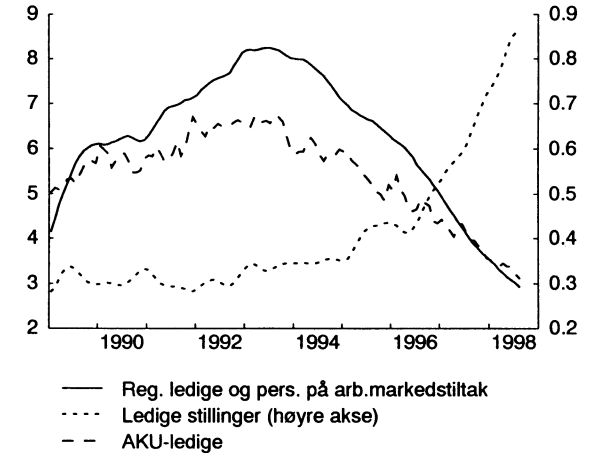
<sup>1</sup> Olje- og gassutvinning, industri, bergverk og kraftforsyning.  
Kilde: Statistisk sentralbyrå

**Fig. 3.1 Arbeidsstyrke, sysselsetting og ukeverk**  
1990=100. Sesongjusterte og glattede månedstall.



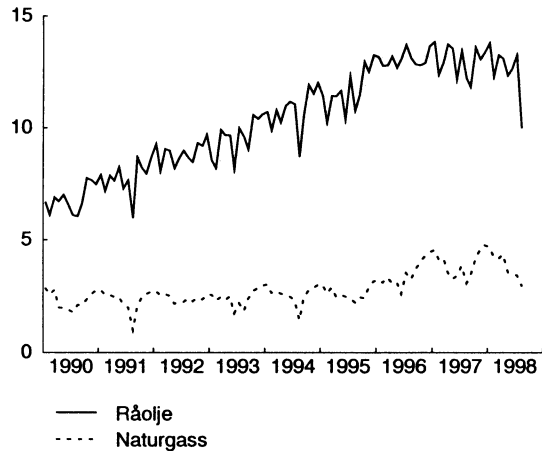
Kilde: Statistisk sentralbyrå.

**Fig. 3.2 Arbeidsledige og beholdning av ledige stillinger, månedstall**  
Prosent av arbeidsstyrken. Sesongjustert og glattet



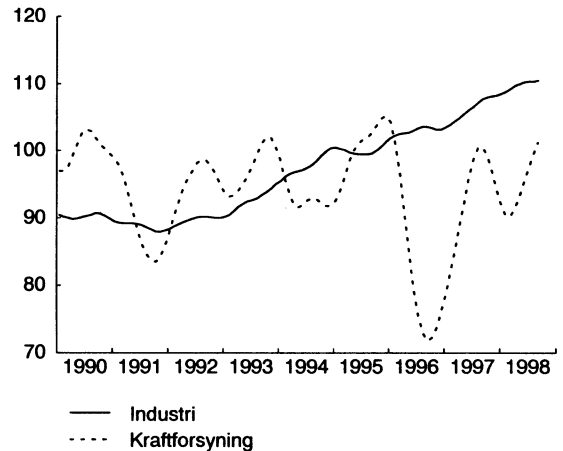
Kilde: Arbeidsdirektoratet og Statistisk sentralbyrå.

**Fig. 4.1 Produksjon: Olje og naturgass**  
Råolje (mill tonn) og naturgass (mrd. Sm<sup>3</sup>)  
Ujusterte månedstall.



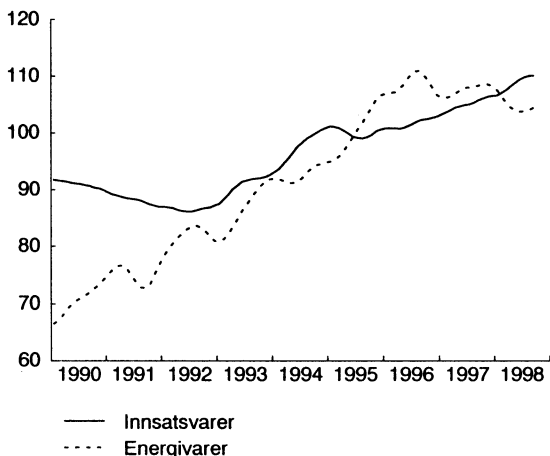
Kilde: Oljedirektoratet.

**Fig. 4.2 Produksjon: Industri ialt og kraftforsyning**  
Sesongjusterte og glattede volumindekser. 1995=100  
Månedstall



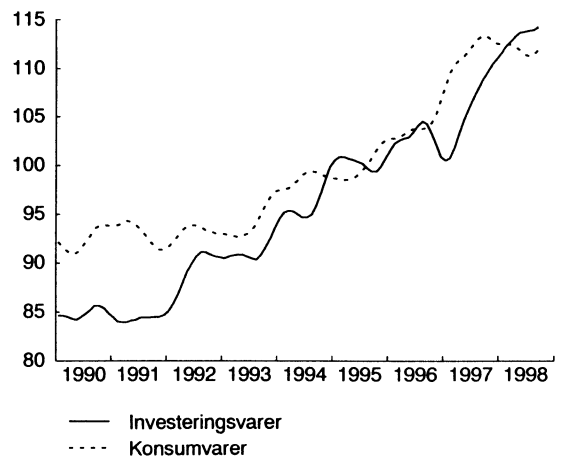
Kilde: Statistisk sentralbyrå.

**Fig. 4.3 Produksjon: Innsatsvarer og energivarer**  
Sesongjusterte og glattede volumindekser. 1995=100  
Månedstall



Kilde: Statistisk sentralbyrå.

**Fig. 4.4 Produksjon: Investerings- og konsumvarer**  
Sesongjusterte og glattede volumindekser. 1995=100  
Månedstall



Kilde: Statistisk sentralbyrå.

## 4.2. Produksjon og omsetning. Indekser. Nivå og prosentvis endring fra samme periode året før.

	Bygge- og anleggsproduksjon. Volum		Engroshandelsomsetning. Volum		Omsetning for forretningsmessig tjenesteyting. Verdi		Hotellomsetning. Verdi	
	Nivå	Endring	Nivå	Endring	Nivå	Endring	Nivå	Endring
	1995=100		1995=100		1.kv 1997=100		1992=100	
1993 .....	..	..	..	..	..	..	105,4	5,4
1994 .....	..	..	..	..	..	..	113,1	7,2
1995 .....	100,0	..	100,0	..	..	..	114,6	1,3
1996 .....	105,7	5,6	103,4	3,4	93,2	..	122,0	6,5
1997 .....	114,6	8,5	113,7	10,0	110,0	18,1	132,0	8,2
<b>1995</b>								
4. kvartal .....	105,6	..	111,2	..	..	..	95,5	4,5
<b>1996</b>								
1. kvartal .....	98,4	5,1	100,0	3,7	89,1	..	111,8	3,2
2. kvartal .....	103,5	4,9	99,4	5,1	93,8	..	123,0	6,6
3. kvartal .....	107,6	5,3	99,8	2,0	84,6	..	149,5	7,4
4. kvartal .....	113,1	7,1	114,2	2,7	105,2	..	103,8	8,7
<b>1997</b>								
1. kvartal .....	107,6	9,3	100,0	0,0	100,0	12,2	115,0	2,9
2. kvartal .....	111,5	7,7	117,1	17,8	111,3	18,7	137,1	11,5
3. kvartal .....	115,2	7,1	111,2	11,4	101,6	20,1	160,6	7,4
4. kvartal .....	124,1	9,7	126,4	10,7	127,1	20,8	115,2	10,9
<b>1998</b>								
1. kvartal .....	119,8	11,3	112,7	12,7	114,7	14,7	129,5	12,6
2. kvartal .....	117,2	5,1	..	..	..	..	140,8	2,7
3. kvartal .....	..	..	..	..	..	..	177,6	10,6

Kilde: Statistisk sentralbyrå

## 5.1. Investeringer. Mrd. kroner

	Industri			Kraftforsyning	Utførte investeringer i oljevirkosomhet. Ujustert				
	Antatte, sesongjust.	Utførte, ujustert	Utførte, sesongjust.	Utførte	I alt	Leting	Utbygging	Felt i drift	Rørtransport
1994 .....	10,7	0,0	9,3	0,0	54,6	5,0	6,8	28,6	8,6
1995 .....	14,9	0,0	13,6	0,0	48,6	4,6	6,9	27,0	6,1
1996 .....	16,5	0,0	13,8	0,0	47,9	5,5	9,0	25,3	6,0
1997 .....	16,3	0,0	14,1	0,0	62,5	8,3	9,2	35,3	8,2
<b>1996</b>									
3. kvartal .....	4,1	0,0	3,4	0,0	12,3	1,4	2,7	6,2	1,9
4. kvartal .....	4,4	0,0	3,6	0,0	12,6	1,7	2,5	6,9	1,3
<b>1997</b>									
1. kvartal .....	4,1	0,0	3,5	0,0	13,1	1,9	2,1	7,7	1,1
2. kvartal .....	4,1	0,0	3,7	0,0	17,3	1,9	2,5	10,5	2,1
3. kvartal .....	4,0	0,0	3,3	0,0	15,5	2,1	2,1	8,4	2,6
4. kvartal .....	4,2	0,0	3,7	0,0	16,6	2,4	2,5	8,7	2,4
<b>1998</b>									
1. kvartal .....	4,2	0,0	3,7	0,0	17,0	2,3	2,9	9,0	2,0
2. kvartal .....	4,6	0,0	4,1	0,0	20,1	1,6	3,1	12,0	2,1
3. kvartal .....	4,9	..	..	..	..	..	..	..	..

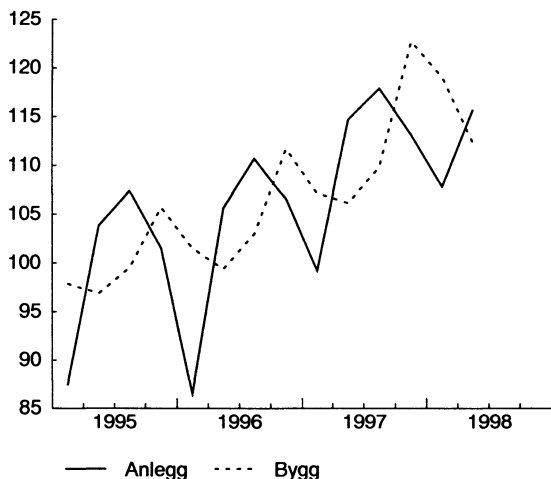
Kilde: Statistisk sentralbyrå og Oljedirektoratet

## 5.2. Investeringer. Mrd. kroner. Årsanslag for investeringsåret (år t) gitt på ulike tidspunkter i året før investeringsåret (t-1) og året etter investeringsåret (t+1)

	Industri og bergverksdrift				Kraftforsyning				Oljevirkosomhet			
	1996	1997	1998	1999	1996	1997	1998	1999	1996	1997	1998	1999
<b>År t-1</b>												
2. kvartal .....	8,7	10,2	10,7	9,9	2,5	2,6	3,2	4,7	33,0	33,2	46,4	45,7
3. kvartal .....	9,6	10,8	12,2	10,9	2,7	2,8	4,6	5,0	42,2	42,5	58,5	59,4
4. kvartal .....	12,6	12,7	14,8	..	3,3	3,2	4,3	..	44,6	51,5	66,4	..
<b>År t</b>												
1. kvartal .....	15,4	13,8	16,6	..	4,1	3,7	5,6	..	46,0	54,9	71,0	..
2. kvartal .....	15,1	14,6	16,9	..	4,4	4,1	4,7	..	47,9	57,5	75,9	..
3. kvartal .....	15,2	15,0	17,4	..	4,4	4,3	5,0	..	52,0	66,2	76,8	..
4. kvartal .....	14,7	14,5	..	..	4,2	4,2	..	..	49,4	63,1	..	..
<b>År t+1</b>												
1. kvartal .....	14,1	14,4	..	..	4,0	3,9	..	..	47,9	62,5	..	..

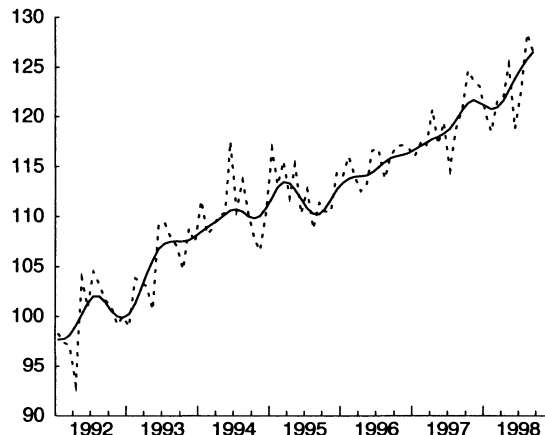
Kilde: Statistisk sentralbyrå

**Figur 4.5 Produksjonsindeks for bygg og anlegg**  
Kvartalsvis volumindeks. 1995=100.



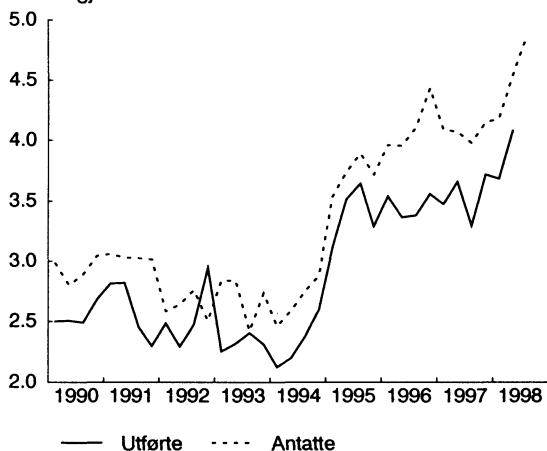
Kilde: Statistisk sentralbyrå.

**Fig. 4.6 Hotellovernattinger**  
Månedsindeks. 1992=100. Sesongjustert og trend



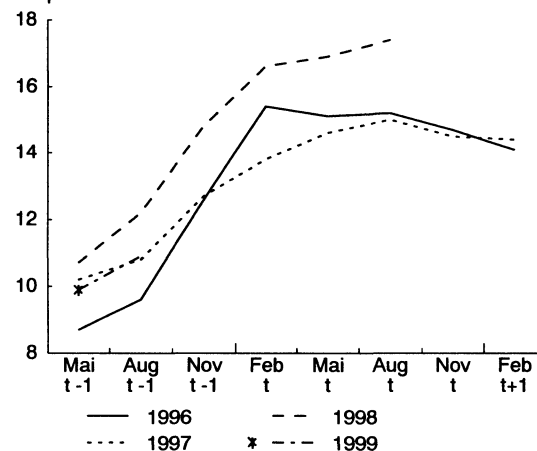
Kilde: Statistisk sentralbyrå.

**Fig. 5.1 Investeringer, industri**  
Antatte og utførte per kvartal. Milliarder kroner. Sesongjustert



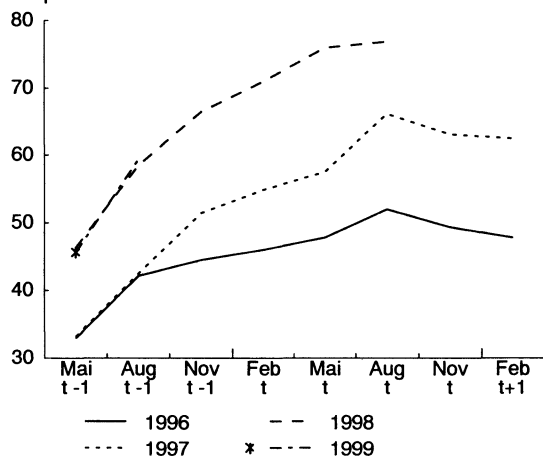
Kilde: Statistisk sentralbyrå

**Fig. 5.2 Investeringer: Industri og bergverksdrift**  
Påløpte kostnader, årsanslag gitt på ulike tidspunkter. 1996-1999. Milliarder kroner



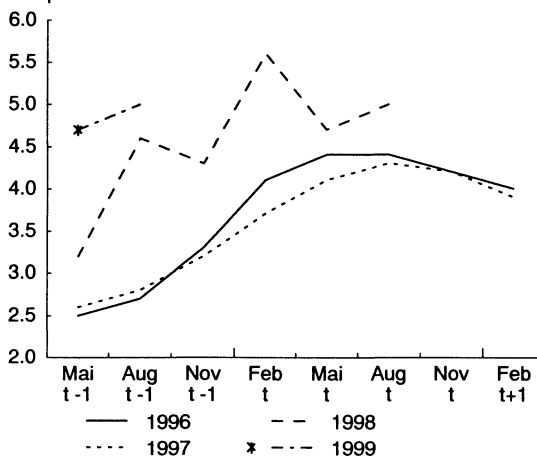
Kilde: Statistisk sentralbyrå.

**Fig. 5.3 Investeringer, oljevirkosmhet**  
Påløpte kostnader, årsanslag gitt på ulike tidspunkter. 1996-1999. Milliarder kroner



Kilde: Statistisk sentralbyrå.

**Fig. 5.4 Investeringer, kraftforsyning**  
Påløpte kostnader, årsanslag gitt på ulike tidspunkter. 1996-1999. Milliarder kroner



Kilde: Statistisk sentralbyrå.

## 5.3. Igangsetting av nye bygg og bygg under arbeid

	Bygg satt igang					Bygg under arbeid. Bruksareal. 1000 kvm. Utgangen av perioden		
	Antall boliger		Bolig bruksareal 1000 kvm		Andre bygg. Bruksareal. 1000 kvm. Trend <sup>1</sup>	Boliger. Trend	Andre bygg. Trend	
	Sesongjustert nivå	Trend. Endring fra forrige periode. Årlig rate. Prosent	Sesongjustert nivå	Trend. Endring fra forrige periode. Årlig rate. Prosent				
1993	16 194	3,8	2 151	9,0	1 979	2 169	2 575	
1994	21 240	31,2	2 987	38,9	2 463	2 568	2 851	
1995	20 011	-5,8	2 874	-3,8	2 752	2 601	3 221	
1996	18 743	-6,3	2 907	1,1	3 131	2 872	3 726	
1997	21 259	13,4	3 232	11,2	3 619	3 213	4 453	
<b>1997</b>								
April	1 894	5,9	284	1,0	289	2 840	3 887	
Mai	1 742	3,2	271	-8,4	294	2 869	3 908	
Juni	1 628	1,9	267	-13,8	298	2 896	3 946	
Juli	1 711	1,7	248	-16,5	302	2 924	4 007	
August	1 753	2,5	258	-16,4	304	2 947	4 093	
September	1 846	3,3	262	-11,4	305	2 968	4 195	
Oktober	1 678	3,4	256	-1,8	303	2 990	4 295	
November	1 791	1,4	251	9,4	300	3 014	4 382	
Desember	1 623	-2,8	251	13,2	294	3 040	4 447	
<b>1998</b>								
Januar	1 821	-8,6	264	5,1	287	3 067	4 489	
Februar	2 385	-14,3	336	-9,1	280	3 094	4 513	
Mars	2 007	-19,7	294	-24,0	272	3 111	4 528	
April	1 740	-25,1	246	-37,1	264	3 108	4 543	
Mai	1 494	-27,7	222	-43,8	258	3 081	4 547	
Juni	1 232	-29,4	205	-42,8	252	3 032	4 526	
Juli	1 531	-31,0	224	-36,5	247	2 980	4 477	
August	1 354	-32,2	203	-29,4	243	2 933	4 408	
September	1 378	-29,0	208	-23,0	237	2 891	4 340	

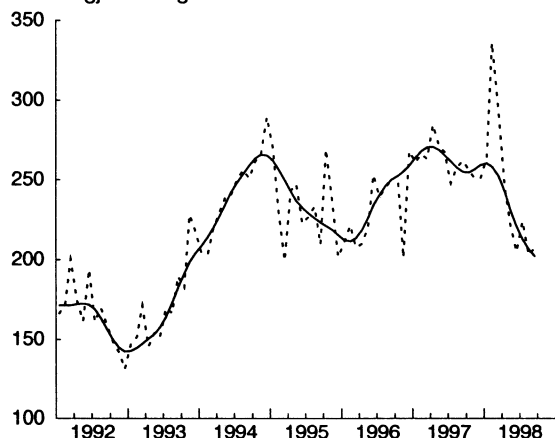
<sup>1</sup> Tallene er unntatt bygg til jordbruk, skogbruk og fiske  
Kilde: Statistisk sentralbyrå

## 6.1. Forbruksindikatorer

	Detaljomsætningsvolum		Varekonsumindeks <sup>1</sup>		Førstegangsregistrerte personbiler		Hotellovernattinger, ferie og fritid	
	Sesongjustert indeks	Trend. Prosent endring fra forrige periode. Årlig rate	Sesongjustert indeks	Trend. Prosent endring fra forrige periode. Årlig rate	Sesongjustert nivå. 1000	Trend. Prosent endring fra forrige periode. Årlig rate	Sesongjustert nivå	Trend. Prosent endring fra forrige periode. Årlig rate
		1995=100		1995=100		1 000		1 000
1993	92,7	1,7	92,8	0,6	64,3	3,8	8 100,8	7,3
1994	96,9	4,5	97,4	4,8	92,0	42,7	8 405,0	4,1
1995	100,0	2,9	100,0	2,4	97,3	7,2	8 288,2	-1,9
1996	102,6	2,9	105,2	5,6	146,8	50,0	8 349,4	1,8
1997	107,5	4,7	109,8	4,2	155,5	5,3	8 414,1	-0,2
<b>1997</b>								
Mai	105,0	6,0	108,6	5,8	12,5	-4,2	686,8	-3,7
Juni	109,0	5,7	111,7	5,0	13,1	-3,6	708,2	-1,6
Juli	107,1	5,6	110,1	4,0	12,4	-0,4	682,6	4,3
August	107,2	6,2	109,3	3,6	12,6	2,6	702,4	10,9
September	109,5	6,9	111,1	3,5	12,7	1,2	700,2	13,4
Oktober	111,0	6,3	112,7	3,2	12,4	-4,9	731,0	8,4
November	110,0	4,1	111,7	2,5	13,1	-9,7	731,8	-0,6
Desember	109,2	3,0	113,5	3,0	15,6	-9,7	718,7	-6,7
<b>1998</b>								
Januar	111,6	3,8	109,8	4,5	9,5	-5,6	689,8	-9,4
Februar	110,3	6,2	111,1	7,1	11,5	-0,4	645,2	-8,6
Mars	111,7	11,9	112,1	11,3	12,6	8,7	681,7	-1,8
April	113,2	17,2	115,5	15,5	12,7	15,6	714,8	7,7
Mai	119,2	19,4	119,0	18,0	13,2	11,2	722,6	15,4
Juni	116,5	18,0	116,7	17,7	12,3	-2,2	706,0	15,6
Juli	119,1	14,3	120,6	14,8	12,5	-16,1	726,1	10,1
August	120,6	9,9	121,6	10,8	12,8	-24,0	749,9	4,2
September	118,4	6,4	..	..	11,7	-27,8	730,8	-0,4
Oktober	..	..	..	..	10,6	-27,9	..	..

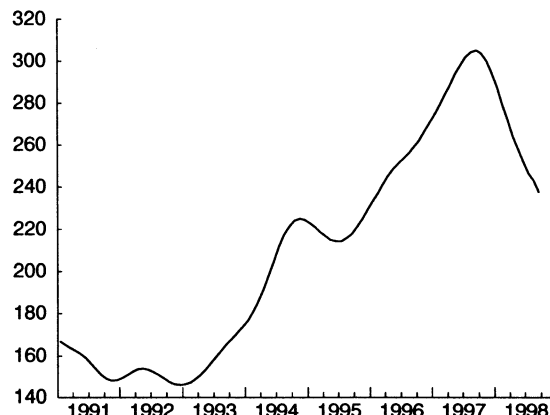
<sup>1</sup> Indikatoren bygger på informasjon om detaljomsætningsvolum, førstegangsregistrering av personbiler og omsetning av tobakk, øl, mineralvann, elektrisk kraft, bensin, brensel og fjernvarme. Vektene er hentet fra det kvartalsvise nasjonalregnskapet (KNR).  
Kilde: Statistisk sentralbyrå

**Fig. 5.5 Bygg satt igang**  
Boliger. Bruksareal. 1000 kvm. månedstall  
Sesongjustert og trend



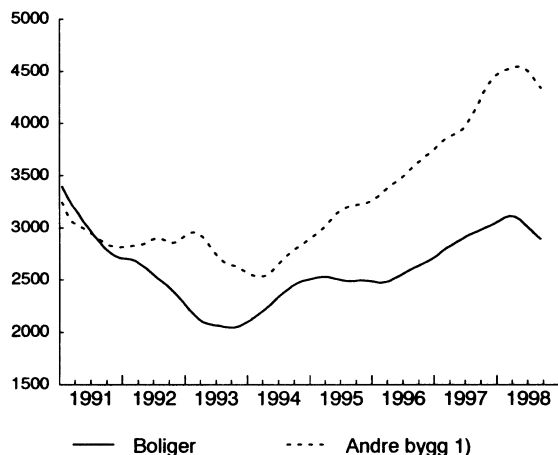
Kilde: Statistisk sentralbyrå.

**Fig. 5.6 Bygg satt igang**  
Andre bygg 1) enn boliger. Bruksareal. 1000 kvm.  
Månedstall. Trend.



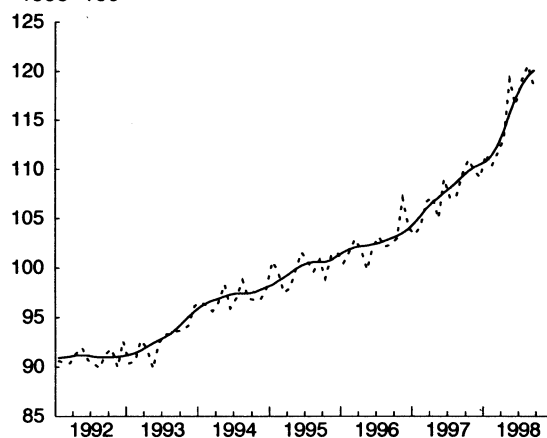
1) Unntatt bygg til jordbruk, skogbruk og fiske.  
Kilde: Statistisk sentralbyrå.

**Fig. 5.7 Bygg under arbeid**  
Bruksareal. 1000 kvm. Månedstall. Trend



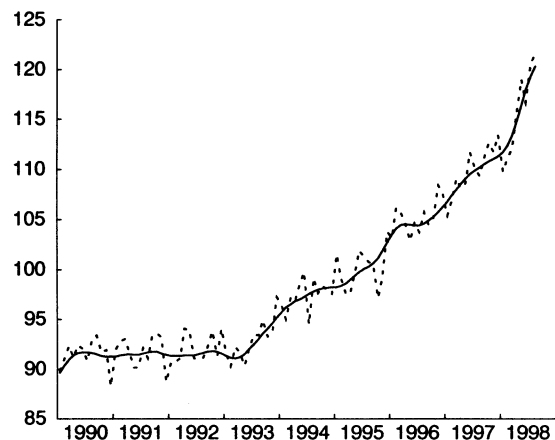
1) F.o.m 1993 inkl. jordb., skogb., fiske  
Kilde: Statistisk sentralbyrå.

**Fig. 6.1 Detaljomsetning**  
Volumindeks. Månedstall. Sesongjustert og trend  
1995=100



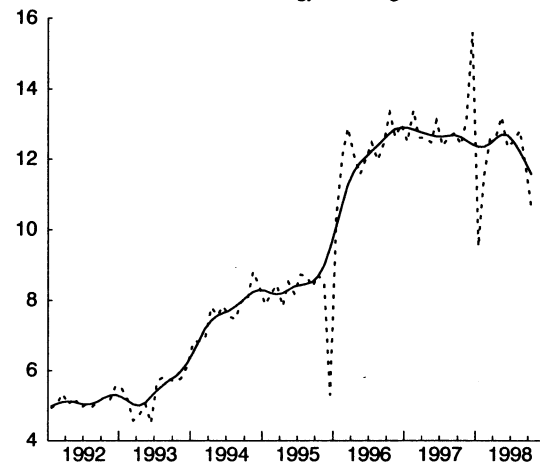
Kilde: Statistisk sentralbyrå.

**Fig. 6.2 Varekonsumindeks**  
Månedstall. Sesongjustert og trend. 1995=100



Kilde: Statistisk sentralbyrå.

**Fig. 6.3 Registrerte nye personbiler**  
1000 stk. Månedstall. Sesongjustert og trend



Kilde: Vegdirektoratet og Statistisk sentralbyrå.

## 7.1. Pris- og kostnadsindekser. Nivå og prosentvis endring fra samme periode året før

	Konsumprisindeks		Harmonisert konsumprisindeks		Førstegangsomsetning innenlands		Byggekostnadsindeks for boliger	
	Nivå	Endring	Norge. Endring	EU. Endring	Nivå	Endring	Nivå	Endring
	1979=100				1981=100		1978=100	
1993 .....	250,3	2,3	..	..	161,8	-0,0	226,1	0,4
1994 .....	253,8	1,4	..	..	164,1	1,4	234,0	3,5
1995 .....	260,0	2,5	..	..	167,2	1,9	245,2	4,8
1996 .....	263,3	1,3	0,7	2,4	169,8	1,5	248,0	1,1
1997 .....	270,1	2,6	2,6	1,7	172,2	1,4	252,9	2,0
<b>1997</b>								
April .....	269,0	2,6	2,7	1,5	171,0	0,8	252,8	1,8
Mai .....	269,7	2,7	2,8	1,5	171,7	1,3	252,9	1,9
Juni .....	270,4	2,9	2,9	1,6	172,0	1,7	253,2	2,0
Juli .....	269,8	2,2	2,0	1,6	172,7	2,0	253,4	2,1
August .....	269,7	2,3	2,1	1,8	173,4	2,2	253,7	2,2
September .....	270,9	2,3	2,1	1,8	173,1	1,5	254,1	2,2
Oktober .....	271,6	2,1	1,9	1,7	173,1	0,9	254,4	2,3
November .....	271,9	2,3	2,1	1,7	173,1	1,2	254,6	2,2
Desember .....	272,0	2,3	2,2	1,6	172,7	0,9	254,7	2,2
<b>1998</b>								
Januar .....	273,2	2,0	1,6	1,3	172,6	0,8	255,4	2,3
Februar .....	274,1	2,0	1,5	1,4	172,5	0,9	255,9	2,3
Mars .....	275,6	2,3	1,8	1,3	172,2	0,6	256,4	2,1
April .....	275,8	2,5	2,2	1,6	172,7	1,0	259,8	2,8
Mai .....	275,4	2,1	1,8	1,6	173,1	0,8	260,4	3,0
Juni .....	276,0	2,1	1,8	1,6	172,7	0,4	260,6	2,9
Juli .....	276,3	2,4	2,3	1,5	173,0	0,2	260,8	2,9
August .....	275,4	2,1	2,0	1,3	172,6	-0,5	261,0	2,9
September .....	277,7	2,5	2,3	1,2	173,0	-0,1	261,3	2,8

Kilde: Statistisk sentralbyrå

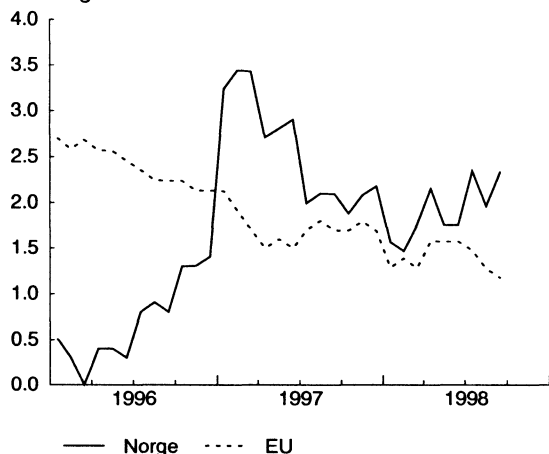
## 7.2. Produktpriser. Nivå og prosentvis endring fra samme periode året før

	Produsentprisindeks		Spotpriser				Eksportprisindeks, treforedlingsprodukter. 1994=100	Eksportpris, laks. Nivå. Nkr pr. kg
	Nivå. 1981=100	Endring	Elektrisk kraft. Øre pr. kWh	Brent Blend. Nkr pr. fat	Brent Blend. USD pr. fat	Aluminium. Nkr pr. tonn		
1993 .....	149,9	-1,0	8,0	120,3	17,0	8 060,8	..	35,45
1994 .....	151,8	1,3	18,3	111,4	15,8	10 268,4	100,00	35,31
1995 .....	155,7	2,6	11,8	108,0	17,0	11 452,3	137,91	30,25
1996 .....	159,1	2,2	25,4	132,0	20,6	9 623,2	130,43	26,52
1997 .....	161,3	1,4	13,5	134,8	19,2	11 311,7	120,49	26,30
<b>1997</b>								
Mai .....	160,7	1,6	11,1	135,2	19,1	11 452,4	122,24	25,65
Juni .....	160,8	2,0	10,9	126,4	17,7	11 267,2	113,51	25,71
Juli .....	161,5	2,0	8,8	137,0	18,5	11 805,7	121,58	27,20
August .....	162,3	2,4	13,1	142,6	18,6	13 150,8	130,24	27,43
September .....	161,9	0,9	10,2	135,0	18,4	11 739,8	128,60	26,64
Oktober .....	162,3	0,5	12,8	141,9	20,0	11 355,9	118,02	26,49
November .....	162,1	1,0	15,8	134,0	19,2	11 245,6	111,13	25,55
Desember .....	161,3	0,4	17,3	124,0	17,2	11 076,7	122,22	25,95
<b>1998</b>								
Januar .....	161,3	0,0	16,3	113,0	15,2	11 100,3	130,09	26,01
Februar .....	161,8	0,7	14,7	106,2	14,1	10 729,5	128,23	25,85
Mars .....	161,3	0,7	13,1	99,1	13,1	9 664,8	121,06	26,59
April .....	162,0	1,3	12,3	100,9	13,5	9 690,7	135,47	28,86
Mai .....	163,1	1,5	10,8	107,1	14,4	9 396,3	106,40	29,39
Juni .....	162,3	0,9	11,9	91,3	12,2	9 302,6	132,33	31,57
Juli .....	162,5	0,6	6,9	91,8	12,1	9 494,3	123,49	29,20
August .....	162,4	0,1	5,4	92,3	12,0	8 872,6	143,28	27,80
September .....	163,0	0,7	8,1	100,9	13,3	8 756,9	132,18	27,56
Oktober .....	..	..	..	94,8	12,8	..	..	..

Kilde: Statistisk sentralbyrå og Norges Bank

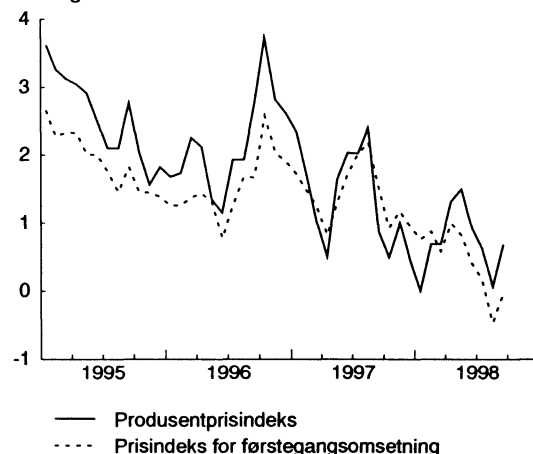


**Fig. 7.1 Harmonisert konsumprisindeks Norge og EU**  
Endring fra samme måned året før. Prosent



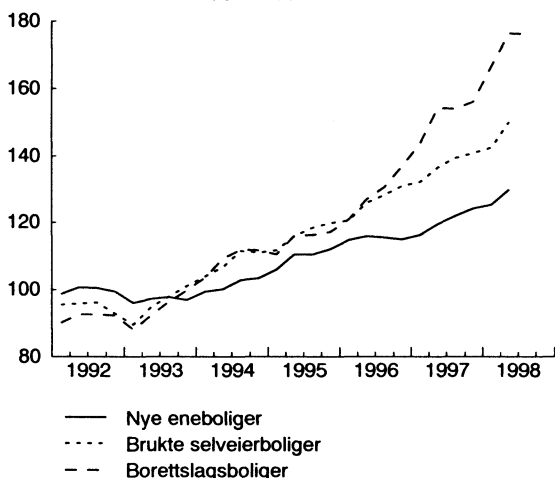
Kilde: Eurostat.

**Fig. 7.2 Produsentprisindeks for industri og prisindeks for førstegangsomsetning innenlands**  
Endring fra samme måned året før. Prosent



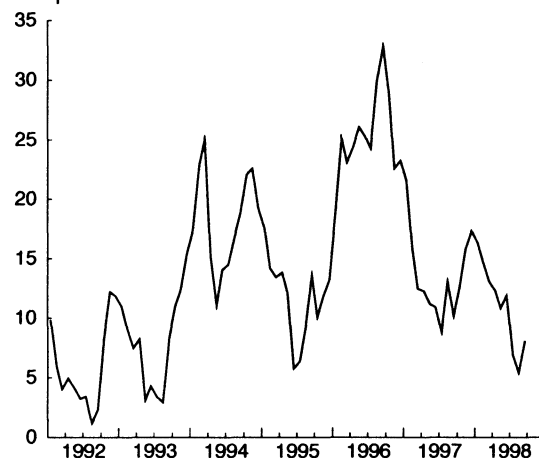
Kilde: Statistisk sentralbyrå.

**Fig. 7.3 Boligpriser**  
Kvartalsindekser. 1991=100



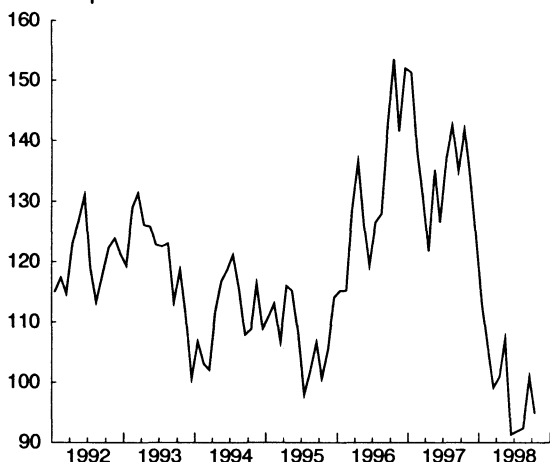
Kilde: Statistisk sentralbyrå og NBBL.

**Fig. 7.4 Spotpris elektrisk kraft**  
Øre pr. kWh. Månedstall



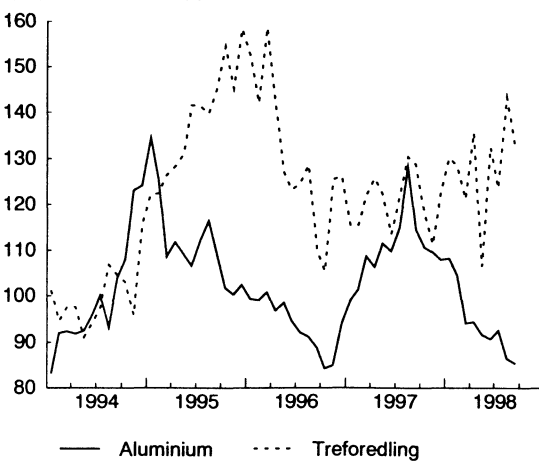
Kilde: Statistisk sentralbyrå.

**Fig. 7.5 Spotpris Brent Blend**  
Kroner pr. fat. Månedstall



Kilde: Statistisk sentralbyrå.

**Fig. 7.6 Spotpris aluminium og treforedlingsprodukter**  
Månedsindeks. 1994=100



Kilde: Statistisk sentralbyrå.

## 7.3. Prisindekser. Nivå og prosentvis endring fra samme periode året før

	Engroshandel		Nye eneboliger		Brukte boliger			
	Nivå	Endring	Nivå	Endring	Selveier		Borettslag	
					Nivå	Endring	Nivå	Endring
	1995=100		1989=100		1991=100		1991=100	
1993 .....	94,7	0,6	91,4	-2,9	383,3	0,8	94,1	2,4
1994 .....	96,9	2,3	95,5	4,6	433,2	13,0	109,2	16,0
1995 .....	100,0	3,3	103,3	8,2	466,0	7,6	114,9	5,3
1996 .....	102,2	2,2	108,6	5,1	505,4	8,5	128,8	12,1
1997 .....	104,0	1,8	113,5	4,5	549,0	8,6	152,0	18,0
<b>1996</b>								
4. kvartal .....	102,5	2,3	108,3	2,7	130,9	9,2	136,8	16,8
<b>1997</b>								
1. kvartal .....	103,4	1,8	109,4	1,2	132,2	9,6	143,7	18,8
2. kvartal .....	103,5	1,0	112,6	3,2	136,5	8,5	154,2	21,4
3. kvartal .....	104,3	2,3	114,9	5,7	139,4	8,8	154,0	18,0
4. kvartal .....	104,8	2,2	116,9	7,9	140,9	7,6	156,2	14,2
<b>1998</b>								
1. kvartal .....	105,7	2,2	118,0	7,9	142,5	7,8	166,7	16,0
2. kvartal .....	106,4	2,8	122,2	8,5	150,1	10,0	176,5	14,5
3. kvartal .....	106,3	1,9	..	..	..	..	176,3	14,5

Kilde: Statistisk sentralbyrå og Norske Boligbyggelags Landsforbund

## 7.4. Timelønn i industri, bygg og anlegg. Kroner pr. time og prosentvis endring fra samme periode året før

	Industri ialt						Bygg		Anlegg	
	Kroner			Endring			Kroner	Endring	Kroner	Endring
	Ialt	Menn	Kvinner	Ialt	Menn	Kvinner				
1993 .....	103,15	105,42	91,80	2,7	2,7	2,9	105,04	2,0	152,35	2,8
1994 .....	106,12	108,49	94,55	2,9	2,9	3,0	106,87	1,7	145,22	-4,7
1995 .....	109,83	112,27	97,85	3,5	3,5	3,5	110,82	3,7	138,78	-4,4
1996 .....	114,42	116,96	102,18	4,2	4,2	4,4	115,60	4,3	143,84	3,6
1997 .....	118,85	121,58	106,09	3,9	4,0	3,8	122,37	5,9	155,80	8,3
<b>1996</b>										
3. kvartal .....	114,87	117,30	103,27	4,3	4,2	5,0	115,28	4,0	144,74	4,7
4. kvartal .....	116,77	119,34	104,54	5,1	5,1	5,4	120,27	6,4	146,24	5,5
<b>1997</b>										
1. kvartal .....	116,53	119,06	104,30	4,0	3,9	4,4	118,44	5,5	149,28	6,6
2. kvartal .....	118,86	121,77	105,48	4,4	4,4	4,6	121,24	6,4	155,04	8,4
3. kvartal .....	119,66	122,38	106,80	4,2	4,3	3,4	123,20	6,9	158,16	9,3
4. kvartal .....	120,37	123,16	107,68	3,1	3,2	3,0	126,13	4,9	159,32	8,9
<b>1998</b>										
1. kvartal .....	120,24	122,90	107,50	3,2	3,2	3,1	125,05	5,6	159,18	6,6
2. kvartal .....	124,53	127,51	110,39	4,8	4,7	4,7	128,76	6,2	163,91	5,7

Kilde: Statistisk sentralbyrå

## 8.1. Utvalgte norske rentesatser. Prosent

	Utlånsrente					Innskuddsrente		3mnd eurorente	Effektiv avkastning på 10 års statsobl.
	Forretnings- banker <sup>1</sup>	Spare- banker	Statlige låne- institutter	Forsikrings- selskap	Kreditt- foretak	Forretnings- banker <sup>1</sup>	Spare- banker		
1993 .....	11,1	10,8	8,5	9,3	11,3	5,8	5,9	7,1	6,9
1994 .....	8,5	8,4	6,8	6,9	8,7	4,1	4,0	5,7	7,4
1995 .....	7,7	7,9	6,4	6,7	7,9	4,0	4,0	5,4	7,4
1996 .....	7,1	7,1	5,5	6,1	7,0	3,6	3,7	4,8	6,8
1997 .....	5,9	6,0	4,4	5,2	6,3	2,7	2,8	3,6	5,9
<b>1996</b>									
3. kvartal .....	7,1	7,1	5,2	6,1	7,0	3,6	3,7	4,9	7,0
<b>1997</b>									
1. kvartal .....	6,0	5,9	4,7	5,2	6,5	2,6	2,7	3,4	5,9
2. kvartal .....	5,8	5,8	4,5	5,1	6,2	2,5	2,6	3,4	6,1
3. kvartal .....	6,0	6,1	4,0	5,3	6,3	2,8	2,9	3,9	6,0
4. kvartal .....	5,9	6,1	4,2	5,3	6,3	2,8	2,9	3,8	5,7
<b>1998</b>									
1. kvartal .....	5,9	6,0	3,9	5,3	6,2	2,8	2,9	3,8	5,3
2. kvartal .....	6,3	6,3	4,1	5,5	6,0	3,0	3,0	4,4	5,4
3. kvartal .....	..	..	..	..	..	..	..	6,5	5,4

<sup>1</sup> Inkludert Postbanken

Kilde: Norges Bank

## 8.2. Eurorenter og effektiv avkastning på statsobligasjoner. Prosent

	3 mnd eurorente				Effektiv avkastning på 10 års statsobligasjon			
	Norge	Tyskland	USA	Teoretisk Ecu	Norge	Tyskland	USA	Teoretisk Ecu
1993 .....	7,1	7,2	3,2	..	6,9	6,5	5,9	7,3
1994 .....	5,7	5,3	4,7	..	7,4	6,8	7,1	7,6
1995 .....	5,4	4,4	6,0	..	7,4	6,8	6,6	7,8
1996 .....	4,8	3,2	5,4	..	6,8	6,2	6,4	6,8
1997 .....	3,6	3,3	5,2	4,2	5,9	5,7	6,3	6,0
<b>1997</b>								
Mai .....	3,4	3,2	5,0	4,1	6,0	5,8	6,7	6,1
Juni .....	3,4	3,1	4,9	4,1	6,0	5,7	6,5	6,1
Juli .....	3,9	3,1	5,1	4,2	6,0	5,6	6,2	5,9
August .....	3,9	3,3	5,1	4,3	6,1	5,7	6,3	6,0
September .....	3,8	3,3	4,9	4,3	5,9	5,6	6,2	5,9
Oktober .....	3,9	3,6	5,0	4,4	5,7	5,6	6,0	5,8
November .....	3,8	3,7	5,1	4,6	5,7	5,6	5,9	5,8
Desember .....	3,8	3,7	5,1	4,5	5,5	5,3	5,8	5,6
<b>1998</b>								
Januar .....	3,7	3,6	5,0	4,4	5,3	5,1	5,5	5,3
Februar .....	3,7	3,5	5,1	4,4	5,3	5,0	5,6	5,2
Mars .....	4,0	3,5	5,0	4,3	5,3	4,9	5,6	5,1
April .....	4,0	3,6	5,0	4,3	5,3	4,9	5,6	5,1
Mai .....	4,4	3,6	5,0	4,3	5,5	5,0	5,7	5,1
Juni .....	4,7	3,6	5,0	4,3	5,5	4,8	5,5	5,0
Juli .....	5,3	3,5	5,0	4,3	5,4	4,7	5,5	4,9
August .....	6,5	3,5	4,9	4,3	5,5	4,4	5,3	4,7
September .....	7,9	3,5	4,6	4,2	5,4	4,1	4,8	4,4
Oktober .....	7,8	3,6	4,0	4,1	5,5	4,1	4,5	..

Kilde: Norges Bank

## 8.3. Valutakurser og Norges Banks penge- og kredittindikatorer

	Valutakurser			Valutakurs importveid	Valutakurs industriens effektive	Pengemengdeindikator (M2)		Kredittindikator (K2)	
	NKr/ECU	NKr/DM	NKr/USD			Mrd. kroner. Sesongjustert	Trend. Prosent endring fra forrige periode. Årlig rate	Mrd. kroner. Sesongjustert	Trend. Prosent endring fra forrige periode. Årlig rate
1993 .....	8,31	429,1	7,09	102,8	102,8	541,1	5,0	877,2	-1,6
1994 .....	8,37	435,1	7,06	103,4	103,7	570,3	5,4	883,7	0,8
1995 .....	8,29	442,4	6,34	100,4	101,4	604,1	5,9	911,4	3,1
1996 .....	8,20	429,2	6,46	100,6	101,4	630,5	4,6	959,9	5,6
1997 .....	8,01	408,0	7,07	100,2	100,9	656,5	3,8	1 051,4	9,2
<b>1997</b>									
Mai .....	8,12	414,7	7,06	100,9	101,7	649,6	7,7	1 038,1	12,2
Juni .....	8,19	417,5	7,20	102,4	103,2	651,3	10,5	1 051,2	11,4
Juli .....	8,22	415,4	7,43	103,7	104,6	660,3	11,3	1 059,6	10,3
August .....	8,18	414,0	7,63	103,6	104,5	661,3	10,2	1 065,5	9,7
September .....	8,05	409,1	7,32	101,6	102,3	673,1	7,5	1 072,8	9,9
Oktober .....	7,92	402,7	7,08	99,7	100,4	670,0	7,1	1 082,2	10,2
November .....	8,04	407,4	7,05	100,4	101,1	675,4	9,1	1 090,4	11,1
Desember .....	8,06	407,8	7,25	100,8	101,4	673,5	11,3	1 097,8	11,7
<b>1998</b>									
Januar .....	8,15	412,4	7,49	102,0	102,7	694,8	10,1	1 110,1	12,0
Februar .....	8,22	416,4	7,55	103,0	103,8	693,4	7,9	1 120,1	11,2
Mars .....	8,22	415,1	7,58	103,2	104,0	691,0	5,3	1 130,2	9,8
April .....	8,22	415,1	7,53	103,2	103,9	690,7	4,6	1 136,5	8,6
Mai .....	8,26	419,5	7,44	103,2	103,8	709,4	4,5	1 146,4	8,6
Juni .....	8,34	422,6	7,57	103,7	104,3	698,5	4,5	1 156,8	9,1
Juli .....	8,37	424,1	7,62	104,0	104,6	707,1	3,2	1 165,5	8,9
August .....	8,49	431,3	7,71	104,8	105,4	700,1	2,2	1 175,2	7,5
September .....	8,73	444,5	7,58	107,0	107,7	703,5	..	1 170,8	6,4
Oktober .....	8,86	453,2	7,43	107,9	108,9	..	..	..	..

Kilde: Norges Bank

## 9.1. Import og eksport av varer. Millioner kroner. Sesongjustert

	Varer i alt, u/skip og plattformer	Olje- og gass	Varer i alt u/skip, plattf. og råolje	Eksport					Import Varer i alt, u/skip, plattf. og råolje
				Metaller	Verkstedsprodukter	Treforedlingsprodukter	Kjemiske produkter	Fisk og fiskeprodukter	
1993	215 312	104 287	112 550	21 592	12 144	7 834	14 347	15 687	157 378
1994	235 823	106 607	129 100	26 458	12 735	9 296	16 052	18 771	185 474
1995	256 226	113 213	143 176	29 817	14 958	12 855	18 130	19 285	201 870
1996	310 828	156 600	154 746	30 614	17 827	11 528	18 697	21 358	218 871
1997	333 399	163 671	169 641	33 884	18 507	10 819	20 554	23 264	235 913
<b>1997</b>									
April	27 225	13 578	14 060	2 674	1 651	897	1 899	2 062	18 606
Mai	28 080	14 163	13 905	2 746	1 615	881	1 621	1 855	19 179
Juni	27 171	12 549	14 133	2 980	1 575	923	1 737	1 903	20 359
Juli	29 250	15 755	14 165	3 012	1 513	907	1 643	1 896	20 087
August	28 301	13 215	15 249	3 063	1 478	917	1 934	1 899	19 797
September	28 097	13 471	14 695	2 911	1 533	899	1 728	1 928	19 947
Oktober	27 567	13 090	14 406	2 925	1 459	894	1 711	2 170	20 558
November	28 378	13 297	15 799	3 147	1 595	954	1 851	2 232	20 685
Desember	27 281	13 055	14 048	2 877	1 575	951	1 790	1 915	20 843
<b>1998</b>									
Januar	27 239	12 091	15 024	2 941	1 571	962	1 822	2 084	21 936
Februar	26 194	10 322	15 275	3 162	1 807	1 029	1 842	2 152	22 360
Mars	26 286	11 256	15 283	3 077	1 812	963	1 803	2 134	20 584
April	26 029	11 240	14 426	2 834	1 955	1 016	1 825	2 217	22 643
Mai	24 928	10 267	14 687	3 037	1 770	1 014	1 904	2 119	22 700
Juni	24 966	10 364	14 224	2 907	1 867	1 028	1 777	2 168	21 287
Juli	24 680	10 371	14 758	2 799	1 856	1 006	1 766	2 254	21 366
August	22 702	8 400	14 171	2 869	1 859	1 028	1 722	2 153	22 937
September	25 272	9 939	15 239	3 161	2 097	1 010	1 840	2 238	22 436

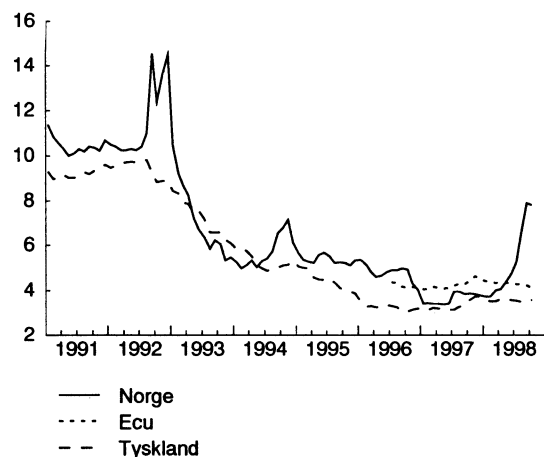
Kilde: Statistisk sentralbyrå

## 9.2. Utenriksregnskap. Millioner kroner

	Eksport i alt	Import i alt	Vare og tj.bal.	Rente- og stønadsbal.	Driftsbal.	Netto kap. overf.	Netto finansinv.	Norske inv. i utlandet	Utenl. inv. i Norge
1994	333 200	279 180	54 020	-27 647	26 373	-1 102	25 271	9 337	-1 975
1995	353 425	297 653	55 772	-24 920	30 852	-1 067	29 785	39 281	31 377
1996	414 265	326 487	87 778	-19 212	68 566	-820	67 746	141 115	93 288
1997	447 580	371 024	76 556	-19 782	56 774	-1 277	55 497	133 200	81 940
<b>1997</b>									
Mars	34 722	26 528	8 194	-1 743	6 451	-85	6 366	19 241	29 044
April	38 189	33 376	4 813	-897	3 916	-94	3 822	-2 166	-143
Mai	36 083	28 308	7 775	-2 445	5 330	-98	5 232	8 461	2 370
Juni	35 703	31 834	3 869	-1 780	2 089	-87	2 002	-1 076	-5 824
Juli	38 680	32 530	6 150	-1 658	4 492	-105	4 387	11 599	4 923
August	36 058	29 850	6 208	-927	5 281	-95	5 186	5 243	3 779
September	39 450	33 888	5 562	-975	4 587	-98	4 489	26 755	20 195
Oktober	38 957	35 046	3 911	-2 189	1 722	-98	1 624	20 859	19 025
November	37 371	30 994	6 377	-1 299	5 078	-89	4 989	10 795	11 378
Desember	38 332	33 179	5 153	-2 214	2 939	-97	2 842	-12 182	-20 086
<b>1998</b>									
Januar	37 688	31 899	5 789	-580	5 209	-24	5 185	22 626	23 728
Februar	33 431	31 984	1 447	-1 596	-149	-16	-165	15 621	10 443
Mars	38 677	34 614	4 063	-1 189	2 874	-23	2 851	2 320	681
April	34 813	33 509	1 304	-1 012	292	-90	202	15 257	21 482
Mai	32 744	31 754	990	-1 775	-785	-94	-879	11 953	14 229
Juni	34 879	33 283	1 596	-1 008	588	-105	483	6 574	16 695
Juli	34 137	33 636	501	-1 062	-561	-282	-843	7 732	8 729
August	30 348	33 084	-2 736	-1 092	-3 828	-92	-3 920	17 165	20 352

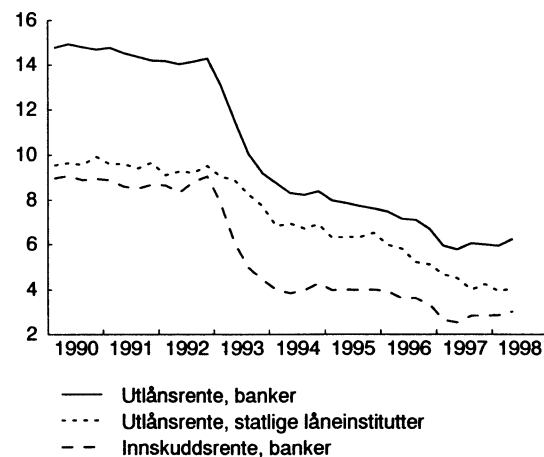
Kilde: Statistisk sentralbyrå

**Fig. 8.1 3 måneders eurorente**  
Månedstill. Prosent



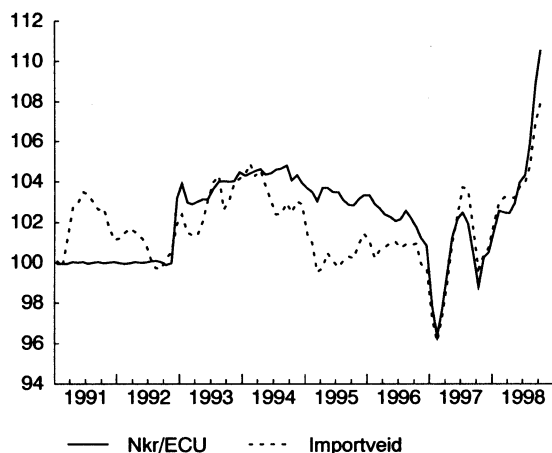
Kilde: Norges Bank.

**Fig. 8.2 Utlånsrente og innskuddsrente**  
Månedstill. Prosent



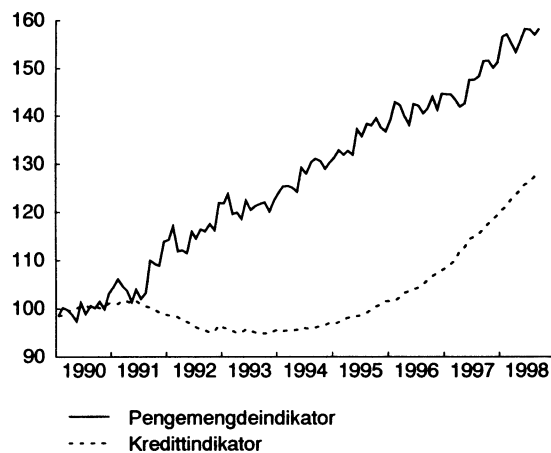
Kilde: Norges Bank.

**Fig. 8.3 Valutakursindekser**  
1991=100. Månedstill



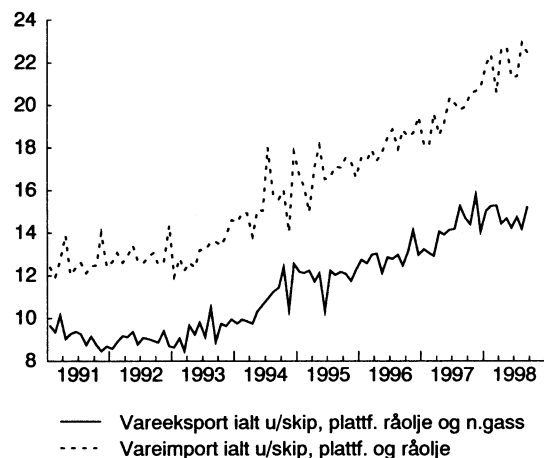
Kilde: Norges Bank.

**Fig. 8.4 Norges Banks penge- og kredittindikator**  
Sesongjustert indeks. Månedstill. 1990=100



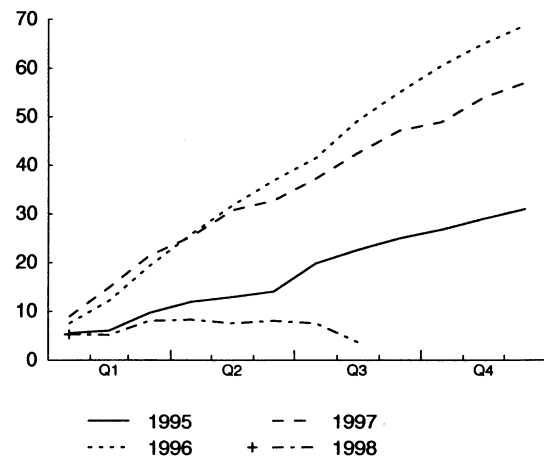
Kilde: Norges Bank.

**Fig. 9.1 Utenrikshandel**  
Mrd. kroner. Sesongjusterte månedstill



Kilde: Statistisk sentralbyrå.

**Fig. 9.2 Driftsbalansen**  
Akkumulerte tall i mrd. Nkr måned for måned



Kilde: Statistisk sentralbyrå.



**Statistisk sentralbyrå**  
Statistics Norway