



**Befolkningsstatistikk 1998**  
med tall for 1. januar 1999

**Population Statistics 1998**  
with Figures as of 1 January 1999

## Norges offisielle statistikk

I denne serien publiseres hovedsakelig primærstatistikk, statistikk fra statistiske regnskapssystemer og resultater fra spesielle tellinger og undersøkelser. Serien har først og fremst referanse- og dokumentasjonsformål. Presentasjonen skjer vesentlig i form av tabeller, figurer og nødvendig informasjon om datamaterialet, innsamlings- og bearbeidingsmetoder, samt begreper og definisjoner. I tillegg gis det en kort oversikt over hovedresultatene.

Serien omfatter også publikasjonene, Statistisk årbok, Historisk statistikk, Regionalstatistikk og Veiviser i norsk statistikk.

## Official Statistics of Norway

This series consists mainly of primary statistics, statistics from statistical accounting systems and results of special censuses and surveys, for reference and documentation purposes. Presentation is basically in the form of tables, figures and necessary information about data, collection and processing methods, and concepts and definitions. In addition, a short overview of the main results is given.

The series also includes the publications Statistical Yearbook of Norway, Historical Statistics, Regional Statistics and Guide to Norwegian Statistics.

© Statistisk sentralbyrå, august 2000  
Ved bruk av materiale fra denne publikasjonen,  
vennligst oppgi Statistisk sentralbyrå som kilde.

ISBN 82-537-4829-9  
ISSN 1502-0282

**Emnegruppe**  
02 Befolkning

Design: Enzo Finger Design  
Trykk: GCS as

<b>Standardtegn i tabeller</b>	<b>Symbols in tables</b>	<b>Symbol</b>
Tall kan ikke forekomme	Category not applicable	.
Oppgave mangler	Data not available	..
Oppgave mangler foreløpig	Data not yet available	...
Tall kan ikke offentliggjøres	Not for publication	:
Null	Nil	-
Mindre enn 0,5 av den brukte enheten	Less than 0.5 of unit employed	0
Mindre enn 0,05 av den brukte enheten	Less than 0.05 of unit employed	0,0
Foreløpige tall	Provisional or preliminary figure	*
Brudd i den loddrette serien	Break in the homogeneity of a vertical series	—
Brudd i den vannrette serien	Break in the homogeneity of a horizontal series	
Rettet siden forrige utgave	Revised since the previous issue	r
Desimalskilletegn	Decimal punctuation mark	, (,)

# Forord

Publikasjonen inneholder summariske tall for sammensetningen av befolkningen, statistikk over barn og detaljerte tall for fødte, døde, flyttinger, adopsjoner, inngåtte ekteskap, registrerte partnerskap og oppløste ekteskap. Tabeller over flyktninger er tatt med for første gang. Publikasjonen gir tall for hele landet, landsdeler og fylker, men ikke kommuner. Heftet gir status per 1. januar 1999, endringstall for 1998 og tidsserier. NOS Befolkningsstatistikk med tall for 1. januar, var fra og med forrige utgave det eneste heftet som publiseres i NOS Befolkningsstatistikk.

Fra og med 1998 ble NOS Befolkningsstatistikk Hefte I *Endringstal for kommunar* og NOS Befolkningsstatistikk Hefte II *Folkemengde 1. januar* lagt ned. Statistikken som tidligere ble publisert i disse to heftene, kommer nå i hovedsak ut i Aktuelle befolkningstall.

Serien Aktuelle befolkningstall består av enkelttema innenfor befolkningsstatistikk, og det blir i løpet av året utgitt et titall hefter. Per dags dato gir omtrent halvparten av heftene også tall for kommuner. Kommunetall publiseres i tillegg i NOS Regionalstatistikk.

Hovedresultater fra befolkningsstatistikken er tilgjengelig på SSBs websider på Internett under emne: Befolkning (<http://www.ssb.no/02/>)

Konsulent Kirsten Enger Dybendal har ledet arbeidet med publikasjonen. Ansvarlig seksjonsleder er Elisabetta Vassenden, Seksjon for befolknings- og utdanningsstatistikk.

Statistisk sentralbyrå,  
Oslo/Kongsvinger, 5. mai 2000

Svein Longva

---

Johan-Kristian Tønder

# Preface

The publication contains summary figures on the composition of the population, statistics on children and detailed statistics on births, deaths, adoptions, migration, marriages, registered partnerships (same sex) and dissolved marriages. Tables on refugees are included for the first time. The publication gives figures for the entire country, regions and counties, but not for municipalities. The booklet gives the status at 1 January 1999, changes for 1998 and time series. Beginning with this volume last year, NOS Population Statistics with figures as of 1 January will be the only booklet published in the NOS Population Statistics.

NOS Population Statistics Vol. I *Population Changes in Municipalities* and NOS Population Statistics Vol. II *Population 1 January* were discontinued in 1998. The statistics previously published in these two volumes are now mainly published in «Aktuelle befolkningstall» (New figures on population).

The «Aktuelle befolkningstall» series consists of 10 or so issues featuring individual topics in population statistics published over the course of the year. Around half currently also provide municipal figures, which are also published in the NOS Regional Statistics.

Population statistics are published regularly throughout the year and are released through Statistics Norway's website at [www.ssb.no/english/statistics\\_by\\_subject/02population/](http://www.ssb.no/english/statistics_by_subject/02population/)

Ms. Kirsten Enger Dybendal has been in charge of preparing the publication. Responsible Head of Division is Ms. Elisabetta Vassenden, Division for Population and Education Statistics.

Statistics Norway,  
Oslo/Kongsvinger, 5 May 2000

Svein Longva

---

Johan-Kristian Tønder

# Innhold

---

<b>Figurregister .....</b>	<b>7</b>
<b>Tabellregister .....</b>	<b>8</b>
<b>1. Formål .....</b>	<b>13</b>
<b>2. Opplegg og gjennomføring .....</b>	<b>13</b>
2.1. Omfang .....	13
2.2. Datakilder .....	14
<b>3. Begrep og kjennemerker .....</b>	<b>15</b>
<b>4. Feilkilder og usikkerhet .....</b>	<b>17</b>
<b>5. Merknader til tabellene .....</b>	<b>18</b>
<b>6. Mer informasjon .....</b>	<b>18</b>
6.1. Andre publikasjoner .....	18
6.2. Spesialtabeller .....	19
6.3. Internett .....	20
6.4. Kontaktpersoner i Statistisk sentralbyrå .....	20
<b>Tidligere utgitt på emneområdet .....</b>	<b>185</b>
<b>De sist utgitte publikasjonene i serien Norges offisielle statistikk .....</b>	<b>186</b>

---

# Contents

<b>List of figures .....</b>	<b>10</b>
<b>List of tables .....</b>	<b>11</b>
<b>1. Purpose .....</b>	<b>21</b>
<b>2. Design and procedure .....</b>	<b>21</b>
2.1. Scope .....	21
2.2. Data sources .....	22
<b>3. Terms and variables .....</b>	<b>23</b>
<b>4. Sources of error and uncertainty.....</b>	<b>25</b>
<b>5. Comments on the tables.....</b>	<b>26</b>
<b>6. More information .....</b>	<b>27</b>
6.1. Other publications .....	27
6.2. Special tables .....	27
6.3. Internet.....	28
6.4. Contact persons at Statistics Norway .....	28
<b>Previously issued on the subject.....</b>	<b>185</b>
<b>Recent publications in the series Official Statistics of Norway.....</b>	<b>186</b>

# Figurregister

1.1.	Levendefødte og døde. 1961-1998 .....	29
1.2.	Folketilvekst. 1961-1998 .....	29
1.3.	Folketilvekst, etter fylke. 1998. Prosent .....	30
1.4.	Inngåtte ekteskap og skilsmisser. 1961-1998.....	30
2.1.	Folkemengde, etter kjønn, alder og sivilstand. 1. januar 1999 .....	41
2.2.	Folkemengde, etter alder og fylke. Begge kjønn. 1. januar 1999. Prosent.....	41
2.3.	Utenlandske statsborgere, etter kjønn, alder og sivilstand. 1. januar 1999.....	42
3.1.	Familier, etter familietype per 1. januar. 1989-1999 .....	67
3.2.	Barn 0-17 år, etter fylke og hvem de bor sammen med. 1. januar 1999. Prosent.....	67
4.1.	Levendefødte i og utenfor ekteskap. 1960-1998 .....	76
4.2.	Aldersavhengige fruktbarhetsrater. 1964, 1983 og 1998 .....	76
4.3.	Flerfødsler per 1 000 fødsler. 1960-1998.....	77
4.4.	Dødfødte per 1 000 fødte. 1960-1998 .....	77
4.5.	Samlet fruktbarhetstall, etter fylke. 1998.....	78
4.6.	Levendefødte utenfor ekteskap, etter fylke. 1998. Prosent .....	79
5.1.	Døde, etter kjønn og alder. 1998.....	94
5.2.	Aldersavhengige dødsfallsrater. 1998 .....	94
5.3.	Forventet gjenstående levetid for nyfødte gutter og jenter. 1846-1998 .....	95
5.4.	Spedbarnsdødelighet. 1836-1998.....	95
5.5.	Forventet gjenstående levetid for nyfødte gutter og jenter, etter fylke. 1991-1995.....	96
6.1.	Giftermålsrater for førstegangsvigde menn og kvinner. 1966-1970 og 1998.....	108
6.2.	Beregnet prosent ugifte ved alder 50 år, forutsatt giftermålsmonster som i de utvalgte årene. 1960-1998 .....	108
6.3.	Borgerlige vigsler i prosent av alle vigsler. 1961-1998 .....	109
6.4.	Gjennomsnittsalder for førstegangsvigde. Menn og kvinner. 1861-1998 .....	109
6.5.	Giftermålsrater for førstegangsvigde kvinner, etter alder. 1911-1998.....	110
6.6.	Inngåtte registrerte partnerskap, etter fylke. Årlig gjennomsnitt. 1993-1998 .....	110
7.1.	Skilsmisserater for menn og kvinner. 1998 .....	122
7.2.	Skilsmisserater for kvinner i utvalgte aldersgrupper. 1981-1998 .....	122
7.3.	Skilsmisser og separasjoner. 1977-1998 .....	123
8.1.	Nettoinnflytting av utenlandske statsborgere. 1980-1998 .....	131
8.2.	Flytterater for menn og kvinner. Innenlandske flyttinger. 1998 .....	131
8.3.	Nettoinnflytting. Innenlandsk og fra utlandet, etter fylke. 1998.....	132
8.4.	Flyttinger fra og til utlandet. 1952-1998.....	132
8.5.	Innenlandsk nettoinnflytting, etter landsdeler. 1980-1998.....	133
9.1.	Utenlandske statsborgere som fikk norsk statsborgerskap, etter tidligere statsborgerskap. 1977-1998 .....	174
9.2.	Utenlandske statsborgere som fikk norsk statsborgerskap, etter tidligere statsborgerskap. 1977, 1982, 1987, 1992 og 1998. Prosent. ....	174
10.1.	Adopterte. 1960-1998 .....	181

# Tabellregister

1.1.	Befolkningsendringer. 1951-1998 .....	31
1.2.	Befolkningsendringer. Per 1 000 av middelfolkemengden. 1951-1998 .....	32
1.3.	Befolkningsendringer, etter landsdel. 1981-1998.....	33
1.4.	Befolkningsendringer, etter fylke. 1998 .....	34
1.5.	Folkemengde, etter fylke. 1951-1999 .....	35
1.6.	Folkemengde 1. januar 1998 og 1999 og endringene i 1998, etter landbakgrunn. Utenlandsk landbakgrunn gjelder innvandrerbefolkningen.....	36
2.1.	Folkemengde, etter kjønn og alder. 1. januar 1911-1999 .....	43
2.2.	Folkemengde, etter kjønn og sivilstand. 1910-1999.....	45
2.3.	Registrerte, separerte, skilte og gjenlevende partnere, etter kjønn. 1994-1999.....	47
2.4.	Samboende, gifte og ikke i samliv i ulike aldersgrupper. 1977, 1988 og 1993-1999. Prosent .....	48
2.5.	Ugifte menn/kvinner i ulike aldersgrupper. 1. januar 1911-1999. Prosent .....	49
2.6.	Folkemengde, etter sivilstand, kjønn og alder. 1. januar 1999.....	50
2.7.	Folkemengde, etter alder og fylke. Absolutte tall. 1. januar 1999 .....	52
2.8.	Middelfolkemengde, etter sivilstand, kjønn og alder. 1998 .....	53
2.9.	Utenlandske statsborgere, etter statsborgerskap per 1. januar 1975-1999.....	55
2.10.	Utenlandske statsborgere, etter fylke. Absolutte tall og i prosent av folkemengden. 1. januar 1976-1999	57
2.11.	Utenlandske statsborgere, etter alder, kjønn og statsborgerskap. 1 januar 1999.....	58
2.12.	Folkemengde, etter landbakgrunn. 1970-1999. Utenlandsk landbakgrunn gjelder innvandrerbefolkningen .....	59
2.13.	Folkemengde, etter tre varianter av landbakgrunn/fødeland/statsborgerskap. 1. januar 1999 .....	60
2.14.	Folkemengde, etter alder, kjønn og innvandrerbefolkningens landbakgrunn. 1. januar 1999.....	64
2.15.	Ulike avgrensninger av flyktinger, etter landbakgrunn. 1. januar 1998.....	66
3.1.	Familier, etter familietype. 1960-1999 .....	68
3.2.	Familier, etter familietype. Barn under 18 år. 1974-1999 .....	68
3.3.	Personer, etter familietype. 1. januar 1999 .....	69
3.4.	Familier, etter familietype og tallet på hjemmeboende barn under 18 år. 1. januar 1999.....	69
3.5.	Hjemmeboende barn 0-17 år, etter familietype og søsken uansett alder. 1. januar 1999 .....	70
3.6.	Hjemmeboende barn 0-17 år, etter fylke, familietype og søsken uansett alder. 1. januar 1999.....	71
3.7.	Barn 0-17 år, etter søskenforhold og hjemmeboende søsken uansett alder. 1. januar 1999.....	72
3.8.	Barn 0-17 år, etter søskenforhold, hjemmeboende søsken uansett alder og fylke. 1. januar 1999. Absolutte tall og prosent .....	73
3.9.	Barn 0-17 år, etter tallet på hjemmeboende søsken uansett alder. 1. januar 1999.....	74
3.10.	Barn 0-17 år, etter tallet på hjemmeboende søsken uansett alder og fylke. 1. januar 1999. Absolutte tall og prosent .....	75
4.1.	Levendefødte og dødfødte. 1951-1998 .....	80
4.2.	Levendefødte, etter måned. 1971-1998 .....	81
4.3.	Enkeltfødsler og flerfødsler. 1956-1998.....	82
4.4.	Enkeltfødsler og flerfødsler, etter kjønn. 1986-1998.....	83
4.5.	Aldersavhengige fruktbarhetsrater og samlet fruktbarhetstall. 1961-1998.....	84
4.6.	Aldersavhengige fruktbarhetsrater for gifte kvinner. 1959-1998.....	85
4.7.	Aldersavhengige fruktbarhetsrater for ikke-gifte kvinner. 1959-1998 .....	86
4.8.	Gjennomsnittlig fødealder. 1946-1998 .....	87
4.9.	Gjennomsnittlig antall levendefødte barn per kvinne innen utvalgte aldre, for årskull av kvinner (1-årskohorter). 1850-1975 .....	88
4.10.	Samlet fruktbarhetstall, etter fylke. 1968-1998.....	89
4.11.	Levendefødte, etter barnets nummer. 1978-1998.....	90
4.12.	Fødsler og fødte, etter fylke. 1998.....	91
4.13.	Levendefødte, etter mors alder og barnets nummer. 1998 .....	92
4.14.	Legale aborter. 1965-1998 .....	93
5.1.	Døde og dødelighet. 1961-1998.....	97
5.2.	Døde per 1 000 innbyggere. Standardberegnete rater, etter fylke. 1949-1985 .....	98
5.3.	Aldersavhengige dødsfallrater for menn og kvinner. 1971-1998 .....	99
5.4.	Forventet gjenstående levetid for menn og kvinner på utvalgte alderstrinn. 1946-1998.....	100
5.5.	Forventet gjenstående levetid for menn og kvinner på utvalgte alderstrinn, etter fylke. 1971-1998 .....	101
5.6.	Dødeligheten omkring fødselen og i første leveår. 1956-1998.....	102



5.7.	Spedbarnsdødelighet, etter fylke. 1966-1998.....	103
5.8.	Døde menn og kvinner, etter alder og fylke. 1998.....	104
5.9.	Dødelighetstabeller. 1998.....	106
6.1.	Inngåtte ekteskap, etter vigselstype og etter ektefellenes tidligere sivilstand. 1961-1998.....	111
6.2.	Inngåtte ekteskap, etter fylke. 1966-1998.....	112
6.3.	Gjennomsnittsalder ved giftermålet. Menn og kvinner. 1961-1998.....	113
6.4.	Inngåtte ekteskap, etter giftermålets nummer for brudgommen/bruden. 1966-1998.....	114
6.5.	Inngåtte ekteskap, etter måned. 1976-1998.....	114
6.6.	Giftermålsrater for førstegangsvigde menn og kvinner i utvalgte aldersgrupper. 1961-1998.....	115
6.7.	Giftermålsrater for skilte menn og kvinner i ulike aldersgrupper. 1950-1998.....	116
6.8.	Giftermålsrater for enkemenn og enker i ulike aldersgrupper. 1950-1998.....	117
6.9.	Inngåtte ekteskap, etter brudens og brudgommens alder. 1998.....	118
6.10.	Inngåtte ekteskap. Kvinnens og mannens statsborgerskap. 1998.....	119
6.11.	Inngåtte registrerte partnerskap, etter fylke. 1994-1998.....	120
6.12.	Inngåtte registrerte partnerskap, etter yngste og eldste partners alder. 1998.....	121
7.1.	Oppløste ekteskap. Separasjoner. 1961-1998.....	124
7.2.	Skilsmisser og separasjoner, etter fylke. 1981-1998.....	125
7.3.	Skilsmisserater for menn og kvinner i ulike aldersgrupper. 1959-1998.....	126
7.4.	Skilsmisser, etter ekteskapets varighet. 1971-1998.....	127
7.5.	Skilsmisser, etter tallet på felles barn. 1971-1998.....	127
7.6.	Antall barn berørt av skilsmisser. 1971-1998.....	127
7.7.	Beregnet andel ekteskap som vil bli oppløst, forutsatt skilsmissemønster som i det enkelte år. 1960-1998. Prosent.....	128
7.8.	Skilsmisser, etter barnetall og ekteskapets varighet. 1998.....	129
7.9.	Skilsmisser, etter hustruens og mannens alder ved skilsmissen. 1998.....	129
7.10.	Skilsmisser, etter hustruens og mannens statsborgerskap. 1998.....	130
8.1.	Innenlandske flyttinger. 1951-1998.....	134
8.2.	Flyttinger fra og til utlandet. 1951-1998.....	135
8.3.	Flyttinger fra og til utlandet. Norske og utenlandske statsborgere. 1961-1998.....	136
8.4.	Innflyttinger, utflyttinger og nettoinnflytting, etter fylke. Alle flyttinger. 1966-1998.....	137
8.5.	Innflyttinger, utflyttinger og nettoinnflytting. Innenlandske flyttinger, etter fylke. 1966-1998.....	138
8.6.	Innflyttinger, utflyttinger og nettoinnflytting. Flyttinger fra/til utlandet, etter fylke. 1966-1998.....	139
8.7.	Flyttinger fra og til utlandet, etter land. Årsgjennomsnitt. 1966-1995.....	140
8.8.	Flyttinger innenfor og mellom fylkene og mellom fylkene og utlandet. 1998.....	142
8.9.	Nettoinnflytting mellom fylkene. 1998.....	143
8.10.	Flyttinger innenfor og mellom landsdeler. 1998.....	144
8.11.	Nettoinnflytting mellom landsdeler. 1998.....	144
8.12.	Innenlandske flyttinger, etter personenes kjønn og alder, og aldersavhengige rater for menn og kvinner. 1998.....	144
8.13.	Innenlandske flyttinger og flyttinger fra og til utlandet, etter personenes kjønn, alder og fylke. 1998.....	145
8.14.	Innenlandske flyttinger, etter personenes kjønn, sivilstand og 5-årsaldersgrupper. 1998.....	147
8.15.	Flyttinger til og fra utlandet, etter norsk/utenlandsk statsborgerskap og fraflyttings-/tilflyttingsland. 1998.....	148
8.16.	Flyttinger til og fra utlandet, etter personenes statsborgerskap. 1998.....	150
8.17.	Innflyttinger fra utlandet, etter personenes statsborgerskap og tilflyttingsfylke. 1998.....	152
8.18.	Utflyttinger til utlandet, etter personenes statsborgerskap og fraflyttingsfylke. 1998.....	158
8.19.	Nettoinnflytting fra utlandet, etter personenes statsborgerskap og fylke. 1998.....	164
8.20.	Flyttinger fra og til utlandet blant utenlandske statsborgere, etter personenes kjønn, alder og statsborgerskap. 1998.....	170
9.1.	Utenlandske statsborgere som har fått norsk statsborgerskap, etter tidligere statsborgerskap. 1977-1998.....	175
9.2.	Utenlandske statsborgere som har fått norsk statsborgerskap, etter kjønn, alder og tidligere statsborgerskap. 1998.....	178
10.1.	Adopterte, etter adoptivforeldrenes forhold til barnet før adopsjon, tidligere statsborgerskap og bostedsfylke. 1966-1998.....	182
10.2.	Adopterte, etter adoptivforeldrenes forhold til barnet før adopsjon, tidligere statsborgerskap, kjønn og alder. 1998.....	183
10.3.	Adopterte, etter kjønn, alder og tidligere statsborgerskap. 1998.....	184

# List of figures

1.1.	Live births and deaths. 1961-1998.....	29
1.2.	Population growth. 1961-1998.....	29
1.3.	Population growth, by county. 1998. Per cent .....	30
1.4.	Marriages contracted and divorces. 1961-1998 .....	30
2.1.	Population, by sex, age and marital status. 1 January 1999.....	41
2.2.	Population, by age and county. Both sexes. 1 January 1999. Per cent.....	41
2.3.	Foreign citizens, by sex, age and marital status. 1 January 1999 .....	42
3.1.	Families, by type of family per 1 January. 1989-1999.....	67
3.2.	Children 0-17 years of age, by county and whom they live with. 1 January 1999. Per cent.....	67
4.1.	Live births, in and out of wedlock. 1960-1998.....	76
4.2.	Age-specific fertility rates. 1964, 1983 and 1998.....	76
4.3.	Multiple births per 1 000 births. 1960-1998 .....	77
4.4.	Stillbirths per 1 000 births. 1960-1998 .....	77
4.5.	Total fertility rate, by county. 1998 .....	78
4.6.	Live births out of wedlock, by county. 1998. Per cent.....	79
5.1.	Deaths, by sex and age. 1998.....	94
5.2.	Age-specific death rates. 1998.....	94
5.3.	Expectation of life for new-born boys and girls. 1846-1998.....	95
5.4.	Infant mortality. 1836-1998.....	95
5.5.	Expectation of life for new-born boys and girls, by county. 1991-1995.....	96
6.1.	Age-specific marriage rates for first time married males and females. 1966-1970 and 1998.....	108
6.2.	Estimated per cent unmarried at age 50, assuming the marriage pattern of selected periods. 1960-1998 .....	108
6.3.	Civil marriages in per cent of all marriages. 1961-1998 .....	109
6.4.	Average age at first time marriage. Males and females. 1861-1998.....	109
6.5.	Marriage rates for first time married females, by age. 1911-1998.....	110
6.6.	Partnerships contracted, by county. Annual average. 1993-1998.....	110
7.1.	Divorce rates for males and females. 1998.....	122
7.2.	Divorce rates for females in selected age groups. 1981-1998 .....	122
7.3.	Divorces and separations. 1977-1998 .....	123
8.1.	Net migration among foreign citizens. 1980-1998.....	131
8.2.	Migration rates for males and females. Internal migration. 1998 .....	131
8.3.	Net migration. Internal and from abroad, by county. 1998 .....	132
8.4.	Immigration and emigration. 1952-1998 .....	132
8.5.	Internal net migration, by regions. 1980-1998.....	133
9.1.	Naturalizations, by previous citizenship. 1977-1998.....	174
9.2.	Naturalizations, by previous citizenship. 1977, 1982, 1987, 1992 and 1998. Per cent .....	174
10.1.	Adopted persons. 1960-1998.....	181

# List of tables

1.1.	Components of population change. 1951-1998 .....	31
1.2.	Components of population change. Per 1 000 mean population. 1951-1998.....	32
1.3.	Components of population change, by region. 1981-1998 .....	33
1.4.	Components of population change, by county. 1998 .....	34
1.5.	Population, by county. 1951-1999.....	35
1.6.	Population 1 January 1998 and 1999 and population changes in 1998, by country background. Foreign country background refers to the immigrant population .....	36
2.1.	Population, by sex and age. 1 January 1911-1999 .....	43
2.2.	Population, by sex and marital status. 1910-1999.....	45
2.3.	Registered, separated, divorced and surviving partners, by sex. 1994-1999 .....	47
2.4.	Proportion of cohabiting, married and single persons in different age groups. 1977, 1988 and 1993-1999. Per cent.....	48
2.5.	Unmarried males/females in different age groups. 1 January 1911-1999. Per cent .....	49
2.6.	Population, by marital status, sex and age. 1 January 1999 .....	50
2.7.	Population, by age and county. Absolute figures. 1 January 1999 .....	52
2.8.	Mean population, by marital status, sex and age. 1998 .....	53
2.9.	Foreign citizens, by citizenship per 1 January 1975-1999.....	55
2.10.	Foreign citizens, by county. Number and as a percentage of population. 1 January 1976-1999.....	57
2.11.	Foreign citizens, by sex, age and citizenship. 1 January 1999.....	58
2.12.	Population, by country background. Foreign background refers to the immigrant population. 1970-1999	59
2.13.	Population, by country background/country of birth/citizenship. 1 January 1999 .....	60
2.14.	Population, by age, sex and immigrant population. 1 January 1999.....	64
2.15.	Different definitions of refugees, by country background. 1 January 1998.....	66
3.1.	Families, by type of family. 1960-1999 .....	68
3.2.	Families, by type of family. Children under 18 years of age. 1974-1999 .....	68
3.3.	Persons, by type of family. 1 January 1999 .....	69
3.4.	Families, by type of family and number of children living at home. Children under 18 years of age. 1 January 1999 .....	69
3.5.	Children 0-17 years of age, by type of family and siblings regardless of age. 1 January 1999 .....	70
3.6.	Children 0-17 years of age, by county, type of family and siblings regardless of age. 1 January 1999 .....	71
3.7.	Children 0-17 years of age, by relationship and siblings regardless of age. 1 January 1999.....	72
3.8.	Children 0-17 years of age, by relationship, siblings regardless of age and county. 1 January 1999. Number and per cent .....	73
3.9.	Children 0-17 years of age, by number of siblings regardless of age. 1 January 1999 .....	74
3.10.	Children 0-17 years of age, by number of siblings regardless of age and county. 1 January 1999. Number and per cent .....	75
4.1.	Live births and late foetal deaths. 1951-1998 .....	80
4.2.	Live births, by month. 1971-1998.....	81
4.3.	Confinements of single and multiple births. 1956-1998 .....	82
4.4.	Confinements of single and multiple births, by sex. 1986-1998.....	83
4.5.	Age-specific fertility rates and total fertility rate. 1961-1998.....	84
4.6.	Age-specific fertility rates for married women. 1959-1998 .....	85
4.7.	Age-specific fertility rates for non-married women. 1959-1998 .....	86
4.8.	Average age at birth. 1946-1998.....	87
4.9.	Average number of live births per woman within selected ages, for cohorts of women (1-year cohorts). 1850-1975.....	88
4.10.	Total fertility rate, by county. 1968-1998.....	89
4.11.	Live births, by parity. 1978-1998 .....	90
4.12.	Confinements and births, by county. 1998 .....	91
4.13.	Live births, by age of mother and parity. 1998.....	92
4.14.	Legal abortions. 1965-1998.....	93
5.1.	Death and death rates. 1961-1998.....	97
5.2.	Deaths per 1 000 population. Standardized rates, by county. 1949-1985.....	98
5.3.	Age-specific death rates for males and females. 1971-1998 .....	99
5.4.	Expectation of life for males and females at selected ages. 1946-1998.....	100

5.5.	Expectation of life for males and females at selected ages, by county. 1971-1998.....	101
5.6.	Perinatal and infant mortality. 1956-1998 .....	102
5.7.	Infant mortality, by county. 1966-1998 .....	103
5.8.	Death males and females, by age and county. 1998.....	104
5.9.	Life tables. 1998.....	106
6.1.	Marriages, by sort of marriage and by previous marital status of spouses. 1961-1998 .....	111
6.2.	Marriages, by county. 1966-1998.....	112
6.3.	Average age at marriage. Males and females. 1961-1998 .....	113
6.4.	Marriages, by marriage number of bridegroom/bride. 1966-1998 .....	114
6.5.	Marriages contracted, by month. 1976-1998.....	114
6.6.	Marriage rates for first time married males and females in selected age groups. 1961-1998.....	115
6.7.	Marriage rates for divorced males and females in different age groups. 1950-1998 .....	116
6.8.	Marriage rates for widowers and widows in different age groups. 1950-1998 .....	117
6.9.	Marriages, by age of bride and bridegroom. 1998.....	118
6.10.	Marriages contracted. Citizenship of female and male. 1998.....	119
6.11.	Partnerships contracted, by county. 1994-1998.....	120
6.12.	Partnerships contracted, by age of the youngest and oldest partner. 1998 .....	121
7.1.	Marriages dissolved. Separations. 1961-1998 .....	124
7.2.	Divorces and separations, by county. 1981-1998.....	125
7.3.	Divorce rates for males and females in different age groups. 1959-1998.....	126
7.4.	Divorces, by duration of marriage. 1971-1998.....	127
7.5.	Divorces, by number of common children. 1971-1998 .....	127
7.6.	Number of children involved in divorces. 1971-1998 .....	127
7.7.	Estimated percentage of marriages dissolved, assuming divorce pattern of each single year. 1960-1998 .....	128
7.8.	Divorces, by number of children and duration of marriage. 1998 .....	129
7.9.	Divorces, by age of wife and husband at divorce. 1998 .....	129
7.10.	Divorces, by citizenship of wife and husband. 1998.....	130
8.1.	Internal migration. 1951-1998.....	134
8.2.	Immigration and emigration. 1951-1998 .....	135
8.3.	Immigration and emigration. Norwegian and foreign citizens. 1961-1998.....	136
8.4.	In-migration, out-migration and net migration, by county. All migration. 1966-1998 .....	137
8.5.	In-migration, out-migration and net migration. Internal migration, by county. 1966-1998.....	138
8.6.	In-migration, out-migration and net migration. Immigration/emigration, by county. 1966-1998.....	139
8.7.	Immigration and emigration, by country. Annual average. 1966-1995.....	140
8.8.	Migration within and between counties and between counties and foreign countries. 1998 .....	142
8.9.	Net migration between counties. 1998 .....	143
8.10.	Migration within and between regions. 1998 .....	144
8.11.	Net migration between regions. 1998 .....	144
8.12.	Internal migration, by sex and age of migrants, and age-specific rates for males and females. 1998.....	144
8.13.	Internal migration, immigration and emigration, by sex, age of migrants and county. 1998.....	145
8.14.	Internal migration, by sex, marital status and 5-year age group. 1998 .....	147
8.15.	Immigration and emigration, by Norwegian/foreign citizenship and country of immigration/ emigration. 1998.....	148
8.16.	Immigration and emigration, by citizenship. 1998.....	150
8.17.	Immigration, by citizenship and county. 1998 .....	152
8.18.	Emigration, by citizenship and county. 1998.....	158
8.19.	Net migration, by citizenship and county. 1998 .....	164
8.20.	Immigration and emigration among foreign citizens, by sex, age and citizenship of the migrants. 1998 ...	170
9.1.	Naturalizations, by previous citizenship. 1977-1998.....	175
9.2.	Naturalizations, by sex, age and previous citizenship. 1998.....	178
10.1.	Adopted children, by adoptive parents and their relationship before adoption, previous citizenship and county of residence. 1966-1998 .....	182
10.2.	Number of children adopted, by adoptive parents and their relationship before adoption, previous citizenship, sex and age. 1998 .....	183
10.3.	Adopted children, by sex, age and previous citizenship. 1998.....	184

# 1. Formål

I publikasjonen NOS Befolkningsstatistikk tar Statistisk sentralbyrå først og fremst sikte på å gi en oversikt over de endringer som finner sted i befolkningen, og som dermed påvirker befolkningens størrelse og sammensetning. Det gjelder endringer ved fødsel, dødsfall, inngåelse og oppløsning av ekteskap og partnerskap, flytting og overgang til norsk statsborgerskap. I tillegg inneholder publikasjonen summariske tall for sammensetningen av befolkningen (bl.a. etter statsborgerskap og fødeland), statistikk over familier og barn, adopsjoner og flyktninger. Publikasjonen gir tall for fylker, men ikke for kommuner.

For å gi et bilde av utviklingen de siste 10-årene, er det tatt med en del oversiktstabeller med tall tilbake til omkring 1950.

## 2. Opplegg og gjennomføring

### 2.1. Omfang Adopsjoner

Adopsjonsstatistikken omfatter de adopsjoner som Sentralkontoret for folkeregistrering mottar melding om i løpet av det aktuelle året.

### Folkemengde

Gjelder alle personer registrert bosatt i Norge 1. januar.

Hvem som skal regnes som bosatt i Norge er fastlagt i lov om folkeregistrering av 16. januar 1970 og tilhørende forskrifter, sist endret 4. mars 1994. Hovedregelen er at en blir registrert som bosatt i Norge hvis en kommer til landet, har til hensikt å oppholde seg her minst 6 måneder, og har en oppholdstillatelse som tillater et slikt forhold.

Hvor en person skal regnes som bosatt avgjøres av bostedsreglene i forskriften. Hovedregelen bygger på hvor nattesøvnen tas. For ektefeller og personer med barn er det normalt det sted henholdsvis ektefellenes/barnas overveiende nattesøvn tas som legges til grunn. Ellers er det fastsatt særlige regler for bl.a. pendlere, studenter, vernepliktige og personer som oppholder seg i institusjoner.

### Fødte

Statistikken over fødte omfatter som regel alle med mor registrert bosatt i Norge. Siden 1968 regnes et barn som født i den kommunen der mora var registrert bosatt ved nedkomsten, uansett hvor fødselen faktisk fant sted. Statistikken omfatter både

levende- og dødfødte barn. I tabell 4.14 er det tatt med opplysninger om legale aborter.

### Døde

Statistikken over døde omfatter alle dødsfall blant personer registrert som var bosatt i Norge på dødsdagen, uten hensyn til om dødsfallet fant sted i Norge eller i utlandet.

### Inngåtte ekteskap og partnerskap

Statistikken over inngåtte ekteskap gjelder inngåtte ekteskap der minst én av ektefellene/partnerne var bosatt i Norge. Før 1986 var hoveddefinisjonen basert på ekteskap der mannen var bosatt i Norge.

Med bakgrunn i lov om registrert partnerskap gjelder følgende sivilstandskoder fra 1. august 1993: ugift, gift, enke/enkemann, skilt, separert, registrert partner, separert partner, skilt partner og gjenlevende partner.

Tall for inngåtte registrerte partnerskap gjelder inngåtte registrerte partnerskap der minst én av partene er bosatt i Norge. Tabeller over inngåtte registrerte partnerskap er tatt med fra 1993.

### Oppløste ekteskap

Tallene for skilsmisser og separasjoner omfatter alle der en av eller begge ektefellene var registrert som bosatt i Norge ved oppløsningen.

### Flyttinger

Statistikken over flyttinger omfatter alle flyttinger registrert i løpet av året mellom norske kommuner og mellom en norsk kommune og utlandet. En person som flytter flere ganger i kalenderåret, regnes med tilsvarende antall ganger. Flyttinger innenfor kommunene er foreløpig ikke med i statistikken, men tall kan utarbeides på forespørsel.

Flytting til/fra land utenfor Norden er meldt flytting for en person som flytter fra/til utlandet og til/fra en norsk kommune, og som skal oppholde seg i landet/utlandet i minst 6 måneder. Flytting fra/til et nordisk land og til/fra en norsk kommune avgjøres etter innflyttingslandets bestemmelser.

### Familier og barn

Familiestatistikken omfatter alle personer bosatt i Norge. Fra 1. januar 1999 benyttes 3 familietyper i statistikken; ektepar (uten/med barn), samboerpar med felles barn, og annen familietype. Samboerpar med minst 1 felles barn ble tatt inn som familietype fra 1987. 1. januar 1989 ble aldersgrensen for barn satt ned fra 20 til 18 år. Mer informasjon gis i kapittel 3. Begrep og kjennemerker.

Barnestatistikken omfatter bare hjemmeboende barn 0-17 år. Barn 0-17 år som har giftet seg, som har fått

egne barn eller som er registrert flyttet hjemmefra, er ikke med i statistikken.

### **Flyktninger**

Statistikken skiller personer med flyktningbakgrunn fra andre innvandrere, og den er ikke ment å erstatte Utlendingsdirektoratets statistikker over vedtak og juridiske grunnlag. Tallene er ikke nødvendigvis alltid i samsvar med Utlendingsdirektoratets statistikker over vedtak og juridiske grunnlag. Siden midten av 1980-tallet er tallet på flyktninger basert på kombinasjoner av nasjonalitet og innflyttingsår. Denne metoden er brukt for å få et riktigere tall på flyktninger fra for eksempel Ungarn, Tsjekkoslovakia og Chile. Tallene bør tolkes med en viss varsomhet.

### **Utenlandske statsborgere**

Tallet på utenlandske statsborgere gjelder den delen av folkemengden som per 1. januar ikke var registrert med norsk statsborgerskap. Egne tabeller gir opplysninger om hvor mange som årlig får norsk statsborgerskap.

### **Innvandrerbefolkningen**

Innvandrerbefolkningen er en alternativ innvandrer-avgrensning til statsborgerskap og fødeland. Forenklet kan en si at innvandrerbefolkningen omfatter personer med to utenlandsfødte foreldre. Mer informasjon gis i kapittel 3. Begrep og kjennemerker.

## **2.2. Datakilder**

### **Det sentrale folkeregister**

Publikasjonen bygger med få unntak på folkeregisteropplysninger. Tallene fra 1995 og senere er basert på Det sentrale folkeregister (DSF) i Skattedirektoratet, mens tallene for 1968-1994 er hentet fra forløperen til dette (Det sentrale personregister (DSP)). Registeret ble bygget opp i årene 1964-1966 med utgangspunkt i folketellingen i 1960, samtidig som det 11-sifrede fødselsnummeret ble innført som identifikasjon. Sentralkontoret for folkeregistrering, som administrerer registeret, ble i 1991 overført fra Statistisk sentralbyrå til Skattedirektoratet.

Siden 1946 har det i hver enkelt kommune vært et lokalt folkeregister som skal registrere alle bosatte i kommunen i samsvar med lov om folkeregistrering og forskrifter til loven. Folkeregistrene får meldinger om fødsler, dødsfall, giftermål, skilsmisser, flyttinger mv. fra ulike kilder (nærmere beskrevet under hvert emne).

Oppdateringene i Det sentrale folkeregister gjøres delvis ved de lokale folkeregisterkontorene, som er knyttet til basen (DSF) via terminaler, delvis sentralt i Skattedirektoratet. Grunnlaget for statistikken over endringer i befolkningen er elektroniske kopier til Statistisk sentralbyrå av alle slike meldinger som

oppdaterer registeret. Meldingene oppdaterer dessuten en egen befolkningsdatabase til statistikkformål i Statistisk sentralbyrå, som danner grunnlaget for statistikken over befolkningens sammensetning.

### **Folkemengde - sammensetning**

Siden 1968 har registeret gitt grunnlag for å utarbeide årlige statistikker over befolkningen og dens sammensetning. For årene før 1968 er tallene beregnet på grunnlag av folkemengden ved de 10-årige folketellingene, og tall for fødte og døde og tilgjengelige flyttetall i de mellomliggende år.

### **Adopsjoner**

Statistikk over adopsjoner har blitt utarbeidet av Statistisk sentralbyrå siden midten av 1960-tallet. Melding om adopsjon registreres av Statens ungdoms- og adopsjonskontor, som gir meldingene videre til Det sentrale folkeregister i Skattedirektoratet, der eventuelt nytt fødselsnummer påføres. Samtidig registreres adopsjonen i DSF.

### **Fødte**

Melding om fødsel skal sendes av sykehus eller den som er til stede ved fødselen til folkeregisteret i morens bostedskommune. Meldinger om barn født i utlandet av mødre bosatt i Norge, tas med i den utstrekning de blir meldt.

### **Døde**

Dødsfall meldes til folkeregisteret i avdødes bostedskommune fra skifteretten eller lensmannen. Meldinger om dødsfall i utlandet for personer bosatt i Norge, får en gjennom Utenriksdepartementet eller Sjøfartsdirektoratet.

### **Inngåtte ekteskap og partnerskap**

Melding om vigsel sendes fra vigselmannen til det lokale folkeregisteret. Meldinger som mottas om ekteskap inngått i utlandet av personer bosatt i Norge, blir også tatt med. Melding om inngått registrert partnerskap sendes fra sorenkskriver til det lokale folkeregisteret.

### **Oppløste ekteskap og partnerskap**

Meldinger om skilsmisser og separasjoner, og om oppløste partnerskap, gis fra fylkesmannen eller by- og herredsrettene til folkeregistrene.

### **Flyttinger**

Statistikken over innenlandske flyttinger og flyttinger fra og til utlandet er basert på meldeplikt til folkeregisteret i innflyttingskommunen, ved flytting til utlandet til fraflyttingskommunen. Melding om flytting skal gis av flytteren selv innen 8 dager etter at flyttingen fant sted.

**Familier**

Gruppering av personer til familier er gjort ved hjelp av et familienummer knyttet til den enkelte person. Familienummeret er referansepersonens fødselsnummer. Familienummeret holdes løpende à jour ved meldinger om vigsel, skilsmisse, dødsfall, flytting mv.

**Flyktninger**

Statistikken utarbeides på bakgrunn av Utlendingsdirektoratets (UDI) klassifisering av innvandrede personer. Opplysningene er opprinnelig på samkjøring mellom data fra Statistisk sentralbyrås befolkningsstatistikksystem, fra Fremkon og fra Flyktningregisteret (begge tilhører UDI).

**Statsborgerskap**

Norsk statsborgerskap innvilges av fylkesmannen eller Utlendingsdirektoratet, og skal meldes til folkeregisteret i bostedskommunen. Dersom en person har dobbelt statsborgerskap, blir bare det norske registrert i Det sentrale folkeregister, mens det føres en merknad om det andre.

**Fødeland**

I 1995 ble nye data fra Det sentrale folkeregister om fødeland tatt i bruk. Folke- og bolig tellingen 1970, fødtmeldinger og/eller innvandringsmeldinger blir brukt som kilde i de tilfeller der opplysningene i Det sentrale folkeregister er mangelfulle.

**Aborter**

Statistikken over legale aborter (svangerskapsavbrudd) ble i årene før 1976 utarbeidet på grunnlag av summariske oppgaver fra Helsedirektoratet. Etter at den nye loven om svangerskapsavbrudd trådte i kraft 1. januar 1976, blir det sendt aidentifiserte enkeltmeldinger til Statistisk sentralbyrå, og disse meldingene danner nå grunnlaget for statistikken. Statistikk over aborter er ellers publisert i NOS Helsestatistikk.

## 3. Begrep og kjennemerker

**Adopsjoner**

Begrepet kommer av det latinske ordet adoptere, å anta som sitt eget. Adoptanten får i henhold til norsk lov foreldremyndighet over barnet, blir dets verge og har forsørgerplikt. Adoptivbarnet får samme rettsstilling som adoptivforeldrenes egenfødte barn. Adopsjonsstatistikken gir informasjon om antall norsk- og utenlandsadopterte, og om barnas tidligere statsborgerskap/fødeland. I statistikken skilles det også mellom stebarnsadoptsjoner og andre adopsjoner.

Stebarnsadopterte er barn adoptert av enten stemor eller stefar, der biologisk far eller mor er ektefelle med stemor eller stefar.

**Alder**

I alle tabeller med aldersinndeling (unntatt tabell 4.9) er alder definert ved fylte hele år på hendingstidspunktet. I tabell 4.9 er alder fylte hele år ved utgangen av året.

Observerte gjennomsnittsalder i tabellene 4.8 og 6.4 er tilnærmet «eksakt» alder, regnet som gjennomsnittet av hele fylte år pluss 0,5 år.

**Barn og søsken**

Barn i barnestatistikken (jf. kapittel 3) betyr barn som er registrert bosatt hjemme hos mor og/eller far.

«Barn uten søsken» betyr barn som er registrert bosatt alene sammen med sine foreldre; det kan være enebarn i vanlig forstand eller det kan være barn med søsken som har flyttet ut av familien. «Søsken» er søsken uansett alder, som er registrert bosatt på samme adresse og i samme familie som barnet selv og kan omfatte både hel-, halv- og stesøsken.

Helsøsken har samme far og mor, halvsøsken har samme mor, men ikke samme far, eller omvendt, mens stesøsken har forskjellig far og forskjellig mor.

**Bosatt**

Hvem som regnes som bosatt i Norge og hvor i Norge en person skal regnes som bosatt, er fastlagt i lov om folkeregistreringen av 16. januar 1970. Forskriftene til loven ble endret med virkning fra 1. februar 1980.

Noen hovedpunkter fra registreringsreglene forteller hvem som regnes som bosatt i Norge:

Personer som kommer fra land utenfor Norden, blir regnet som bosatt i Norge når de har tatt opphold her eller har tenkt å bli her minst 6 måneder, selv om oppholdet her er midlertidig. Tilsvarende 6-månedersregel gjelder ved flytting fra Norge til et land utenfor Norden.

Ved flytting mellom Norge og et annet nordisk land gjelder ikke alltid nevnte 6-månedersregel. I Danmark skal f.eks. en person registreres som bosatt dersom vedkommende har tenkt å oppholde seg i landet i minst 3 måneder. Tilsvarende grense gjelder ved utflytting. I Sverige og Finland er grensa 1 år. For personer som kommer/flytter til Norge fra et annet nordisk land, gjelder likevel 6-månedersregelen da bostedet blir avgjort etter innflyttingslandets regler, jf. en nordisk avtale om internordisk flytting datert 8. mai 1989. Denne avtalen avløste en lignende avtale fra 5. desember 1968.

Personer som oppholder seg på Svalbard, Jan Mayen eller norske biland, og som ved utreise var registrert i folkeregisteret i en norsk kommune, skal fremdeles regnes som bosatt i denne kommunen. Tilsvarende regel gjelder for personer på den norske kontinentalsokkelen.

Norsk personale ved norsk diplomati og konsulatvesen og norsk militært personell beordret til tjeneste i utlandet, blir regnet som bosatt i Norge. Det samme gjelder også husstandene deres.

Utenlandsk personale ved fremment diplomati og konsulatvesen og utenlandsk personell tilknyttet NATO, blir ikke regnet som bosatt i Norge. Det samme gjelder husstandene deres.

Hovedregelen for hvor i Norge en regnes som bosatt er at personer er bosatt der de har sin regelbundne døgnhvile (nattesøvn).

Dersom døgnhvilen blir tatt skiftvis på 2 eller flere steder, blir de regnet som bosatt der de etter en samlet vurdering kan sies å ha sitt mer faste tilholdssted. Ektefeller med felles hjem og personer som har felles hjem med barna sine, blir regnet som bosatt i dette hjemmet uten hensyn til hvor døgnhvilen blir tatt.

Enslige personer som tar utdanning i en annen kommune, skal som hovedregel fremdeles regnes som bosatt der de bodde før utdanningen tok til (bostedet til foreldrene). Tilsvarende registreringsprinsipp gjelder også for vernepliktige under førstegangstjeneste, sivilarbeidere, personer i fengsel og personer innlagt på sykehus.

Personer som er innlagt eller plassert i andre institusjoner eller i privat pleie, blir som hovedregel regnet som bosatt der når oppholdet er tenkt eller viser seg å vare i minst 6 måneder.

### **Dødfødt**

Foster født uten tegn til liv etter minst 28 ukers svangerskap.

### **Dødssannsynlighet**

Dødssannsynligheten for en mann/kvinne ved alder  $x$  er sannsynligheten for at han/hun vil dø før han/hun når alderen  $x + 1$ . Dødssannsynligheter beregnes på hvert alderstrinn for menn og kvinner hver for seg, og benyttes bl.a. til å beregne forventet levealder. Dødssannsynlighet er ikke det samme som aldersavhengige dødsfallsrater.

### **Familietype**

I Det sentrale folkeregister har hver person et familienummer. På grunnlag av dette familienummeret er det mulig å knytte data som er

gitt for hver person, til kvalitetsmessig sikre nok data om noen familieenheter. De ulike familietypene i norsk offisiell statistikk er ektepar uten/med barn (registrerte partnerskap inkludert), samboerpar med felles barn, og annen familietype. Mens statistikken viser antall *familier* for typene ektepar uten/med barn og samboerpar med felles barn, gjelder tallene for annen familietype for *personer*. Personer med annen familietype omfatter personer som ikke er i samliv (voksne og barn), samboere uten barn, mødre og fedre som bor alene med barn, samt personer i samboerpar med særkullsbarn. Familie må ikke forveksles med husholdning, som ikke kan identifiseres fra Det sentrale folkeregister.

### **Folkemengde**

Alle tall gjelder hjemmehørende (de jure) folke- mengde.

### **Folketilvekst**

Økningen (positiv eller negativ) i folke- mengden i løpet av 1 eller flere år. Folketilveksten kan avvike noe fra summen av fødselsoverskudd og nettoinnflytting fordi noen hendinger som påvirker folketallet, kan komme for sent til å bli tatt med i statistikken over fødte, døde og flyttinger.

### **Fødselsoverskudd**

Differansen mellom fødte og døde, også kalt «naturlig folketilvekst». Minustegn angir fødselsunderskudd.

### **Innflyttinger, utflyttinger**

Som flytting regnes flytting for 1 person mellom 2 norske kommuner eller mellom 1 norsk kommune og utlandet. Dersom en person flytter flere ganger i det samme kalenderåret, teller hver gang som en flytting. I flyttetallene for fylker og landsdeler er flyttinger mellom kommunene i fylket/landsdelen ikke regnet med.

### **Flyktning**

Bosatte personer i Norge, som en gang har kommet til Norge som flyktning eller indirekte i form av familiegjenforening til en flyktning. Norskfødte barn av flyktninger er ikke medregnet.

### **Innvandrerbefolkningen**

Standard for innvandrergruppering (publisert i Ukens statistikk nr. 48/96) definerer både innvandrerbefolkningen og personer med annen innvandringsbakgrunn. Innvandrerbefolkningen omfatter kategoriene «førstegenerasjonsinnvandrere uten norsk bakgrunn» og «andregenerasjonsinnvandrere» (født i Norge med to utenlandsfødte foreldre). Forenklet kan en si at innvandrerbefolkningen omfatter personer med 2 utenlandsfødte foreldre. For adopterte regnes adoptivforeldrenes fødeland.



Personer med minst 1 norskfødt forelder er altså ikke med i innvandrerbefolkningen, men regnes for å ha annen innvandringsbakgrunn. Dette gjelder «utenlandsadopterte», «utenlandsfødte med en norsk forelder» og «født i utlandet av norske foreldre».

### Landbakgrunn

Eget, mors eller fars utenlandske fødeland, ellers Norge.

### Landsdel

Inndelingen i tabellene 1.3, 8.1, 8.7 og 8.8 følger standard for landsdelsinndeling (Notater 98/25 Regionale inndelinger):

Oslo og Akershus: 03 Oslo, 02 Akershus.

Hedmark og Oppland: 04 Hedmark, 05 Oppland.

Sør-Østlandet: 01 Østfold, 06 Buskerud, 07 Vestfold, 08 Telemark.

Agder og Rogaland: 09 Aust-Agder, 10 Vest-Agder, 11 Rogaland.

Vestlandet: 12 Hordaland, 14 Sogn og Fjordane, 15 Møre og Romsdal.

Trøndelag: 16 Sør-Trøndelag, 17 Nord-Trøndelag.

Nord-Norge: 18 Nordland, 19 Troms, 20 Finnmark.

### Levealder - gjestående levetid

Forventet levealder eller middellevetid er det antall år en nyfødt kan forventes å leve under gjeldende dødelighetsforhold (periodedødelighet). Forventet levealder beregnes ut fra de aldersavhengige dødssannsynlighetene i perioden. Forventet gjestående levetid beregnes for ulike alderstrinn.

### Levendefødt

Som levendefødt regnes foster som viser livstegn ved fødselen.

### Middelfolkemengde

Gjennomsnitt av folkemengden ved begynnelsen og utgangen av året.

### Nettoinnflytting

Differansen mellom innflyttinger og utflyttinger.

### Rate

Begivenheter i en periode dividert med folkemengde. Perioden er som oftest 1 år. I perioder på 5 år publiseres tabellene med gjennomsnittet for 5-årsperioden. Eks: Aldersavhengige fruktbarhetsrater er levendefødte per 1 000 kvinner i en aldersgruppe.

### Registrerte partnerskap

I lov om registrert partnerskap gjeldende fra 1. august 1993, er det slått fast at 2 personer av samme kjønn kan la sitt partnerskap registrere.

### Reproduksjonstall

Brutto reproduksjonstall er det gjennomsnittlige antall levendefødte jenter som under gjeldende

fruktbarhetsforhold blir født av en kvinne som gjennomlever hele den fødedyktige perioden (15-44 år). I dette reproduksjonstallet er det ikke tatt hensyn til at noen kvinner dør før eller under den fødedyktige perioden.

Netto reproduksjonstall svarer til brutto reproduksjonstall, men tar også hensyn til gjeldende dødelighetsforhold.

### Samlet aborttall

Antall legale, fremkalte aborter hver kvinne i gjennomsnitt kommer til å få, under forutsetning av at abortmønsteret for perioden varer ved.

### Samlet fruktbarhetstall

Gjennomsnittlig antall levendefødte barn per kvinne i løpet av livet, under forutsetning av at fruktbarhetsmønsteret i perioden gjelder i hele kvinnens fødedyktige periode (15-49 år) og at dødsfall ikke forekommer.

### Sivilstand

Med bakgrunn i lov om registrert partnerskap gjelder følgende sivilstandskoder fra 1. august 1993: ugift, gift, enke/enkemann, skilt, separert, registrert partner, separert partner, skilt partner og gjenlevende partner. Med ugift menes ikke tidligere gift.

## 4. Feilkilder og usikkerhet

Kvaliteten på datagrunnlaget fra Det sentrale folke-register er generelt svært god for statistiske formål. Et minus er likevel bostedsregistreringen - til dels fordi for mange har vært registrert som bosatt, men også fordi visse grupper er registrert med annet bosted enn det faktiske, særlig fordi ugifte studenter ifølge reglene skal stå som bosatt i foreldrehjemmet.

### Bostedsregistreringen

Til statistisk bruk kan bostedsregistreringen virke feilaktig. Spesielt gjelder dette i forhold til den ideelle situasjon, hvor alle bosatte er registrert i samsvar med døgnhvileprinsippet. Også manglende og forsinkede flyttemeldinger bidrar til slike avvik. For mange analyse- og planleggingsformål vil det faktiske bostedet være av interesse.

En undersøkelse i etterkant av Folke- og bolig tellingen 1990 konkluderte med at 5,5 prosent av personene plasseres på feil bosted. Mye av avviket skyldes den juridiske bostedsdefinisjonen som er lagt til grunn i Det sentrale folke-register, som f.eks. krever at studenter og beboere i felleshusholdninger skal være registrert bosatt et annet sted enn der de for øyeblikket faktisk bor. I forhold til bostedsdefinisjonen er mellom 1,8 og 3,0 prosent av personene

plassert på feil bosted. (Schjalm: «Kvalitetsundersøkelsen for Folke- og bolig telling 1990», Rapporter 96/10, Statistisk sentralbyrå.)

### Flyttinger

Flyttetallene for de første årene meldingsrutinene var i bruk er de mest usikre. Tallene for årene 1960 og 1970 omfatter en rekke flyttinger over kommunegrensene som fant sted i foregående 10-årsperiode, men som ikke ble oppdaget og registrert før folkeregistrene ble kontrollert mot folketellingene i hhv. 1960 og 1970. Dessuten viste det seg at en del personer som stod registrert som bosatt i Norge ved folketellingene, hadde flyttet fra landet. Dette er forklaringen på en markert økning i tallet på flyttinger disse 2 årene. En noe tilsvarende, men mindre opphopning av innenlandske flyttinger synes å gjelde 1980. Det høyere tallet dette året skyldes trolig at flyttinger som fant sted tidligere år, ble meldt/registrert i 1980 selv om folketellingen ikke var kontrollkilde.

Fra mars 1987 til januar 1994 ble asylsøkere som regel regnet som innflyttere til Norge - og derfor også som bosatte - selv om søknaden om oppholdstillatelse ikke var ferdigbehandlet. Før og etter denne perioden hadde bare asylsøkere med oppholdstillatelse blitt registrert.

Personer som flytter fra landet uten å melde utflytting har også i de senere årene vært en viktig feilkilde. Undersøkelser i 1993 medførte at folkeregistrene utregistrerte nær 3 000 utlendinger som tidligere hadde forlatt Norge uten å melde flytting. Oslo ble mest berørt av denne utregistreringen (1 600 personer). En del av denne utflyttingen skulle vært fordelt over flere år. Også i 1994, 1995, 1997 og 1998 ble det gjort slik utregistrering. For Oslo ble det utregistrert nærmere 2 000 utlendinger til sammen i 1997 og 1998. På den andre siden oppholder en del personer seg ulovlig i landet. I statistisk sammenheng har dette fåtallet liten eller bortimot ingen betydning.

### Folkemengde

Tallene for folkemengde er litt usikre. Til tross for aksjonene for utregistrering av innvandrere som har forlatt landet uten å melde fra om dette til folke-registeret, vil det alltid være en del personer som er registrert bosatt i Norge selv om de ikke er bosatt her lenger. På den andre siden er det til enhver tid en del personer som oppholder seg ulovlig i landet, og derfor ikke er med i folketallet. De fleste av disse holder til i Oslo. Siden disse to forholdene virker i hver sin retning, kan det være at de langt på veg oppveier hverandre.

### Separasjoner

Tallene for separerte er også usikre. Det er ikke meldeplikt når ektefeller som har tatt ut separasjon flytter sammen igjen, og tallet for separerte kan derfor være noe høyt. På den andre siden vil antall separerte ikke omfatte ektefeller som lever atskilt uten å ha tatt ut separasjon.

## 5. Merknader til tabellene

### Bosatte

F.o.m. mars 1987 t.o.m. januar 1994 ble asylsøkere som regel regnet som innflyttere til Norge - og derfor også som bosatte - selv om søknaden om oppholdstillatelse ikke var ferdig behandlet. Før og etter denne perioden har bare asylsøkere med oppholdstillatelse blitt registrert.

### Familier

Familiestatistikken gjennomgikk en omlegging i løpet av 1999, og statistikk f.o.m. 1. januar 1999 frigis på et mindre detaljert nivå enn tidligere. Antall familietyper ble redusert fra 5 til 3, der gjeldende familietyper nå er ektepar (uten/med barn), samboerpar med felles barn, og annen familietype. Registrerte partnerskap uten/med barn er inkludert i tallene på ektepar uten/med barn. Mer informasjon om familietyper gis i kapittel 3. Begrep og kjennemerker.

Tallene på ektepar uten/med barn og samboerpar med felles barn avhenger av om det settes en aldersgrense for hjemmeboende barn eller ikke. Med en aldersgrense på 18 år vil ektepar med barn 18 år og eldre komme i gruppen ektepar uten barn. Samboerpar med felles barn 18 år og eldre vil falle ut, og i stedet telles som personer med annen familietype.

Fra 1. januar 1989 ble aldersgrensen for barn satt ned fra 20 til 18 år. For å kunne sammenligne tilbake i tid og se konsekvensene av nedsatt aldersgrense, er det for 1. januar 1989 også beregnet tall der aldersgrensen for barn var 20 år.

## 6. Mer informasjon

### 6.1. Andre publikasjoner

Serien «Aktuelle befolkningstall» publiserer ny statistikk over sammensetningen av befolkningen og endringer i statsborgerskap, og tall for fødsel, døde, flyttinger, inngåtte ekteskap, registrerte partnerskap og oppløste ekteskap. Serien gir tall for landet, landsdeler og fylker, og i en del tilfelle for kommuner.

NOS Regionalstatistikk, med 10 utgaver i året for hvert fylke, inneholder bl.a. kvartalsvise tall for folkemengde, folketilvekst, fødte, døde, inn- og utflytting. Dessuten finnes årlig statistikk over flyttinger til/fra kommunene i fylket, utenlandske statsborgere etter statsborgerskap og folkemengde per 1. januar etter alder.

## 6.2. Spesialtabeller

I tillegg til de tabellene som er trykt i dette heftet, og i NOS Regionalstatistikk er det mulig å få andre, eller mer detaljerte tabeller ved å henvende seg til Statistisk sentralbyrå, tlf. 62 88 54 00 mellom kl. 0800 og 1545. Prisen vil avhenge av omfanget av bestillingen. Det kan bestilles tabeller for blant annet følgende kjennemerker innenfor hvert av emnene:

### Folkemengde

Alder  
Bostedskommune  
Sivilstand  
Fremskrivninger  
Fødeland  
Innvandringskategori  
Kjønn  
Statsborgerskap  
Grunnkretser/bydeler/postnummer

### Fødte

Barnets nummer i fødselsrekken  
Bostedskommune  
Enkelt-/flerfødsel  
Fødselsdato  
Kjønn  
Levendefødt/dødfødt  
Mors/fars sivilstand  
Paritet  
Statsborgerskap

### Døde

Alder  
Bostedskommune  
Dødsdato  
Ektefelles alder  
Sivilstand  
Kjønn  
Statsborgerskap

### Inngåtte ekteskap

Alder  
Bostedskommune  
Sivilstand før vigsel  
Ekteskapsnummer  
Vigselsdato  
Vigselskommune  
Vigselstype  
Statsborgerskap

### Inngåtte partnerskap

Bostedskommune  
Kjønn  
Registreringsdato  
Statsborgerskap

### Oppløste ekteskap

Alder  
Barnetall  
Bevilling/dom  
Bostedskommune  
Sivilstand før skilsmisse  
Ekteskapets nummer  
Ekteskapets varighet  
Hjemmel  
Separasjonsdato  
Separasjonstid  
Statsborgerskap  
Vigselsdato

### Flyttinger

Alder  
Sivilstand  
Flyttedato  
Fraflyttingskommune/-land  
Kjønn  
Statsborgerskap  
Tilflyttingskommune/-land

### Statsborgerskap/fødeland

Alder  
Bostedskommune  
Sivilstand  
Kjønn

### Familier

Antall barn  
Barnets alder  
Bostedskommune  
Ektefelles/hovedpersons alder  
Ektefelles/hovedpersons statsborgerskap  
Familietype

Tabeller kan sendes på papir (post eller telefaks), på diskett sendt i posten eller med e-post (ASCII- eller Excel-format).

**6.3. Internett**

Statistisk sentralbyrå har websider på Internett hvor det er mulig å finne en egen hjemmeside for befolkningsstatistikk med tall fra denne publikasjonen. Webadressen er:  
<http://www.ssb.no/02/>

**6.4. Kontaktpersoner i Statistisk sentralbyrå**

Dersom du ønsker å bestille tabeller eller ønsker generell informasjon om befolkningsstatistikk, ta kontakt med vår oppdragsgruppe som besvarer telefonhenvendelser mellom kl. 0800 og 1545, tlf. 62 88 54 00, eller send e-post til [oppdragbefolkning@ssb.no](mailto:oppdragbefolkning@ssb.no).

Dersom du ønsker mer detaljert forklaring om de forskjellige emnene innenfor befolkningsstatistikken, kan du ta kontakt med:

E-post: [Kirsten.Enger.Dybendal@ssb.no](mailto:Kirsten.Enger.Dybendal@ssb.no),  
tlf. 62 88 52 96.

E-post: [Kare.Hoiby@ssb.no](mailto:Kare.Hoiby@ssb.no), tlf. 62 88 52 97.

E-post: [Trude.Jakobsen@ssb.no](mailto:Trude.Jakobsen@ssb.no), tlf. 62 88 51 39.

## 1. Purpose

In the publication NOS Population Statistics, Statistics Norway primarily aims to provide an overview of the demographic changes that affect the size and composition of population. This applies to births, deaths, marriages and partnerships contracted and dissolved, migration, refugees, adoptions and naturalizations. In addition, the publication contains summary figures on the composition of the population (inter alia by citizenship and country of birth), and statistics on families and children. The publication gives figures for counties but not for municipalities.

To give an idea of the trends in recent decades, we have included a number of tables with summaries of data dating back to about 1950.

## 2. Design and procedure

### 2.1. Scope

#### Adoptions

The adoption statistics include the adoptions which the Office of the National Registrar receives reports about over the course of the year in question.

#### Population

Includes all persons registered as resident in Norway on 1 January.

Who is considered a resident of Norway is stipulated in the Population Registration Act of 16 January 1970 with appurtenant regulations, last amended 4 March 1994. The main criteria is that a person is registered as a resident of Norway if he/she intends to stay for at least 6 months and has a residence permit allowing him/her to do so.

A person's domicile is determined by the residence rules in the regulations. The main rule is based on where the person sleeps at night. For spouses and people with children it is normally the place where the spouses/children mainly sleep at night. Special rules apply to commuters, students, conscripts, and persons in institutions.

#### Births

Birth statistics usually include all children of mothers registered as residing in Norway. Since 1968 a child is regarded as born in the municipality where the mother was registered as resident at the time of birth, regardless of where the birth actually took place. The statistics cover live and stillborn births. Table 4.14 includes data on legal abortions.

#### Deaths

Mortality statistics include all deaths among persons registered as residing in Norway at the time of death, irrespective of whether the death took place in Norway or abroad.

#### Marriages and partnerships contracted

Marriage statistics cover marriages in which at least one of the spouses/partners was a resident of Norway. Until 1986 the main definition was based on marriages in which the husband was resident in Norway.

After the Act on Registered Partnerships for Homosexual Couples became law on 1 August 1993, the following marital status divisions apply: unmarried, married, widow/widower, divorced, separated, registered partner, separated partner, divorced partner and surviving partner.

Figures on registered partnerships (same sex) cover registered partnerships in which at least one of the partners resides in Norway. Tables on registered partnerships are included from 1993.

#### Divorces and separations

The figures on divorces and separations include all divorces and separations in which one or both spouses were registered as residing in Norway at the time of the divorce/separation.

#### Migration

Migration statistics cover all moves registered over the course of the year between Norwegian municipalities or between a Norwegian municipality and abroad. People who move several times during a single calendar year are counted each time they move. Migration within municipalities is for the time being not included in the statistics, but data can be prepared on request.

Migration to/from countries outside the Nordic countries is when a person moves from abroad/abroad to/from a Norwegian municipality, and intends to live in Norway/abroad for at least 6 months. Migration to/from a Nordic country to/from a Norwegian municipality is handled according to the regulations of the country of immigration.

#### Families and children

Family statistics include all persons resident in Norway. Since 1 January 1999 3 family types are in use; married couples, cohabitant couples with common children, and other type of family. Cohabitant couples with common children have been listed as a separate type of family since 1987. On 1 January 1989 the age limit for children was lowered from 20 to 18 years of age. For more information see Section 3. Terms and variables.

Children statistics include children who live at home at age 0-17 years only. Children 0-17 years who are registered as having left the family home, who have married, or who have their own children are not included.

### Refugees

Statistics on refugees include all persons with refugee background, and separate them from other immigrants. The figures are not always in accordance with statistics about juridical decisions made by the Norwegian Directorate of Immigration (UDI). Figures on refugees have been based on combinations of nationality and year of immigration since the mid 1980s.

### Foreign citizens

The number of foreign citizens applies to the portion of the population not registered as having Norwegian citizenship on 1 January. Separate tables provide information on how many persons become Norwegian citizens each year.

### Immigrant population

The immigrant population is an alternative immigrant definition to citizenship and country of birth. For the sake of simplicity, it can be said that the immigrant population includes persons with 2 foreign-born parents. For more information see Section 3. Terms and variables.

## 2.2. Data sources

### The Central Population Register

The publication is based with few exceptions on population register data. The figures from 1995 and later are based on the Central Population Register at the Directorate of Taxes, while the figures for 1968-1994 are from its forerunner. The first register was built up in 1964-66 based on the census taken in 1960, when the 11-digit personal identity number was introduced for identification purposes. The Office of the National Registrar, which administers the register, was transferred in 1991 from Statistics Norway to the Directorate of Taxes.

Since 1946 each municipality has had a local population registry to register all residents of the municipality in accordance with the Population Registration Act and its regulations. The population registries receive information on births, deaths, marriages, divorces, change of residence etc. from various sources described in more detail under each subject.

Updating of the Central Population Register is done partly at the local population registry offices, which are connected to the central database via computer terminals, and partly centrally by the Directorate of Taxes. The statistics on demographic changes are based on electronic copies to Statistics Norway of all

notifications that update the register. The reports also update a special Statistics Norway population database which is used to compile statistics on the composition of the population.

### Population - composition

Since 1968 the register has provided the basis for compiling annual statistics on the population and its composition. For the years prior to 1968 the figures were calculated on the basis of the population at the 10-year censuses, and statistics on births and deaths and available migration statistics in the intervening years.

### Adoptions

Adoption statistics have been compiled by Statistics Norway since the 1960s. Reports of adoptions are registered by the Government Youth and Adoption Office, which forwards the reports to the Central Population Register at the Directorate of Taxes, where any new personal identity number is entered. The adoption is registered in the Central Population Register at the same time.

### Births

Reports of births are to be sent by the hospital or maternity clinic to the population registry in the mother's municipality of residence. Reports of children born abroad by mothers residing in Norway are included insofar as they are reported.

### Deaths

Deaths are reported to the population registry in the deceased's municipality of residence by the probate court or sheriff. Reports of residents of Norway who die abroad are received via the Ministry of Foreign Affairs or the Maritime Directorate.

### Marriages and partnerships

Notifications of marriages are sent to the local population registry by the person performing the ceremony. Reports of residents of Norway who marry abroad are also included. Notifications of partnerships of homosexual couples are sent to the local population registry by the district stipendiary magistrate.

### Divorces, separations and dissolved partnerships

Divorces, separations and dissolved partnerships are reported to the local population registries by the County Governor or city and district courts.

### Migration

Statistics on domestic migration and migration to and from Norway are based on mandatory migration reports made to the local population registry in the municipality of immigration or, in the case of people moving abroad, to the municipality of emigration.

The migrant must report the move within 8 days after the move took place.

### Families

Persons are grouped into families through the allocation of family numbers. The family number is the personal identification number (PIN) of the family's reference person. The family number is maintained by reports on marriages, divorces, deaths, migrations etc.

### Refugees

Statistics on refugees applies the classification of immigrants used by the Norwegian Directorate of Immigration. The figures are a result of co-ordination of data between the Norwegian Directorate of Immigration and the Central Population Register.

### Citizenship

Norwegian citizenship is granted by the County Governor or the Directorate of Immigration, and must be reported to the population registry in the municipality of residence. If a person has dual citizenship, only the Norwegian citizenship is registered in the Central Population Register, while a notation is made for the other.

### Country of birth

In 1995 new country of birth data from the Central Population Register was introduced. The Population and Housing Census of 1970, birth reports and/or immigration reports are used as sources in cases where the information in the Central Population Register is insufficient.

### Abortions

Before 1976, statistics on legal abortions (termination of pregnancy) were compiled on the basis of summary data from the Directorate of Health. Since the new Termination of Pregnancy Act took effect on 1 January 1976, anonymous individual notifications have been sent to Statistics Norway and now form the basis for the statistics. Statistics on terminations of pregnancies are otherwise published in NOS Health Statistics.

## 3. Terms and variables

### Adoptions

The term is derived from the Latin word *adoptare*, to assume as one's own. Under Norwegian law, the adopter is given custody of the child, becomes its guardian and is obligated to support the child. The adopted child has the same legal status as the adoptive parents' natural children. Adoption statistics provide information about the number of Norwegian and foreign adoptees, and about the

child's previous citizenship and country of birth. The statistics distinguish between stepchild adoptions and other adoptions. Stepchild adoptees are children adopted by either their stepmother or stepfather when the biological father or mother is the spouse of the stepmother or stepfather.

### Age

In all tables broken down by age (except for table 4.9) age is defined as the person's age in full years completed as of the date of the event. In table 4.9 the person's age at the end of the year is used.

Observed average age in tables 4.8 and 6.4 is virtually «exact» age, reckoned as the average of a person's age in years plus 0.5 year.

### Children and siblings

Children in the children's statistics (cf. chapter 3) means children who are registered as living at home with their mother and/or father.

«Children without siblings» means children registered as living alone with their parents. This can mean only children in the ordinary sense of the term or children with siblings who have moved out of the home. «Siblings» are brothers and sisters regardless of age, who are registered as living at the same address and in the same family as the child in question and may include biological, half and step siblings.

Biological siblings have the same father and mother, half siblings have the same mother but not the same father or vice versa, while step siblings have different fathers and mothers.

### Residents

Who is regarded as a resident of Norway and where in Norway a person shall be counted as a resident, is stipulated in the Population Registration Act of 16 January 1970. The regulations to the Act were amended effective 1 February 1980.

The following main points from the registration rules decide who is regarded as a resident of Norway:

Persons from countries outside the Nordic countries are regarded as residents of Norway when they have lived here or intend to live here at least 6 months, even though the stay is temporary. The same 6-month rule applies to migration from Norway to a country outside the Nordic countries.

The aforementioned 6-month rule does not always apply to migration between Norway and another Nordic country. In Denmark, for example, a person is registered as a resident if the person intends to stay in the country at least 3 months. The same limit is

used for out-migration. In Sweden and Finland the limit is one year. For persons who come/move to Norway from another Nordic country, the 6-month rule is still valid, as place of residence is decided by the country of immigration's rules, cf. the Nordic agreement on inter-Nordic migration dated 8 May 1989. This agreement replaced a similar agreement from 5 December 1968.

People living in Svalbard, on Jan Mayen or in Norwegian dependencies who on departure were registered in the population register of a Norwegian municipality shall still be counted as residents of that municipality. The same rules apply to persons on the Norwegian continental shelf.

Norwegian foreign and consular service staff and Norwegian military personnel posted for duty abroad are counted as residents of Norway. The same applies to their families.

Foreign staff at foreign embassies and consular services and foreign personnel attached to NATO are not counted as residents of Norway. The same applies to their families.

The main rule for where in Norway a person is regarded as a resident is that the person resides where he/she has his/her regular daily rest (night's sleep).

If the daily rest is taken in shifts at one or more places, the person is regarded as residing where, overall, he/she can be said to live on a regular basis. Spouses with a joint home and persons sharing a joint home with their children are regarded as residing in this home without regard to where they have their daily rest.

Single persons who attend school in another municipality are as a main rule still regarded as resident of the place they lived before starting school (the residence of their parents). Similar registration principles also apply to conscripts serving their initial military service, alternative national service conscripts, prisoners, and people admitted to hospitals.

Persons admitted to or placed in other institutions or private care are as a main rule regarded as residents when the stay is intended or turns out to last at least 6 months.

### **Stillbirths**

Foetuses born after at least 28 weeks of gestation, and showing no signs of life.

### **Probability of death**

Probability of death for a man or woman at age  $x$  is the probability that he/she will die before reaching the age of  $x + 1$ . Death probability is calculated separately for men and women at every age, and is used inter alia to calculate life expectancy. Probability of death is not the same as age-specific mortality rates.

### **Family type**

Family number is one of the variables for each person in the Central Population Register. Using the family number as a reference, data on each individual can be related to data of sufficiently high quality concerning some family units. The different family types in Norwegian official statistics are married couples with/without children (registered partnerships included), cohabitant couples with common children, and other type of family. While statistics show the figures for families when it comes to married and cohabitant couples, the figures for other type of family relates to persons. Other type of family includes persons without partners (adults and children), lone mothers and fathers who live with their children, cohabiting persons without children, and cohabiting persons with stepchildren only. Family must not be confused with household (the latter cannot be identified in the Central Population Register).

### **Population**

All figures apply to the resident (de jure) population.

### **Population growth**

The increase (positive or negative) in the population over the course of one or more years. Population growth may differ somewhat from the sum of births in excess of deaths and net immigration because some reports that affect the population total may arrive too late to be included in the statistics on births, deaths and migration.

### **Excess of births**

The difference between births and deaths, also referred to as «natural population growth». A minus sign indicates an excess of deaths.

### **In-migration and out-migration**

Migration means a move by one person between 2 Norwegian municipalities or between one Norwegian municipality and abroad. If a person moves several times during a single calendar year, each move counts as one move. Migration between municipalities in the county/region is not included in the migration statistics for counties and regions.

### **Refugees**

Refugee statistics provide information about residents of Norway, who have status as refugees



themselves or indirectly by family reunification. Children born in Norway to refugee parents are not included.

### **Immigrant population**

The standard for classifying immigrants (published in the Weekly Bulletin of Statistics no. 48/96) defines both the immigrant population and people with other immigrant backgrounds. The immigrant population includes the categories «first-generation immigrants without Norwegian background» and «second-generation immigrants» (born in Norway to 2 foreign-born parents). For the sake of simplicity it can be said that the immigrant population includes persons with 2 foreign-born parents. The country of birth of the adoptive parents is used for adopted children.

People with at least one Norwegian-born parent are not included in the immigrant population, but are regarded as having another immigrant background. This applies to «persons adopted abroad», «foreign-born with one Norwegian parent» and «born abroad to Norwegian parents».

### **National background**

The person's own, mother's or father's foreign country of birth, otherwise Norway.

### **Region**

The divisions in tables 1.3, 8.1, 8.7, and 8.8 follow the standard for regional divisions (see Notater 98/25 Regionale inndelinger (Regional divisions)): Oslo and Akershus: 03 Oslo, 02 Akershus. Hedmark and Oppland: 04 Hedmark, 05 Oppland. South Eastern Norway: 01 Østfold, 06 Buskerud, 07 Vestfold, 08 Telemark. Agder and Rogaland: 09 Aust-Agder, 10 Vest-Agder, 11 Rogaland. Western Norway: 12 Hordaland, 14 Sogn og Fjordane, 15 Møre og Romsdal. Trøndelag: 16 Sør-Trøndelag, 17 Nord-Trøndelag. Northern Norway: 18 Nordland, 19 Troms, 20 Finnmark.

### **Life expectancy – remaining lifetime**

Life expectancy or average life is the number of years a newborn can be expected to live under current mortality conditions (period mortality). Life expectancy is calculated from the age-specific mortality probabilities in the period. Expected remaining life-time is calculated for each age.

### **Live births**

A live birth is defined as a foetus which shows signs of life at birth.

### **Mean population**

Average population at the beginning and end of the year.

### **Net immigration**

The difference between in and out-migration.

### **Rate**

Events in a period divided by total population. The period is usually 1 year. For 5-year periods the tables are published with the average of the 5-year period. Ex.: Age-specific fertility rates are live births per 1 000 women in an age group.

### **Registered partnerships**

The Act on Registered Partnerships for Homosexual Couples in effect since 1 August 1993 established that 2 persons of the same sex may register their partnership.

### **Reproduction rate**

The gross reproduction rate is the average number of live-born daughters that would be born per woman if women were to experience the age-specific fertility rates of the period in question throughout their child-bearing years (15-44 years). The reproduction rate does not take account of women dying before or during their child-bearing years.

The net reproduction rate is the same as the gross reproduction rate but takes current mortality factors into account.

### **Total abortion rate**

The average number of legal, induced abortions each woman will have, provided that the abortion pattern remains stable throughout the period.

### **Total fertility rate**

Average number of live-born children born to a woman over the course of her life, assuming that the existing fertility pattern remains in place during the woman's entire reproductive period (15-49 years) and that deaths do not occur.

### **Marital status**

Since the Act on Registered Partnerships for Homosexual Couples became law on 1 August 1993, the following divisions have been used to distinguish marital status: unmarried, married, widow/widower, divorced, separated, registered partner, separated partner, divorced partner and surviving partner. Unmarried means never married.

## **4. Sources of error and uncertainty**

In general, the quality of the basic data from the Central Population Register is very good for statistical purposes. One minus is still registration of place of residence, partly because too many have been registered as residents, but also because certain

groups are registered as having another domicile than where they actually live, especially because according to the rules unmarried students are listed as residing with their parent(s).

### Registration of place of residence

Registration of place of residence can cause errors in statistics. This is particularly true in relation to the ideal situation in which everyone is registered according to the day's-rest principle. Failure to report a change of residence or delay the reporting of it contributes to such deviations. For many analysis and planning purposes the actual place of residence is of interest. A survey undertaken following the Population and Housing Census 1990 concluded that the registered place of residence was incorrect for 5.5 per cent of the population. Much of the deviation is due to the legal definition of place of residence used in the Central Population Register, which requires that students and residents of joint households to be registered somewhere else than the place they actually live. Using the place of residence definition, between 1.8 and 3.0 per cent of the people were incorrectly placed. Schjalm: «Kvalitetsundersøkelsen for Folke- og bolig telling 1990» (Quality survey for the Population and Housing Census 1990), Reports 96/10, Statistics Norway.

### Migration

The migration figures for the initial years after the reporting routines were implemented are the most uncertain. The figures for the years 1960 and 1970 include a number of moves from one municipality to another which took place in the preceding decade and were not discovered and registered before the population registers were checked against the population censuses of 1960 and 1970. Moreover, it turned out that a number of persons registered by the censuses as residing in Norway had actually moved abroad. This explains the pronounced increase in migration these 2 years. A somewhat similar but less pronounced surge in domestic migration showed up in 1980. The higher number this year can probably be attributed to migration that took place earlier but was reported or recorded in 1980 although the population census was not the control source.

From March 1987 to January 1994 asylum seekers were usually counted as immigrants and hence also as residents even though the processing of their application for residence had not been completed. Before and after this period, only asylum seekers with residence permits were registered. People who move abroad without reporting their departure have also been a major source of error in recent years. As a result of surveys conducted in 1993, nearly 3 000 foreign citizens who had left Norway earlier without

reporting the move were registered as living abroad. Oslo was the most affected by these out-registrations (1 600 persons). Some of this out-migration should have been distributed over several years. Out-registration was also done in 1994, 1995, 1997 and 1998. Oslo registered almost 2 000 foreign citizens as having left the country in 1997 and 1998. Conversely, a number of people are living illegally in Norway. The small number is of little or no significance from a statistical point of view.

### Population

The population figures are slightly uncertain. Despite campaigns to register as living abroad immigrants who have left Norway without reporting the move to the population registry, there will always be a number of persons registered as residing in Norway even though they are no longer living here. On the other hand, there will always be people living illegally in Norway who are not included in the population. Most of them live in Oslo. Since the 2 factors are opposites, it could be that they basically cancel each other out.

### Separations

Figures on separations are also uncertain. There are no reporting requirements when separated spouses move back together again, so the number of separated persons can therefore seem somewhat high. On the other hand, the number of separated persons will not include spouses living apart without being formally separated.

## 5. Comments on the tables

### Residents

From March 1987 to January 1994 asylum seekers were as a rule regarded as immigrants - and therefore also residents - even while their applications for residence were being considered. Prior to and after this period only asylum seekers with residence permits have been registered as such.

### Families and children

Family statistics underwent changes during 1999, and statistics dating from 1 January 1999 are published with less details. The number of family types was reduced from 5 to 3, the current family types being married couples with/without children, cohabitant couples with common children, and other type of family. Registered partnerships (same sex couples) are included in figures for married couples. More information on family types in Section 3. Terms and variables.

The number of married couples with/without children and cohabitant couples with common children will vary depending on whether an age limit is set for children living at home. Based on an age limit of 18 for children, married couples with children over the age of 18 will be categorized as a married couple with no children. Cohabitant couples with children over the age of 18 will no longer be counted as a couple, but rather be counted as persons with other family type.

From 1 January 1989 the age limit for being classified as a child was lowered from 20 to 18 years. To facilitate comparisons with previous family statistics, statistics for 1 January 1989 have been provided with a 20 year age limit also.

## 6. More information

### 6.1. Other publications

The series «Aktuelle befolkningstall» (New figures on population) publishes new statistics on the composition of the population and changes in citizenship, and statistics on births, deaths, migration, marriages contracted, registered partnerships and dissolved marriages. The series provides figures for the country, regions and counties and in a number of cases for municipalities.

NOS Regional Statistics, comprising 10 issues a year for each county, contains inter alia quarterly statistics on population, population growth, births, deaths, in- and out-migration. There are also annual statistics on migration to/from the municipalities in the county, foreign citizens by nationality and the population at 1 January by age.

### 6.2. Special tables

In addition to the tables published in this volume and in NOS Regional Statistics it is possible to order tables and data files according to own wishes. Please contact Statistics Norway, tel. +47 62 88 54 00 between 0800 and 1545 or e-mail oppdragbefolkning@ssb.no. Costs will depend on the size of the order. The tables/files may consist of the following variables within the separate topics:

#### Population

Municipality  
Age  
Sex  
Marital status  
Population projections  
Country of birth  
Immigrant categories  
Citizenship  
Urban districts/basic units/postal code

#### Births

Municipality  
Sex  
Citizenship  
Date of birth  
Single/multiple birth  
Parity  
Marital status of mother/father  
Age of mother/father

#### Deaths

Municipality  
Age  
Sex  
Date of death  
Marital status  
Citizenship  
Age of wife/husband

#### Marriages

Municipality  
Age  
Marriage number  
Marital status before marriage  
Citizenship  
Date of marriage  
Municipality of marriage  
Type of marriage

#### Registered partnership

Municipality  
Sex  
Date of registration  
Citizenship

#### Divorces

Municipality  
Age  
Number of children  
Marriage number  
Duration of marriage  
Date of marriage  
Legal basis  
Citizenship  
Date of separation  
Duration of separation

#### Migrations

Age  
Sex  
Marital status  
Date of migration  
Citizenship  
Municipality/country of immigration  
Municipality/country of emigration

**Citizenship/country of birth**

Age  
Marital status  
Municipality  
Sex

**Families**

Municipality  
Number of children  
Age of children  
Age of wife/husband  
Citizenship of wife/husband  
Type of family

Tables are available in hard copy (post or fax), on floppy disk sent in the mail, or by e-mail (ASCII or Excel format).

**6.3. Internet**

Statistics Norway has web site on the Internet containing a separate homepage for population statistics from this publication. The address is [www.ssb.no/english/statistics\\_by\\_subject/02population/](http://www.ssb.no/english/statistics_by_subject/02population/)

**6.4. Contact persons at Statistics Norway**

If you wish to order tables or want general information about population statistics, please contact our customer service group, who answers phone enquiries between 0800 and 1545 on +47 62 88 54 00, or send an e-mail to [oppdragbefolkning@ssb.no](mailto:oppdragbefolkning@ssb.no).

For more detailed explanation of the various topics in the population statistics contact:

E-mail: [Kirsten.Enger.Dybendal@ssb.no](mailto:Kirsten.Enger.Dybendal@ssb.no),  
tel. +47 62 88 52 96.

E-mail: [Kare.Hoiby@ssb.no](mailto:Kare.Hoiby@ssb.no), tel. +47 62 88 52 97.

E-mail: [Trude.Jakobsen@ssb.no](mailto:Trude.Jakobsen@ssb.no),  
tel. +47 62 88 51 39.

**Figur 1.1. Levendefødte og døde. 1961-1998**  
*Live births and deaths. 1961-1998*

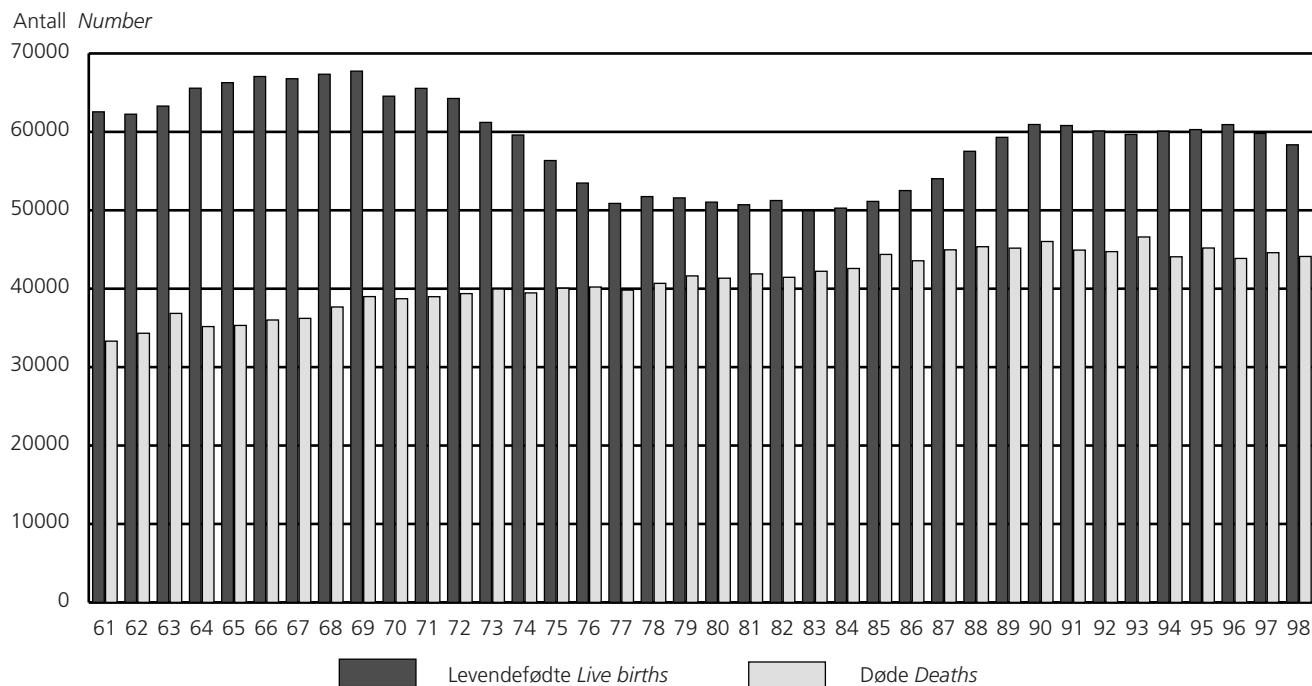

**Figur 1.2. Folketilvekst. 1961-1998**  
*Population growth. 1961-1998*

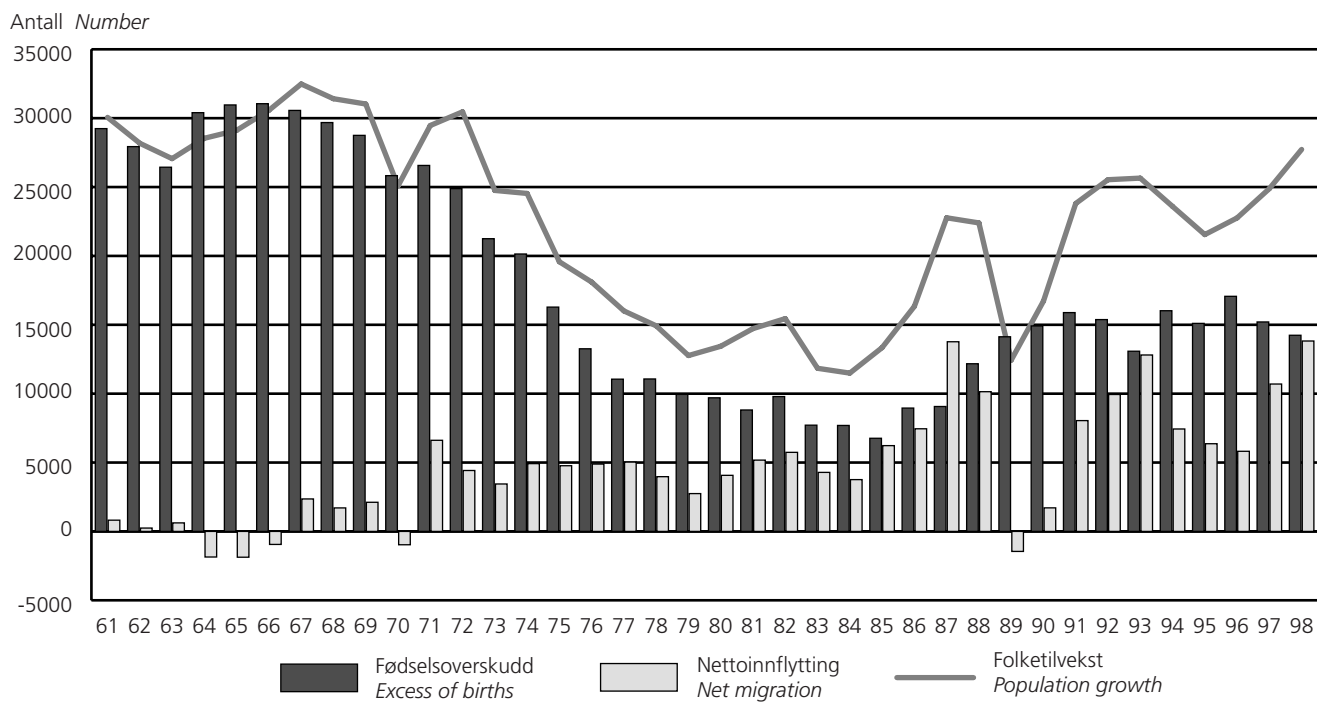

**Figur 1.3. Folketilvekst, etter fylke. 1998. Prosent**

*Population growth, by county. 1998. Per cent*

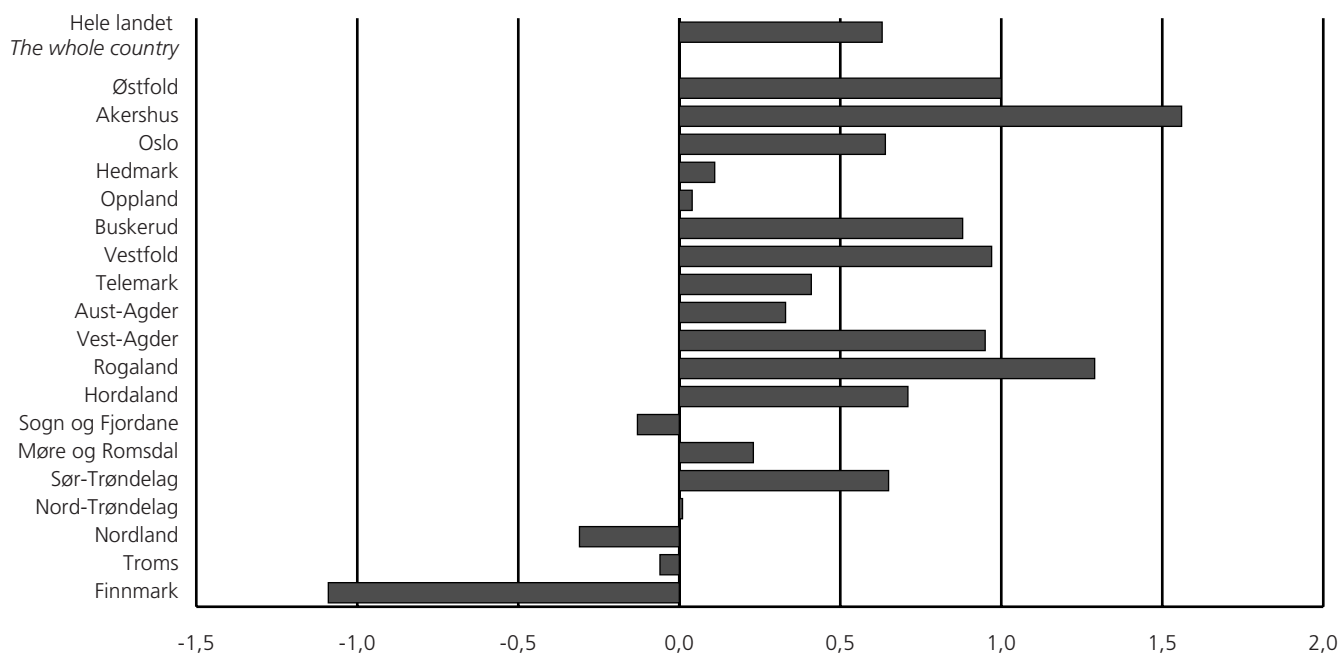

**Figur 1.4. Inngåtte ekteskap og skilsmisser. 1961-1998**

*Marriages contracted and divorces. 1961-1998*

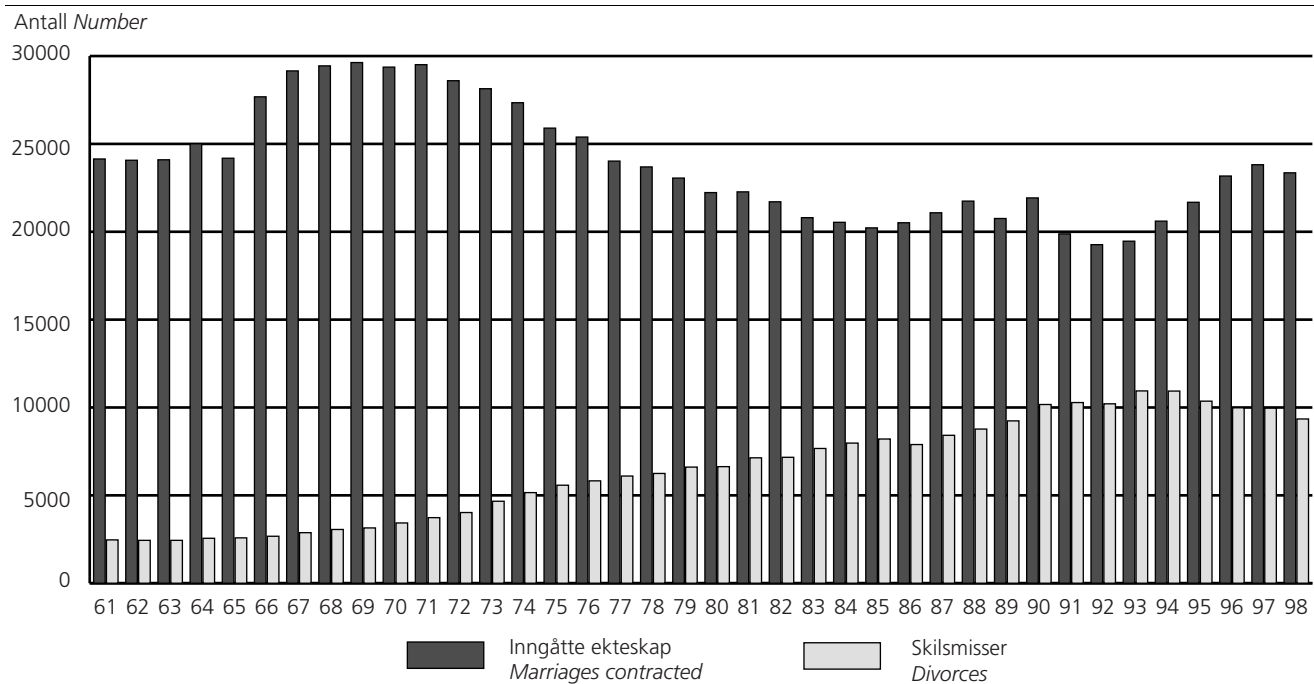

**1.1. Befolkningsendringer. 1951-1998**  
*Components of population change. 1951-1998*

Årsgjennomsnitt År Annual average Year	Levende- fødte Live births	Døde Deaths	Fødsels- overskudd Excess of births	Innflyttinger Immigration	Utflyttinger Emigration	Nettoinn- flytting <sup>1</sup> Net migra- tion <sup>1</sup>	Folketil- vekst <sup>2</sup> Population growth <sup>2</sup>	Ekteskap inngått <sup>3</sup> Marriages contracted <sup>3</sup>	Skilsmisser Divorces	Middel- folke- mengde <sup>4</sup> Mean population <sup>4</sup>
1951-1955 <sup>5</sup>	62 478	28 565	33 913	6 312	8 306	-1 994	33 075	26 969	2 086	3 361 228
1956-1960 <sup>5</sup>	63 021	31 298	31 723	10 928	12 902	-1 974	29 820	24 091	2 160	3 521 803
1961-1965	63 989	34 994	28 995	12 148	12 559	-411	28 585	24 300	2 496	3 666 550
1966-1970 <sup>6</sup>	66 697	37 522	29 175	15 240	14 387	853	30 122	29 055	3 036	3 815 501
1971-1975	61 393	39 568	21 825	18 766	13 931	4 835	25 759	27 898	4 630	3 957 845
1976-1980 <sup>6</sup>	51 744	40 739	11 005	18 758	14 615	4 143	15 048	23 677	6 283	4 057 233
1981-1985	50 660	42 505	8 155	20 355	15 317	5 038	13 369	21 108	7 630	4 127 107
1986-1990	56 862	45 013	11 848	27 330	21 006	6 324	18 129	21 204	8 898	4 206 272
1991-1995	60 196	45 102	15 093	27 465	18 546	8 919	24 025	20 178	10 545	4 311 184
1961	62 555	33 313	29 242	11 426	10 610	816	30 058	24 142	2 465	3 609 800
1962	62 254	34 318	27 936	12 778	12 534	244	28 177	24 070	2 439	3 638 918
1963	63 290	36 850	26 440	11 983	11 364	619	27 062	24 096	2 439	3 666 537
1964	65 570	35 171	30 399	12 406	14 264	-1 858	28 541	25 005	2 556	3 694 339
1965	66 277	35 317	30 960	12 148	14 021	-1 873	29 117	24 185	2 581	3 723 168
1966	67 061	36 010	31 051	12 446	13 391	-945	30 572	27 680	2 672	3 753 012
1967	66 779	36 216	30 563	15 379	13 022	2 357	32 482	29 154	2 876	3 784 539
1968	67 350	37 668	29 682	15 350	13 644	1 706	31 412	29 441	3 058	3 816 486
1969	67 746	38 994	28 752	15 641	13 526	2 115	31 029	29 630	3 146	3 847 707
1970 <sup>6</sup>	64 551	38 723	25 828	17 383	18 352	-969	25 084	29 370	3 429	3 875 763
1971	65 550	38 981	26 569	19 297	12 682	6 615	29 468	29 510	3 731	3 903 039
1972	64 260	39 375	24 885	18 388	13 965	4 423	30 462	28 596	4 022	3 933 004
1973	61 208	39 958	21 250	17 383	13 939	3 444	24 755	28 141	4 664	3 960 613
1974	59 603	39 464	20 139	19 209	14 287	4 922	24 535	27 344	5 156	3 985 258
1975	56 345	40 061	16 284	19 551	14 782	4 769	19 576	25 898	5 577	4 007 313
1976	53 474	40 216	13 258	18 955	14 066	4 889	18 101	25 389	5 825	4 026 152
1977	50 877	39 824	11 053	19 403	14 369	5 034	16 006	24 022	6 099	4 043 205
1978	51 749	40 682	11 067	18 825	14 851	3 974	14 926	23 690	6 246	4 058 671
1979	51 580	41 632	9 948	17 831	15 085	2 746	12 766	23 055	6 608	4 072 517
1980 <sup>6</sup>	51 039	41 340	9 699	18 776	14 705	4 071	13 440	22 230	6 634	4 085 620
1981	50 708	41 893	8 815	19 698	14 522	5 176	14 723	22 271	7 136	4 099 702
1982	51 245	41 454	9 791	20 468	14 728	5 740	15 448	21 706	7 165	4 114 787
1983	49 937	42 224	7 713	20 063	15 778	4 285	11 842	20 803	7 668	4 128 432
1984	50 274	42 581	7 693	19 688	15 927	3 761	11 492	20 537	7 974	4 140 099
1985	51 134	44 372	6 762	21 858	15 630	6 228	13 342	20 221	8 206	4 152 516
1986	52 514	43 560	8 954	24 196	16 745	7 451	16 334	20 513	7 891	4 167 354
1987	54 027	44 959	9 068	31 149	17 380	13 769	22 768	21 081	8 417	4 186 905
1988	57 526	45 354	12 172	29 964	19 821	10 143	22 397	21 744	8 772	4 209 488
1989	59 303	45 173	14 130	25 847	27 300	-1 453	12 430	20 755	9 238	4 226 901
1990	60 939	46 021	14 918	25 494	23 784	1 710	16 714	21 926	10 170	4 241 473
1991	60 808	44 923	15 885	26 283	18 238	8 045	23 804	19 880	10 281	4 261 732
1992	60 109	44 731	15 378	26 743	16 801	9 942	25 533	19 266	10 209	4 286 401
1993	59 678	46 597	13 081	31 711	18 903	12 808	25 648	19 464	10 943	4 311 991
1994	60 092	44 071	16 021	26 911	19 475	7 436	23 595	20 605	10 934	4 336 613
1995	60 292	45 190	15 102	25 678	19 312	6 366	21 547	21 677	10 360	4 359 184
1996	60 927	43 860	17 067	26 407	20 590	5 817	22 757	23 172	9 982	4 381 336
1997	59 801	44 595	15 206	31 957	21 257	10 700	24 885	23 815	9 961	4 405 157
1998	58 352	44 112	14 240	36 704	22 881	13 823	27 730	23 354	9 346	4 431 464

<sup>1</sup> Minustegn angir nettoutflytting. *Minus sign indicates net out-migration.* <sup>2</sup> Folketilveksten er lik differansen mellom folkemengde 1. januar to påfølgende år. Se begrep og kjennemerker. *Population growth is the difference between population 1 January of two following years. See terms and variables.* <sup>3</sup> Minst en av ektefellene er bosatt i Norge. Tall for 1951-1985 gjelder inngåtte ekteskap der mannen er bosatt i Norge. *At least one of the spouses is resident in Norway. Figures for 1951-1985 refer to marriages with the male resident in Norway.* <sup>4</sup> Gjennomsnittet av folkemengden ved begynnelsen og utgangen av året. *The average of the population at the beginning and at the end of the year.*

<sup>5</sup> Tallene for 1951-1957 er ureviderte oppgaver fra folkeregistrene, og er derfor mindre pålitelige enn tall for senere år. *Figures for 1951-1957 refer to uncontrolled data from the population registers, and are therefore less reliable than figures for later years.* <sup>6</sup> Om opplegg og gjennomføring, se tekstdel. *About design and procedure, see text.*

**1.2. Befolkningsendringer. Per 1 000 av middelfolkemengden. 1951-1998**  
*Components of population change. Per 1 000 mean population. 1951-1998*

Årsgjennomsnitt År Annual average Year	Per 1 000 av middelfolkemengden Per 1 000 mean population									Prosent levende- fødte utenfor ekteskap Per cent live births out of wedlock	Døde un- der ett år per 1 000 levende- fødte <sup>4</sup> Infant mortality <sup>4</sup>
	Levende- fødte Live births	Døde Deaths	Fødsels- overskudd Excess of births	Innflyt- tinger Immigra- tion	Utflyt- tinger Emigration	Nettoinn- flytting <sup>1</sup> Net migra- tion <sup>1</sup>	Folketil- vekst <sup>2</sup> Popula- tion growth <sup>2</sup>	Ekteskap inngått <sup>3</sup> Marriages con- tracted <sup>3</sup>	Skilsmisser Divorces		
1951-1955 <sup>5</sup> .....	18,6	8,5	10,1	1,9	2,5	-0,6	9,8	8,0	0,6	3,7	22,6
1956-1960 <sup>5</sup> .....	17,9	8,9	9,0	3,1	3,7	-0,6	8,5	6,8	0,6	3,6	19,9
1961-1965 .....	17,5	9,5	7,9	3,3	3,4	-0,1	7,8	6,6	0,7	4,0	17,1
1966-1970 <sup>6</sup> .....	17,5	9,8	7,6	4,0	3,8	0,2	7,9	7,6	0,8	5,7	13,9
1971-1975 .....	15,5	10,0	5,5	4,7	3,5	1,2	6,5	7,0	1,2	9,0	11,6
1976-1980 <sup>6</sup> .....	12,8	10,0	2,7	4,6	3,6	1,0	3,7	5,8	1,5	12,4	9,0
1981-1985 .....	12,3	10,3	2,0	4,9	3,7	1,2	3,2	5,1	1,8	20,0	8,1
1986-1990 .....	13,5	10,7	2,8	6,5	5,0	1,5	4,3	5,0	2,1	33,7	7,8
1991-1995 .....	14,0	10,5	3,5	6,4	4,3	2,1	5,6	4,7	2,4	44,3	5,2
1961 .....	17,3	9,2	8,1	3,2	2,9	0,2	8,3	6,7	0,7	3,7	17,9
1962 .....	17,1	9,4	7,7	3,5	3,4	0,1	7,7	6,6	0,7	3,9	17,7
1963 .....	17,3	10,1	7,2	3,3	3,1	0,2	7,4	6,6	0,7	3,9	16,9
1964 .....	17,7	9,5	8,2	3,4	3,9	-0,5	7,7	6,8	0,7	4,2	16,4
1965 .....	17,8	9,5	8,3	3,3	3,8	-0,5	7,8	6,5	0,7	4,6	16,8
1966 .....	17,9	9,6	8,3	3,3	3,6	-0,3	8,1	7,4	0,7	4,9	14,5
1967 .....	17,6	9,6	8,1	4,1	3,4	0,6	8,6	7,7	0,8	5,1	14,8
1968 .....	17,6	9,9	7,8	4,0	3,6	0,4	8,2	7,7	0,8	5,6	13,7
1969 .....	17,6	10,1	7,5	4,1	3,5	0,5	8,1	7,7	0,8	6,1	13,8
1970 <sup>6</sup> .....	16,7	10,0	6,7	4,5	4,7	-0,3	6,5	7,6	0,9	6,9	12,7
1971 .....	16,8	10,0	6,8	4,9	3,2	1,7	7,6	7,6	1,0	7,9	12,8
1972 .....	16,3	10,0	6,3	4,7	3,6	1,1	7,7	7,3	1,0	8,7	11,8
1973 .....	15,5	10,1	5,4	4,4	3,5	0,9	6,3	7,1	1,2	9,1	11,9
1974 .....	15,0	9,9	5,1	4,8	3,6	1,2	6,2	6,9	1,3	9,3	10,4
1975 .....	14,1	10,0	4,1	4,9	3,7	1,2	4,9	6,5	1,4	10,3	11,1
1976 .....	13,3	10,0	3,3	4,7	3,5	1,2	4,5	6,3	1,4	10,9	10,5
1977 .....	12,6	9,8	2,7	4,8	3,6	1,2	4,0	5,9	1,5	11,6	9,2
1978 .....	12,8	10,0	2,7	4,6	3,7	1,0	3,7	5,8	1,5	11,9	8,6
1979 .....	12,7	10,2	2,4	4,4	3,7	0,7	3,1	5,7	1,6	13,0	8,8
1980 <sup>6</sup> .....	12,5	10,1	2,4	4,6	3,6	1,0	3,3	5,4	1,6	14,5	8,1
1981 .....	12,4	10,2	2,2	4,8	3,5	1,3	3,6	5,4	1,7	16,1	7,5
1982 .....	12,5	10,1	2,4	5,0	3,6	1,4	3,8	5,3	1,7	17,6	8,1
1983 .....	12,1	10,2	1,9	4,9	3,8	1,0	2,9	5,0	1,9	19,3	7,9
1984 .....	12,1	10,3	1,9	4,8	3,8	0,9	2,8	5,0	1,9	21,3	8,3
1985 .....	12,3	10,7	1,6	5,3	3,8	1,5	3,2	4,9	2,0	25,8	8,5
1986 .....	12,6	10,5	2,1	5,8	4,0	1,8	3,9	4,9	1,9	27,9	7,8
1987 .....	12,9	10,7	2,2	7,4	4,2	3,3	5,4	5,0	2,0	30,9	8,4
1988 .....	13,7	10,8	2,9	7,1	4,7	2,4	5,3	5,2	2,1	33,7	8,0
1989 .....	14,0	10,7	3,3	6,1	6,5	-0,3	2,9	4,9	2,2	36,4	7,8
1990 .....	14,4	10,9	3,5	6,0	5,6	0,4	3,9	5,2	2,4	38,6	6,9
1991 .....	14,3	10,5	3,7	6,2	4,3	1,9	5,6	4,7	2,4	40,9	6,2
1992 .....	14,0	10,4	3,6	6,2	3,9	2,3	6,0	4,5	2,4	42,9	5,8
1993 .....	13,8	10,8	3,0	7,4	4,4	3,0	5,9	4,5	2,5	44,4	5,0
1994 .....	13,9	10,2	3,7	6,2	4,5	1,7	5,4	4,8	2,5	45,9	5,2
1995 .....	13,8	10,4	3,5	5,9	4,4	1,5	4,9	5,0	2,4	47,6	4,0
1996 .....	13,9	10,0	3,9	6,0	4,7	1,3	5,2	5,3	2,3	48,3	4,0
1997 .....	13,6	10,1	3,5	7,3	4,8	2,4	5,6	5,4	2,3	48,7	4,1
1998 .....	13,2	10,0	3,2	8,3	5,2	3,1	6,3	5,3	2,1	49,0	4,0

<sup>1</sup> Minustegn angir nettoutflytting. *Minus sign indicates net out-migration.* <sup>2</sup>Folketilveksten er lik differansen mellom folkemengde 1. januar to påfølgende år. Se begrep og kjennemerker. *Population growth is the difference between population 1 January of two following years. See terms and variables.* <sup>3</sup>Minst en av ektefellene bosatt i Norge. Tall for 1951-1985 er regnet av ekteskap der mannen er bosatt i Norge. *At least one of the spouses is resident in Norway. Figures for 1951-1985 refer to marriages with the male resident in Norway.* <sup>4</sup>Tallene fra og med 1986 avviker litt fra dem som senere blir benyttet/publisert i NOS Helsestatistikk. *The figures from 1986 onwards will differ somewhat from those later to be used/published in NOS Health Statistics.* <sup>5</sup>Tallene for 1951-1957 er ureviderte oppgaver fra folkeregistrene og er derfor mindre pålitelige enn tall for senere år. *Figures for 1951-1957 refer to uncontrolled data from the population registers and are therefore less reliable than figures for later years.* <sup>6</sup>Om opplegg og gjennomføring, se tekstdel. *About design and procedure, see text.*



### 1.3. Befolkningsendringer, etter landsdel, 1981-1998

*Components of population change, by region, 1981-1998*

Årsgjennomsnitt År Annual average Year	I alt Total	Landsdel <sup>1</sup> Region <sup>1</sup>						
		Oslo og Akershus	Hedmark og Oppland	Sør-Østlandet South East- ern Norway	Agder og Rogaland	Vestlandet Western Norway	Trøndelag	Nord-Norge Northern Norway
<b>Levendefødte Live births</b>								
1981-1985 .....	50 660	9 683	3 713	8 831	7 834	9 822	4 640	6 137
1986-1990 .....	56 862	12 280	4 007	9 845	8 578	10 602	5 110	6 440
1991-1995 .....	60 196	13 424	4 245	10 124	9 126	10 966	5 402	6 909
1998 .....	58 352	13 743	3 944	9 813	8 935	10 495	5 196	6 226
<b>Døde Deaths</b>								
1981-1985 .....	42 505	9 049	4 257	8 856	4 993	7 106	3 764	4 479
1986-1990 .....	45 013	9 485	4 626	9 390	5 266	7 462	4 042	4 741
1991-1995 .....	45 102	9 340	4 625	9 391	5 375	7 594	4 047	4 731
1998 .....	44 112	8 935	4 627	9 182	5 385	7 494	3 863	4 626
<b>Fødselsoverskudd Excess of births</b>								
1981-1985 .....	8 155	633	-544	-25	2 841	2 716	876	1 658
1986-1990 .....	11 848	2 795	-619	455	3 312	3 140	1 068	1 699
1991-1995 .....	15 093	4 084	-380	734	3 750	3 372	1 355	2 178
1998 .....	14 240	4 808	-683	631	3 550	3 001	1 333	1 600
<b>Nettoinnflytting<sup>2</sup> Net migration<sup>2</sup></b>								
1981-1985 .....	5 038	3 432	579	2 526	2 232	-787	-292	-2 652
1986-1990 .....	6 324	4 508	1 003	2 733	1 120	-523	-100	-2 418
1991-1995 .....	8 919	5 699	218	1 769	1 719	233	-124	-594
1998 .....	13 823	5 448	996	6 598	3 020	561	387	-3 187
<b>Folketilvekst<sup>3</sup> Population growth<sup>3</sup></b>								
1981-1985 .....	13 369	4 284	35	2 494	5 071	1 910	583	-1 006
1986-1990 .....	18 129	7 425	349	3 150	4 424	2 583	958	-760
1991-1995 .....	24 025	9 766	-155	2 488	5 471	3 621	1 244	1 592
1998 .....	27 730	10 248	280	7 170	6 498	3 483	1 690	-1 639
<b>Middelfolkemengde<sup>4</sup> Mean population<sup>4</sup></b>								
1981-1985 .....	4 127 107	828 156	369 006	803 426	546 231	738 510	372 674	468 952
1986-1990 .....	4 206 272	862 303	368 786	818 395	569 972	750 023	375 619	461 175
1991-1995 .....	4 311 184	903 334	370 017	830 408	594 760	765 041	381 949	465 676
1998 .....	4 431 464	958 307	368 420	852 681	621 295	780 327	386 807	463 628

<sup>1</sup> Se begrep og kjennemerker. See terms and variables. <sup>2</sup> Minustegn angir nettoutflytting. Minus sign indicates net out-migration. <sup>3</sup> Folketilveksten er lik differansen mellom folke-  
mengde 1. januar to påfølgende år. See terms and variables. <sup>4</sup> Gjennomsnitt av folkemengden ved begynnelsen og utgangen av året. Summen for landsdeler vil ikke stemme med landet totalt, da tallene er avrundet. The average of  
the population at the beginning and at the end of the year. Sum for the regions will differ from total as the figures are rounded.

## 1.4. Befolkningsendringer, etter fylke. 1998

Components of population change, by county. 1998

	Hele landet The whole country	01 Østfold	02 Akershus	03 Oslo	04 Hedmark	05 Oppland	06 Buskerud	07 Vestfold	08 Telemark	09 Aust-Agder
Levendefødte <i>Live births</i> . . . . .	58 352	2 793	6 026	7 717	1 910	2 034	2 799	2 367	1 854	1 250
Døde <i>Deaths</i> . . . . .	44 112	2 663	3 510	5 425	2 402	2 225	2 381	2 248	1 890	1 098
Fødselsoverskudd <sup>1</sup> <i>Excess of births</i> <sup>1</sup> . . . . .	14 240	130	2 516	2 292	-492	-191	418	119	-36	152
Innflyttinger <sup>2</sup> <i>Immigration</i> <sup>2</sup> . . . . .	151 324	7 264	23 864	31 443	4 975	4 948	8 255	7 037	4 124	2 954
Utflyttinger <sup>2</sup> <i>Emigration</i> <sup>2</sup> . . . . .	137 501	4 936	19 324	30 535	4 272	4 655	6 594	5 131	3 421	2 765
Nettoinnflytting <sup>2</sup> <i>Net migration</i> <sup>2</sup> . . . . .	13 823	2 328	4 540	908	703	293	1 661	1 906	703	189
Folketilvekst <sup>3</sup> <i>Population growth</i> <sup>3</sup> . . . . .	27 730	2 433	7 074	3 174	203	77	2 051	2 020	666	335
Flyttinger fra utlandet <i>Immigration</i> . . . . .	36 704	1 447	4 717	8 974	834	970	1 500	1 264	1 034	586
Flyttinger til utlandet <i>Emigration</i> . . . . .	22 881	857	3 074	6 818	485	464	952	759	504	345
Nettoinnflytting med utlandet <i>Net migration from abroad</i> . . . . .	13 823	590	1 643	2 156	349	506	548	505	530	241
Ekteskap inngått <sup>4</sup> <i>Marriages contracted</i> <sup>4</sup> . . . . .	23 354	1 223	2 352	3 729	734	679	1 115	1 038	761	487
Skilsmisser <sup>5</sup> <i>Divorces</i> <sup>5</sup> . . . . .	9 346	555	964	1 392	353	319	516	578	330	232
Middelfolkemengde <sup>6</sup> <i>Mean population</i> <sup>6</sup> . . . . .	4 431 464	244 802	457 027	501 280	186 220	182 201	233 993	209 697	164 190	101 320

## Per 1 000 av middelfolkemengden

Per 1 000 mean population

Levendefødte <i>Live births</i> . . . . .	13,2	11,4	13,2	15,4	10,3	11,2	12,0	11,3	11,3	12,3
Døde <i>Deaths</i> . . . . .	10,0	10,9	7,7	10,8	12,9	12,2	10,2	10,7	11,5	10,8
Nettoinnflytting <sup>2</sup> <i>Net migration</i> <sup>2</sup> . . . . .	3,1	9,5	9,9	1,8	3,8	1,6	7,1	9,1	4,3	1,9
Folketilvekst <i>Population growth</i> . . . . .	6,3	9,9	15,5	6,3	1,1	0,4	8,8	9,6	4,1	3,3

	10 Vest-Agder	11 Rogaland	12 Hordaland	14 Sogn og Fjordane	15 Møre og Romsdal	16 Sør-Trøndelag	17 Nord-Trøndelag	18 Nordland	19 Troms	20 Finmark
Levendefødte <i>Live births</i> . . . . .	2 013	5 672	5 949	1 463	3 083	3 593	1 603	3 035	2 070	1 121
Døde <i>Deaths</i> . . . . .	1 459	2 828	3 855	1 175	2 464	2 556	1 307	2 570	1 393	663
Fødselsoverskudd <sup>1</sup> <i>Excess of births</i> <sup>1</sup> . . . . .	554	2 844	2 094	288	619	1 037	296	465	677	458
Innflyttinger <sup>2</sup> <i>Immigration</i> <sup>2</sup> . . . . .	4 411	9 577	9 557	2 545	5 376	7 784	3 171	5 861	5 228	2 950
Utflyttinger <sup>2</sup> <i>Emigration</i> <sup>2</sup> . . . . .	3 495	7 662	8 552	2 980	5 385	7 111	3 457	7 045	5 978	4 203
Nettoinnflytting <sup>2</sup> <i>Net migration</i> <sup>2</sup> . . . . .	916	1 915	1 005	-435	-9	673	-286	-1 184	-750	-1 253
Folketilvekst <sup>3</sup> <i>Population growth</i> <sup>3</sup> . . . . .	1 445	4 718	3 059	-142	566	1 678	12	-733	-88	-818
Flyttinger fra utlandet <i>Immigration</i> . . . . .	920	3 906	2 869	678	1 261	1 697	666	1 289	1 252	840
Flyttinger til utlandet <i>Emigration</i> . . . . .	530	2 393	1 727	291	643	1 055	231	674	689	390
Nettoinnflytting med utlandet <i>Net migration from abroad</i> . . . . .	390	1 513	1 142	387	618	642	435	615	563	450
Ekteskap inngått <sup>4</sup> <i>Marriages contracted</i> <sup>4</sup> . . . . .	814	2 121	2 079	393	1 028	1 222	486	994	706	388
Skilsmisser <sup>5</sup> <i>Divorces</i> <sup>5</sup> . . . . .	324	738	854	130	394	481	201	416	282	154
Middelfolkemengde <sup>6</sup> <i>Mean population</i> <sup>6</sup> . . . . .	153 276	366 700	430 353	107 719	242 255	260 016	126 791	238 914	150 244	74 470

## Per 1 000 av middelfolkemengden

Per 1 000 mean population

Levendefødte <i>Live births</i> . . . . .	13,1	15,5	13,8	13,6	12,7	13,8	12,6	12,7	13,8	15,1
Døde <i>Deaths</i> . . . . .	9,5	7,7	9,0	10,9	10,2	9,8	10,3	10,8	9,3	8,9
Nettoinnflytting <sup>2</sup> <i>Net migration</i> <sup>2</sup> . . . . .	6,0	5,2	2,3	-4,0	-0,0	2,6	-2,3	-5,0	-5,0	-16,8
Folketilvekst <i>Population growth</i> . . . . .	9,4	12,9	7,1	-1,3	2,3	6,5	0,1	-3,1	-0,6	-11,0

<sup>1</sup> Minustegn angir fødselsunderskudd. *Minus sign indicates deficit of births.* <sup>2</sup> Fra til fylkene og utlandet. *From/to counties and foreign countries.* *Minus sign indicates net out-migration.* <sup>3</sup> Folketilvekst i 1998 er lik folkemengde 1. januar 1999 minus folkemengde 1. januar 1998. *Population growth in 1998 is the difference between population 1 January 1999 and 1 January 1998.* <sup>4</sup> Etter brudgommens bostedsfylke. Medregnet 1 005 ekteskap der bostedet var utlandet eller ukjent. *According to the residence of the bridegroom. Including 1 005 marriages with the residence abroad or unknown.* <sup>5</sup> Etter mannens bostedsfylke ved innvilgelse av skilsmissem. Medregnet 133 skilsmisser der bostedet var utlandet eller ukjent. *According to the residence of the husband at the time of granting for divorce. Including 133 divorces with the residence abroad or unknown.* <sup>6</sup> Gjennomsnittet av folkemengden ved begynnelsen og utgangen av året. "I alt"-tallet vil ikke alltid stemme helt med summen av fylkestallene, ettersom disse er avrundet hver for seg. *The average of the population at the beginning and at the end of the year. All figures are rounded independently; constituent parts may not add to totals.*

**1.5. Folkemengde, etter fylke.<sup>1</sup> 1951-1999**  
*Population, by county.<sup>1</sup> 1951-1999*

Per 1. januar Per 1 January	Hele landet The whole country	01 Østfold	02 Akershus	03 Oslo	04 Hedmark	05 Oppland	06 Buskerud	07 Vestfold	08 Telemark	09 Aust-Agder	
1951	3 280 296	185 492	183 116	434 365	173 167	160 496	168 147	142 743	136 519	75 811	
1961	3 594 771	202 751	234 323	475 663	177 324	166 303	182 413	160 320	149 943	77 066	
1971	3 888 305	221 386	324 390	481 548	179 204	172 479	198 852	175 402	156 778	80 839	
1981	4 092 340	233 301	369 193	452 023	187 223	180 765	214 571	186 691	162 050	90 629	
1991	4 249 830	238 345	418 114	461 644	187 314	182 593	225 261	198 354	162 869	97 314	
1992	4 273 634	238 311	421 440	467 441	187 439	182 546	225 656	199 547	162 955	97 750	
1993	4 299 167	238 648	424 935	473 454	187 321	182 617	226 453	200 917	163 350	98 394	
1994	4 324 815	238 712	429 595	477 781	187 396	183 351	227 102	201 925	163 151	99 135	
1995	4 348 410	239 382	434 451	483 401	186 593	183 301	228 498	203 240	163 141	99 615	
1996	4 369 957	240 251	439 928	488 659	186 247	182 883	229 366	204 440	163 213	100 211	
1997	4 392 714	241 151	446 296	494 793	186 003	182 433	230 805	206 119	163 449	100 582	
1998	4 417 599	243 585	453 490	499 693	186 118	182 162	232 967	208 687	163 857	101 152	
1999	4 445 329	246 018	460 564	502 867	186 321	182 239	235 018	210 707	164 523	101 487	
		10 Vest-Agder	11 Roga- land	12 Horda- land	14 Sogn og Fjordane	15 Møre og Romsdal	16 Sør-Trønde- lag	17 Nord- Trøndelag	18 Nord- land	19 Troms	20 Finn- mark
1951	96 942	211 512	311 132	97 714	191 621	197 687	109 948	221 809	117 564	64 511	
1961	109 083	239 052	341 303	99 957	213 286	211 819	116 760	237 530	127 771	72 104	
1971	124 171	268 684	373 843	100 933	223 709	234 022	117 998	240 951	136 805	76 311	
1981	136 718	305 490	391 463	105 924	236 062	244 760	125 835	244 493	146 818	78 331	
1991	145 091	337 906	411 022	106 614	238 278	251 076	127 226	239 403	146 816	74 590	
1992	145 951	341 824	414 058	106 813	238 678	252 781	127 464	239 837	147 968	75 175	
1993	147 143	346 585	416 728	107 201	239 295	253 688	127 414	240 300	148 749	75 975	
1994	148 590	350 876	419 885	107 563	239 708	255 449	127 698	240 694	149 745	76 459	
1995	149 500	354 447	422 554	107 609	240 146	256 304	127 537	241 426	150 636	76 629	
1996	150 426	357 027	425 247	107 738	241 032	257 196	127 325	241 147	151 160	76 461	
1997	151 580	360 403	427 003	107 989	241 530	258 283	127 223	240 255	151 242	75 575	
1998	152 553	364 341	428 823	107 790	241 972	259 177	126 785	239 280	150 288	74 879	
1999	153 998	369 059	431 882	107 648	242 538	260 855	126 797	238 547	150 200	74 061	

<sup>1</sup> Tallene gjelder fylkesgrensene vedkommende år, med to unntak: a) Bergen, som var eget fylke før 1972, er regnet med under Hordaland. b) Skoger kommune, som ble overført fra Vestfold til Buskerud (Drammen) i 1964, er regnet med under Buskerud. Tabellen gir tilnærmet sammenlignbare tilbakegående tall for fylkene slik grensene var 1. januar 1997. Det største avviket gjelder Hedmark/Sør-Trøndelag der tallene for Hedmark for 1951-1961 er om lag 500 for høye og tallene for Sør-Trøndelag 500 for lave. For alle andre fylker er avvikene under 150. *Figures corresponding to county boundaries at the year concerned, with two exceptions: a) Bergen, which was one separate county before 1972, is included in Hordaland. b) Skoger municipality, which was transferred from Vestfold to Buskerud county (Drammen municipality) in 1964, is included in Buskerud. The tables provide approximately comparable figures for counties according to the boundaries per 1 January 1997. The largest deviation concerns Hedmark/Sør-Trøndelag counties, where the figures for Hedmark in 1951-1961 are about 500 too large and the figures for Sør-Trøndelag 500 too small. For all other counties, the deviation is less than 150.*

**1.6. Folkemengde 1. januar 1998 og 1999 og endringene i 1998, etter landbakgrunn<sup>1</sup>. Utenlandsk landbakgrunn gjelder innvandrerbefolkningen<sup>2</sup>**  
*Population 1 January 1998 and 1999 and population changes in 1998, by country background<sup>1</sup>. Foreign country background refers to immigrant population<sup>2</sup>*

Landbakgrunn <i>Country background</i>	Folke- mengde 1.1.1998 <i>Population 1 Jan. 1998</i>	Endringer i 1998 <i>Population changes in 1998</i>							Folke- mengde 1.1.1999 <i>Population 1 Jan. 1999</i>	
		Levende- fødte <i>Live births</i>	Døde <i>Deaths</i>	Fødsels- overskudd <i>Excess of births</i>	Innflyt- tinger <i>Immig- ration</i>	Utflyt- tinger <i>Emigra- tion</i>	Netto- innflyt- ting <i>Net migration</i>	Netto status- endringer <sup>3</sup> <i>Net status changes<sup>3</sup></i>		Folke- tilvekst <sup>4</sup> <i>Increase in population<sup>4</sup></i>
<b>I alt Total</b> .....	<b>4 417 599</b>	<b>58 352</b>	<b>44 112</b>	<b>14 240</b>	<b>36 690</b>	<b>21 800</b>	<b>14 890</b>	<b>-</b>	<b>27 730</b>	<b>4 445 329</b>
Norge <i>Norway</i> .....	4 172 894	54 751	42 992	11 759	9 897	9 846	51	172	11 521	4 184 587
Utlandet i alt <i>Foreign countries, total</i> .	244 705	3 601	1 120	2 481	26 793	11 954	14 839	-172	16 209	260 742
<b>Europa i alt Europe, total</b> .....	<b>123 121</b>	<b>1 041</b>	<b>756</b>	<b>285</b>	<b>16 685</b>	<b>8 193</b>	<b>8 492</b>	<b>-34</b>	<b>8 335</b>	<b>131 422</b>
Danmark <i>Denmark</i> .....	18 388	58	179	-121	1 873	1 226	647	-3	488	18 873
Grønland <i>Greenland</i> .....	101	-	1	-1	30	12	18	-	17	118
Finland.....	5 406	41	32	9	1 372	626	746	-1	748	6 153
Færøylene <i>Faroe Islands</i> .....	856	7	7	-	110	112	-2	-8	-4	844
Island <i>Iceland</i> .....	3 589	44	10	34	861	532	329	-4	352	3 937
Sverige <i>Sweden</i> .....	19 546	92	143	-51	5 486	2 527	2 959	-14	2 881	22 413
Albania.....	133	2	-	2	15	7	8	-8	9	134
Belgia <i>Belgium</i> .....	574	5	6	-1	69	58	11	-	6	580
Bulgaria.....	643	8	4	4	82	22	60	1	58	702
Andorra.....	2	-	-	-	-	-	-	-	-	2
Estland <i>Estonia</i> .....	253	3	3	-	62	51	11	-	9	262
Frankrike <i>France</i> .....	2 075	11	10	1	399	232	167	-	108	2 183
Gibraltar.....	3	-	-	-	2	1	1	-	1	4
Hellas <i>Greece</i> .....	463	-	2	-2	57	22	35	-	33	496
Hviterussland <i>Belarus</i> .....	66	-	-	-	23	4	19	-	18	84
Irland <i>Ireland</i> .....	463	3	4	-1	43	32	11	-1	1	463
Kroatia <i>Croatia</i> .....	545	7	3	4	158	15	143	26	147	718
Italia <i>Italy</i> .....	1 097	5	8	-3	163	69	94	1	80	1 178
Latvia.....	270	-	-	-	79	67	12	1	7	278
Jugoslavia <i>Yugoslavia</i> .....	9 061	173	16	157	327	69	258	-29	411	9 443
Malta.....	31	-	-	-	5	2	3	-	3	34
Nederland <i>Netherlands</i> .....	3 561	33	12	21	370	232	138	-	151	3 712
Liechtenstein.....	4	-	-	-	1	-	1	-	1	5
Luxembourg.....	15	-	-	-	5	-	5	-	5	20
Monaco.....	3	-	-	-	-	-	-	-	-	3
Polen <i>Poland</i> .....	5 986	31	40	-9	276	111	165	3	131	6 120
Portugal.....	670	1	5	-4	38	23	15	-	6	676
Romania.....	819	4	5	-1	126	30	96	-4	88	903
San Marino.....	8	-	-	-	-	-	-	-	-	8
Sovjetunionen <i>USSR</i> .....	468	-	10	-10	-	3	-3	-9	-30	429
Litauen <i>Lithuania</i> .....	200	2	1	1	61	48	13	-	13	213
Spania <i>Spain</i> .....	1 263	3	9	-6	140	80	60	2	42	1 307
Moldova.....	16	-	-	-	6	-	6	-	5	21
Storbritannia <i>United Kingdom</i> .....	10 568	53	78	-25	1 179	667	512	-2	428	10 994
Russland <i>Russia</i> .....	1 923	18	5	13	576	120	456	4	442	2 369
Sveits <i>Switzerland</i> .....	851	2	3	-1	84	60	24	5	22	878
Tsjekkoslovakia <i>Czechoslovakia</i> .....	433	1	4	-3	1	12	-11	-8	-23	402
Tyrkia <i>Turkey</i> .....	9 252	253	13	240	573	185	388	-4	611	9 859
Tyskland <i>Germany</i> .....	7 870	29	74	-45	1 109	402	707	4	617	8 491
Slovenia.....	48	-	-	-	4	6	-2	-	-2	46
Ukraina <i>Ukraine</i> .....	200	3	1	2	77	16	61	3	62	265
Ungarn <i>Hungary</i> .....	1 644	2	18	-16	70	47	23	-11	6	1 639
Østerrike <i>Austria</i> .....	729	1	7	-6	80	35	45	-1	33	761
Bosnia-Hercegovina <i>Bosnia Herzegovina</i> .....	11 883	131	40	91	533	380	153	10	238	12 131
Makedonia <i>Macedonia</i> .....	579	14	1	13	64	12	52	6	63	648
Slovakia.....	100	1	-	1	36	17	19	1	21	122
Tsjekkia <i>Czech Republic</i> .....	463	-	2	-2	60	21	39	6	32	501
<b>Afrika i alt Africa, total</b> .....	<b>21 322</b>	<b>643</b>	<b>40</b>	<b>603</b>	<b>2 619</b>	<b>794</b>	<b>1 825</b>	<b>-2</b>	<b>2 260</b>	<b>23 580</b>
Algerie <i>Algeria</i> .....	746	19	2	17	76	26	50	-	66	812
Angola.....	68	-	-	-	20	5	15	-	13	81
Botswana.....	29	-	-	-	11	4	7	-	6	35

**1.6. Folkemengde 1. januar 1998 og 1999 og endringene i 1998, etter landbakgrunn<sup>1</sup>. Utenlandsk landbakgrunn gjelder innvandrerbefolkningen<sup>2</sup>**

 (forts.) *Population 1 January 1998 and 1999 and population changes in 1998, by country background<sup>1</sup>. Foreign country background refers to immigrant population<sup>2</sup>*

Landbakgrunn Country background	Folke- mengde 1.1.1998 Population 1 Jan. 1998	Endringer i 1998 Population changes in 1998							Folke- mengde 1.1.1999 Population 1 Jan. 1999	
		Levende- fødte Live births	Døde Deaths	Fødsels- overskudd Excess of births	Innflyt- tinger Immig- ration	Utflyt- tinger Emigra- tion	Netto- innflyt- ting Net migration	Netto status- endringer <sup>3</sup> Net status changes <sup>3</sup>		Folke- tilvekst <sup>4</sup> Increase in population <sup>4</sup>
<b>Afrika (forts.)</b>										
St.Helena.....	2	-	-	-	-	-	-	-	-	2
Det britiske omr. i Stillehavet <i>British Indian Ocean Territory</i> .....	2	-	-	-	-	-	-	-	-	2
Burundi.....	12	1	-	1	11	-	11	-	12	24
Komorene <i>Comoros</i> .....	3	-	-	-	1	-	1	-	1	4
Benin.....	4	-	-	-	-	-	-	1	-	5
Ekvatorial-Guinea <i>Equatorial Guinea</i> ..	2	-	-	-	-	-	-	-	-	2
Elfenbeinskysten <i>Ivory Coast</i> .....	101	1	1	-	2	1	1	-	-	101
Eritrea.....	578	26	1	25	48	12	36	20	61	659
Etiopia <i>Ethiopia</i> .....	2 166	46	1	45	194	75	119	-23	154	2 297
Egypt.....	342	1	-	1	46	20	26	-	26	368
Djibouti.....	8	1	-	1	2	-	2	-	3	11
Gabon.....	2	-	-	-	-	-	-	-	-	2
Gambia.....	889	18	3	15	46	15	31	-	41	930
Ghana.....	1 367	43	-	43	114	152	-38	-	-52	1 315
Guinea.....	38	1	-	1	1	3	-2	-	-2	36
Guinea-Bissau.....	11	-	-	-	2	-	2	-	2	13
Kamerun <i>Cameroon</i> .....	35	1	-	1	19	2	17	-	18	53
Kapp Verde <i>Cape Verde</i> .....	280	2	-	2	14	4	10	-	10	290
Kenya.....	529	13	3	10	61	23	38	-2	46	573
Kongo Brazzaville <i>Congo Brazzaville</i> ..	12	1	-	1	3	-	3	-6	4	10
Kongo tidl. Zaire <i>Congo former Zaire</i> ..	166	3	1	2	30	4	26	6	25	197
Lesotho.....	3	-	-	-	2	-	2	-	2	5
Liberia.....	26	-	-	-	-	2	-2	-	-2	24
Libya.....	35	1	-	1	14	1	13	-	15	50
Madagaskar <i>Madagascar</i> .....	136	2	1	1	4	4	-	-	-3	133
Malawi.....	8	-	-	-	2	2	-	-	-	8
Mali.....	14	1	-	1	-	3	-3	-	-4	10
Marokko <i>Morocco</i> .....	4 765	131	8	123	298	82	216	-1	334	5 098
Mauritania.....	10	-	-	-	1	-	1	-	1	11
Mauritius.....	173	-	-	-	4	2	2	-	2	175
Namibia.....	34	1	-	1	11	6	5	-	5	39
Niger.....	6	-	-	-	1	-	1	-	1	7
Nigeria.....	442	8	1	7	41	24	17	-	17	459
Mosambik <i>Mozambique</i> .....	46	-	-	-	9	4	5	-	3	49
Zimbabwe.....	84	-	-	-	26	12	14	-	6	90
Rwanda.....	60	5	-	5	48	2	46	-	51	111
São Tomé og Príncipe										
São Tomé og Príncipe.....	1	-	-	-	-	-	-	-1	-	-
Senegal.....	52	1	-	1	10	3	7	-	8	60
Sentralafrikanske Republikk <i>Central African Republic</i> .....	1	-	-	-	-	-	-	-	-	1
Seychellene <i>Seychelles</i> .....	10	-	-	-	1	1	-	-	-	10
Sierra Leone.....	174	3	1	2	20	1	19	-	11	185
Somalia.....	5 767	278	9	269	1 095	130	965	3	1 207	6 977
Sudan.....	222	9	-	9	43	5	38	-	48	270
Swaziland.....	5	-	-	-	2	1	1	-	1	6
Sør-Afrika <i>South Africa</i> .....	424	1	3	-2	79	28	51	-1	45	468
Tanzania.....	325	6	1	5	79	57	22	1	17	343
Tchad <i>Chad</i> .....	6	-	-	-	-	-	-	-	-	6
Togo.....	57	1	-	1	3	1	2	-	3	60
Tunisia.....	509	12	-	12	56	27	29	-	38	547
Uganda.....	413	5	3	2	54	33	21	-	23	436
Zambia.....	97	1	-	1	14	16	-2	1	-2	96
Burkina Faso.....	9	-	-	-	1	1	-	-	-	9
Resten av Afrika <i>Rest of Africa</i> .....	16	-	1	-1	-	-	-	-	-1	15

**1.6. Folkemengde 1. januar 1998 og 1999 og endringene i 1998, etter landbakgrunn <sup>1</sup>. Utenlandsk landbakgrunn gjelder innvandrerbefolkningen<sup>2</sup>**

 (forts.) *Population 1 January 1998 and 1999 and population changes in 1998, by country background <sup>1</sup>. Foreign country background refers to immigrant population<sup>2</sup>*

Landbakgrunn <i>Country background</i>	Folke- mengde 1.1.1998 <i>Population 1 Jan. 1998</i>	Endringer i 1998 <i>Population changes in 1998</i>									Folke- mengde 1.1.1999 <i>Population 1 Jan. 1999</i>
		Levende- fødte <i>Live births</i>	Døde <i>Deaths</i>	Fødsels- overskudd <i>Excess of births</i>	Innflyt- tinger <i>Immigra- tion</i>	Utflyt- tinger <i>Emigra- tion</i>	Netto- innflyt- ting <i>Net migration</i>	Netto status- endringer <sup>3</sup> <i>Net status changes<sup>3</sup></i>	Folke- tilvekst <sup>4</sup> <i>Increase in population<sup>4</sup></i>		
<b>Asia i alt <i>Asia, total</i> . . . . .</b>	<b>80 722</b>	<b>1 792</b>	<b>135</b>	<b>1 657</b>	<b>5 526</b>	<b>1 706</b>	<b>3 820</b>	<b>-90</b>	<b>5 115</b>	<b>85 747</b>	
Afghanistan . . . . .	516	17	-	17	48	3	45	-	60	576	
Armenia . . . . .	18	1	-	1	-	1	-1	-	-	18	
Aserbajdsjan <i>Azerbaijan</i> . . . . .	42	5	-	5	9	3	6	-	11	53	
Bahrain . . . . .	11	-	-	-	-	-	-	-	-	11	
Bangladesh . . . . .	405	13	1	12	49	33	16	-	26	431	
Bhutan . . . . .	8	-	-	-	1	2	-1	-	-1	7	
Brunei . . . . .	4	-	-	-	2	-	2	-	2	6	
Myanmar . . . . .	58	2	-	2	-	2	-2	-	-	58	
Sri Lanka . . . . .	8 551	342	8	334	472	166	306	1	589	9 141	
De forente arabiske emirater <i>United Arab Emirates</i> . . . . .	12	2	-	2	15	2	13	1	15	28	
Filippinene <i>Philippines</i> . . . . .	5 020	44	4	40	405	150	255	-20	254	5 254	
Georgia . . . . .	17	-	-	-	-	1	-1	-	-4	13	
Taiwan . . . . .	108	-	-	-	7	13	-6	2	-6	104	
Hongkong <i>Hong Kong</i> . . . . .	754	4	-	4	22	31	-9	1	-6	749	
India . . . . .	5 523	127	11	116	303	122	181	-13	266	5 776	
Indonesia . . . . .	291	1	-	1	44	22	22	-1	18	308	
Irak <i>Iraq</i> . . . . .	4 218	160	8	152	1 147	65	1 082	-10	1 225	5 433	
Iran . . . . .	8 877	122	17	105	799	126	673	7	762	9 646	
Israel . . . . .	503	2	3	-1	26	28	-2	-60	-19	424	
Japan . . . . .	591	2	-	2	74	75	-1	-	-8	583	
Jordan . . . . .	107	5	-	5	16	9	7	2	12	121	
Kambodsja <i>Cambodia</i> . . . . .	260	4	1	3	4	4	-	-1	3	262	
Kasakhstan <i>Kazakhstan</i> . . . . .	24	1	-	1	19	2	17	-2	18	40	
Kina <i>China</i> . . . . .	3 304	52	7	45	270	148	122	-8	108	3 404	
Nord-Korea <i>North Korea</i> . . . . .	14	1	-	1	-	1	-1	-2	-1	11	
Sør-Korea <i>Republic of Korea</i> . . . . .	388	-	2	-2	65	36	29	-33	16	371	
Kuwait . . . . .	106	2	-	2	6	2	4	2	6	114	
Kypros <i>Cyprus</i> . . . . .	87	-	-	-	8	2	6	-	5	92	
Kirgisistan <i>Kyrgyzstan</i> . . . . .	3	-	-	-	2	-	2	-	2	5	
Laos . . . . .	65	1	1	-	2	3	-1	1	-6	60	
Libanon <i>Lebanon</i> . . . . .	1 338	32	2	30	106	52	54	4	71	1 413	
Macao <i>Macau</i> . . . . .	25	-	-	-	-	-	-	-	-	25	
Malaysia . . . . .	223	3	-	3	25	9	16	-1	18	240	
Maldivene <i>Maldives</i> . . . . .	3	-	-	-	-	1	-1	-	-1	2	
Mongolia . . . . .	5	-	-	-	2	2	-	-	-	5	
Oman . . . . .	3	-	-	-	8	1	7	-	7	10	
Det palestinske området <i>Palestine</i> . . . . .	-	1	-	1	5	14	-9	64	4	68	
Nepal . . . . .	83	3	-	3	35	29	6	-	12	95	
Pakistan . . . . .	20 924	529	38	491	923	378	545	10	955	21 889	
Øst-Timor <i>East Timor</i> . . . . .	1	-	-	-	-	-	-	-	-	1	
Qatar . . . . .	2	-	-	-	1	-	1	-	1	3	
Saudi-Arabia <i>Saudi Arabia</i> . . . . .	34	-	-	-	12	-	12	2	7	43	
Singapore . . . . .	191	-	-	-	29	19	10	-	9	200	
Tadsjikistan <i>Tajikistan</i> . . . . .	8	-	-	-	1	1	-	-	-	8	
Turkmenistan . . . . .	6	-	-	-	5	-	5	-	5	11	
Usbekistan <i>Uzbekistan</i> . . . . .	6	-	-	-	4	-	4	-	4	10	
Syria . . . . .	625	22	2	20	64	9	55	-15	75	685	
Thailand . . . . .	2 694	16	2	14	304	69	235	-10	249	2 933	
Vietnam . . . . .	14 595	276	28	248	179	69	110	-11	345	14 929	
Jemen <i>Yemen</i> . . . . .	30	-	-	-	4	-	4	-	4	34	
Resten av Asia <i>Rest of Asia</i> . . . . .	11	-	-	-	-	-	-	-	-	11	

**1.6. Folkemengde 1. januar 1998 og 1999 og endringene i 1998, etter landbakgrunn<sup>1</sup>. Utenlandsk landbakgrunn gjelder innvandrerbefolkningen<sup>2</sup>**

 (forts.) *Population 1 January 1998 and 1999 and population changes in 1998, by country background<sup>1</sup>. Foreign country background refers to immigrant population<sup>2</sup>*

Landbakgrunn Country background	Folke- mengde 1.1.1998 Population 1 Jan. 1998	Endringer i 1998 Population changes in 1998									Folke- mengde 1.1.1999 Population 1 Jan. 1999
		Levende- fødte Live births	Døde Deaths	Fødsels- overskudd Excess of births	Innflyt- tinger Immig- ration	Utflyt- tinger Emigra- tion	Netto- innflyt- ting Net migration	Netto status- endringer <sup>3</sup> Net status changes <sup>3</sup>	Folke- tilvekst <sup>4</sup> Increase in population <sup>4</sup>		
<b>Nord- og Mellom-Amerika i alt</b> <b>North and Central America, total</b>	<b>10 185</b>	<b>36</b>	<b>169</b>	<b>-133</b>	<b>1 284</b>	<b>869</b>	<b>414</b>	<b>-2</b>	<b>189</b>	<b>10 372</b>	
Canada	1 121	5	14	-9	149	119	30	1	17	1 139	
Jomfruøyene <i>United States Virgin</i>											
<i>Islands</i>	4	-	-	-	-	1	-1	-	-1	3	
Barbados	17	-	-	-	2	-	2	-	2	19	
Antigua og Barbuda <i>Antigua and</i>											
<i>Barbuda</i>	1	-	-	-	-	-	-	-	-	1	
Belize	2	-	-	-	2	-	2	-	2	4	
Bahamas	2	-	-	-	-	-	-	-	-	2	
Bermuda	3	-	-	-	-	-	-	-	-	3	
Jomfruøyene, Britiske <i>British Virgin</i>											
<i>Islands</i>	1	-	-	-	-	-	-	-	-	1	
Caymanøyene <i>Cayman Islands</i>	3	-	-	-	-	-	-	-	-	3	
Costa Rica	50	-	-	-	11	5	6	-	5	55	
Cuba	99	1	-	1	51	3	48	-	49	148	
Dominica	13	1	-	1	-	-	-	-	1	14	
Den dominikanske republikk											
<i>Dominican Republic</i>	216	2	-	2	16	5	11	-	12	228	
Grenada	13	-	-	-	-	1	-1	-	-1	12	
Guatemala	65	-	-	-	10	4	6	-1	6	70	
Haiti	8	-	-	-	1	1	-	-	-1	7	
Honduras	58	-	-	-	5	1	4	-	4	62	
Jamaica	57	1	-	1	6	2	4	-	5	62	
Martinique	4	-	-	-	-	-	-	-	-	4	
Mexico	266	1	-	1	47	25	22	-	23	289	
Montserrat	1	-	-	-	-	-	-	-	-	1	
Antillene <i>Netherlands Antilles</i>											
Aruba	9	-	-	-	-	1	-1	-	-1	8	
Nicaragua	58	2	-	2	8	2	6	-	8	66	
Panama	19	-	-	-	6	3	3	-	3	22	
El Salvador	107	2	-	2	12	6	6	-	8	115	
St. Lucia	10	1	-	1	-	1	-1	-	-	10	
St. Vincent og Grenadinene											
<i>St. Vincent and the Grenadines</i>	1	-	-	-	-	-	-	-	-	1	
Trinidad og Tobago <i>Trinidad and</i>											
<i>Tobago</i>	183	1	1	-	8	3	5	5	5	193	
USA <i>United States</i>	7 777	19	154	-135	948	685	263	-7	43	7 813	
<b>Sør-Amerika i alt</b> <b>South America, total</b>	<b>8 589</b>	<b>85</b>	<b>16</b>	<b>69</b>	<b>518</b>	<b>275</b>	<b>243</b>	<b>-44</b>	<b>274</b>	<b>8 819</b>	
Puerto Rico	10	-	-	-	2	2	-	-	-1	9	
Argentina	334	2	3	-1	47	8	39	-1	35	368	
Bolivia	119	-	-	-	9	13	-4	-1	-4	114	
Brasil <i>Brazil</i>	648	3	-	3	115	61	54	-10	51	689	
Guyana	68	-	-	-	3	3	-	-	-	68	
Chile	6 145	70	13	57	186	110	76	-3	120	6 262	
Colombia	429	4	-	4	47	32	15	-23	14	420	
Ecuador	117	1	-	1	26	8	18	2	19	138	
Falklandsøyene <i>Falkland Islands</i>	3	-	-	-	-	-	-	-	-	3	
Paraguay	31	-	-	-	2	-	2	-1	2	32	
Peru	387	4	-	4	34	16	18	-2	22	407	
Surinam <i>Suriname</i>	11	-	-	-	3	-	3	-	3	14	
Uruguay	159	-	-	-	14	3	11	-	11	170	
Venezuela	119	1	-	1	30	19	11	-	2	121	
Resten av Sør-Amerika <i>Rest of South</i>											
<i>America</i>	9	-	-	-	-	-	-	-5	-	4	

**1.6. Folkemengde 1. januar 1998 og 1999 og endringene i 1998, etter landbakgrunn<sup>1</sup>. Utenlandsk landbakgrunn gjelder innvandrerbefolkningen<sup>2</sup>**

 (forts.) *Population 1 January 1998 and 1999 and population changes in 1998, by country background<sup>1</sup>. Foreign country background refers to immigrant population<sup>2</sup>*

Landbakgrunn Country background	Folke- mengde 1.1.1998 Population 1 Jan. 1998	Endringer i 1998 Population changes in 1998									Folke- mengde 1.1.1999 Population 1 Jan. 1999
		Levende- fødte Live births	Døde Deaths	Fødsels- overskudd Excess of births	Innflyt- tinger Immigra- tion	Utflyt- tinger Emigra- tion	Netto- innflyt- ting Net migration	Netto status- endringer <sup>3</sup> Net status changes <sup>3</sup>	Folke- tilvekst <sup>4</sup> Increase in population <sup>4</sup>		
<b>Oseania i alt Oceania, total ...</b>	<b>796</b>	<b>4</b>	<b>4</b>	<b>-</b>	<b>165</b>	<b>117</b>	<b>48</b>	<b>-</b>	<b>39</b>	<b>835</b>	
Australia .....	528	3	3	-	131	81	50	-	44	572	
Salomonøyene Solomon Islands .....	2	-	-	-	-	-	-	-	-	2	
Fiji .....	19	-	1	-1	1	-	1	-	-	19	
Vanuatu .....	1	-	-	-	-	-	-	-	-	1	
Tonga .....	5	-	-	-	-	-	-	-	-	5	
Fransk Polynesia French Polynesia .....	1	-	-	-	-	-	-	-	-	1	
Tuvalu .....	1	-	-	-	-	-	-	-	-	1	
New Zealand .....	233	1	-	1	31	35	-4	-	-6	227	
Mikronesiaføderasjonen Micronesia, Federated States of .....	1	-	-	-	-	-	-	-	-	1	
Papua Ny-Guinea Papua New Guinea	1	-	-	-	1	-	1	-	1	2	
Vest-Samoa Samoa .....	1	-	-	-	1	1	-	-	-	1	
Palau .....	1	-	-	-	-	-	-	-	-	1	
Resten av Oseania Rest of Oceania .....	2	-	-	-	-	-	-	-	-	2	

<sup>1</sup> Eget, mors eller fars fødeland hvis det er utenlandsk, ellers Norge. *Own, mother's or father's country of birth, otherwise Norway.* <sup>2</sup> Personer med to utenlandsfødte foreldre. *Persons with two foreign born parents.* <sup>3</sup> Endringer av landbakgrunn på grunn av bedre data og/eller definering. *Changes in country background due to better data and/or definition.*

<sup>4</sup> Folketilveksten er lik differansen mellom folkemengdene 1. januar, minus netto statusendringer. *Increase in population is the difference between populations 1 January, minus status changes.*



**Figur 2.1. Folkemengde, etter kjønn, alder og sivilstand. 1. januar 1999**  
*Population, by sex, age and marital status. 1 January 1999*

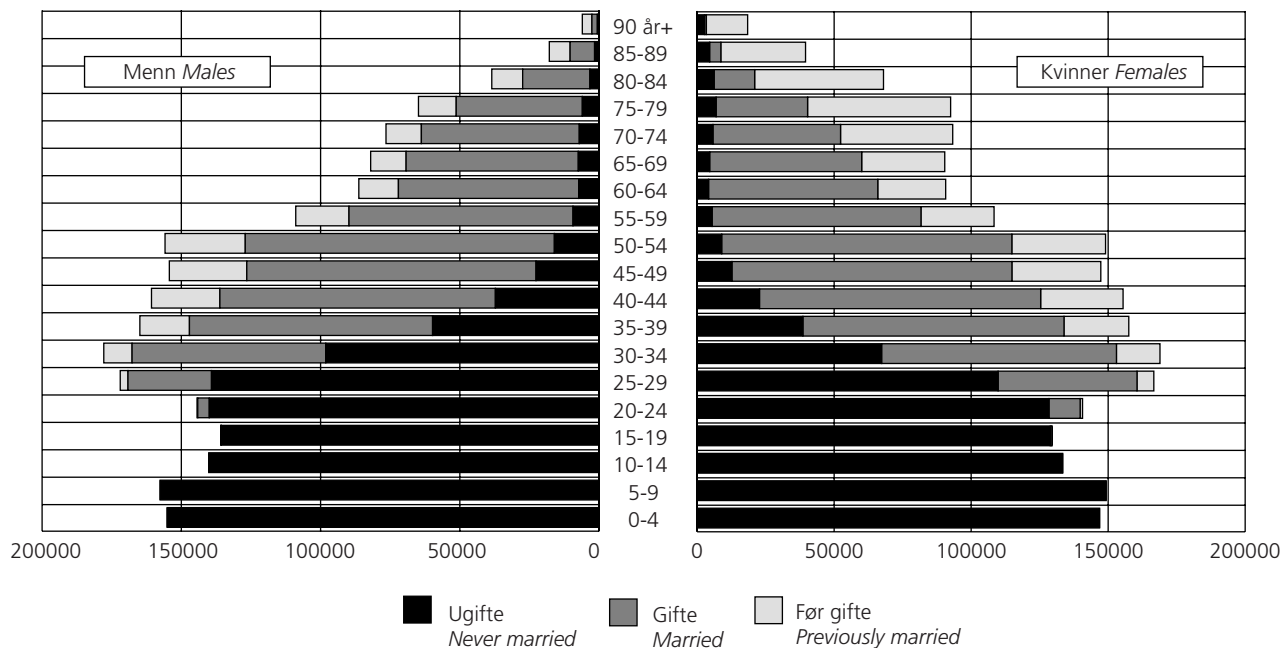

**Figur 2.2. Folkemengde, etter alder og fylke. Begge kjønn. 1. januar 1999. Prosent**  
*Population, by age and county. Both sexes. 1 January 1999. Per cent*

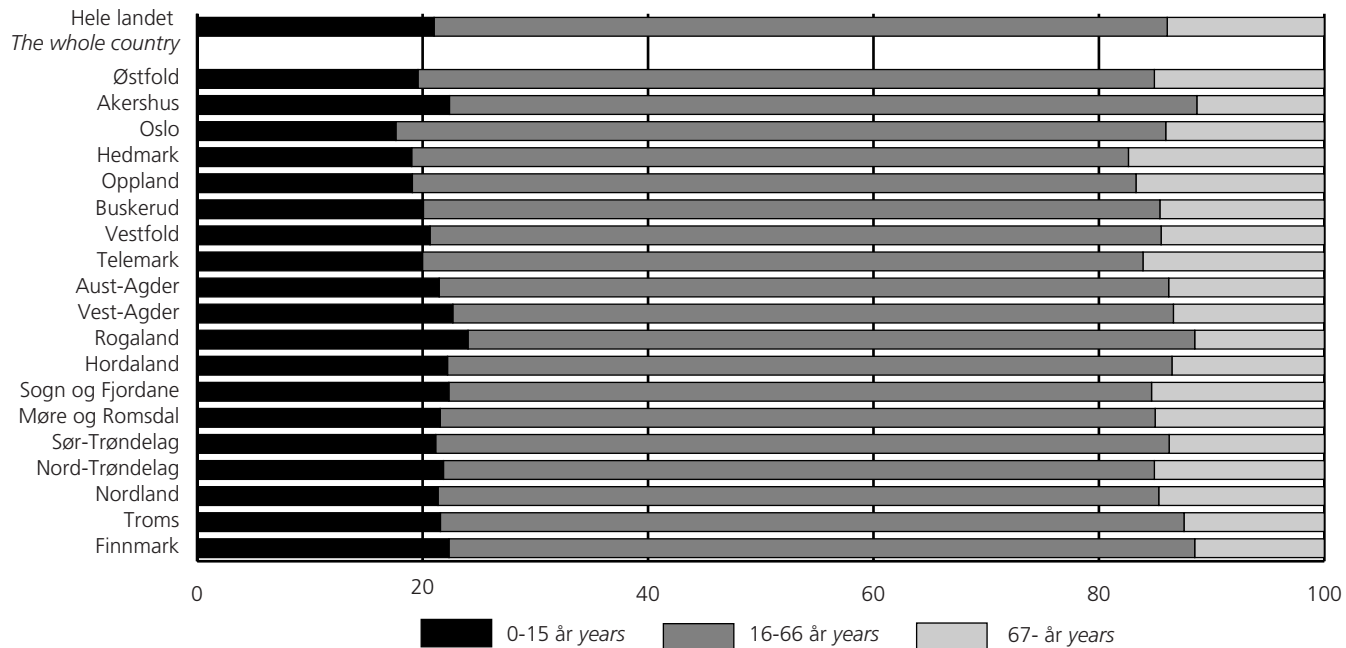

**Figur 2.3. Utenlandske statsborgere, etter kjønn, alder og sivilstand. 1. januar 1999**  
*Foreign citizens, by sex, age and marital status. 1 January 1999*

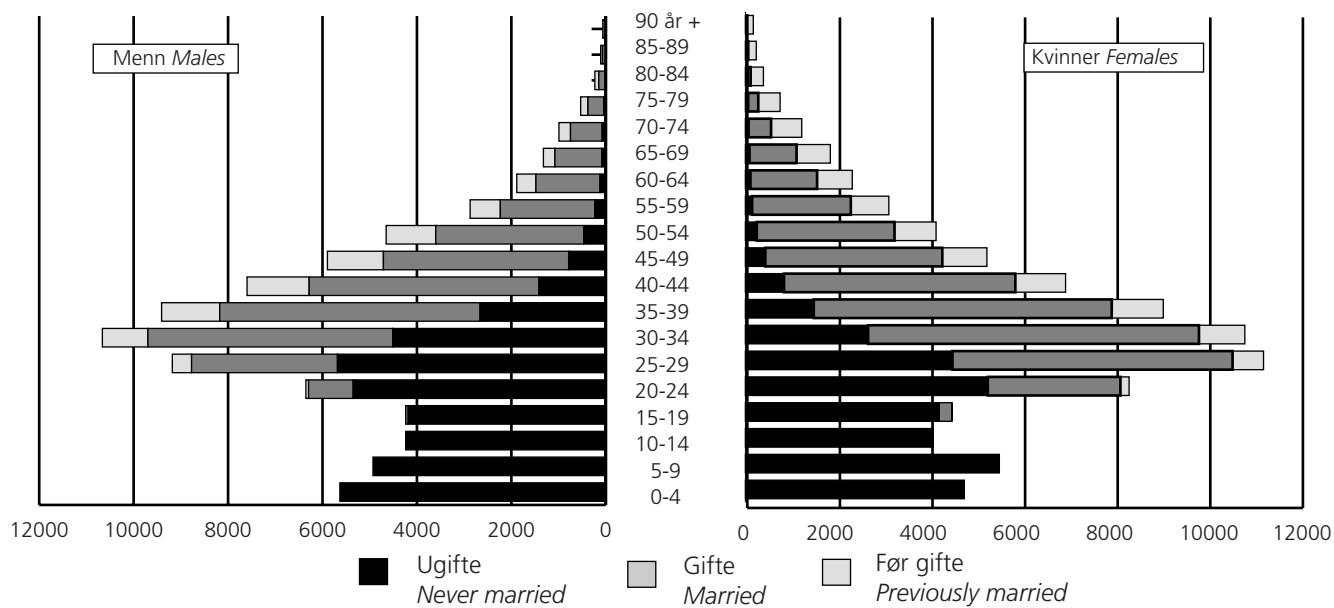

**2.1. Folkemengde, etter kjønn og alder. 1. januar 1911-1999**  
Population, by sex and age. 1 January 1911-1999

Kjønn og alder Sex and ages	1911	1921	1931	1941	1951	1961	1971	1981	1991	1999
<b>Begge kjønn Both sexes</b>										
<b>I alt Total</b> .....	<b>2 390 402</b>	<b>2 653 054</b>	<b>2 815 164</b>	<b>2 982 224</b>	<b>3 280 296</b>	<b>3 594 771</b>	<b>3 888 305</b>	<b>4 092 340</b>	<b>4 249 830</b>	<b>4 445 329</b>
0- 4 .....	283 768	295 179	237 860	216 154	320 409	307 967	329 149	258 515	284 861	301 963
5- 9 .....	279 832	279 885	277 540	203 723	268 163	302 972	313 535	307 817	257 573	306 890
10-14 .....	268 864	275 620	286 456	234 250	213 489	316 599	307 528	332 554	263 279	273 555
15-19 .....	237 917	268 050	269 555	274 521	204 313	267 050	302 437	316 395	311 402	265 220
20-24 .....	190 193	241 161	246 335	280 554	229 624	210 635	313 534	309 259	336 947	285 016
25-29 .....	160 943	205 181	228 453	261 974	262 297	197 662	260 710	304 445	325 518	338 603
30-34 .....	150 306	171 680	213 937	240 567	264 081	222 629	206 683	315 951	317 132	346 760
35-39 .....	132 649	151 301	187 874	222 768	250 236	254 884	195 938	261 631	307 623	322 421
40-44 .....	116 788	141 386	159 312	208 407	233 447	258 215	219 587	206 247	315 058	316 164
45-49 .....	112 027	123 721	139 091	182 048	216 122	243 834	249 880	193 289	257 800	301 625
50-54 .....	103 174	107 911	130 520	151 530	199 185	225 488	249 136	212 939	200 480	304 901
55-59 .....	93 043	100 484	111 114	129 414	167 716	204 404	230 773	236 858	183 614	217 283
60-64 .....	76 960	87 884	93 443	116 193	136 380	181 973	206 093	228 607	195 584	176 975
65-69 .....	64 706	75 570	82 178	92 918	109 094	146 380	176 613	200 589	207 087	172 387
70-74 .....	46 643	55 928	64 780	70 520	89 733	108 706	142 431	164 654	185 032	169 785
75-79 .....	37 200	38 544	46 733	51 200	60 531	74 294	97 555	120 921	141 415	157 360
80-84 .....	22 351	20 352	25 491	28 964	34 483	45 137	54 461	75 260	92 905	106 540
85-89 .....	10 016	9 947	11 005	12 707	15 735	19 603	23 667	34 550	47 109	57 433
90- .....	3 022	3 270	3 487	3 812	5 258	6 339	8 595	11 859	19 411	24 448
0 .....	58 437	66 005	46 155	46 541	61 058	60 601	64 102	50 785	60 690	58 282
1- 5 .....	280 174	283 146	242 328	208 686	321 866	309 004	330 020	264 122	275 958	304 284
6-12 .....	388 861	392 624	400 849	300 953	337 982	425 168	432 162	451 354	362 945	414 815
13-15 .....	156 427	162 722	165 319	148 116	120 291	194 766	185 606	198 206	163 293	156 866
16-44 .....	937 361	1 124 946	1 252 671	1 438 622	1 404 862	1 349 074	1 437 211	1 648 347	1 856 507	1 822 345
45-66 .....	412 999	453 200	509 687	619 680	766 675	918 927	1 009 136	954 490	918 718	1 069 027
67-79 .....	120 754	136 842	158 172	174 143	212 086	266 152	343 345	403 367	452 294	431 289
80- .....	35 389	33 569	39 983	45 483	55 476	71 079	86 723	121 669	159 425	188 421
0- 6 .....	394 442	406 591	342 548	294 701	442 360	430 538	458 448	374 821	387 722	423 921
7-12 .....	333 030	335 184	346 784	261 479	278 546	364 235	367 836	391 440	311 871	353 460
<b>Menn Males</b>										
<b>I alt Total</b> .....	<b>1 151 572</b>	<b>1 291 783</b>	<b>1 372 486</b>	<b>1 466 099</b>	<b>1 626 401</b>	<b>1 791 144</b>	<b>1 933 700</b>	<b>2 027 579</b>	<b>2 100 994</b>	<b>2 199 559</b>
0- 4 .....	144 785	150 891	121 415	110 553	164 955	157 678	169 105	132 546	146 030	155 096
5- 9 .....	142 536	142 647	141 328	104 037	137 472	155 428	161 107	157 217	132 010	157 618
10-14 .....	136 451	140 562	145 949	119 354	108 707	162 608	157 277	170 755	134 968	140 152
15-19 .....	119 543	135 192	136 893	139 600	103 947	136 715	154 912	162 448	158 945	135 767
20-24 .....	89 910	118 628	122 157	142 391	117 417	107 720	161 854	158 039	172 667	144 365
25-29 .....	73 296	100 058	110 499	132 442	132 922	100 474	134 310	156 202	167 372	171 940
30-34 .....	69 693	81 783	103 549	119 276	132 295	113 271	105 070	163 295	162 435	177 850
35-39 .....	61 896	70 305	91 515	107 728	125 917	128 896	99 198	134 546	157 729	164 894
40-44 .....	53 709	66 902	75 753	100 939	115 951	129 303	111 237	104 569	162 420	160 720
45-49 .....	50 900	58 649	64 761	88 470	105 202	122 259	125 545	97 283	131 773	154 309
50-54 .....	47 445	49 882	61 359	72 017	96 295	111 512	123 486	106 656	100 613	155 853
55-59 .....	42 826	45 698	52 154	59 980	80 796	98 503	113 476	116 635	90 687	108 920
60-64 .....	35 716	40 134	42 771	53 866	63 882	86 278	98 495	109 397	94 938	86 271
65-69 .....	29 571	34 133	36 620	43 017	49 702	68 786	80 672	93 352	96 569	82 022
70-74 .....	21 199	25 172	28 724	31 507	40 817	49 087	62 318	72 209	81 178	76 512
75-79 .....	16 854	17 064	20 414	22 020	27 086	32 472	41 518	48 349	57 403	64 853
80-84 .....	9 858	8 684	10 854	12 262	14 545	19 468	21 987	28 006	33 334	38 529
85-89 .....	4 235	4 120	4 465	5 185	6 455	8 253	8 986	12 252	14 662	17 870
90- .....	1 149	1 279	1 306	1 455	2 038	2 433	3 147	3 824	5 261	6 018

**2.1. Folkemengde, etter kjønn og alder. 1. januar 1911-1999**(forts.) *Population, by sex and age. 1 January 1911-1999*

Kjønn og alder <i>Sex and ages</i>	1911	1921	1931	1941	1951	1961	1971	1981	1991	1999
<b>Menn (forts.)</b>										
0 .....	29 803	33 742	23 676	23 948	31 407	30 998	32 987	26 172	31 120	29 852
1- 5 .....	142 882	144 358	123 501	106 451	165 611	158 374	169 645	135 123	141 464	156 203
6-12 .....	197 877	200 554	204 362	153 703	172 762	218 358	221 611	231 082	186 138	213 017
13-15 .....	79 378	82 681	83 793	75 340	61 114	99 797	94 881	101 950	83 464	80 506
16-44 .....	441 879	545 633	613 726	716 878	708 689	684 566	734 946	845 290	952 390	928 824
45-66 .....	189 513	209 392	236 914	293 305	367 742	448 449	494 625	468 893	456 643	538 270
67-79 .....	54 998	61 340	69 889	77 572	96 038	120 448	150 885	174 988	196 518	190 470
80- .....	15 242	14 083	16 625	18 902	23 038	30 154	34 120	44 082	53 257	62 417
0- 6 .....	201 088	207 609	174 917	150 635	227 695	220 448	235 885	191 697	198 710	217 790
7-12 .....	169 474	171 045	176 622	133 467	142 085	187 282	188 358	200 680	160 012	181 282
<b>Kvinner Females</b>										
<b>I alt Total .....</b>	<b>1 238 830</b>	<b>1 361 271</b>	<b>1 442 678</b>	<b>1 516 125</b>	<b>1 653 895</b>	<b>1 803 627</b>	<b>1 954 605</b>	<b>2 064 759</b>	<b>2 148 836</b>	<b>2 245 770</b>
0- 4 .....	138 983	144 288	116 445	105 601	155 454	150 289	160 044	125 969	138 831	146 867
5- 9 .....	137 296	137 238	136 212	99 686	130 691	147 544	152 428	150 600	125 563	149 272
10-14 .....	132 413	135 058	140 507	114 896	104 782	153 991	150 251	161 799	128 311	133 403
15-19 .....	118 374	132 858	132 662	134 921	100 366	130 335	147 525	153 947	152 457	129 453
20-24 .....	100 283	122 533	124 178	138 163	112 207	102 915	151 680	151 220	164 280	140 651
25-29 .....	87 647	105 123	117 954	129 532	129 375	97 188	126 400	148 243	158 146	166 663
30-34 .....	80 613	89 897	110 388	121 291	131 786	109 358	101 613	152 656	154 697	168 910
35-39 .....	70 753	80 996	96 359	115 040	124 319	125 988	96 740	127 085	149 894	157 527
40-44 .....	63 079	74 484	83 559	107 468	117 496	128 912	108 350	101 678	152 638	155 444
45-49 .....	61 127	65 072	74 330	93 578	110 920	121 575	124 335	96 006	126 027	147 316
50-54 .....	55 729	58 029	69 161	79 513	102 890	113 976	125 650	106 283	99 867	149 048
55-59 .....	50 217	54 786	58 960	69 434	86 920	105 901	117 297	120 223	92 927	108 363
60-64 .....	41 244	47 750	50 672	62 327	72 498	95 695	107 598	119 210	100 646	90 704
65-69 .....	35 135	41 437	45 558	49 901	59 392	77 594	95 941	107 237	110 518	90 365
70-74 .....	25 444	30 756	36 056	39 013	48 916	59 619	80 113	92 445	103 854	93 273
75-79 .....	20 346	21 480	26 319	29 180	33 445	41 822	56 037	72 572	84 012	92 507
80-84 .....	12 493	11 668	14 637	16 702	19 938	25 669	32 474	47 254	59 571	68 011
85-89 .....	5 781	5 827	6 540	7 522	9 280	11 350	14 681	22 298	32 447	39 563
90- .....	1 873	1 991	2 181	2 357	3 220	3 906	5 448	8 035	14 150	18 430
0 .....	28 634	32 263	22 479	22 593	29 651	29 603	31 115	24 613	29 570	28 430
1- 5 .....	137 292	138 788	118 827	102 235	156 255	150 630	160 375	128 999	134 494	148 081
6-12 .....	190 984	192 070	196 487	147 250	165 220	206 810	210 551	220 272	176 807	201 798
13-15 .....	77 049	80 041	81 526	72 776	59 177	94 969	90 725	96 256	79 829	76 360
16-44 .....	495 482	579 313	638 945	721 744	696 173	664 508	702 265	803 057	904 117	893 521
45-66 .....	223 486	243 808	272 773	326 375	398 933	470 478	514 511	485 597	462 075	530 757
67-79 .....	65 756	75 502	88 283	96 571	116 048	145 704	192 460	228 379	255 776	240 819
80- .....	20 147	19 486	23 358	26 581	32 438	40 925	52 603	77 587	106 168	126 004
0- 6 .....	193 354	198 982	167 631	144 066	214 665	210 090	222 563	183 124	189 012	206 131
7-12 .....	163 556	164 139	170 162	128 012	136 461	176 953	179 478	190 760	151 859	172 178

**2.2. Folkemengde, etter kjønn og sivilstand. 1910-1999**  
*Population, by sex and marital status. 1910-1999*

Kjønn og år Sex and year	I alt Total	Sivilstand Marital status						
		Ugifte Unmarried		Gifte Married	Enker/ enkemenn Widows/ widowers	Separerte Separated	Skilte Divorced	Annen sivilstand <sup>4</sup> Other marital status <sup>4</sup>
		Under 15 år Under 15 years	15 år og over 15 years and over					
<b>Begge kjønn Both sexes</b>								
1. des. 1910	2 391 782	834 191	658 415	759 692	136 718	606	2 160	.
1. " 1920	2 649 775	849 897	<sup>1</sup> 780 333	855 757	155 088	2 713	5 987	.
1. " 1930	2 814 194	801 549	<sup>1</sup> 887 089	949 898	160 718	5 149	9 791	.
3. des. 1946	3 156 950	715 066	<sup>1</sup> 925 201	1 309 742	176 498	..	<sup>2</sup> 30 443	.
1. des. 1950	3 278 546	799 664	<sup>1</sup> 828 881	1 434 735	178 400	9 023	27 843	.
1. jan. 1956	3 444 915	881 868	771 760	1 578 577	..	..	<sup>3</sup> 212 710	.
1. nov. 1960	3 591 234	928 153	758 155	1 667 787	189 186	10 772	37 181	.
1. jan. 1971	3 888 305	950 212	805 100	1 844 681	217 519	16 414	54 379	.
1. " 1972	3 917 773	953 211	804 977	1 860 876	221 661	20 011	57 037	.
1. " 1973	3 948 235	956 839	805 617	1 874 553	226 380	24 178	60 668	.
1. " 1974	3 972 990	956 794	806 402	1 886 522	230 857	27 288	65 127	.
1. " 1975	3 997 525	955 339	811 094	1 897 027	235 365	29 056	69 644	.
1. " 1976	4 017 101	951 625	817 682	1 902 387	239 296	31 059	75 052	.
1. " 1977	4 035 202	944 738	826 679	1 907 150	243 346	32 637	80 652	.
1. " 1978	4 051 208	935 588	838 725	1 908 538	247 213	34 374	86 770	.
1. " 1979	4 066 134	925 398	853 437	1 907 414	250 913	36 239	92 733	.
1. " 1980	4 078 900	912 487	871 313	1 903 081	254 783	37 979	99 257	.
1. jan. 1981	4 092 340	898 886	891 511	1 897 639	258 549	39 701	106 054	.
1. " 1982	4 107 063	884 540	913 672	1 891 479	261 949	41 773	113 650	.
1. " 1983	4 122 511	870 620	936 813	1 883 220	265 595	44 819	121 444	.
1. " 1984	4 134 353	853 921	962 257	1 872 452	269 196	46 761	129 766	.
1. " 1985	4 145 845	837 057	988 917	1 860 870	272 294	48 278	138 429	.
1. " 1986	4 159 187	824 405	1 015 090	1 847 260	275 552	49 446	147 434	.
1. " 1987	4 175 521	812 113	1 040 913	1 837 626	278 251	51 194	155 424	.
1. " 1988	4 198 289	803 586	1 070 240	1 826 561	280 209	53 299	164 394	.
1. " 1989	4 220 686	801 227	1 093 587	1 814 947	281 845	55 718	173 362	.
1. " 1990	4 233 116	800 912	1 109 002	1 799 487	282 032	58 925	182 758	.
1. " 1991	4 249 830	805 713	1 125 711	1 779 363	284 238	61 314	193 491	.
1. " 1992	4 273 634	813 920	1 144 080	1 763 832	284 075	62 353	205 374	.
1. " 1993	4 299 167	824 726	1 161 426	1 748 260	284 477	62 867	217 411	.
1. " 1994	4 324 815	835 563	1 178 587	1 733 649	284 582	61 894	230 231	309
1. " 1995	4 348 410	844 675	1 194 503	1 721 909	284 614	60 341	241 787	581
1. " 1996	4 369 957	853 849	1 209 181	1 709 402	285 118	59 679	251 915	813
1. " 1997	4 392 714	863 637	1 221 430	1 703 679	284 425	58 069	260 395	1 079
1. " 1998	4 417 599	872 919	1 234 667	1 699 359	283 162	57 657	268 541	1 294
1. " 1999	4 445 329	882 408	1 249 350	1 695 824	281 820	58 719	275 689	1 519
<b>Menn Males</b>								
1. des. 1910	1 155 673	428 103	308 123	376 178	42 243	245	781	.
1. " 1920	1 290 469	433 684	<sup>1</sup> 376 193	427 616	49 433	1 217	2 326	.
1. " 1930	1 371 919	408 502	<sup>1</sup> 433 048	473 650	50 808	2 210	3 701	.
3. des. 1946	1 557 278	365 645	<sup>1</sup> 472 625	654 629	52 268	..	<sup>2</sup> 12 111	.
1. des. 1950	1 625 351	409 542	<sup>1</sup> 430 841	716 878	53 045	4 234	10 811	.
1. jan. 1956	1 714 799	453 031	407 675	788 350	..	..	<sup>3</sup> 65 743	.
1. nov. 1960	1 789 406	476 065	407 217	833 562	52 531	5 159	14 872	.
1. jan. 1971	1 933 700	487 489	443 364	921 822	50 781	7 981	22 263	.
1. " 1972	1 948 379	489 030	444 667	930 392	51 012	9 822	23 456	.
1. " 1973	1 962 964	490 890	446 125	937 451	51 484	11 913	25 101	.
1. " 1974	1 974 512	490 939	447 468	943 807	51 609	13 494	27 195	.
1. " 1975	1 986 215	489 796	451 217	949 346	52 000	14 412	29 444	.
1. " 1976	1 994 867	487 829	455 350	952 118	52 157	15 382	32 031	.
1. " 1977	2 003 112	484 175	461 033	954 558	52 453	16 152	34 741	.
1. " 1978	2 009 907	479 429	467 959	955 226	52 594	17 027	37 672	.
1. " 1979	2 016 362	474 376	476 190	954 563	52 734	17 985	40 514	.
1. " 1980	2 021 860	467 541	486 602	952 462	52 843	18 813	43 599	.

**2.2. Folkemengde, etter kjønn og sivilstand. 1910-1999**(forts.) *Population, by sex and marital status. 1910-1999*

Kjønn og år <i>Sex and year</i>	I alt <i>Total</i>	Sivilstand <i>Marital status</i>						
		Ugifte <i>Unmarried</i>		Gifte <i>Married</i>	Enker/ enkemenn <i>Widows/ widowers</i>	Separerte <i>Separated</i>	Skilte <i>Divorced</i>	Annen sivilstand <sup>4</sup> <i>Other marital status<sup>4</sup></i>
		Under 15 år <i>Under 15 years</i>	15 år og over <i>15 years and over</i>					
<b>Menn (forts.)</b>								
1. jan 1981	2 027 580	460 518	497 922	949 759	52 995	19 686	46 700	.
1. " 1982	2 033 523	452 723	510 264	946 636	52 996	20 720	50 184	.
1. " 1983	2 040 476	445 708	522 950	942 617	53 152	22 221	53 828	.
1. " 1984	2 045 519	437 190	536 688	937 317	53 438	23 199	57 687	.
1. " 1985	2 050 092	428 494	550 878	931 576	53 468	23 945	61 731	.
1. " 1986	2 056 399	422 053	565 189	924 978	53 684	24 550	65 945	.
1. " 1987	2 063 936	415 989	579 016	920 081	53 726	25 432	69 692	.
1. " 1988	2 076 155	411 374	595 894	914 822	53 681	26 488	73 896	.
1. " 1989	2 088 082	410 086	609 389	909 167	53 717	27 680	78 043	.
1. " 1990	2 093 280	410 389	617 076	900 702	53 620	29 234	82 259	.
1. " 1991	2 100 994	413 008	625 995	890 790	53 695	30 383	87 123	.
1. " 1992	2 113 359	417 368	636 340	882 542	53 680	30 880	92 549	.
1. " 1993	2 126 420	423 267	645 691	874 675	53 565	31 124	98 098	.
1. " 1994	2 138 628	428 674	654 691	867 138	53 346	30 629	103 925	225
1. " 1995	2 150 257	433 547	662 754	861 181	53 327	29 840	109 207	401
1. " 1996	2 160 745	438 065	670 398	855 454	53 206	29 488	113 590	544
1. " 1997	2 172 144	443 450	676 404	852 451	53 140	28 690	117 300	709
1. " 1998	2 185 106	448 183	683 619	850 261	52 967	28 488	120 743	845
1. " 1999	2 199 559	452 866	10 990 584	848 671	52 771	29 021	123 773	978
<b>Kvinner Females</b>								
1. des. 1910	1 236 109	406 088	350 292	383 514	94 475	361	1 379	.
1. " 1920	1 359 306	416 213	<sup>1</sup> 404 140	428 141	105 655	1 496	3 661	.
1. " 1930	1 442 275	393 047	<sup>1</sup> 454 041	476 248	109 910	2 939	6 090	.
3. des. 1946	1 599 672	349 421	<sup>1</sup> 452 576	655 113	124 230	..	<sup>2</sup> 18 332	.
1. des. 1950	1 653 195	390 122	<sup>1</sup> 398 040	717 857	125 355	4 789	17 032	.
1. jan. 1956	1 730 116	428 837	364 085	790 227	..	..	<sup>3</sup> 146 967	.
1. nov. 1960	1 801 828	452 088	350 938	834 225	136 655	5 613	22 309	.
1. jan. 1971	1 954 605	462 723	361 736	922 859	166 738	8 433	32 116	.
1. " 1972	1 969 394	464 181	360 310	930 484	170 649	10 189	33 581	.
1. " 1973	1 985 271	465 949	359 492	937 102	174 896	12 265	35 567	.
1. " 1974	1 998 478	465 855	358 934	942 715	179 248	13 794	37 932	.
1. " 1975	2 011 310	465 543	359 877	947 681	183 365	14 644	40 200	.
1. " 1976	2 022 234	463 796	362 332	950 269	187 139	15 677	43 021	.
1. " 1977	2 032 090	460 563	365 646	952 592	190 893	16 485	45 911	.
1. " 1978	2 041 301	456 159	370 766	953 312	194 619	17 347	49 098	.
1. " 1979	2 049 772	451 022	377 247	952 851	198 179	18 254	52 219	.
1. " 1980	2 057 040	444 946	384 711	950 619	201 940	19 166	55 658	.
1. jan. 1981	2 064 760	438 368	393 589	947 880	205 554	20 015	59 354	.
1. " 1982	2 073 540	431 817	403 408	944 843	208 953	21 053	63 466	.
1. " 1983	2 082 035	424 912	413 863	940 603	212 443	22 598	67 616	.
1. " 1984	2 088 834	416 731	425 569	935 135	215 758	23 562	72 079	.
1. " 1985	2 095 753	408 563	438 039	929 294	218 826	24 333	76 698	.
1. " 1986	2 102 788	402 352	449 901	922 282	221 868	24 896	81 489	.
1. " 1987	2 111 585	396 124	461 897	917 545	224 525	25 762	85 732	.
1. " 1988	2 122 134	392 212	474 346	911 739	226 528	26 811	90 498	.
1. " 1989	2 132 604	391 141	484 198	905 780	228 128	28 038	95 319	.
1. " 1990	2 139 836	390 523	491 926	898 785	228 412	29 691	100 499	.
1. " 1991	2 148 836	392 705	499 716	888 573	230 543	30 931	106 368	.
1. " 1992	2 160 275	396 552	507 740	881 290	230 395	31 473	112 825	.
1. " 1993	2 172 747	401 459	515 735	873 585	230 912	31 743	119 313	.
1. " 1994	2 186 187	406 889	523 896	866 511	231 236	31 265	126 306	84
1. " 1995	2 198 153	411 128	531 749	860 728	231 287	30 501	132 580	180
1. " 1996	2 209 212	415 784	538 783	853 948	231 912	30 191	138 325	269
1. " 1997	2 220 570	420 187	545 026	851 228	231 285	29 379	143 095	370
1. " 1998	2 232 493	424 736	551 048	849 098	230 195	29 169	147 798	449
1. " 1999	2 245 770	429 542	557 871	847 153	229 049	29 698	151 916	541

<sup>1</sup> Medregnet personer der opplysning om sivilstand mangler. 1920: 314 menn, 201 kvinner. 1930: 367 menn, 487 kvinner. 1946: 2 249 menn, 2 342 kvinner. 1950: 145 menn, 83 kvinner. *Including persons with unknown marital status. 1920: 314 males, 201 females. 1930: 367 males, 487 females. 1946: 2 249 males, 2 342 females. 1950: 145 males, 83 females.*

<sup>2</sup> Gjelder separerte og skilte. *Including separated and divorced.* <sup>3</sup> Gjelder enker/enkemenn, separerte og skilte. *Including widows/widowers, separated and divorced.* <sup>4</sup> Gjelder registrerte, separerte, skilte og gjenlevende partnere. *Including registered, separated, divorced and surviving partners.*

**2.3. Registrerte, separerte, skilte og gjenlevende partnere<sup>1</sup>, etter kjønn. 1994-1999**  
*Registered, separated, divorced and surviving partners<sup>1</sup>, by sex. 1994-1999*

Kjønn og år Sex and year	I alt Total	Sivilstand Marital status			
		Registrerte partnere Registered partners	Separerte partnere Separated partners	Skilte partnere Divorced partners	Gjenlevende partnere Surviving partners
<b>Begge kjønn Both sexes</b>					
1. jan. 1994. ....	309	308	-	-	1
1. jan. 1995. ....	581	574	2	-	5
1. jan. 1996. ....	813	790	15	2	6
1. jan. 1997. ....	1 079	1 022	38	6	13
1. jan. 1998. ....	1 294	1 199	50	30	15
1. jan. 1999. ....	1 519	1 373	74	53	19
<b>Menn Males</b>					
1. jan. 1994. ....	225	224	-	-	1
1. jan. 1995. ....	401	395	2	-	4
1. jan. 1996. ....	544	530	7	2	5
1. jan. 1997. ....	709	678	15	4	12
1. jan. 1998. ....	845	785	33	13	14
1. jan. 1999. ....	978	885	46	29	18
<b>Kvinner Females</b>					
1. jan. 1994. ....	84	84	-	-	-
1. jan. 1995. ....	180	179	-	-	1
1. jan. 1996. ....	269	260	8	-	1
1. jan. 1997. ....	370	344	23	2	1
1. jan. 1998. ....	449	414	17	17	1
1. jan. 1999. ....	541	488	28	24	1

<sup>1</sup> Med bakgrunn i lov om registrerte partnerskap gjelder følgende sivilstandskoder fra 1. august 1993: ugift, gift, enke/enkemann, skilt, separert, registrert partner, separert partner, skilt partner og gjenlevende partner. Tall for inngåtte registrerte partnerskap gjelder inngåtte registrerte partnerskap der minst én av partene er bosatt i Norge. *According to Act on Registered Partnerships for Homosexual Couples, the following divisions have been used to distinguish marital status since 1 August 1993: unmarried, married, widow/widower, separated, divorced, registered partner, separated partner, divorced partner and surviving partner. The figures refer to (same sex) partnerships in which at least one of the partners was resident in Norway.*

**2.4. Samboende, gifte og ikke i samliv i ulike aldersgrupper. 1977, 1988 og 1993-1999. Prosent<sup>1</sup>***Proportion of cohabiting, married and single persons in different age groups. 1977, 1988 and 1993-1999. Per cent<sup>1</sup>*

	Alder Age										Antall spurte Number of respondents	
	16-19	20-24	25-29	30-34	35-39	40-44	45-49	50-54	55-59	60-69		70-79
<b>Kvinner Females</b>												
<b>Samboende Cohabiting</b>												
1977	..	12	5	2	2	1	..	..	..	..	..	3 817
1988 <sup>2</sup>	..	34	24	12	6	7	..	..	..	..	..	3 298
1993	6	34	33	20	14	8	5	3	3	1	1	3 284
1994	6	31	35	22	12	11	9	7	1	3	-	3 437
1995	5	29	33	24	16	12	6	7	4	1	1	2 688
1996	2	34	39	23	11	12	9	5	3	2	1	3 619
1997	7	35	36	23	16	9	9	6	6	2	1	3 770
1998	5	33	37	27	18	13	8	6	6	2	1	3 811
1999	7	32	42	28	18	15	11	7	6	5	1	3 246
<b>Gifte Married</b>												
1977	..	45	81	87	86	87	..	..	..	..	..	3 817
1988 <sup>2</sup>	..	20	53	71	79	80	..	..	..	..	..	3 298
1993	-	9	40	60	67	73	78	78	74	66	46	3 284
1994	-	9	35	60	68	70	73	74	71	66	42	3 437
1995	1	9	41	53	67	68	77	75	72	64	45	2 688
1996	-	8	29	59	72	70	70	77	76	66	44	3 619
1997	1	7	29	56	66	76	73	69	70	70	46	3 770
1998	0	7	30	53	63	68	73	69	74	70	42	3 811
1999	1	8	30	48	60	62	71	71	69	68	50	3 246
<b>Ikke i samliv Single</b>												
1977	..	43	14	11	12	12	..	..	..	..	..	3 817
1988 <sup>2</sup>	..	46	23	17	15	13	..	..	..	..	..	3 298
1993	94	57	27	20	19	19	17	19	23	33	53	3 284
1994	94	59	30	19	20	18	18	19	28	32	58	3 437
1995	94	63	26	24	16	20	17	18	25	35	54	2 688
1996	98	58	32	18	16	18	21	18	21	32	55	3 619
1997	92	58	35	22	18	15	18	26	24	28	54	3 770
1998	95	60	33	20	19	19	19	24	20	28	57	3 811
1999	92	60	28	24	23	23	17	23	25	26	49	3 246
<b>Menn Males</b>												
<b>Samboende Cohabiting</b>												
1988 <sup>3</sup>	..	..	28	..	..	7	..	..	..	..	..	1 543
1993	1	19	33	25	17	9	6	5	5	4	2	3 406
1994	-	18	37	27	14	12	9	8	7	4	2	3 359
1995	-	16	38	28	15	10	13	8	6	4	-	2 646
1996	-	17	35	30	23	10	8	8	7	3	2	3 648
1997	1	17	37	31	20	13	11	9	6	4	2	3 650
1998	1	17	38	29	22	21	11	10	5	5	2	3 768
1999	1	17	39	32	23	15	12	11	9	6	3	3 266
<b>Gifte Married</b>												
1988 <sup>3</sup>	..	..	43	..	..	80	..	..	..	..	..	1 543
1993	-	5	24	49	68	76	78	85	76	77	75	3 406
1994	-	3	22	48	68	75	78	82	77	80	77	3 359
1995	-	2	17	49	65	71	75	76	81	78	74	2 646
1996	1	3	22	45	59	73	74	74	79	81	76	3 648
1997	-	3	15	40	59	68	73	74	79	77	73	3 650
1998	0	3	18	44	56	62	71	77	81	79	74	3 768
1999	0	1	15	42	55	65	70	76	77	74	76	3 266
<b>Ikke i samliv Single</b>												
1988 <sup>3</sup>	..	..	29	..	..	13	..	..	..	..	..	1 543
1993	99	76	43	26	15	15	16	10	19	19	23	3 406
1994	100	79	40	25	17	13	14	11	16	16	21	3 359
1995	100	82	45	23	21	19	12	15	13	18	25	2 646
1996	99	79	43	25	17	16	18	18	15	16	22	3 648
1997	99	80	48	29	21	18	16	16	15	19	25	3 650
1998	99	80	44	27	22	17	17	12	14	16	24	3 768
1999	99	82	46	26	23	19	18	13	15	20	21	3 266

<sup>1</sup> Kilde: Fruktbarhetsundersøkelsen 1977, Familie- og yrkesundersøkelsen 1988 og Omnibusundersøkelsene 1993-1999. Source: Fertility Survey 1977, Family and Occupation Survey 1988 and Omnibus surveys 1993-1999. <sup>2</sup> Tallene for aldersgruppene 20-24, 25-29, 30-34, 35-39 og 40-44 gjelder personer som var 23, 28, 33, 38 og 43 år. Figures for age groups 20-24, 25-29, 30-34, 35-39 and 40-44 referring to persons 23, 28, 33, 38 and 43 years of age. <sup>3</sup> Tallene for aldersgruppene 25-29 og 40-44 gjelder personer som var 28 og 43 år. Figures for age groups 25-29 and 40-44 referring to persons 28 and 43 years of age.



**2.5. Ugifte<sup>1</sup> menn/kvinner i ulike aldersgrupper. 1. januar 1911-1999. Prosent**  
*Unmarried<sup>1</sup> males/females in different age groups. 1 January 1911-1999. Per cent*

	Alder Age							
	16 år og over 16 years and over		16-24 år 16-24 years		25-49 år 25-49 years		50 år og over 50 years and over	
	Menn Males	Kvinner Females	Menn Males	Kvinner Females	Menn Males	Kvinner Females	Menn Males	Kvinner Females
1911	40,1	40,3	93,6	87,3	28,9	31,4	9,7	16,6
1916	41,5	41,1	93,9	87,5	29,8	31,9	9,6	17,2
1921	42,0	41,2	93,9	86,5	30,4	31,6	9,5	17,8
1926	42,7	41,4	95,6	88,0	32,2	32,3	10,2	18,6
1931	43,3	41,7	96,5	89,3	34,4	33,3	10,9	19,5
1936	44,0	41,6	96,3	88,8	36,1	33,7	11,5	20,2
1941	42,1	39,2	94,9	85,3	33,8	30,6	12,2	20,7
1946	39,4	35,9	94,7	84,0	32,8	27,6	12,7	21,0
1951	34,4	30,4	92,9	78,5	28,4	22,1	13,0	21,0
1956	31,2	26,8	90,8	74,1	25,0	17,3	13,6	21,1
1961	29,4	24,4	88,9	71,4	21,1	12,7	13,1	19,3
1966	30,3	24,6	87,7	72,0	19,5	10,6	12,7	17,6
1971	29,1	22,7	83,5	66,6	18,4	9,7	12,3	15,5
1976	28,7	21,8	86,2	70,0	18,3	9,2	11,9	13,4
1981	30,3	22,7	91,2	77,6	20,6	11,0	11,5	11,6
1982	30,8	23,1	92,0	79,4	21,4	11,7	11,4	11,3
1983	31,3	23,5	92,8	81,1	22,3	12,4	11,2	10,9
1984	31,9	24,0	93,6	82,9	23,3	13,1	11,1	10,6
1985	32,5	24,5	94,3	84,6	24,3	14,0	11,0	10,3
1986	33,2	25,1	94,9	86,1	25,4	14,9	10,9	9,9
1987	33,8	25,5	95,3	87,1	26,5	15,9	10,7	9,6
1988	34,5	26,1	95,7	88,1	27,7	16,9	10,6	9,3
1989	35,1	26,5	96,0	89,0	28,9	18,0	10,4	9,0
1990	35,5	26,9	96,4	89,9	30,2	19,2	10,2	8,7
1991	36,0	27,3	96,8	90,8	31,5	20,4	10,1	8,4
1992	36,5	27,7	97,1	91,6	32,9	21,7	10,0	8,1
1993	36,9	28,1	97,4	92,4	34,4	23,1	9,8	7,8
1994	37,3	28,4	97,7	93,1	36,0	24,6	9,6	7,6
1995	37,6	28,7	97,9	93,6	37,6	26,1	9,5	7,3
1996	37,9	29,0	98,0	94,1	39,0	27,6	9,4	7,1
1997	38,2	29,3	98,1	94,4	40,5	29,0	9,3	6,9
1998	38,4	29,5	98,2	94,6	41,8	30,4	9,3	6,7
1999	38,6	29,7	98,2	94,8	43,0	31,6	9,2	6,6

<sup>1</sup> Ikke tidligere gift. *Never married. ge.*

**2.6. Folkemengde, etter sivilstand, kjønn og alder. 1. januar 1999**  
*Population, by marital status, sex and age. 1 January 1999*

Kjønn Alder Sex Age	I alt <i>Total</i>	Sivilstand <i>Marital status</i>					Annen sivilstand <sup>1</sup> <i>Other marital status<sup>1</sup></i>
		Ugifte <i>Never married</i>	Gifte <i>Married</i>	Enker/enke- menn <i>Widows/ widowers</i>	Separerte <i>Separated</i>	Skilte <i>Divorced</i>	
<b>Begge kjønn <i>Both sexes</i> ..</b>	<b>4 445 329</b>	<b>2 131 758</b>	<b>1 695 824</b>	<b>281 820</b>	<b>58 719</b>	<b>275 689</b>	<b>1 519</b>
0 - 4 .....	301 963	301 963	-	-	-	-	-
5 - 9 .....	306 890	306 890	-	-	-	-	-
10 - 14 .....	273 555	273 555	-	-	-	-	-
15 - 19 .....	265 220	264 532	671	-	14	1	2
20 - 24 .....	285 016	268 368	15 513	23	737	333	42
25 - 29 .....	338 603	249 022	80 654	161	3 948	4 696	122
30 - 34 .....	346 760	165 473	155 239	532	7 920	17 325	271
35 - 39 .....	322 421	98 383	182 584	1 128	9 565	30 428	333
40 - 44 .....	316 164	59 995	201 527	2 318	9 970	42 099	255
45 - 49 .....	301 625	35 347	206 023	4 225	8 714	47 120	196
50 - 54 .....	304 901	25 010	216 881	8 170	7 338	47 343	159
55 - 59 .....	217 283	14 835	156 646	11 001	4 271	30 446	84
60 - 64 .....	176 975	11 508	126 465	16 569	2 539	19 862	32
65 - 69 .....	172 387	12 042	117 297	27 551	1 682	13 801	14
70 - 74 .....	169 785	12 884	103 261	42 851	1 074	9 707	8
75 - 79 .....	157 360	12 945	78 659	58 345	616	6 794	1
80 - 84 .....	106 540	9 512	38 918	54 264	246	3 600	-
85 - 89 .....	57 433	6 170	12 875	36 756	69	1 563	-
90 - .....	24 448	3 324	2 611	17 926	16	571	-
0 - 5 .....	362 566	362 566	-	-	-	-	-
6 - 12 .....	414 815	414 815	-	-	-	-	-
13 - 15 .....	156 866	156 866	-	-	-	-	-
16 - 19 .....	213 381	212 693	671	-	14	1	2
20 - 44 .....	1 608 964	841 241	635 517	4 162	32 140	94 881	1 023
45 - 66 .....	1 069 027	91 332	753 520	49 262	23 590	150 846	477
67 - 79 .....	431 289	33 239	251 712	119 450	2 644	24 227	17
80 - .....	188 421	19 006	54 404	108 946	331	5 734	-
<b>Menn <i>Males</i> .....</b>	<b>2 199 559</b>	<b>1 144 345</b>	<b>848 671</b>	<b>52 771</b>	<b>29 021</b>	<b>123 773</b>	<b>978</b>
0 - 4 .....	155 096	155 096	-	-	-	-	-
5 - 9 .....	157 618	157 618	-	-	-	-	-
10 - 14 .....	140 152	140 152	-	-	-	-	-
15 - 19 .....	135 767	135 659	106	-	-	-	2
20 - 24 .....	144 365	139 966	4 139	1	169	58	32
25 - 29 .....	171 940	139 176	29 980	35	1 393	1 272	84
30 - 34 .....	177 850	98 147	69 539	105	3 430	6 460	169
35 - 39 .....	164 894	59 786	87 304	225	4 509	12 873	197
40 - 44 .....	160 720	37 236	98 921	499	4 945	18 957	162
45 - 49 .....	154 309	22 644	103 855	976	4 570	22 132	132
50 - 54 .....	155 853	16 052	110 993	1 886	4 013	22 803	106
55 - 59 .....	108 920	9 366	80 429	2 209	2 349	14 512	55
60 - 64 .....	86 271	7 330	64 721	3 064	1 437	9 699	20
65 - 69 .....	82 022	7 464	61 823	4 992	1 002	6 728	13
70 - 74 .....	76 512	7 108	56 702	7 771	640	4 286	5
75 - 79 .....	64 853	6 012	45 284	10 660	374	2 522	1
80 - 84 .....	38 529	3 304	24 137	9 926	141	1 021	-
85 - 89 .....	17 870	1 615	8 782	7 069	40	364	-
90 - .....	6 018	614	1 956	3 353	9	86	-
0 - 5 .....	186 055	186 055	-	-	-	-	-
6 - 12 .....	213 017	213 017	-	-	-	-	-
13 - 15 .....	80 506	80 506	-	-	-	-	-
16 - 19 .....	109 055	108 947	106	-	-	-	2
20 - 44 .....	819 769	474 311	289 883	865	14 446	39 620	644
45 - 66 .....	538 270	58 301	384 901	9 781	12 774	72 195	318
67 - 79 .....	190 470	17 675	138 906	21 777	1 611	10 487	14
80 - .....	62 417	5 533	34 875	20 348	190	1 471	-

**2.6. Folkemengde, etter sivilstand, kjønn og alder. 1. januar 1999**(forts.) *Population, by marital status, sex and age. 1 January 1999*

Kjønn Alder Sex Age	I alt <i>Total</i>	Sivilstand <i>Marital status</i>					Annen sivilstand <sup>1</sup> <i>Other marital status<sup>1</sup></i>
		Ugifte <i>Never married</i>	Gifte <i>Married</i>	Enker/enke- menn <i>Widows/ widowers</i>	Separerte <i>Separated</i>	Skilte <i>Divorced</i>	
<b>Kvinner Females . . . . .</b>	<b>2 245 770</b>	<b>987 413</b>	<b>847 153</b>	<b>229 049</b>	<b>29 698</b>	<b>151 916</b>	<b>541</b>
0 - 4 . . . . .	146 867	146 867	-	-	-	-	-
5 - 9 . . . . .	149 272	149 272	-	-	-	-	-
10 - 14 . . . . .	133 403	133 403	-	-	-	-	-
15 - 19 . . . . .	129 453	128 873	565	-	14	1	-
20 - 24 . . . . .	140 651	128 402	11 374	22	568	275	10
25 - 29 . . . . .	166 663	109 846	50 674	126	2 555	3 424	38
30 - 34 . . . . .	168 910	67 326	85 700	427	4 490	10 865	102
35 - 39 . . . . .	157 527	38 597	95 280	903	5 056	17 555	136
40 - 44 . . . . .	155 444	22 759	102 606	1 819	5 025	23 142	93
45 - 49 . . . . .	147 316	12 703	102 168	3 249	4 144	24 988	64
50 - 54 . . . . .	149 048	8 958	105 888	6 284	3 325	24 540	53
55 - 59 . . . . .	108 363	5 469	76 217	8 792	1 922	15 934	29
60 - 64 . . . . .	90 704	4 178	61 744	13 505	1 102	10 163	12
65 - 69 . . . . .	90 365	4 578	55 474	22 559	680	7 073	1
70 - 74 . . . . .	93 273	5 776	46 559	35 080	434	5 421	3
75 - 79 . . . . .	92 507	6 933	33 375	47 685	242	4 272	-
80 - 84 . . . . .	68 011	6 208	14 781	44 338	105	2 579	-
85 - 89 . . . . .	39 563	4 555	4 093	29 687	29	1 199	-
90- . . . . .	18 430	2 710	655	14 573	7	485	-
0 - 5 . . . . .	176 511	176 511	-	-	-	-	-
6 - 12 . . . . .	201 798	201 798	-	-	-	-	-
13 - 15 . . . . .	76 360	76 360	-	-	-	-	-
16 - 19 . . . . .	104 326	103 746	565	-	14	1	-
20 - 44 . . . . .	789 195	366 930	345 634	3 297	17 694	55 261	379
45 - 66 . . . . .	530 757	33 031	368 619	39 481	10 816	78 651	159
67 - 79 . . . . .	240 819	15 564	112 806	97 673	1 033	13 740	3
80 - . . . . .	126 004	13 473	19 529	88 598	141	4 263	-

<sup>1</sup> Omfatter 1 373 registrerte partnere (885 menn og 488 kvinner), 74 separerte partnere (46 menn og 28 kvinner), 53 skilte partnere (29 menn og 24 kvinner) og 19 gjenlevende partnere (18 menn og 1 kvinne). *Comprises 1 373 registered partners (885 males and 488 females), 74 separated partners (46 males and 28 females), 53 divorced partners (29 males and 24 females) and 19 surviving partners (18 males and 1 female).*

**2.7. Folkemengde, etter alder og fylke. Absolutte tall. 1. januar 1999**  
*Population, by age and county. Absolute figures. 1 January 1999*

Alder Age	Hele landet <i>The whole country</i>	01 Østfold	02 Akershus	03 Oslo	04 Hedmark	05 Oppland	06 Buskerud	07 Vestfold	08 Telemark	09 Aust-Agder	
<b>I alt Total</b> . . . . .	<b>4 445 329</b>	<b>246 018</b>	<b>460 564</b>	<b>502 867</b>	<b>186 321</b>	<b>182 239</b>	<b>235 018</b>	<b>210 707</b>	<b>164 523</b>	<b>101 487</b>	
0 - 4	301 963	15 095	33 276	33 329	10 611	10 717	14 933	13 348	10 030	6 632	
5 - 9	306 890	15 997	35 036	28 233	11 862	11 540	15 470	14 392	10 737	7 074	
10 - 14	273 555	14 340	29 525	23 024	10 839	10 456	14 090	13 273	10 189	6 739	
15 - 19	265 220	14 436	26 692	21 324	10 656	10 600	13 495	12 804	10 023	6 991	
20 - 24	285 016	15 727	27 564	31 453	11 074	11 094	14 851	13 095	10 538	7 090	
25 - 29	338 603	17 165	32 113	54 053	12 020	12 424	17 130	14 276	11 417	6 967	
30 - 34	346 760	18 073	37 534	51 730	12 554	12 661	17 709	15 135	11 534	7 056	
35 - 39	322 421	17 205	37 365	41 379	12 249	12 386	16 815	15 104	10 996	6 752	
40 - 44	316 164	17 311	35 199	35 630	13 146	12 833	16 881	15 324	11 748	7 248	
45 - 49	301 625	17 276	31 744	31 855	13 325	12 849	16 510	14 834	11 387	7 145	
50 - 54	304 901	18 569	33 974	33 232	13 757	12 968	17 636	15 120	11 838	7 204	
55 - 59	217 283	12 592	23 378	22 702	10 106	9 846	11 817	10 595	8 205	4 957	
60 - 64	176 975	11 041	18 265	17 422	8 300	8 194	9 732	9 283	6 850	4 117	
65 - 69	172 387	10 556	17 121	17 672	8 808	8 262	9 345	8 711	6 701	3 736	
70 - 74	169 785	10 468	15 583	17 935	9 210	8 556	9 359	8 561	7 224	3 653	
75 - 79	157 360	9 252	13 229	18 175	8 635	7 766	8 782	7 729	7 006	3 511	
80 - 84	106 540	6 344	7 710	12 797	5 370	5 180	5 913	5 259	4 609	2 483	
85 - 89	57 433	3 345	3 756	7 511	2 785	2 780	3 249	2 727	2 472	1 479	
90 -	24 448	1 226	1 500	3 411	1 014	1 127	1 301	1 137	1 019	653	
0	58 282	2 833	6 188	7 379	1 931	2 063	2 809	2 404	1 863	1 247	
1 - 5	304 284	15 473	33 931	31 756	10 997	10 902	15 063	13 730	10 174	6 808	
6 - 12	414 815	21 535	46 717	36 971	16 142	15 645	21 146	19 834	14 940	9 702	
13 - 15	156 866	8 350	16 236	12 542	6 384	6 178	8 146	7 559	5 915	4 033	
16 - 19	213 381	11 677	21 457	17 262	8 514	8 525	10 824	10 290	8 087	5 646	
20 - 44	1 608 964	85 481	169 775	214 245	61 043	61 398	83 386	72 934	56 233	35 113	
45 - 66	1 069 027	63 564	114 190	111 966	48 933	47 072	59 356	53 432	40 838	24 928	
67 - 79	431 289	26 190	39 104	47 027	23 208	21 369	23 825	21 401	18 373	9 395	
80 -	188 421	10 915	12 966	23 719	9 169	9 087	10 463	9 123	8 100	4 615	
		10 Vest-Agder	11 Rogaland	12 Hordaland	14 Sogn og Fjordane	15 Møre og Romsdal	16 Sør-Trønde- lag	17 Nord-Trøn- delag	18 Nordland	19 Troms	20 Finnmark
<b>I alt Total</b> . . . . .	<b>153 998</b>	<b>369 059</b>	<b>431 882</b>	<b>107 648</b>	<b>242 538</b>	<b>260 855</b>	<b>126 797</b>	<b>238 547</b>	<b>150 200</b>	<b>74 061</b>	
0 - 4	10 989	28 947	31 202	7 621	16 071	18 180	8 639	16 042	10 726	5 575	
5 - 9	11 462	28 950	31 411	7 750	16 993	18 173	9 057	16 689	10 612	5 452	
10 - 14	10 442	25 888	27 955	7 268	15 986	15 836	8 422	15 324	9 324	4 635	
15 - 19	10 576	24 964	27 228	7 288	16 356	15 253	8 320	15 075	8 923	4 216	
20 - 24	10 567	25 221	28 692	7 107	16 352	16 996	8 058	15 025	9 718	4 794	
25 - 29	11 007	28 825	33 283	7 308	16 812	20 353	8 349	16 491	12 125	6 485	
30 - 34	11 288	29 629	33 286	7 318	16 405	20 746	8 656	17 269	12 016	6 161	
35 - 39	10 829	27 333	30 840	7 321	16 177	18 767	8 460	16 300	10 757	5 386	
40 - 44	10 553	26 213	29 897	7 306	17 217	18 491	8 708	16 647	10 731	5 081	
45 - 49	9 943	24 314	28 486	7 082	16 788	17 483	8 706	16 193	10 539	5 166	
50 - 54	9 861	22 165	27 948	6 823	16 100	17 589	8 651	16 200	10 330	4 936	
55 - 59	7 411	16 397	19 898	4 915	11 595	13 120	6 492	12 153	7 545	3 559	
60 - 64	6 042	12 845	16 846	4 292	9 413	9 919	5 194	10 222	5 981	3 017	
65 - 69	5 857	12 109	16 235	4 297	9 842	10 012	5 063	9 769	5 485	2 806	
70 - 74	5 631	11 326	15 340	4 120	9 841	10 070	5 386	9 632	5 328	2 562	
75 - 79	5 307	10 841	14 696	4 072	9 203	9 134	4 665	8 781	4 572	2 004	
80 - 84	3 573	7 455	10 243	3 004	6 403	6 209	3 384	6 093	3 175	1 336	
85 - 89	1 858	4 004	5 686	1 853	3 354	3 245	1 828	3 250	1 600	651	
90 -	802	1 633	2 710	903	1 630	1 279	759	1 392	713	239	
0	2 033	5 658	6 001	1 450	3 078	3 606	1 604	3 004	2 060	1 071	
1 - 5	11 190	29 041	31 451	7 672	16 328	18 226	8 835	16 325	10 749	5 633	
6 - 12	15 617	39 193	42 481	10 641	23 236	24 358	12 407	22 794	14 282	7 174	
13 - 15	6 092	14 799	15 991	4 270	9 661	8 994	4 862	8 861	5 326	2 667	
16 - 19	8 537	20 058	21 872	5 894	13 103	12 258	6 730	12 146	7 168	3 333	
20 - 44	54 244	137 221	155 998	36 360	82 963	95 353	42 231	81 732	55 347	27 907	
45 - 66	35 673	80 662	99 696	24 850	57 765	62 117	31 006	58 647	36 575	17 757	
67 - 79	14 379	29 335	39 753	10 751	25 017	25 210	13 151	24 303	13 205	6 293	
80 -	6 233	13 092	18 639	5 760	11 387	10 733	5 971	10 735	5 488	2 226	

**2.8. Middelfolkemengde, etter sivilstand, kjønn og alder. 1998**  
*Mean population, by marital status, sex and age. 1998*

Kjønn og alder Sex and age	I alt Total	Sivilstand Marital status					Registrerte partnere Registered partners	Tidligere registrerte partnere <sup>1</sup> Previously registered partners <sup>1</sup>
		Ugifte Never married	Giftede Married	Enker/enke- menn Widows/ widowers	Separerte Separated	Skilte Divorced		
<b>Begge kjønn Both sexes .</b>	<b>4 431 464</b>	<b>2 119 672</b>	<b>1 697 592</b>	<b>282 491</b>	<b>58 188</b>	<b>272 115</b>	<b>1 286</b>	<b>121</b>
0- 4 .....	302 380	302 380	-	-	-	-	-	-
5- 9 .....	305 565	305 565	-	-	-	-	-	-
10-14 .....	269 719	269 719	-	-	-	-	-	-
15-19 .....	265 517	264 887	612	1	13	1	3	-
20-24 .....	288 801	271 754	15 921	20	717	350	106	8
25-29 .....	340 637	248 508	82 850	163	3 974	5 018	32	19
30-34 .....	343 796	161 760	155 594	542	7 915	17 734	225	27
35-39 .....	321 180	95 235	184 346	1 155	9 437	30 703	276	29
40-44 .....	315 134	57 683	202 829	2 344	9 908	42 141	213	17
45-49 .....	301 789	34 111	207 674	4 315	8 732	46 772	178	9
50-54 .....	299 637	24 196	214 173	8 168	7 174	45 780	140	7
55-59 .....	212 212	14 421	153 379	10 953	4 143	29 249	66	2
60-64 .....	175 241	11 495	125 402	16 796	2 470	19 047	27	4
65-69 .....	174 378	12 393	118 557	28 170	1 700	13 545	14	-
70-74 .....	172 254	13 275	104 589	43 747	1 059	9 578	6	1
75-79 .....	156 811	13 022	78 078	58 491	619	6 602	1	-
80-84 .....	105 636	9 677	38 385	53 801	239	3 534	-	-
85-89 .....	56 738	6 239	12 666	36 257	74	1 504	-	-
90- .....	24 044	3 354	2 541	17 572	17	561	-	-
0- 5 .....	363 287	363 287	-	-	-	-	-	-
6-12 .....	410 007	410 007	-	-	-	-	-	-
13-15 .....	156 733	156 733	-	-	-	-	-	-
16-19 .....	213 155	212 525	612	1	13	1	3	-
20-44 .....	1 609 547	834 940	641 539	4 224	31 950	95 945	851	99
45-66 .....	1 058 430	89 017	749 005	49 870	23 271	146 832	416	21
67-79 .....	433 891	33 896	252 845	120 769	2 626	23 739	17	1
80- .....	186 417	19 270	53 591	107 629	329	5 599	-	-
<b>Menn Males .....</b>	<b>2 192 333</b>	<b>1 138 074</b>	<b>849 466</b>	<b>52 869</b>	<b>28 755</b>	<b>122 258</b>	<b>835</b>	<b>77</b>
0- 4 .....	155 310	155 310	-	-	-	-	-	-
5- 9 .....	156 968	156 968	-	-	-	-	-	-
10-14 .....	138 247	138 247	-	-	-	-	-	-
15-19 .....	135 892	135 797	91	-	1	-	3	-
20-24 .....	146 370	141 896	4 221	2	164	59	23	7
25-29 .....	173 074	139 295	30 905	32	1 383	1 372	75	13
30-34 .....	176 244	96 145	69 749	109	3 450	6 638	137	17
35-39 .....	164 305	58 130	88 220	231	4 480	13 059	169	17
40-44 .....	160 152	35 924	99 667	510	4 901	19 009	133	9
45-49 .....	154 680	21 943	104 909	1 008	4 597	22 095	124	5
50-54 .....	152 969	15 475	109 627	1 862	3 914	21 990	95	7
55-59 .....	106 187	9 169	78 524	2 157	2 254	14 041	43	1
60-64 .....	85 466	7 355	64 254	3 076	1 405	9 358	17	3
65-69 .....	82 776	7 632	62 446	5 115	1 013	6 558	13	-
70-74 .....	77 584	7 275	57 485	7 968	633	4 220	4	1
75-79 .....	64 400	5 961	44 974	10 664	374	2 426	1	-
80-84 .....	38 227	3 346	23 858	9 883	135	1 005	-	-
85-89 .....	17 581	1 615	8 640	6 933	44	350	-	-
90- .....	5 907	593	1 900	3 324	10	81	-	-
0- 5 .....	186 608	186 608	-	-	-	-	-	-
6-12 .....	210 405	210 405	-	-	-	-	-	-
13-15 .....	80 476	80 476	-	-	-	-	-	-
16-19 .....	108 929	108 834	91	-	1	-	3	-
20-44 .....	820 144	471 390	292 761	882	14 377	40 137	537	62
45-66 .....	532 698	56 931	382 585	9 830	12 598	70 459	283	14
67-79 .....	191 361	17 878	139 633	22 019	1 591	10 227	14	1
80- .....	61 714	5 554	34 397	20 139	188	1 436	-	-

**2.8. Middelfolkemengde, etter sivilstand, kjønn og alder. 1998**(forts.) *Mean population, by marital status, sex and age. 1998*

Kjønn og alder <i>Sex and age</i>	I alt Total	Sivilstand <i>Marital status</i>						Registrerte partnere <i>Registered partners</i>	Tidligere registrerte partnere <sup>1</sup> <i>Previously registered partners<sup>1</sup></i>
		Ugifte <i>Never married</i>	Gifte <i>Married</i>	Enker/enke- menn <i>Widows/ widowers</i>	Separerte <i>Separated</i>	Skilte <i>Divorced</i>			
<b>Kvinner</b> <i>Females</i> . . . . .	<b>2 239 132</b>	<b>981 599</b>	<b>848 126</b>	<b>229 622</b>	<b>29 434</b>	<b>149 857</b>	<b>451</b>	<b>44</b>	
0- 4 . . . . .	147 070	147 070	-	-	-	-	-	-	
5- 9 . . . . .	148 597	148 597	-	-	-	-	-	-	
10-14 . . . . .	131 473	131 473	-	-	-	-	-	-	
15-19 . . . . .	129 625	129 090	521	1	12	1	1	-	
20-24 . . . . .	142 431	129 858	11 700	18	554	291	9	2	
25-29 . . . . .	167 563	109 213	51 946	131	2 591	3 646	32	7	
30-34 . . . . .	167 552	65 615	85 845	434	4 465	11 096	88	10	
35-39 . . . . .	156 875	37 106	96 127	925	4 957	17 644	107	12	
40-44 . . . . .	154 982	21 759	103 162	1 835	5 007	23 132	80	8	
45-49 . . . . .	147 109	12 168	102 765	3 307	4 135	24 677	54	4	
50-54 . . . . .	146 668	8 722	104 546	6 307	3 260	23 790	45	1	
55-59 . . . . .	106 026	5 253	74 856	8 796	1 889	15 209	23	1	
60-64 . . . . .	89 775	4 140	61 148	13 721	1 066	9 690	10	2	
65-69 . . . . .	91 603	4 761	56 111	23 056	687	6 987	2	-	
70-74 . . . . .	94 671	6 001	47 104	35 779	427	5 358	3	-	
75-79 . . . . .	92 412	7 061	33 104	47 827	246	4 176	-	-	
80-84 . . . . .	67 409	6 331	14 527	43 918	105	2 529	-	-	
85-89 . . . . .	39 158	4 624	4 026	29 324	30	1 155	-	-	
90- . . . . .	18 137	2 761	641	14 248	7	480	-	-	
0- 5 . . . . .	176 679	176 679	-	-	-	-	-	-	
6-12 . . . . .	199 602	199 602	-	-	-	-	-	-	
13-15 . . . . .	76 257	76 257	-	-	-	-	-	-	
16-19 . . . . .	104 226	103 691	521	1	12	1	1	37	
20-44 . . . . .	789 403	363 550	348 779	3 342	17 573	55 808	315	7	
45-66 . . . . .	525 732	32 087	366 420	40 040	10 673	76 373	133	-	
67-79 . . . . .	242 530	16 018	113 213	98 751	1 035	13 512	3	-	
80- . . . . .	124 704	13 716	19 194	87 490	141	4 164	-	-	

<sup>1</sup> Omfatter 62 separerte partnere (40 menn og 22 kvinner), 42 skilte partnere (21 menn og 21 kvinner) og 17 gjenlevende partnere (16 menn og 1 kvinne). *Comprises 62 separated partners (40 males and 22 females), 42 divorced partners (21 males and 21 females) and 17 surviving partners (16 males and 1 female).*

**2.9. Utenlandske statsborgere, etter statsborgerskap per 1. januar 1975-1999**  
*Foreign citizens, by citizenship per 1 January 1975-1999*

Statsborgerskap Citizenship	1975	1981	1986	1991	1993	1994	1995	1996	1997	1998	1999
<b>I alt Total</b>	<b>61 806</b>	<b>82 570</b>	<b>101 471</b>	<b>143 304</b>	<b>154 012</b>	<b>162 298</b>	<b>164 030</b>	<b>160 837</b>	<b>157 537</b>	<b>157 965</b>	<b>165 070</b>
<b>Europa i alt Europe, total</b>	<b>42 952</b>	<b>52 612</b>	<b>63 159</b>	<b>72 858</b>	<b>78 011</b>	<b>86 243</b>	<b>90 721</b>	<b>93 189</b>	<b>95 908</b>	<b>100 933</b>	<b>108 137</b>
Danmark <i>Denmark</i>	13 667	13 999	15 740	17 198	17 734	17 955	18 141	17 881	18 098	18 438	19 101
Finland	1 773	2 922	3 208	3 051	3 127	3 215	3 536	3 724	3 884	4 539	5 305
Island <i>Iceland</i>	778	1 545	2 143	2 202	2 206	2 289	2 627	2 868	3 228	3 709	4 080
Sverige <i>Sweden</i>	7 290	8 367	10 032	11 672	12 617	13 506	14 439	15 444	17 306	20 629	24 024
Belgia <i>Belgium</i>	224	259	278	355	376	380	401	397	385	401	418
Bosnia-Hercegovina <i>Bosnia Herzegovina</i>					38	6 318	9 525	11 225	11 516	11 599	11 813
Bulgaria		41	75	298	345	338	320	288	276	287	309
Estland <i>Estonia</i>					47	88	129	178	201	216	229
Frankrike <i>France</i>	874	1 580	2 184	1 768	1 862	1 896	1 892	1 880	1 908	1 994	2 114
Hellas <i>Greece</i>	199	171	192	256	240	224	229	232	236	235	268
Irland <i>Ireland</i>	144	222	320	379	386	378	406	428	442	441	443
Italia <i>Italy</i>	755	785	741	745	785	797	797	828	889	933	1 014
Jugoslavia <i>Yugoslavia</i>	1 477	1 664	1 665	4 242	6 758	7 296	6 731	6 412	6 024	5 696	5 472
Latvia					33	54	100	135	181	224	229
Nederland <i>Netherlands</i>	1 758	2 090	2 382	2 552	2 705	2 740	2 822	2 953	3 068	3 228	3 411
Polen <i>Poland</i>	526	688	1 573	2 854	2 905	2 755	2 647	2 399	2 259	2 104	2 053
Portugal	315	322	309	436	464	454	443	459	479	514	534
Romania		36	53	276	308	391	397	434	459	439	475
Russland <i>Russian Federation</i>					152	408	734	1 042	1 403	1 770	2 172
Sovjetunionen <i>USSR</i>	151	170	166	373	574	519	454	368	302	230	144
Spania <i>Spain</i>	699	760	747	880	853	872	899	921	947	987	1 041
Storbritannia <i>United Kingdom</i>	6 062	9 308	12 480	11 766	11 578	11 434	11 234	11 054	10 865	10 798	11 204
Sveits <i>Switzerland</i>	600	705	777	767	781	778	788	812	826	841	856
Tyrkia <i>Turkey</i>	984	2 486	3 406	5 523	5 577	5 422	4 995	4 432	3 932	3 449	3 191
Tyskland <sup>1</sup> <i>Germany</i> <sup>1</sup>	3 415	3 626	3 800	4 270	4 461	4 535	4 705	4 849	5 063	5 385	6 026
Ungarn <i>Hungary</i>	310	193	172	233	217	214	203	207	219	226	236
Østerrike <i>Austria</i>	443	477	501	526	520	501	500	526	532	541	574
Europa ellers <i>Rest of Europe</i>	508	196	215	236	442	628	856	1 126	1 362	1 520	1 401
<b>Afrika i alt Africa, total</b>	<b>1 341</b>	<b>2 638</b>	<b>3 453</b>	<b>9 400</b>	<b>11 328</b>	<b>11 601</b>	<b>11 603</b>	<b>10 742</b>	<b>9 989</b>	<b>9 676</b>	<b>10 069</b>
Algerie <i>Algeria</i>	108	104	136	356	367	342	304	264	237	229	259
Etiopia <i>Ethiopia</i>		221	340	1 447	1 724	1 664	1 539	1 164	1 021	846	718
Gambia		150	304	593	625	616	626	631	553	495	465
Ghana		29	142	857	1 085	1 155	1 121	1 025	917	845	721
Kenya		70	76	224	273	275	282	238	244	246	254
Marokko <i>Morocco</i>	633	1 274	1 404	2 163	2 047	1 882	1 749	1 559	1 358	1 212	1 274
Nigeria		128	204	363	405	395	362	291	211	200	193
Somalia		21	43	1 706	2 871	3 443	3 803	3 727	3 636	3 737	4 117
Tunisia		92	124	328	321	292	276	251	185	174	243
Afrika ellers <i>Rest of Africa</i>	600	549	680	1 363	1 610	1 537	1 541	1 592	1 627	1 792	1 825
<b>Asia i alt Asia, total</b>	<b>4 755</b>	<b>12 994</b>	<b>20 709</b>	<b>42 092</b>	<b>45 113</b>	<b>45 262</b>	<b>43 070</b>	<b>39 497</b>	<b>34 900</b>	<b>31 499</b>	<b>31 131</b>
Afghanistan		2	4	322	381	399	369	362	316	263	262
Bangladesh		57	123	462	420	366	347	326	243	198	196
Filippinene <i>Philippines</i>	150	677	1 040	2 304	2 246	2 235	2 173	1 953	1 792	1 603	1 685
India	497	1 585	2 277	3 459	3 336	3 032	2 911	2 680	2 407	2 219	2 238
Irak <i>Iraq</i>		25	57	898	1 837	2 294	2 368	2 577	2 764	3 324	4 172
Iran	69	145	348	5 942	6 928	6 951	5 916	4 708	3 805	3 514	3 554
Israel		152	207	277	291	287	273	244	236	201	187
Japan	300	332	370	433	449	435	409	445	457	444	437
Kina <i>China</i>	82	222	435	1 469	1 867	1 872	1 912	1 831	1 596	1 409	1 369
Libanon <i>Lebanon</i>		47	63	705	867	829	716	612	483	289	277
Pakistan	2 777	6 455	8 475	11 442	10 757	10 449	10 311	9 705	8 611	7 480	6 931
Sri Lanka	94	294	1 045	5 247	6 167	6 469	6 034	5 127	4 422	3 846	3 662
Syria		31	21	151	226	245	229	191	187	141	163
Sør-Korea <i>Republic of Korea</i>	351	239	201	290	274	255	255	253	243	235	211
Thailand		189	425	1 127	1 417	1 537	1 672	1 799	1 932	1 987	2 067
Vietnam		2 258	5 276	6 898	6 859	6 785	6 371	5 863	4 590	3 515	2 887
Asia ellers <i>Rest of Asia</i>	435	284	342	666	791	822	804	821	816	831	833

**2.9. Utenlandske statsborgere, etter statsborgerskap per 1. januar 1975-1999**(forts.) *Foreign citizens, by citizenship per 1 January 1975-1999*

Statsborgerskap <i>Citizenship</i>	1975	1981	1986	1991	1993	1994	1995	1996	1997	1998	1999
<b>Nord- og Mellom-Amerika i alt <i>North and Central America, total</i> . . . . .</b>	<b>11 259</b>	<b>11 906</b>	<b>11 407</b>	<b>11 124</b>	<b>11 290</b>	<b>11 067</b>	<b>10 917</b>	<b>10 689</b>	<b>10 550</b>	<b>10 430</b>	<b>10 526</b>
Canada . . . . .	970	939	1 067	1 072	1 061	1 082	1 094	1 112	1 167	1 149	1 170
USA <i>United States</i> . . . . .	10 105	10 668	9 995	9 537	9 632	9 349	9 181	8 956	8 706	8 583	8 596
Mellom-Amerika <i>Central America</i> . . . . .	184	299	345	515	597	636	642	621	677	698	760
<b>Sør-Amerika i alt <i>South America, total</i> . . . . .</b>	<b>590</b>	<b>1 558</b>	<b>2 002</b>	<b>6 881</b>	<b>6 757</b>	<b>6 499</b>	<b>6 045</b>	<b>5 137</b>	<b>4 618</b>	<b>4 245</b>	<b>4 075</b>
Brasil <i>Brazil</i> . . . . .	68	111	183	372	389	441	452	482	505	531	548
Chile . . . . .	239	904	1 102	5 388	5 243	4 958	4 572	3 689	3 161	2 787	2 590
Colombia . . . . .	68	169	261	491	422	385	332	268	257	256	267
Peru. . . . .	..	49	92	189	211	229	235	246	245	248	247
Sør-Amerika ellers <i>Rest of South America</i> . . . . .	215	325	364	441	492	486	454	452	450	423	423
<b>Oseania i alt <i>Oceania, total</i> .</b>	<b>398</b>	<b>501</b>	<b>563</b>	<b>639</b>	<b>732</b>	<b>747</b>	<b>761</b>	<b>771</b>	<b>750</b>	<b>703</b>	<b>730</b>
Australia . . . . .	311	365	423	468	537	540	560	555	556	511	546
New Zealand. . . . .	..	131	133	163	185	196	188	198	182	179	169
Oseania ellers <i>Rest of Oceania</i> . . . . .	87	5	7	8	10	11	13	18	12	13	15
Statsløs <i>Stateless</i> . . . . .	495	358	174	293	743	836	871	772	789	446	376
Uoppgitt <i>Unknown</i> . . . . .	16	3	4	17	38	43	42	40	33	33	26

<sup>1</sup> Ikke medregnet Den tyske demokratiske republikken for 1975. *Not including the German Democratic Republic in 1975.*



**2.10. Utenlandske statsborgere, etter fylke. Absolutte tall og i prosent av folkemengden. 1. januar 1976-1999**  
*Foreign citizens, by county. Number and as a percentage of population. 1 January 1976-1999*

	1976 <sup>1</sup>	1981	1986	1990	1991	1992	1993	1994	1995	1996	1997	1998	1999
Absolutte tall <i>Number</i>													
<b>Hele landet <i>The whole country</i></b> . . . . .	<b>68 244</b>	<b>82 570</b>	<b>101 471</b>	<b>140 312</b>	<b>143 304</b>	<b>147 774</b>	<b>154 012</b>	<b>162 298</b>	<b>164 030</b>	<b>160 837</b>	<b>157 537</b>	<b>157 965</b>	<b>165 070</b>
Østfold . . . . .	4 900	5 253	5 265	6 621	6 577	6 588	6 742	6 889	6 781	6 722	6 712	7 211	7 867
Akershus . . . . .	9 450	10 322	12 626	17 168	17 032	16 999	17 347	17 799	17 995	17 936	18 200	18 883	20 382
Oslo . . . . .	17 137	22 693	30 412	43 598	45 427	47 261	49 167	50 321	52 601	50 176	47 896	46 485	46 371
Hedmark . . . . .	1 440	1 931	2 272	3 346	3 557	3 786	3 855	4 283	4 055	4 045	3 953	3 909	4 004
Oppland . . . . .	1 262	1 549	1 783	3 202	3 352	3 484	3 526	3 910	3 986	3 858	3 639	3 611	3 827
Buskerud . . . . .	4 187	5 012	6 279	8 545	8 468	8 128	8 314	8 164	8 295	8 118	8 075	8 262	8 633
Vestfold . . . . .	3 020	3 198	3 286	4 236	4 546	4 767	5 019	5 338	5 253	5 441	5 492	5 748	6 124
Telemark . . . . .	2 021	2 164	2 389	3 409	3 494	3 653	4 027	4 184	4 196	4 237	4 231	4 312	4 644
Aust-Agder . . . . .	1 715	1 733	1 909	2 372	2 445	2 537	2 689	3 060	3 007	3 058	2 976	2 950	3 059
Vest-Agder . . . . .	3 591	4 079	3 945	5 273	5 494	5 580	5 686	6 264	6 162	6 081	5 905	5 787	5 958
Rogaland . . . . .	6 594	9 398	12 489	14 158	13 580	13 777	14 187	14 864	14 616	14 075	13 593	13 835	15 197
Hordaland . . . . .	5 292	5 787	7 399	10 505	10 487	11 021	11 684	12 287	12 071	12 245	11 702	11 633	12 282
Sogn og Fjordane . . . . .	458	670	841	1 604	1 609	1 710	1 965	2 227	2 142	2 217	2 349	2 341	2 423
Møre og Romsdal . . . . .	1 595	1 771	1 915	3 162	3 218	3 452	3 769	4 219	4 213	4 299	4 363	4 415	4 711
Sør-Trøndelag . . . . .	2 007	2 403	3 153	5 064	5 338	5 544	5 852	6 701	6 398	6 425	6 301	6 261	6 627
Nord-Trøndelag . . . . .	641	714	839	1 283	1 561	1 802	1 958	2 208	1 965	1 833	1 840	1 769	1 907
Nordland . . . . .	1 246	1 507	1 699	2 799	2 914	3 128	3 357	3 834	4 238	3 985	4 099	4 221	4 380
Troms . . . . .	907	1 167	1 621	2 306	2 396	2 694	2 775	3 230	3 500	3 532	3 732	3 713	3 941
Finnmark . . . . .	781	1 219	1 349	1 661	1 809	1 863	2 093	2 516	2 556	2 554	2 479	2 619	2 733
Prosent <i>Per cent</i>													
<b>Hele landet</b> . . . . .	<b>1,7</b>	<b>2,0</b>	<b>2,4</b>	<b>3,3</b>	<b>3,4</b>	<b>3,5</b>	<b>3,6</b>	<b>3,8</b>	<b>3,8</b>	<b>3,7</b>	<b>3,6</b>	<b>3,6</b>	<b>3,7</b>
Østfold . . . . .	2,1	2,3	2,2	2,8	2,8	2,8	2,8	2,9	2,8	2,8	2,8	3,0	3,2
Akershus . . . . .	2,7	2,8	3,2	4,1	4,1	4,0	4,1	4,1	4,1	4,1	4,1	4,2	4,4
Oslo . . . . .	3,7	5,0	6,8	9,5	9,8	10,1	10,4	10,5	10,9	10,3	9,7	9,3	9,2
Hedmark . . . . .	0,8	1,0	1,2	1,8	1,9	2,0	2,1	2,3	2,2	2,2	2,1	2,1	2,1
Oppland . . . . .	0,7	0,9	1,0	1,8	1,8	1,9	1,9	2,1	2,2	2,1	2,0	2,0	2,1
Buskerud . . . . .	2,0	2,3	2,9	3,8	3,8	3,6	3,7	3,6	3,6	3,5	3,5	3,5	3,7
Vestfold . . . . .	1,7	1,7	1,7	2,1	2,3	2,4	2,5	2,6	2,6	2,7	2,7	2,8	2,9
Telemark . . . . .	1,3	1,3	1,5	2,1	2,1	2,2	2,5	2,6	2,6	2,6	2,6	2,6	2,8
Aust-Agder . . . . .	2,0	1,9	2,0	2,4	2,5	2,6	2,7	3,1	3,0	3,1	3,0	2,9	3,0
Vest-Agder . . . . .	2,7	3,0	2,8	3,7	3,8	3,8	3,9	4,2	4,1	4,0	3,9	3,8	3,9
Rogaland . . . . .	2,3	3,1	3,9	4,2	4,0	4,0	4,1	4,2	4,1	3,9	3,8	3,8	4,1
Hordaland . . . . .	1,4	1,5	1,9	2,6	2,6	2,7	2,8	2,9	2,9	2,9	2,7	2,7	2,8
Sogn og Fjordane . . . . .	0,4	0,6	0,8	1,5	1,5	1,6	1,8	2,1	2,0	2,1	2,2	2,2	2,3
Møre og Romsdal . . . . .	0,7	0,8	0,8	1,3	1,4	1,4	1,6	1,8	1,8	1,8	1,8	1,8	1,9
Sør-Trøndelag . . . . .	0,8	1,0	1,3	2,0	2,1	2,2	2,3	2,6	2,5	2,5	2,4	2,4	2,5
Nord-Trøndelag . . . . .	0,5	0,6	0,7	1,0	1,2	1,4	1,5	1,7	1,5	1,4	1,4	1,4	1,5
Nordland . . . . .	0,5	0,6	0,7	1,2	1,2	1,3	1,4	1,6	1,8	1,7	1,7	1,8	1,8
Troms . . . . .	0,6	0,8	1,1	1,6	1,6	1,8	1,9	2,2	2,3	2,3	2,5	2,5	2,6
Finnmark . . . . .	1,0	1,6	1,8	2,2	2,4	2,5	2,8	3,3	3,3	3,3	3,3	3,5	3,7

<sup>1</sup> Utenlandske statsborgere per 31. mars 1976. *Foreign citizens per 31 March 1976.*

**2.11. Utenlandske statsborgere, etter alder, kjønn og statsborgerskap. 1. januar 1999**  
*Foreign citizens, by sex, age and citizenship. 1 January 1999*

Statsborgerskap <i>Citizenship</i>	I alt <i>Total</i>	Alder <i>Age</i>								
		0-5	6-12	13-15	16-19	20-29	30-39	40-49	50-66	67-
<b>Begge kjønn <i>Both sexes</i></b>										
<b>I alt <i>Total</i></b> .....	<b>165 070</b>	<b>13 180</b>	<b>12 714</b>	<b>4 682</b>	<b>7 196</b>	<b>35 011</b>	<b>39 882</b>	<b>25 625</b>	<b>20 293</b>	<b>6 487</b>
Europa i alt <i>Europe, total</i> .....	108 137	7 831	7 698	2 643	4 034	22 134	24 957	18 471	16 033	4 336
Norden <i>The Nordic countries</i> .....	52 510	3 925	3 330	898	1 588	11 211	12 300	8 790	8 111	2 357
Europa ellers <i>Rest of Europe</i> .....	55 627	3 906	4 368	1 745	2 446	10 923	12 657	9 681	7 922	1 979
Afrika i alt <i>Africa, total</i> .....	10 069	1 295	973	460	729	2 801	2 797	729	246	39
Asia i alt <i>Asia, total</i> .....	31 131	3 251	3 059	1 192	1 738	7 752	8 043	3 577	1 937	582
Nord- og Mellom-Amerika i alt <i>North and Central America, total</i> .....	10 526	368	502	203	338	1 424	2 615	2 000	1 652	1 424
Sør-Amerika i alt <i>South America, total</i> ..	4 075	258	423	160	298	702	1 194	694	282	64
Oseania i alt <i>Oceania, total</i> .....	730	31	20	13	44	127	209	126	130	30
Statsløs <i>Stateless</i> .....	376	146	32	11	12	66	63	23	11	12
Uoppgitt <i>Unknown</i> .....	26	-	7	-	3	5	4	5	2	-
<b>Menn <i>Males</i></b>										
<b>I alt <i>Total</i></b> .....	<b>80 802</b>	<b>6 690</b>	<b>6 488</b>	<b>2 418</b>	<b>3 444</b>	<b>15 533</b>	<b>20 070</b>	<b>13 494</b>	<b>9 994</b>	<b>2 671</b>
Europa i alt <i>Europe, total</i> .....	54 033	3 990	3 940	1 340	1 854	10 233	12 766	10 097	8 034	1 779
Norden <i>The Nordic countries</i> .....	25 529	1 996	1 707	448	639	4 855	6 183	4 771	3 886	1 044
Europa ellers <i>Rest of Europe</i> .....	28 504	1 994	2 233	892	1 215	5 378	6 583	5 326	4 148	735
Afrika i alt <i>Africa, total</i> .....	5 488	658	509	257	390	1 306	1 743	482	131	12
Asia i alt <i>Asia, total</i> .....	13 750	1 614	1 557	636	887	2 912	3 586	1 491	830	237
Nord- og Mellom-Amerika i alt <i>North and Central America, total</i> .....	4 957	197	243	96	147	662	1 222	989	798	603
Sør-Amerika i alt <i>South America, total</i> ..	1 986	136	213	82	145	325	584	347	133	21
Oseania i alt <i>Oceania, total</i> .....	374	17	8	3	11	68	124	68	61	14
Statsløs <i>Stateless</i> .....	203	78	16	4	9	25	42	18	6	5
Uoppgitt <i>Unknown</i> .....	11	-	2	-	1	2	3	2	1	-
<b>Kvinner <i>Females</i></b>										
<b>I alt <i>Total</i></b> .....	<b>84 268</b>	<b>6 490</b>	<b>6 226</b>	<b>2 264</b>	<b>3 752</b>	<b>19 478</b>	<b>19 812</b>	<b>12 131</b>	<b>10 299</b>	<b>3 816</b>
Europa i alt <i>Europe, total</i> .....	54 104	3 841	3 758	1 303	2 180	11 901	12 191	8 374	7 999	2 557
Norden <i>The Nordic countries</i> .....	26 981	1 929	1 623	450	949	6 356	6 117	4 019	4 225	1 313
Europa ellers <i>Rest of Europe</i> .....	27 123	1 912	2 135	853	1 231	5 545	6 074	4 355	3 774	1 244
Afrika i alt <i>Africa, total</i> .....	4 581	637	464	203	339	1 495	1 054	247	115	27
Asia i alt <i>Asia, total</i> .....	17 381	1 637	1 502	556	851	4 840	4 457	2 086	1 107	345
Nord- og Mellom-Amerika i alt <i>North and Central America, total</i> .....	5 569	171	259	107	191	762	1 393	1 011	854	821
Sør-Amerika i alt <i>South America, total</i> ..	2 089	122	210	78	153	377	610	347	149	43
Oseania i alt <i>Oceania, total</i> .....	356	14	12	10	33	59	85	58	69	16
Statsløs <i>Stateless</i> .....	173	68	16	7	3	41	21	5	5	7
Uoppgitt <i>Unknown</i> .....	15	-	5	-	2	3	1	3	1	-

**2.12. Folkemengde, etter landbakgrunn<sup>1</sup>. Utenlandsk landbakgrunn gjelder innvandrerbefolkningen<sup>2</sup>. 1970-1999**  
*Population, by country background<sup>1</sup>. Foreign background refers to the immigrant population<sup>2</sup>. 1970-1999*

	I alt <i>Total</i>	Norge <i>Norway</i>	Utlandet i alt <i>Foreign countries, total</i>	Utlandet <i>Foreign countries</i>				
				Norden <i>The Nordic countries</i>	Vest-Europa ellers, unntatt Tyrkia <i>Rest of Western Europe countries, except Turkey</i>	Øst-Europa <i>Eastern Europe countries</i>	Nord-Amerika, Oseania <i>North America, Oceania</i>	Asia, Afrika, Sør- og Mellom-Amerika, Tyrkia <i>Asia, Africa, South and Central America, Turkey</i>
<b>Faktiske tall</b>								
<b>Absolute numbers</b>								
1. 11. 1970	3 874 133	3 814 937	59 196	26 548	15 190	5 806	8 103	3 549
1. 11. 1980	4 091 132	3 995 930	95 202	31 210	22 686	7 114	11 810	22 382
1. 1. 1986	4 159 187	4 035 839	123 348	35 766	28 503	8 868	11 332	38 879
1. 1. 1987	4 175 521	4 044 379	131 142	37 880	28 797	9 374	11 320	43 771
1. 1. 1988	4 198 289	4 051 992	146 297	39 509	29 420	10 639	11 350	55 379
1. 1. 1989	4 220 686	4 060 393	160 293	40 037	29 972	11 878	11 292	67 114
1. 1. 1990	4 233 116	4 064 818	168 298	38 089	29 107	13 551	10 769	76 782
1. 1. 1991	4 249 830	4 075 162	174 668	37 285	28 208	14 663	10 558	83 954
1. 1. 1992	4 273 634	4 090 640	182 994	37 589	28 000	15 926	10 552	90 927
1. 1. 1993	4 299 167	4 106 072	193 095	38 176	28 524	18 647	10 584	97 164
1. 1. 1994	4 324 815	4 119 217	205 598	39 060	28 581	26 321	10 338	101 298
1. 1. 1995	4 348 410	4 133 362	215 048	40 608	28 853	30 276	10 211	105 100
1. 1. 1996	4 369 957	4 146 160	223 797	41 643	29 188	33 200	10 037	109 729
1. 1. 1997	4 392 714	4 160 522	232 192	43 696	29 491	34 486	9 879	114 640
1. 1. 1998	4 417 599	4 172 894	244 705	47 886	30 250	35 733	9 694	121 142
1. 1. 1999	4 445 329	4 184 587	260 742	52 338	31 795	37 430	9 787	129 392
<b>I prosent av totalbefolkningen</b>								
<b>Per cent of total population</b>								
1. 11. 1970	100,0	98,5	1,5	0,7	0,4	0,1	0,2	0,1
1. 11. 1980	100,0	97,7	2,3	0,8	0,6	0,2	0,3	0,5
1. 1. 1986	100,0	97,0	3,0	0,9	0,7	0,2	0,3	0,9
1. 1. 1987	100,0	96,9	3,1	0,9	0,7	0,2	0,3	1,0
1. 1. 1988	100,0	96,5	3,5	0,9	0,7	0,3	0,3	1,3
1. 1. 1989	100,0	96,2	3,8	0,9	0,7	0,3	0,3	1,6
1. 1. 1990	100,0	96,0	4,0	0,9	0,7	0,3	0,3	1,8
1. 1. 1991	100,0	95,9	4,1	0,9	0,7	0,3	0,2	2,0
1. 1. 1992	100,0	95,7	4,3	0,9	0,7	0,4	0,2	2,1
1. 1. 1993	100,0	95,5	4,5	0,9	0,7	0,4	0,2	2,3
1. 1. 1994	100,0	95,2	4,8	0,9	0,7	0,6	0,2	2,3
1. 1. 1995	100,0	95,1	4,9	0,9	0,7	0,7	0,2	2,4
1. 1. 1996	100,0	94,9	5,1	1,0	0,7	0,8	0,2	2,5
1. 1. 1997	100,0	94,7	5,3	1,0	0,7	0,8	0,2	2,6
1. 1. 1998	100,0	94,5	5,5	1,1	0,7	0,8	0,2	2,7
1. 1. 1999	100,0	94,1	5,9	1,2	0,7	0,8	0,2	2,9
<b>I prosent av innvandrerbefolkningen</b>								
<b>Per cent of immigrant population</b>								
1. 11. 1970	.	.	100,0	44,8	25,7	9,8	13,7	6,0
1. 11. 1980	.	.	100,0	32,8	23,8	7,5	12,4	23,5
1. 1. 1986	.	.	100,0	29,0	23,1	7,2	9,2	31,5
1. 1. 1987	.	.	100,0	28,9	22,0	7,1	8,6	33,4
1. 1. 1988	.	.	100,0	27,0	20,1	7,3	7,8	37,9
1. 1. 1989	.	.	100,0	25,0	18,7	7,4	7,0	41,9
1. 1. 1990	.	.	100,0	22,6	17,3	8,1	6,4	45,6
1. 1. 1991	.	.	100,0	21,3	16,1	8,4	6,0	48,1
1. 1. 1992	.	.	100,0	20,5	15,3	8,7	5,8	49,7
1. 1. 1993	.	.	100,0	19,8	14,8	9,7	5,5	50,3
1. 1. 1994	.	.	100,0	19,0	13,9	12,8	5,0	49,3
1. 1. 1995	.	.	100,0	18,9	13,4	14,1	4,7	48,9
1. 1. 1996	.	.	100,0	18,6	13,0	14,8	4,5	49,0
1. 1. 1997	.	.	100,0	18,8	12,7	14,9	4,3	49,4
1. 1. 1998	.	.	100,0	19,6	12,4	14,6	4,0	49,5
1. 1. 1999	.	.	100,0	20,1	12,2	14,4	3,8	49,6

<sup>1</sup> Eget, mors eller fars fødeland hvis det er utenlandsk, ellers Norge. *Own, mother's or father's country of birth if it is foreign, otherwise Norway.* <sup>2</sup> Personer med to utenlandsfødte foreldre. *Persons with two foreign-born parents.*

**2.13. Folkemengde, etter tre varianter av landbakgrunn<sup>1</sup> /fødeland/statsborgerskap. 1. januar 1999**  
*Population, by country background/country of birth/citizenship. 1 January 1999*

Landbakgrunn/fødeland/statsborgerskap <i>Country background/ country of birth/ citizenship</i>	Folkemengde etter <i>Population by</i>				
	Landbakgrunn definert ut fra personer med innvandringsbakgrunn <sup>2</sup> <i>Persons with immigration background<sup>2</sup></i>	Landbakgrunn definert ut fra innvandrerbefolkningen <sup>3</sup> <i>Immigrant population<sup>3</sup></i>	Landbakgrunn definert ut fra førstegenerasjonsinnvandrere <sup>4</sup> <i>First generation immigrants without Norwegian background<sup>4</sup></i>	Fødeland <i>Country of birth</i>	Statsborgerskap <i>Citizenship</i>
<b>I alt Total</b> .....	<b>4 445 329</b>	<b>4 445 329</b>	<b>4 445 329</b>	<b>4 445 329</b>	<b>4 445 329</b>
Norge <i>Norway</i> .....	3 988 386	4 184 587	4 224 982	4 172 095	4 280 259
<b>Utlandet i alt Abroad, total</b> .....	<b>456 943</b>	<b>260 742</b>	<b>220 347</b>	<b>273 234</b>	<b>165 070</b>
<b>Europa Europe</b> .....	<b>260 695</b>	<b>131 422</b>	<b>119 474</b>	<b>145 917</b>	<b>108 137</b>
Danmark <i>Denmark</i> .....	47 568	18 873	17 594	21 693	19 101
Grønland <i>Greenland</i> .....	267	118	116	183	-
Finland .....	11 808	6 153	5 858	6 267	5 305
Færøylene <i>Faroe Islands</i> .....	1 901	844	788	904	-
Island <i>Iceland</i> .....	6 022	3 937	3 656	3 916	4 080
Sverige <i>Sweden</i> .....	55 780	22 413	21 665	32 562	24 024
Albania .....	177	134	114	119	99
Belgia <i>Belgium</i> .....	1 621	580	533	853	418
Bulgaria .....	1 193	702	672	723	309
Andorra .....	4	2	2	2	-
Estland <i>Estonia</i> .....	337	262	255	262	229
Frankrike <i>France</i> .....	4 891	2 183	2 091	2 752	2 114
Gibraltar .....	15	4	4	6	-
Hellas <i>Greece</i> .....	1 351	496	468	565	268
Hviterussland <i>Belarus</i> .....	100	84	83	87	70
Irland <i>Ireland</i> .....	1 026	463	444	496	443
Kroatia <i>Croatia</i> .....	898	718	605	629	373
Italia <i>Italy</i> .....	2 769	1 178	1 113	1 372	1 014
Latvia .....	331	278	273	283	229
Jugoslavia <i>Yugoslavia</i> .....	10 911	9 443	7 619	7 538	5 472
Malta .....	87	34	34	44	14
Nederland <i>Netherlands</i> .....	7 956	3 712	3 303	4 026	3 411
Liechtenstein .....	9	5	5	5	3
Luxembourg .....	102	20	20	83	12
Monaco .....	9	3	3	5	1
Polen <i>Poland</i> .....	9 160	6 120	5 454	5 610	2 053
Portugal .....	1 266	676	613	680	534
Romania .....	1 390	903	847	981	475
San Marino .....	10	8	5	6	1
Sovjetunionen <i>USSR</i> .....	790	429	381	391	144
Litauen <i>Lithuania</i> .....	257	213	207	211	206
Spania <i>Spain</i> .....	3 352	1 307	1 220	1 551	1 041
Moldova .....	28	21	19	20	12
Storbritannia <i>United Kingdom</i> .....	28 814	10 994	10 435	14 118	11 204
Russland <i>Russia</i> .....	2 865	2 369	2 311	2 458	2 172
Sveits <i>Switzerland</i> .....	2 639	878	812	1 422	856
Tsjekkoslovakia <i>Czechoslovakia</i> .....	808	402	342	351	58
Tyrkia <i>Turkey</i> .....	10 981	9 859	6 874	6 930	3 191
Tyskland <i>Germany</i> .....	21 682	8 491	8 049	10 798	6 026
Slovenia .....	86	46	44	51	10
Ukraina <i>Ukraine</i> .....	305	265	249	251	175
Ungarn <i>Hungary</i> .....	2 979	1 639	1 285	1 392	236
Østerrike <i>Austria</i> .....	2 162	761	732	1 019	574
Bosnia-Hercegovina <i>Bosnia Herzegovina</i> .....	12 295	12 131	11 230	11 219	11 813
Makedonia <i>Macedonia</i> .....	723	648	490	496	178
Slovakia .....	165	122	99	106	59
Tsjekkia <i>Czech Republic</i> .....	799	501	458	481	130
Europa uspesifisert <i>Europe unspecified</i> .....	6	-	-	-	-
<b>Afrika Africa</b> .....	<b>31 820</b>	<b>23 580</b>	<b>18 449</b>	<b>20 545</b>	<b>10 069</b>
Algerie <i>Algeria</i> .....	1 258	812	658	678	259
Angola .....	123	81	80	88	30
Botswana .....	77	35	34	71	31
St. Helena .....	17	2	2	6	-

**2.13. Folkemengde, etter tre varianter av landbakgrunn<sup>1</sup> /fødeland/statsborgerskap. 1. januar 1999**  
 (forts.) *Population, by country background/country of birth/citizenship. 1 January 1999*

Landbakgrunn/fødeland/statsborgerskap <i>Country background/ country of birth/ citizenship</i>	Folkemengde etter <i>Population by</i>			Fødeland <i>Country of birth</i>	Statsborgerskap <i>Citizenship</i>
	Landbakgrunn definert ut fra personer med inn- vandringsbakgrunn <sup>2</sup> <i>Persons with immigration background<sup>2</sup></i>	Landbakgrunn defin- ert ut fra innvandrers- befolkningen <sup>3</sup> <i>Immigrant population<sup>3</sup></i>	Landbakgrunn definert ut fra førstegenerasjons- innvandrere <sup>4</sup> <i>First generation immi- grants without Norwe- gian background<sup>4</sup></i>		
<b>Afrika (forts.)</b>					
Det britiske området i Indiahavet <i>British Indian Ocean Territory</i> . . . . .	5	2	2	3	-
Burundi . . . . .	26	24	23	23	26
Komorene <i>Comoros</i> . . . . .	5	4	3	3	1
Benin . . . . .	8	5	4	6	1
Ekvatorial-Guinea <i>Equatorial Guinea</i> . . . . .	2	2	2	2	1
Elfenbeinskysten <i>Ivory Coast</i> . . . . .	191	101	92	119	40
Eritrea . . . . .	705	659	472	480	104
Etiopia <i>Ethiopia</i> . . . . .	3 064	2 297	1 854	2 341	718
Egypt . . . . .	682	368	341	361	111
Djibouti . . . . .	16	11	9	9	5
Gabon . . . . .	4	2	2	3	2
Gambia . . . . .	1 409	930	750	753	465
Ghana . . . . .	1 535	1 315	1 020	1 035	721
Guinea . . . . .	44	36	28	29	15
Guinea-Bissau . . . . .	27	13	11	12	6
Kamerun <i>Cameroon</i> . . . . .	220	53	50	186	44
Kapp Verde <i>Cape Verde</i> . . . . .	387	290	233	235	56
Kenya . . . . .	1 045	573	490	764	254
Kongo Brazzaville <i>Congo Brazzaville</i> . . . . .	28	10	9	19	10
Kongo tidl. Zaire <i>Congo former Zaire</i> . . . . .	348	197	159	236	95
Lesotho . . . . .	8	5	5	6	2
Liberia . . . . .	92	24	23	67	8
Libya . . . . .	89	50	47	65	18
Madagaskar <i>Madagascar</i> . . . . .	647	133	122	355	32
Malawi . . . . .	11	8	8	11	5
Mali . . . . .	24	10	7	13	4
Marokko <i>Morocco</i> . . . . .	6 329	5 098	3 511	3 533	1 274
Mauritania . . . . .	18	11	11	12	4
Mauritius . . . . .	278	175	131	135	29
Namibia . . . . .	52	39	38	42	28
Niger . . . . .	11	7	6	6	3
Nigeria . . . . .	736	459	352	378	193
Mosambik <i>Mozambique</i> . . . . .	86	49	44	53	14
Reunion . . . . .	1	-	-	1	-
Zimbabwe . . . . .	166	90	85	122	59
Rwanda . . . . .	120	111	97	91	98
Senegal . . . . .	100	60	54	59	23
Den sentralafrikanske republikk <i>Central African Republic</i> . . . . .	5	1	1	1	-
Seychellene <i>Seychelles</i> . . . . .	24	10	10	12	2
Sierra Leone . . . . .	285	185	156	157	90
Somalia . . . . .	7 136	6 977	5 397	5 341	4 117
Spanske områder i Afrika <i>Spanish territories in Africa</i> . . . . .	1	-	-	1	-
Sudan . . . . .	310	270	238	252	205
Swaziland . . . . .	22	6	6	15	3
Sør-Afrika <i>South Africa</i> . . . . .	1 337	468	443	722	157
Tanzania . . . . .	597	343	307	447	243
Tsjad <i>Chad</i> . . . . .	8	6	6	7	5
Togo . . . . .	68	60	45	45	16
Tunisia . . . . .	1 033	547	470	489	185
Uganda . . . . .	604	436	383	423	186
Zambia . . . . .	225	96	94	171	67
Burkina Faso . . . . .	14	9	9	9	4
Afrika uspesifisert <i>Africa unspecified</i> . . . . .	157	15	15	42	-
<b>Asia Asia</b> . . . . .	<b>108 185</b>	<b>85 714</b>	<b>64 133</b>	<b>74 394</b>	<b>31 131</b>
Afghanistan . . . . .	598	576	448	434	262
Armenia . . . . .	25	18	17	21	13
Aserbajdsjan <i>Azerbaijan</i> . . . . .	55	53	45	43	36
Bahrain . . . . .	30	11	8	18	1
Bangladesh . . . . .	630	431	328	465	196

**2.13. Folkemengde, etter tre varianter av landbakgrunn<sup>1</sup> /fødeland/statsborgerskap. 1. januar 1999**  
(forts.) *Population, by country background/country of birth/citizenship. 1 January 1999*

Landbakgrunn/fødeland/statsborgerskap <i>Country background/ country of birth/ citizenship</i>	Folkemengde etter <i>Population by</i>			Fødeland <i>Country of birth</i>	Statsborgerskap <i>Citizenship</i>
	Landbakgrunn definert ut fra personer med inn- vandningsbakgrunn <sup>2</sup> <i>Persons with immigration background<sup>2</sup></i>	Landbakgrunn defin- ert ut fra innvandrers- befolkningen <sup>3</sup> <i>Immigrant population<sup>3</sup></i>	Landbakgrunn definert ut fra førstegenerasjons- innvandrere <sup>4</sup> <i>First generation immi- grants without Norwe- gian background<sup>4</sup></i>		
<b>Asia (forts.)</b>					
Bhutan	16	7	5	14	4
Brunei	19	6	3	17	-
Myanmar	70	58	54	54	31
Sri Lanka	9 761	9 141	6 806	6 971	3 662
De forente arabiske emirater <i>United Arab Emirates</i>	63	28	23	75	2
Filippinene <i>Philippines</i>	8 888	5 254	4 586	5 426	1 685
Georgia	16	13	12	12	8
Taiwan	213	104	89	151	24
Hongkong <i>Hong Kong</i>	1 089	749	582	893	-
India	7 742	5 776	3 933	4 969	2 238
Indonesia	752	308	272	503	130
Irak <i>Iraq</i>	5 648	5 433	4 792	4 873	4 172
Iran	10 678	9 646	8 575	8 328	3 554
Israel	1 012	424	383	479	187
Japan	1 370	583	558	920	437
Jordan	174	121	88	97	36
Kambodsja <i>Cambodia</i>	285	262	202	173	44
Kasakhstan <i>Kazakhstan</i>	45	40	39	39	19
Kina <i>China</i>	4 810	3 404	2 876	3 405	1 369
Nord-Korea <i>North Korea</i>	26	11	10	24	8
Sør-Korea <i>Republic of Korea</i>	6 198	371	346	5 843	211
Kuwait	147	114	88	128	19
Kypros <i>Cyprus</i>	228	92	88	104	35
Kirgisistan <i>Kyrgyzstan</i>	7	5	5	6	1
Laos	65	60	53	53	42
Libanon <i>Lebanon</i>	1 812	1 413	1 086	1 114	277
Oman	44	35	31	51	10
Malaysia	461	240	215	274	147
Maldivene <i>Maldives</i>	4	2	2	2	2
Mongolia	6	5	5	6	5
Det palestinske området <i>Palestine</i>	92	68	51	54	-
Nepal	162	95	91	130	87
Pakistan	22 999	21 889	12 813	12 876	6 931
Øst-Timor <i>East Timor</i>	1	1	1	1	-
Qatar	10	3	2	10	-
Saudi-Arabia <i>Saudi Arabia</i>	84	43	41	204	15
Singapore	472	200	177	341	93
Tadsjikistan <i>Tajikistan</i>	9	8	8	8	4
Turkmenistan	11	11	9	9	8
Usbekistan <i>Uzbekistan</i>	10	10	10	10	1
Syria	794	685	508	519	163
Thailand	4 706	2 933	2 806	3 205	2 067
Vietnam	15 747	14 929	10 930	10 994	2 887
Jemen <i>Yemen</i>	37	34	22	27	8
Asia uspesifisert <i>Asia unspecified</i>	64	11	11	21	-
<b>Nord- og Mellom-Amerika</b> <b><i>North and Central America</i></b>	<b>37 278</b>	<b>10 381</b>	<b>9 977</b>	<b>19 318</b>	<b>10 526</b>
Jomfruøyene <i>United States Virgin Islands</i>	19	3	3	5	-
Barbados	42	19	19	23	10
Antigua og Barbuda	2	1	1	1	1
Belize	6	4	4	4	3
Bahamas	12	2	2	8	2
Bermuda	12	3	3	8	-
Jomfruøyene (br.) <i>British Virgin Islands</i>	3	1	1	3	-
Canada	4 122	1 139	1 094	2 237	1 170
Caymanøyene <i>Cayman Islands</i>	5	3	1	1	-
Costa Rica	218	55	55	177	42
Cuba	200	148	143	153	115
Dominica	24	14	10	10	9
Den dominikanske republikk <i>Dominican Republic</i>	305	228	208	223	143

**2.13. Folkemengde, etter tre varianter av landbakgrunn<sup>1</sup> /fødeland/statsborgerskap. 1. januar 1999**  
 (forts.) *Population, by country background/country of birth/citizenship. 1 January 1999*

Landbakgrunn/fødeland/statsborgerskap <i>Country background/ country of birth/ citizenship</i>	Folkemengde etter <i>Population by</i>			Fødeland <i>Country of birth</i>	Statsborgerskap <i>Citizenship</i>
	Landbakgrunn definert ut fra personer med inn- vandringsbakgrunn <sup>2</sup> <i>Persons with immigration background<sup>2</sup></i>	Landbakgrunn defin- ert ut fra innvandrers- befolkningen <sup>3</sup> <i>Immigrant population<sup>3</sup></i>	Landbakgrunn definert ut fra førstegenerasjons- innvandrere <sup>4</sup> <i>First generation immi- grants without Norwe- gian background<sup>4</sup></i>		
<b>Nord- og Mellom-Amerika (forts.)</b>					
Grenada	17	12	11	11	6
Guatemala	333	70	63	271	46
Haiti	14	7	7	10	3
Honduras	118	62	51	63	16
Jamaica	114	62	59	69	22
Martinique	7	4	4	4	-
Mexico	615	289	280	348	202
Montserrat	1	1	1	1	-
Antillene <i>Netherlands Antilles</i>	62	17	16	36	-
Aruba	21	8	8	9	-
Nicaragua	125	66	60	86	28
Panama	36	22	20	25	11
El Salvador	138	115	94	97	39
St. Lucia	12	10	7	7	3
St. Vincent og Grenadinene <i>St. Vincent and the Grenadines</i>	3	1	1	1	1
Trinidad og Tobago <i>Trinidad and Tobago</i>	544	193	187	263	58
USA <i>United States</i>	30 126	7 813	7 555	15 149	8 596
Puerto Rico	14	9	9	13	-
Nord- og Mellom-Amerika uspesifisert <i>North and Central America unspecified</i>	8	-	-	2	-
<b>Sør-Amerika <i>South America</i></b>	<b>16 658</b>	<b>8 810</b>	<b>7 513</b>	<b>11 763</b>	<b>4 075</b>
Argentina	989	368	344	527	114
Bolivia	327	114	102	248	58
Brasil <i>Brazil</i>	1 697	689	662	1 207	548
Guyana	153	68	66	72	19
Chile	8 194	6 262	5 158	5 355	2 590
Colombia	3 402	420	378	3 101	267
Ecuador	458	138	126	352	81
Falklandsøyene <i>Falkland Islands</i>	3	3	2	2	-
Paraguay	90	32	31	64	13
Peru	756	407	364	494	247
Surinam <i>Suriname</i>	32	14	14	17	2
Uruguay	291	170	147	159	53
Venezuela	256	121	117	164	83
Sør-Amerika uspesifisert <i>South America unspecified</i>	10	4	2	1	-
<b>Oseania <i>Oceania</i></b>	<b>2 307</b>	<b>835</b>	<b>801</b>	<b>1 297</b>	<b>730</b>
Amerikansk Samoa <i>American Samoa</i>	5	-	-	2	-
Australia	1 592	572	547	940	546
Salomonøyene <i>Solomon Islands</i>	4	2	2	2	1
Christmasøya <i>Christmas Island</i>	1	-	-	1	-
Cookøyene <i>Cook Islands</i>	4	-	-	1	-
Fiji	38	19	19	22	11
Vanuatu	2	1	1	1	-
Tonga	12	5	5	5	1
Fransk Polynesia <i>French Polynesia</i>	3	1	1	2	-
Kiribati	1	-	-	1	-
Tuvalu	3	1	1	2	1
New Zealand	620	227	218	307	169
Mikronesiaføderasjonen <i>Micronesia, Federated States of</i>	2	1	1	1	-
Papua Ny-Guinea <i>Papua New Guinea</i>	5	2	2	5	-
Vest-Samoa <i>Samoa</i>	2	1	1	2	-
Palau	2	1	1	1	1
Oseania uspesifisert <i>Oceania unspecified</i>	11	2	2	2	-
Statsløs <i>Stateless</i>	-	-	-	-	376
Uoppgitt <i>Unknown</i>	-	-	-	-	26

<sup>1</sup> Generell definisjon: Eget, mors eller fars fødeland hvis det er utenlandsk, ellers Norge. *Own, mother's or father's country of birth if foreign, otherwise Norway.* <sup>2</sup> Eget, mors eller fars fødeland (hvis det er utenlandsk) for utenlandsfødte eller personer med to utenlandsfødte foreldre, ellers Norge. *Own, mother's or father's country of birth (if foreign) for foreign-born or persons with two foreign-born parents, otherwise Norway.* <sup>3</sup> Eget, mors eller fars fødeland (hvis det er utenlandsk) for personer med to utenlandsfødte foreldre, ellers Norge. *Own, mother's or father's country of birth (if foreign) for persons with two foreign-born parents, otherwise Norway.* <sup>4</sup> Eget, mors eller fars fødeland for utenlandsfødte med to utenlandsfødte foreldre, ellers Norge. *Own, mother's or father's country of birth for foreign-born persons with two foreign-born parents, otherwise Norway.*

**2.14. Folkemengden, etter alder, kjønn og innvandrerbefolkningens landbakgrunn<sup>1</sup>. 1. januar 1999**  
*Population, by age, sex and immigrant population<sup>1</sup>. 1 January 1999*

Landbakgrunn Country background	I alt Total	I alt Total		0-19 år 0-19 years		20-39 år 20-39 years		40-59 år 40-59 years		60 år og over 60 years and over	
		Menn Males	Kvinner Females	Menn Males	Kvinner Females	Menn Males	Kvinner Females	Menn Males	Kvinner Females	Menn Males	Kvinner Females
<b>I alt Total.....</b>	<b>4 445 329</b>	<b>2 199 559</b>	<b>2 245 770</b>	<b>588 633</b>	<b>558 995</b>	<b>659 049</b>	<b>633 751</b>	<b>579 802</b>	<b>560 171</b>	<b>372 075</b>	<b>492 853</b>
Norge Norway.....	4 184 587	2 069 924	2 114 663	554 567	525 927	608 250	582 212	545 011	528 951	362 096	477 573
<b>Utlandet i alt</b>											
<b>Abroad, total.....</b>	<b>260 742</b>	<b>129 635</b>	<b>131 107</b>	<b>34 066</b>	<b>33 068</b>	<b>50 799</b>	<b>51 539</b>	<b>34 791</b>	<b>31 220</b>	<b>9 979</b>	<b>15 280</b>
<b>Europa i alt Europe, total</b>	<b>131 422</b>	<b>63 340</b>	<b>68 082</b>	<b>11 678</b>	<b>11 750</b>	<b>23 638</b>	<b>25 649</b>	<b>20 850</b>	<b>19 312</b>	<b>7 174</b>	<b>11 371</b>
Danmark Denmark.....	18 873	8 890	9 983	724	773	2 768	3 027	3 143	3 128	2 255	3 055
Finland.....	6 153	2 580	3 573	329	319	929	1 467	1 091	1 335	231	452
Færøylene Faroe Islands.....	844	425	419	58	62	175	127	125	115	67	115
Island Iceland.....	3 937	1 926	2 011	595	574	764	837	493	456	74	144
Sverige Sweden.....	22 413	9 855	12 558	950	1 236	4 788	5 895	3 304	3 412	813	2 015
Bosnia-Hercegovina											
Bosnia Herzegovina.....	12 131	5 978	6 153	1 946	1 900	1 935	1 932	1 506	1 483	591	838
Frankrike France.....	2 183	1 178	1 005	132	134	611	403	345	300	90	168
Italia Italy.....	1 178	813	365	41	40	297	155	337	91	138	79
Jugoslavia Yugoslavia.....	9 443	5 187	4 256	1 956	1 889	2 042	1 555	1 043	659	146	153
Nederland Netherlands.....	3 712	1 878	1 834	282	300	674	569	703	664	219	301
Polen Poland.....	6 120	2 218	3 902	625	628	574	1 552	676	1 459	343	263
Portugal.....	676	389	287	52	33	153	134	132	97	52	23
Romania.....	903	344	559	82	72	140	347	94	107	28	33
Russland Russia.....	2 369	726	1 643	322	315	273	893	97	355	34	80
Spania Spain.....	1 307	785	522	48	42	278	253	335	166	124	61
Storbritannia United Kingdom											
Storbritannia United Kingdom	10 994	6 241	4 753	521	460	1 988	1 206	3 166	1 801	566	1 286
Sveits Switzerland.....	878	409	469	37	43	161	130	145	169	66	127
Tyrkia Turkey.....	9 859	5 359	4 500	2 001	1 964	2 316	1 849	921	598	121	89
Tyskland Germany.....	8 491	3 780	4 711	364	333	1 272	1 373	1 638	1 649	506	1 356
Ungarn Hungary.....	1 639	910	729	48	58	181	245	360	229	321	197
Østerrike Austria.....	761	382	379	14	16	126	96	194	144	48	123
Europa ellers Rest of Europe...	6 558	3 087	3 471	551	559	1 193	1 604	1 002	895	341	413
<b>Afrika i alt Africa, total...</b>	<b>23 580</b>	<b>13 639</b>	<b>9 941</b>	<b>4 502</b>	<b>4 120</b>	<b>6 274</b>	<b>4 447</b>	<b>2 584</b>	<b>1 092</b>	<b>279</b>	<b>282</b>
Algerie Algeria.....	812	550	262	107	104	280	108	143	39	20	11
Etiopia Ethiopia.....	2 297	1 362	935	388	341	712	490	255	96	7	8
Gambia.....	930	597	333	117	130	323	167	156	36	1	-
Ghana.....	1 315	729	586	221	254	360	291	144	40	4	1
Marokko Morocco.....	5 098	3 018	2 080	955	929	1 357	835	621	264	85	52
Somalia.....	6 977	3 849	3 128	1 975	1 613	1 506	1 300	343	174	25	41
Afrika ellers Rest of Africa.....	6 151	3 534	2 617	739	749	1 736	1 256	922	443	137	169
<b>Asia i alt Asia, total.....</b>	<b>85 714</b>	<b>43 369</b>	<b>42 345</b>	<b>15 957</b>	<b>15 220</b>	<b>17 536</b>	<b>17 695</b>	<b>8 580</b>	<b>7 970</b>	<b>1 296</b>	<b>1 460</b>
Filippinene Philippines.....	5 254	1 394	3 860	552	544	407	2 073	388	1 169	47	74
Hongkong Hong Kong.....	749	400	349	128	115	141	107	115	107	16	20
India.....	5 776	2 980	2 796	986	946	1 012	1 089	855	621	127	140
Irak Iraq.....	5 433	3 240	2 193	1 164	1 095	1 495	823	517	214	64	61
Iran.....	9 646	5 659	3 987	1 664	1 522	2 813	1 634	1 054	698	128	133
Kina China.....	3 404	1 624	1 780	436	432	596	756	436	397	156	195
Libanon Lebanon.....	1 413	825	588	284	239	419	277	108	57	14	15
Pakistan.....	21 889	11 533	10 356	5 126	4 898	3 720	3 511	2 381	1 738	306	209
Sri Lanka.....	9 141	4 962	4 179	1 607	1 593	2 555	2 037	751	455	49	94
Thailand.....	2 933	507	2 426	291	345	190	1 415	22	653	4	13
Vietnam.....	14 929	7 796	7 133	2 984	2 769	3 191	2 853	1 323	1 164	298	347
Asia ellers Rest of Asia.....	5 147	2 449	2 698	735	722	997	1 120	630	697	87	159



**2.14. Folkemengden, etter alder, kjønn og innvandrerbefolkningens landbakgrunn<sup>1</sup>. 1. januar 1999**  
(forts.) *Population, by age, sex and immigrant population<sup>1</sup>. 1 January 1999*

Landbakgrunn <i>Country background</i>	I alt <i>Total</i>	I alt <i>Total</i>		0-19 år <i>0-19 years</i>		20-39 år <i>20-39 years</i>		40-59 år <i>40-59 years</i>		60 år og over <i>60 years and over</i>	
		Menn <i>Males</i>	Kvinner <i>Females</i>	Menn <i>Males</i>	Kvinner <i>Females</i>	Menn <i>Males</i>	Kvinner <i>Females</i>	Menn <i>Males</i>	Kvinner <i>Females</i>	Menn <i>Males</i>	Kvinner <i>Females</i>
<b>Nord- og Mellom-Amerika i alt</b>											
<b><i>North and Central America, total</i></b> . . . . .	<b>10 381</b>	<b>4 504</b>	<b>5 877</b>	<b>607</b>	<b>657</b>	<b>1 452</b>	<b>1 801</b>	<b>1 393</b>	<b>1 559</b>	<b>1 052</b>	<b>1 860</b>
Canada . . . . .	1 139	496	643	65	74	187	204	146	171	98	194
USA <i>United States</i> . . . . .	7 813	3 402	4 411	399	434	993	1 176	1 097	1 181	913	1 620
Mellom-Amerika <i>Central America</i> . . . . .	1 429	606	823	143	149	272	421	150	207	41	46
<b>Sør-Amerika i alt</b>											
<b><i>South America, total</i></b> . . . . .	<b>8 810</b>	<b>4 388</b>	<b>4 422</b>	<b>1 289</b>	<b>1 259</b>	<b>1 684</b>	<b>1 793</b>	<b>1 264</b>	<b>1 141</b>	<b>151</b>	<b>229</b>
Chile . . . . .	6 262	3 375	2 887	1 035	994	1 284	1 056	973	726	83	111
Sør-Amerika ellers <i>Rest of South America</i> . . . . .	2 548	1 013	1 535	254	265	400	737	291	415	68	118
<b>Oseania i alt</b>											
<b><i>Oceania, total</i></b> . . . . .	<b>835</b>	<b>395</b>	<b>440</b>	<b>33</b>	<b>62</b>	<b>215</b>	<b>154</b>	<b>120</b>	<b>146</b>	<b>27</b>	<b>78</b>

<sup>1</sup> Eget, mors eller fars fødeland (hvis utenlandsk) for personer med to utenlandsfødte foreldre, ellers Norge. *Own, mother's or father's country of birth for persons with two foreign-born parents, otherwise Norway.*

**2.15. Ulike avgrensninger av flyktninger<sup>1</sup>, etter landbakgrunn. 1. januar 1998**  
*Different definitions of refugees<sup>1</sup>, by country background. 1 January 1998*

Landbakgrunn <i>Country background</i>	Flyktninger <i>Refugees</i>			Hovedpersonflyktninger <i>Principal applicants</i>			
	I alt <i>Total</i>	Hovedperson- flyktninger <i>Principal applicants</i>	Familie- tilknyttet til flyktning <sup>2</sup> <i>By family con- nection to refugee<sup>2</sup></i>	Flukt uspesifisert <i>Flight un- known</i>	Overførings- flyktninger <sup>3</sup> <i>Resettlement refugees<sup>3</sup></i>	Asyltilfeller <i>Asylum seekers</i>	Annen flyktning <sup>4</sup> <i>Other refugees<sup>4</sup></i>
<b>I alt Total</b> .....	<b>64 913</b>	<b>47 774</b>	<b>17 139</b>	<b>5 475</b>	<b>10 327</b>	<b>28 815</b>	<b>3 157</b>
Norden <i>The Nordic countries</i> .....	8	2	6	-	-	2	-
Vest-Europa, unntatt Tyrkia <i>Rest of Western Europe, except Turkey</i> .....	109	84	25	18	2	64	-
Øst-Europa <i>Eastern Europe</i> .....	19 811	15 200	4 611	1 080	351	10 612	3 157
Nord-Amerika og Oseania <i>North America, Oceania</i> .....	23	21	2	1	-	20	-
Asia, Afrika, Sør- og Mellom-Amerika, Tyrkia <i>Asia Africa, South and Central America, Turkey</i> .....	44 962	32 467	12 495	4 376	9 974	18 117	-
<b>Utvalgte land Selected countries</b>							
Bosnia-Hercegovina <i>Bosnia Herzegovina</i> .....	11 083	8 059	3 024	1	49	4 939	3 070
Vietnam.....	11 015	7 373	3 642	3 068	4 211	94	-
Iran .....	7 427	6 415	1 012	84	2 810	3 521	-
Jugoslavia <i>Yugoslavia</i> .....	5 955	4 778	1 177	69	-	4 629	80
Sri Lanka .....	4 961	3 207	1 754	203	13	2 991	-
Chile .....	4 801	3 585	1 216	743	129	2 713	-
Somalia .....	4 262	2 770	1 492	13	113	2 644	-
Irak <i>Iraq</i> .....	3 541	3 047	494	19	2 068	960	-
Tyrkia <i>Turkey</i> .....	1 611	661	950	6	16	639	-
Etiopia <i>Ethiopia</i> .....	1 413	1 132	281	66	54	1 012	-
Polen <i>Poland</i> .....	987	830	157	37	267	526	-
Pakistan .....	831	555	276	10	12	533	-
Libanon <i>Lebanon</i> .....	775	627	148	11	7	609	-
Ungarn <i>Hungary</i> .....	754	728	26	687	3	38	-
Afghanistan.....	395	281	114	7	125	149	-
Syria.....	377	222	155	-	11	211	-
Ghana .....	312	163	149	1	-	162	-
India .....	287	183	104	17	12	154	-
Eritrea .....	285	209	76	22	6	181	-
Kambodsja <i>Cambodia</i> .....	196	182	14	10	171	1	-
Romania .....	180	121	59	6	12	103	-
Tsjekkia <i>Czech Republic</i> .....	175	168	7	149	1	18	-
Uganda .....	156	126	30	12	6	108	-
Kenya .....	155	100	55	2	25	73	-
Sudan .....	149	123	26	-	5	118	-
Algerie <i>Algeria</i> .....	149	104	45	-	-	104	-
Kroatia <i>Croatia</i> .....	142	101	41	4	-	91	6
Tsjekkoslovakia <i>Czechoslovakia</i> .....	142	132	10	102	1	29	-
Kina <i>China</i> .....	134	94	40	17	20	57	-
Peru.....	130	102	28	1	15	86	-
Marokko <i>Morocco</i> .....	129	84	45	1	-	83	-
Makedonia <i>Macedonia</i> .....	114	86	28	4	-	82	-
Colombia .....	103	80	23	-	4	76	-
Zaire .....	99	85	14	-	26	59	-
Bangladesh .....	91	52	39	-	2	50	-
Kuwait .....	75	57	18	1	25	31	-
Sovjetunionen <i>USSR</i> .....	71	51	20	6	5	40	-
Tunisia .....	68	50	18	-	-	50	-
Russland <i>Russia</i> .....	68	45	23	2	9	34	-
El Salvador.....	64	40	24	3	5	32	-
Israel .....	63	43	20	-	-	43	-
Thailand .....	61	38	23	5	8	25	-

<sup>1</sup> Betegnelsen "flyktning" brukes her om personer bosatt i Norge som en gang har kommet til Norge av fluktrunner (familie medregnet), uten hensyn til om personen har fått flyktningstatus (etter Genevekonvensjonen). Barn som flyktninger har født etter ankomst til Norge er ikke medregnet. *The definition "refugee" refers to persons resident in Norway, who have come to Norway because of flight (family included). Children born in Norway to refugees are not included.* <sup>2</sup> Oppholds- eller arbeidstillatelse som innvilges til nære familiemedlemmer av utenlandske statsborgere med lovlig opphold i Norge. Det gjelder også familiemedlemmer til norsk statsborger. Gjelder i hovedsak ektefelle og barn under 18 år. *Residence or work permit granted to close family members of a foreigner with legal residence in Norway. This also applies to family members of Norwegian citizens. Family reunification mainly applies to spouses and children under 18 years of age.* <sup>3</sup> Flyktninger som får komme til Norge etter et organisert uttak, vanligvis i samarbeid med FNs Høykommissær for flyktninger. Stortinget fastsetter årlig en kvote for hvor mange overføringsflyktninger som kan tas imot i Norge. *Refugees who are permitted to come to Norway following an organised selection, normally in conjunction with the UN High Commissioner for Refugees (UNHCR). In accordance with a proposal from the government, the parliament sets an annual quota for the number of resettlement refugees to be received by Norway.* <sup>4</sup> Betegnelsen "annen flyktning" inneholder krigsflyktninger og tidligere Jugoslavia-internerte med familier. *The definition "other refugees" refers to refugees of war and earlier Yugoslavia-internated with families.*

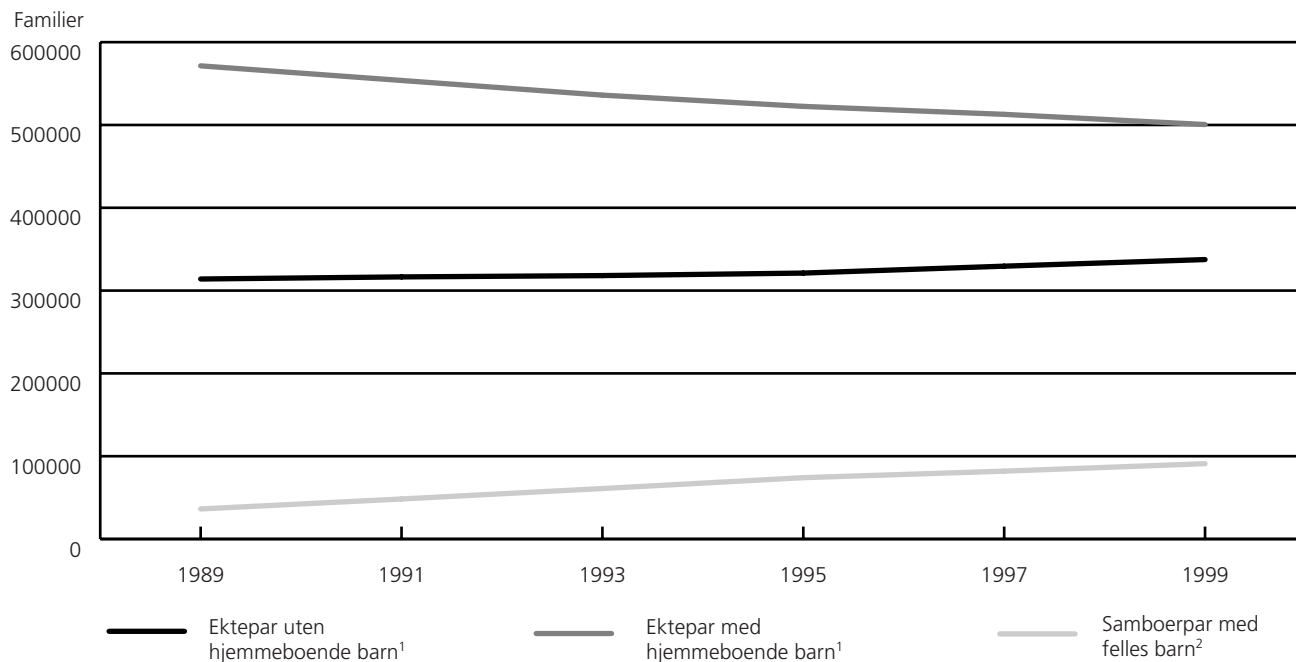
**Figur 3.1. Familier, etter familietype per 1. januar. 1989-1999***Families, by type of family per 1 January. 1989-1999*

<sup>1</sup> I tallet på ektepar er 647 registrerte partnerskap inkludert, 30 av disse er registrert med barn. *The figure for married couples includes 647 registered partnerships, where 30 are registered with children.*

<sup>2</sup> Samboere med minst ett felles barn og felles adresse; inkludert i all familiestatistikk fra og med 1.1.1993. Tall er beregnet tilbake til 1987. *Cohabitant couples with at least one child in common and living on the same address; included in all family statistics from 1 January 1993.*

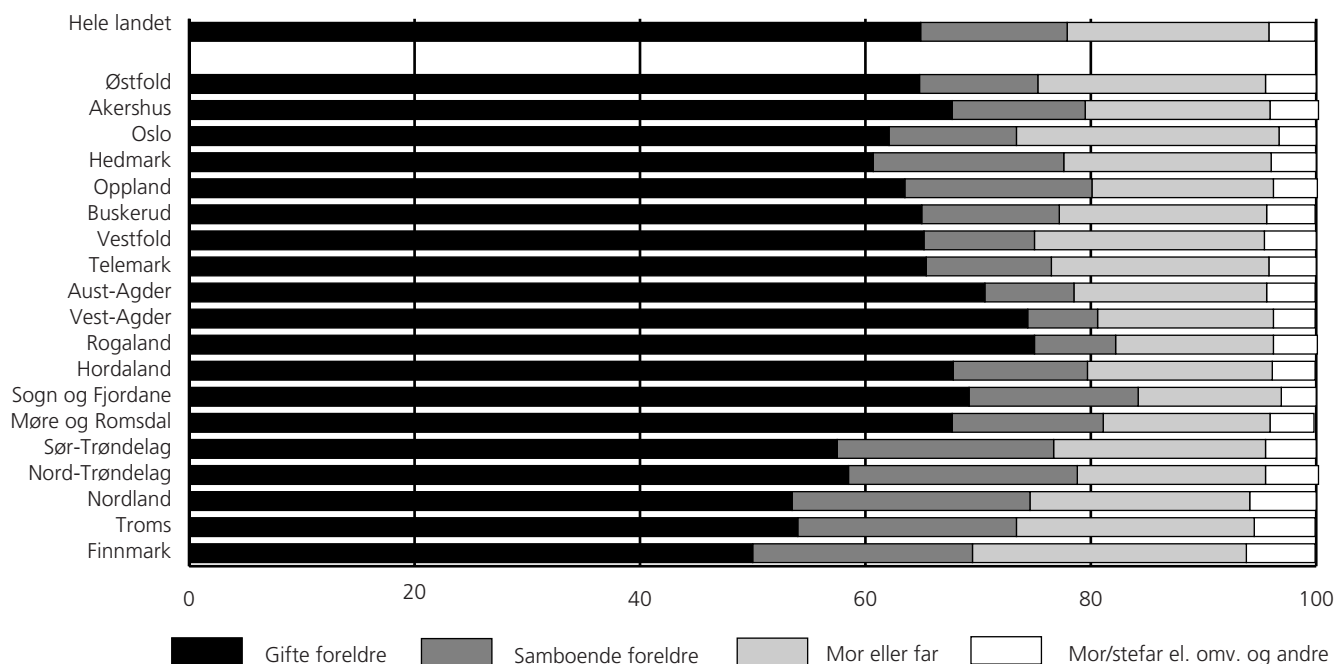
**Figur 3.2. Barn 0-17 år, etter fylke og hvem de bor sammen med. 1. januar 1999. Prosent***Children 0-17 years of age, by county and whom they live with. 1 January 1999. Per cent*

### 3.1. Familier, etter familietype. 1960-1999

*Families, by type of family. 1960-1999*

	I alt <i>Total</i>	Ektepar <sup>1</sup> <i>Married couples<sup>1</sup></i>		Samboerpar med felles barn <sup>2</sup> <i>Cohabitant couples with children<sup>2</sup></i>
		Uten hjemmeboende barn <i>Without children who live at home</i>	Med hjemmeboende barn <i>With children who live at home</i>	
1.11.1960 <sup>3</sup> .....	821 740	228 902	592 838	..
1.11.1970 <sup>3</sup> .....	907 626	284 059	623 567	..
31.12.1974 .....	932 494	300 400	632 094	..
1.7.1977 .....	938 033	304 997	633 036	..
1.7.1980 .....	933 494	308 288	625 206	..
1.7.1982 .....	930 834	313 043	617 791	..
1.7.1984 .....	921 321	313 779	607 542	..
1.1.1987 <sup>4</sup> .....	935 513	310 812	597 934	26 767
1.1.1989 <sup>4</sup> .....	921 696	313 984	571 396	36 316
1.1.1991 <sup>4</sup> .....	918 606	316 521	553 746	48 339
1.1.1993 <sup>4</sup> .....	915 073	318 097	536 034	60 942
1.1.1995 <sup>4</sup> .....	917 633	321 128	522 446	74 059
1.1.1997 <sup>4</sup> .....	924 234	329 483	512 823	81 928
1.1.1999 <sup>4</sup> .....	928 971	337 468	500 529	90 974

<sup>1</sup> I tallet på ektepar er 647 registrerte partnerskap inkludert, 30 av disse er registrert med barn. *The figure for married couples includes 647 registered partnerships, where 30 are registered with children.* <sup>2</sup> Samboere med minst ett felles barn og felles adresse; inkludert i all familiestatistikk fra og med 1. januar 1993. Tall er beregnet tilbake til 1987. *Cohabitant couples with at least one child in common and living on the same address; included in all family statistics from 1 January 1993.* <sup>3</sup> Tall fra folketellingen. *Figures from population census.* <sup>4</sup> Tallet på familier når samboerpar med felles barn er regnet med, jf. note 2. *Number of families when cohabitant couples with common children are included, see note 2.*

### 3.2. Familier, etter familietype. Barn under 18 år. 1974-1999

*Families, by type of family. Children under 18 years of age. 1974-1999*

	I alt <i>Total</i>	Ektepar <sup>1</sup> <i>Married couples<sup>1</sup></i>		Samboerpar med felles barn <sup>2</sup> <i>Cohabitant couples with children<sup>2</sup></i>
		Uten hjemmeboende barn <i>Without children who live at home</i>	Med hjemmeboende barn <i>With children who live at home</i>	
31.12.1974 .....	932 494	381 635	550 859	..
1.7.1977 .....	938 033	390 357	547 676	..
1.1.1979 .....	938 367	396 721	541 646	..
1.7.1980 .....	933 494	397 560	535 934	..
1.7.1982 .....	930 834	403 426	527 408	..
1.7.1984 .....	921 321	406 925	514 396	..
1.1.1987 .....	898 760	411 302	487 458	..
1.1.1989 <sup>3</sup> .....	885 395	419 060	466 335	..
1.1.1989 <sup>3</sup> .....	920 598	459 253	426 127	35 218
1.1.1991 .....	917 351	466 157	404 110	47 084
1.1.1993 .....	913 692	471 270	382 861	59 561
1.1.1995 .....	916 042	473 354	370 220	72 468
1.1.1997 .....	923 005	476 747	365 559	80 699
1.1.1999 .....	927 504	479 216	358 781	89 507

<sup>1</sup> I tallet på ektepar er registrerte partnerskap inkludert. *Registered partnerships are included.* <sup>2</sup> Samboere med minst ett felles barn og felles adresse; inkludert i all familiestatistikk fra og med 1. januar 1993. Tall er beregnet tilbake til 1987. *Cohabitant couples with at least one child in common and living on the same address; included in all family statistics from 1 January 1993.* <sup>3</sup> Fram til 1989 var aldersgrensen for barn 20 år, f.o.m. 1989 18 år. For 1989 gis tall både med 20 og 18 års aldersgrense. *Up until 1989 the age limit was 20 years for children. Since then the age limit has been 18. For 1989 figures are given for both age limits.*

### 3.3. Personer, etter familietype. 1. januar 1999

*Persons, by type of family. 1 January 1999*

	I alt <i>Total</i>	Ektepar <i>Married couples</i>		Samboerpar med felles barn <i>Cohabitant couples with common children</i>	Annen familietype <sup>1</sup> <i>Other type of family<sup>1</sup></i>
		Uten hjemmeboende barn <i>Without children who live at home</i>	Med hjemmeboende barn <i>With children who live at home</i>		
<b>Hele landet <i>The whole country</i> . . . . .</b>	<b>4 445 265</b>	<b>674 936</b>	<b>1 985 655</b>	<b>338 431</b>	<b>1 446 243</b>
01 Østfold . . . . .	246 017	43 766	107 454	14 770	80 027
02 Akershus . . . . .	460 547	70 334	223 782	33 913	132 518
03 Oslo . . . . .	502 864	71 992	164 086	28 173	238 613
04 Hedmark . . . . .	186 317	32 860	77 243	16 463	59 751
05 Oppland . . . . .	182 239	30 548	80 102	15 848	55 741
06 Buskerud . . . . .	235 014	38 360	104 212	16 603	75 839
07 Vestfold . . . . .	210 708	35 816	93 920	12 357	68 615
08 Telemark . . . . .	164 523	27 866	73 663	10 421	52 573
09 Aust-Agder . . . . .	101 486	15 182	51 103	5 010	30 191
10 Vest-Agder . . . . .	153 998	23 738	80 382	6 255	43 623
11 Rogaland . . . . .	369 059	51 904	199 020	18 329	99 806
12 Hordaland . . . . .	431 872	62 402	206 463	31 560	131 447
14 Sogn og Fjordane . . . . .	107 648	13 722	55 131	9 469	29 326
15 Møre og Romsdal . . . . .	242 536	35 328	119 618	19 530	68 060
16 Sør-Trøndelag . . . . .	260 855	38 502	107 420	28 709	86 224
17 Nord-Trøndelag . . . . .	126 796	19 972	55 466	15 056	36 302
18 Nordland . . . . .	238 524	35 596	95 826	29 647	77 455
19 Troms . . . . .	150 201	18 622	61 941	17 462	52 176
20 Finnmark . . . . .	74 061	8 426	28 823	8 856	27 956

<sup>1</sup> Annen familietype omfatter personer som ikke er i samliv (voksne og barn), samboere uten barn, mødre og fedre som bor alene med barn, samt personer i samboerpar med særkullsbarn. *Other type of family includes persons without partners (adults and children), mothers and fathers who live alone with their children, cohabiting persons without children, and cohabiting persons with stepchildren only.*

### 3.4. Familier, etter familietype og tallet på hjemmeboende barn under 18 år. 1. januar 1999

*Families, by type of family and number of children living at home. Children under 18 years of age. 1 January 1999*

	I alt <i>Total</i>	Ektepar <sup>1</sup> <i>Married couples<sup>1</sup></i>				3 barn og over <i>3 children and over</i>	Samboerpar med felles barn <sup>2</sup> <i>Cohabitant couples with children<sup>2</sup></i>			
		0 barn <i>0 child</i>	1 barn <i>1 child</i>	2 barn <i>2 children</i>	3 barn og over <i>3 children and over</i>		I alt <i>Total</i>	1 barn <i>1 child</i>	2 barn <i>2 children</i>	3 barn og over <i>3 children and over</i>
<b>Hele landet <i>The whole country</i> . . . . .</b>	<b>837 997</b>	<b>479 216</b>	<b>123 559</b>	<b>151 942</b>	<b>83 280</b>	<b>89 507</b>	<b>42 004</b>	<b>36 469</b>	<b>11 034</b>	
01 Østfold . . . . .	49 816	30 189	7 297	8 931	3 399	3 989	2 061	1 545	383	
02 Akershus . . . . .	92 568	50 417	14 121	19 979	8 051	9 110	4 442	3 765	903	
03 Oslo . . . . .	78 113	44 874	12 909	14 009	6 321	7 832	4 563	2 734	535	
04 Hedmark . . . . .	36 324	23 280	4 551	5 794	2 699	4 359	1 974	1 896	489	
05 Oppland . . . . .	35 877	22 468	4 745	5 842	2 822	4 168	1 910	1 734	524	
06 Buskerud . . . . .	46 023	27 184	6 818	8 378	3 643	4 487	2 276	1 768	443	
07 Vestfold . . . . .	41 863	24 566	6 002	7 854	3 441	3 321	1 683	1 289	349	
08 Telemark . . . . .	32 706	19 644	4 681	5 661	2 720	2 776	1 345	1 123	308	
09 Aust-Agder . . . . .	20 308	11 116	3 136	3 814	2 242	1 309	614	512	183	
10 Vest-Agder . . . . .	31 626	16 711	4 826	6 100	3 989	1 637	749	647	241	
11 Rogaland . . . . .	74 519	37 064	11 843	15 077	10 535	4 848	2 328	1 823	697	
12 Hordaland . . . . .	82 165	45 440	11 735	14 698	10 292	8 394	3 951	3 307	1 136	
14 Sogn og Fjordane . . . . .	20 172	11 113	2 832	3 291	2 936	2 460	1 039	1 018	403	
15 Møre og Romsdal . . . . .	47 176	26 740	6 800	8 006	5 630	5 149	2 330	2 108	711	
16 Sør-Trøndelag . . . . .	46 589	27 601	6 548	8 140	4 300	7 561	3 343	3 307	911	
17 Nord-Trøndelag . . . . .	23 839	14 392	3 203	3 743	2 501	3 854	1 512	1 701	641	
18 Nordland . . . . .	41 878	25 421	5 880	6 533	4 044	7 539	3 051	3 286	1 202	
19 Troms . . . . .	25 012	14 421	3 889	4 232	2 470	4 492	1 970	1 893	629	
20 Finnmark . . . . .	11 423	6 575	1 743	1 860	1 245	2 222	863	1 013	346	

<sup>1</sup> Tallet på ektepar er registrerte partnerskap inkludert. *The figure for married couples includes registered partnerships.* <sup>2</sup> Samboere med minst ett felles barn og felles adresse. *Cohabitant couples with at least one child in common and living on the same address.*

### 3.5. Hjemmeboende barn 0-17 år<sup>1</sup>, etter familietype og søsken uansett alder. 1. januar 1999

*Children 0-17 years of age<sup>1</sup>, by type of family and siblings regardless of age. 1 January 1999*

Alder Age	I alt Total		Gifte foreldre Married parents		Samboende foreldre Cohabitant parents		Mor Mother	
	Barn uten søsken <sup>2</sup> <i>Children with no siblings<sup>2</sup></i>	Barn med søsken <sup>3</sup> <i>Children with siblings<sup>3</sup></i>	Barn uten søsken <sup>2</sup> <i>Children with no siblings<sup>2</sup></i>	Barn med søsken <sup>3</sup> <i>Children with siblings<sup>3</sup></i>	Barn uten søsken <sup>2</sup> <i>Children with no siblings<sup>2</sup></i>	Barn med søsken <sup>3</sup> <i>Children with siblings<sup>3</sup></i>	Barn uten søsken <sup>2</sup> <i>Children with no siblings<sup>2</sup></i>	Barn med søsken <sup>3</sup> <i>Children with siblings<sup>3</sup></i>
<b>I alt Total</b> .....	<b>181 791</b>	<b>850 737</b>	<b>67 052</b>	<b>602 981</b>	<b>39 638</b>	<b>94 686</b>	<b>61 722</b>	<b>103 305</b>
0 .....	23 313	34 916	8 594	21 885	10 893	10 599	3 768	2 282
1 .....	22 436	37 641	9 523	24 993	8 980	9 721	3 828	2 845
2 .....	18 071	43 404	7 646	29 615	6 035	9 971	4 172	3 588
3 .....	12 847	47 983	4 774	33 341	3 647	9 716	4 161	4 463
4 .....	9 838	50 763	3 217	35 732	2 245	9 075	4 032	5 026
5 .....	8 416	51 979	2 409	36 672	1 546	8 152	4 035	5 769
6 .....	7 680	53 408	2 000	37 693	1 184	7 290	3 959	6 303
7 .....	7 485	54 474	1 924	38 549	971	6 315	3 928	6 879
8 .....	6 853	55 005	1 794	38 800	752	5 454	3 669	7 343
9 .....	6 495	53 663	1 752	37 957	644	4 358	3 337	7 523
10 .....	6 285	52 076	1 825	36 864	504	3 564	3 133	7 390
11 .....	5 982	49 125	1 817	35 233	435	2 720	2 871	6 885
12 .....	5 994	47 755	2 022	34 493	369	2 154	2 661	6 741
13 .....	6 279	46 029	2 238	33 559	346	1 627	2 643	6 528
14 .....	6 870	44 704	2 720	32 862	318	1 281	2 658	6 221
15 .....	7 674	43 501	3 385	32 010	258	1 105	2 745	6 054
16 .....	9 095	43 083	4 259	31 913	277	886	3 027	5 922
17 .....	10 178	41 228	5 153	30 810	234	698	3 095	5 543

	Far Father		Mor, stefar <sup>4</sup> Mother, step-father <sup>4</sup>		Far, stemor <sup>4</sup> Father, step-mother <sup>4</sup>		Andre <sup>5</sup> Others <sup>5</sup>	
	Barn uten søsken <sup>2</sup> <i>Children with no siblings<sup>2</sup></i>	Barn med søsken <sup>3</sup> <i>Children with siblings<sup>3</sup></i>	Barn uten søsken <sup>2</sup> <i>Children with no siblings<sup>2</sup></i>	Barn med søsken <sup>3</sup> <i>Children with siblings<sup>3</sup></i>	Barn uten søsken <sup>2</sup> <i>Children with no siblings<sup>2</sup></i>	Barn med søsken <sup>3</sup> <i>Children with siblings<sup>3</sup></i>	Barn uten søsken <sup>2</sup> <i>Children with no siblings<sup>2</sup></i>	Barn med søsken <sup>3</sup> <i>Children with siblings<sup>3</sup></i>
<b>I alt Total</b> .....	<b>9 446</b>	<b>10 048</b>	<b>3 440</b>	<b>35 600</b>	<b>433</b>	<b>4 027</b>	<b>60</b>	<b>90</b>
0 .....	35	15	10	132	8	-	5	3
1 .....	81	37	19	37	3	5	2	3
2 .....	190	98	21	121	6	8	1	3
3 .....	212	172	45	273	5	17	3	1
4 .....	259	292	77	603	7	28	1	7
5 .....	310	349	106	990	7	45	3	2
6 .....	379	414	146	1 626	12	79	-	3
7 .....	453	474	195	2 141	11	111	3	5
8 .....	444	611	183	2 635	5	157	6	5
9 .....	508	605	240	3 005	13	209	1	6
10 .....	541	706	253	3 296	24	248	5	8
11 .....	591	718	243	3 257	20	308	5	4
12 .....	622	811	281	3 187	33	361	6	8
13 .....	740	832	288	3 082	23	397	1	4
14 .....	823	865	308	3 013	42	457	1	5
15 .....	917	942	308	2 869	55	511	6	10
16 .....	1 116	1 032	331	2 779	77	547	8	4
17 .....	1 225	1 075	386	2 554	82	539	3	9

<sup>1</sup> Hjemmeboende barn 0-17 år omfatter kun hjemmeboende barn i denne aldersgruppen. Barn 0-17 år som er registrert flyttet hjemmefra, har giftet seg eller fått egne barn, er utelatt. *Children 0-17 years of age include only children 0-17 years of age who live at home. Children 0-17 years of age who are registered as having left the family home, who have married, or who have their own children, are excluded.* <sup>2</sup> Barn uten søsken betyr eneste hjemmeboende barn i familien. Barnet kan være enebarn, eller det kan ha søsken som har flyttet ut av familien. *Children being the only child living at home.* <sup>3</sup> Hjemmeboende søsken, dvs. søsken som er registrert på samme adresse som barnet selv. *Siblings living at home, at the same address as the child.* <sup>4</sup> Kan være både gifte og samboende (med minst ett felles barn). Tallet inkluderer også 35 barn der den ene forelder har inngått registrert partnerskap. *Married or cohabitant (with at least one common child). A total of 35 children living with a parent who is a registered partner are also included.* <sup>5</sup> Barn som bor alene, sammen med søsken eller sammen med bare stemor/stefar. Det kan også være barnehjemsbarn eller adoptivbarn hvor adopsjonen ennå ikke er formelt i orden. *Children living alone, together with siblings or with stepmother/stepfather only. The group may also include children in nursing homes or adopted children not yet formally registered.*

### 3.6. Hjemmeboende barn 0-17 år<sup>1</sup>, etter fylke, familietype og søsken uansett alder. 1. januar 1999

*Children 0-17 years of age<sup>1</sup>, by county, type of family and siblings regardless of age. 1 January 1999*

	I alt <i>Total</i>		Gifte foreldre <i>Married parents</i>		Samboende foreldre <i>Cohabitant parents</i>		Mor <i>Mother</i>	
	Barn uten søsken <sup>2</sup> <i>Children with no siblings<sup>2</sup></i>	Barn med søsken <sup>3</sup> <i>Children with siblings<sup>3</sup></i>	Barn uten søsken <sup>2</sup> <i>Children with no siblings<sup>2</sup></i>	Barn med søsken <sup>3</sup> <i>Children with siblings<sup>3</sup></i>	Barn uten søsken <sup>2</sup> <i>Children with no siblings<sup>2</sup></i>	Barn med søsken <sup>3</sup> <i>Children with siblings<sup>3</sup></i>	Barn uten søsken <sup>2</sup> <i>Children with no siblings<sup>2</sup></i>	Barn med søsken <sup>3</sup> <i>Children with siblings<sup>3</sup></i>
<b>Hele landet</b> <i>The whole country</i> .....	<b>181 791</b>	<b>850 737</b>	<b>67 052</b>	<b>602 981</b>	<b>39 638</b>	<b>94 686</b>	<b>61 722</b>	<b>103 305</b>
Østfold .....	10 315	43 067	4 118	30 481	1 955	3 622	3 472	6 239
Akershus .....	20 099	92 915	8 427	68 040	4 225	9 124	5 888	10 361
Oslo .....	24 144	72 280	9 339	50 496	4 383	6 556	8 903	11 688
Hedmark .....	6 925	32 437	2 307	21 581	1 864	4 795	2 203	4 212
Oppland .....	6 702	32 025	2 319	22 274	1 805	4 595	2 079	3 360
Buskerud .....	10 012	42 209	3 835	30 140	2 167	4 238	3 219	5 326
Vestfold .....	8 680	39 496	3 247	28 170	1 595	3 131	3 086	5 799
Telemark .....	6 516	30 056	2 434	21 471	1 278	2 781	2 275	4 028
Aust-Agder .....	3 795	20 642	1 592	15 676	585	1 340	1 314	2 392
Vest-Agder .....	5 552	33 299	2 605	26 289	710	1 708	1 842	3 634
Rogaland .....	13 792	84 151	6 347	67 052	2 236	4 827	4 261	7 902
Hordaland .....	16 459	89 737	5 957	66 045	3 793	8 844	5 636	10 046
Sogn og Fjordane .....	3 421	23 348	1 159	17 372	990	3 021	1 069	1 934
Møre og Romsdal .....	8 585	49 827	2 999	36 579	2 204	5 630	2 854	4 857
Sør-Trøndelag .....	11 325	49 485	3 370	31 650	3 137	8 524	3 993	6 188
Nord-Trøndelag .....	4 810	26 021	1 417	16 607	1 395	4 860	1 582	2 915
Nordland .....	9 995	46 657	2 763	27 536	2 765	9 177	3 626	6 158
Troms .....	7 124	28 611	1 982	17 338	1 797	5 152	2 827	3 920
Finnmark .....	3 540	14 474	835	8 184	754	2 761	1 593	2 346

	Far <i>Father</i>		Mor, stefar <sup>4</sup> <i>Mother, step-father<sup>4</sup></i>		Far, stemor <sup>4</sup> <i>Father, step-mother<sup>4</sup></i>		Andre <sup>5</sup> Others <sup>5</sup>	
	Barn uten søsken <sup>2</sup> <i>Children with no siblings<sup>2</sup></i>	Barn med søsken <sup>3</sup> <i>Children with siblings<sup>3</sup></i>	Barn uten søsken <sup>2</sup> <i>Children with no siblings<sup>2</sup></i>	Barn med søsken <sup>3</sup> <i>Children with siblings<sup>3</sup></i>	Barn uten søsken <sup>2</sup> <i>Children with no siblings<sup>2</sup></i>	Barn med søsken <sup>3</sup> <i>Children with siblings<sup>3</sup></i>	Barn uten søsken <sup>2</sup> <i>Children with no siblings<sup>2</sup></i>	Barn med søsken <sup>3</sup> <i>Children with siblings<sup>3</sup></i>
<b>Hele landet</b> <i>The whole country</i> .....	<b>9 446</b>	<b>10 048</b>	<b>3 440</b>	<b>35 600</b>	<b>433</b>	<b>4 027</b>	<b>60</b>	<b>90</b>
Østfold .....	546	516	204	1 998	17	210	3	1
Akershus .....	1 083	1 111	415	3 735	60	533	1	11
Oslo .....	1 047	878	395	2 183	63	462	14	17
Hedmark .....	407	416	125	1 281	18	151	1	1
Oppland .....	371	406	109	1 252	18	138	1	-
Buskerud .....	566	496	203	1 816	19	191	3	2
Vestfold .....	507	443	222	1 763	22	187	1	3
Telemark .....	364	388	150	1 262	12	121	3	5
Aust-Agder .....	203	279	84	859	14	93	3	3
Vest-Agder .....	256	330	120	1 214	17	124	2	-
Rogaland .....	622	835	287	3 196	33	334	6	5
Hordaland .....	779	964	260	3 479	28	351	6	8
Sogn og Fjordane .....	152	251	46	694	4	73	1	3
Møre og Romsdal .....	369	564	140	2 003	16	189	3	5
Sør-Trøndelag .....	627	598	165	2 273	31	249	2	3
Nord-Trøndelag .....	331	294	78	1 229	6	115	1	1
Nordland .....	619	640	191	2 858	29	271	2	17
Troms .....	371	417	129	1 630	14	150	4	4
Finnmark .....	226	222	117	875	12	85	3	1

<sup>1</sup> Hjemmeboende barn 0-17 år omfatter kun hjemmeboende barn i denne aldersgruppen. Barn 0-17 år som er registrert flyttet hjemmefra, har giftet seg eller fått egne barn, er utelatt. *Children 0-17 years of age include only children 0-17 years of age who live at home. Children 0-17 years of age who are registered as having left the family home, who have married, or who have their own children, are excluded.* <sup>2</sup> Barn uten søsken betyr eneste hjemmeboende barn i familien. Barnet kan være enebarn, eller det kan ha søsken som har flyttet ut av familien. *Children being the only child living at home.* <sup>3</sup> Hjemmeboende søsken, dvs. søsken som er registrert på samme adresse som barnet selv. *Siblings living at home, at the same address as the child.* <sup>4</sup> Kan være både gifte og samboende (med minst ett felles barn). Tallet inkluderer også 35 barn der den ene forelderen har inngått registrert partnerskap. *Married or cohabitant (with at least one common child). A total of 35 children living with a parent who is a registered partner are also included.* <sup>5</sup> Barn som bor alene, sammen med søsken eller sammen med bare stemor/stefar. Det kan også være barnehjemsbarn eller adoptivbarn hvor adopsjonen ennå ikke er formelt i orden. *Children living alone, together with siblings or with stepmother/stepfather only. The group may also include children in nursing homes or adopted children not yet formally registered.*

**3.7. Barn 0-17 år, etter søskenforhold og hjemmeboende søsken uansett alder. 1. januar 1999**  
*Children 0-17 years of age, by relationship and siblings regardless of age. 1 January 1999*

Barnets alder Age of child	Personer 0-17 år i alt Persons aged 0-17, total	Hjemme- boende barn i alt <sup>1</sup> Children living at home, total <sup>1</sup>	Barn uten søsken <sup>2</sup> Children with no siblings <sup>2</sup>	Barn med søsken i alt <sup>3</sup> Children with sib- lings, total <sup>3</sup>	Søskenforhold Relationship to siblings						
					Helsøsken Biological siblings	Halv- søsken Half sib- lings	Stesøsken Step- siblings	Hel-/halv- søsken Biological/ half sib- lings	Hel-/ste- søsken Biological/ step- siblings	Halv-/ste- søsken Half sib- lings and step- siblings	Hel-/halv- stesøsken Biological/ half/step- siblings
<b>I alt Total</b> .....	<b>1 040 269</b>	<b>1 032 528</b>	<b>181 791</b>	<b>850 737</b>	<b>736 807</b>	<b>65 017</b>	<b>660</b>	<b>45 556</b>	<b>686</b>	<b>1 278</b>	<b>733</b>
0 .....	58 282	58 229	23 313	34 916	27 975	4 764	4	2 170	-	2	1
1 .....	60 209	60 077	22 436	37 641	30 576	4 572	2	2 485	6	-	-
2 .....	61 651	61 475	18 071	43 404	36 665	3 946	4	2 782	1	5	1
3 .....	61 026	60 830	12 847	47 983	41 467	3 592	3	2 910	3	6	2
4 .....	60 795	60 601	9 838	50 763	44 308	3 442	5	2 982	9	12	5
5 .....	60 603	60 395	8 416	51 979	45 422	3 471	17	3 029	9	24	7
6 .....	61 355	61 088	7 680	53 408	46 519	3 726	23	3 079	16	28	17
7 .....	62 238	61 959	7 485	54 474	47 388	3 905	23	3 053	24	49	32
8 .....	62 196	61 858	6 853	55 005	47 571	4 134	26	3 134	34	70	36
9 .....	60 498	60 158	6 495	53 663	46 477	4 093	28	2 860	43	102	60
10 .....	58 774	58 361	6 285	52 076	44 977	3 945	40	2 905	44	111	54
11 .....	55 539	55 107	5 982	49 125	42 588	3 678	58	2 556	65	97	83
12 .....	54 215	53 749	5 994	47 755	41 614	3 388	56	2 452	53	117	75
13 .....	52 862	52 308	6 279	46 029	40 324	3 158	48	2 230	75	115	79
14 .....	52 165	51 574	6 870	44 704	39 385	2 957	61	2 014	64	134	89
15 .....	51 839	51 175	7 674	43 501	38 390	2 914	84	1 816	79	140	78
16 .....	53 080	52 178	9 095	43 083	38 323	2 721	95	1 674	75	132	63
17 .....	52 942	51 406	10 178	41 228	36 838	2 611	83	1 425	86	134	51

<sup>1</sup> Hjemmeboende barn i alt omfatter kun hjemmeboende barn 0-17 år. Barn 0-17 år som er registrert flyttet hjemmefra, har giftet seg eller fått egne barn, er utelatt. *Children living at home, total includes children who live at home at age 0-17 years only. Children 0-17 years who are registered as having left the family home, who have married, or who have their own children are not included.* <sup>2</sup> Barn uten søsken betyr eneste hjemmeboende barn i familien. Barnet kan være enebarn, eller det kan ha søsken som har flyttet ut av familien. *Children without siblings meaning the only child living at home.* <sup>3</sup> Hjemmeboende søsken, dvs. søsken som er registrert på samme adresse som barnet selv. *Siblings living at home, at the same address as the chil*



**3.8. Barn 0-17 år, etter søskenforhold, hjemmeboende søsken uansett alder og fylke. 1. januar 1999. Absolutte tall og prosent**  
*Children 0-17 years of age, by relationship, siblings regardless of age and county. 1 January 1999. Number and per cent*

	Barn Children			Søskenforhold Relationship to siblings						
	I alt <sup>1</sup> Total <sup>1</sup>	Uten søsken <sup>2</sup> No siblings <sup>2</sup>	Med søsken <sup>3</sup> With siblings <sup>3</sup>	Helsøsken Biological siblings	Halvsøsken Half siblings	Stesøsken Stepsiblings	Hel-/ halvsøsken Biological/ half siblings	Hel-/ stesøsken Biological/ stepsiblings	Halv-/ stesøsken Half sib- lings and half/stepsib- lings	Hel-/halv- stesøsken Biological/ half/stepsib- lings
Absolutte tall Number										
<b>Hele landet</b> <b>The whole country . . .</b>	<b>1 032 528</b>	<b>181 791</b>	<b>850 737</b>	<b>736 807</b>	<b>65 017</b>	<b>660</b>	<b>45 556</b>	<b>686</b>	<b>1 278</b>	<b>733</b>
Østfold . . . . .	53 382	10 315	43 067	36 795	3 913	42	2 154	51	68	44
Akershus . . . . .	113 014	20 099	92 915	82 173	6 371	79	3 970	100	136	86
Oslo . . . . .	96 424	24 144	72 280	63 904	5 271	52	2 853	44	87	69
Hedmark . . . . .	39 362	6 925	32 437	28 276	2 438	33	1 590	22	51	27
Oppland . . . . .	38 727	6 702	32 025	28 228	2 188	20	1 500	26	39	24
Buskerud . . . . .	52 221	10 012	42 209	36 685	3 372	34	2 003	48	50	17
Vestfold . . . . .	48 176	8 680	39 496	33 888	3 359	34	2 077	48	55	35
Telemark . . . . .	36 572	6 516	30 056	25 937	2 386	33	1 616	25	39	20
Aust-Agder . . . . .	24 437	3 795	20 642	18 166	1 357	16	1 041	22	19	21
Vest-Agder . . . . .	38 851	5 552	33 299	29 485	2 027	20	1 679	37	36	15
Rogaland . . . . .	97 943	13 792	84 151	74 707	4 956	73	4 203	60	82	70
Hordaland . . . . .	106 196	16 459	89 737	78 615	6 022	46	4 805	61	113	75
Sogn og Fjordane . . . . .	26 769	3 421	23 348	20 933	1 131	6	1 232	12	19	15
Møre og Romsdal . . . . .	58 412	8 585	49 827	43 338	3 493	25	2 828	17	86	40
Sør-Trøndelag . . . . .	60 810	11 325	49 485	42 081	4 361	53	2 831	31	84	44
Nord-Trøndelag . . . . .	30 831	4 810	26 021	22 144	2 071	13	1 689	23	50	31
Nordland . . . . .	56 652	9 995	46 657	37 212	5 198	53	3 948	31	145	70
Troms . . . . .	35 735	7 124	28 611	23 008	3 184	17	2 285	20	79	18
Finnmark . . . . .	18 014	3 540	14 474	11 232	1 919	11	1 252	8	40	12
Prosent av barn i alt Per cent of children, total										
<b>Hele landet</b> <b>The whole country . . .</b>	<b>100,0</b>	<b>17,6</b>	<b>82,4</b>	<b>86,6</b>	<b>7,6</b>	<b>0,1</b>	<b>5,4</b>	<b>0,1</b>	<b>0,2</b>	<b>0,1</b>
Østfold . . . . .	100,0	19,3	80,7	85,4	9,1	0,1	5,0	0,1	0,2	0,1
Akershus . . . . .	100,0	17,8	82,2	88,4	6,9	0,1	4,3	0,1	0,1	0,1
Oslo . . . . .	100,0	25,0	75,0	88,4	7,3	0,1	3,9	0,1	0,1	0,1
Hedmark . . . . .	100,0	17,6	82,4	87,2	7,5	0,1	4,9	0,1	0,2	0,1
Oppland . . . . .	100,0	17,3	82,7	88,1	6,8	0,1	4,7	0,1	0,1	0,1
Buskerud . . . . .	100,0	19,2	80,8	86,9	8,0	0,1	4,7	0,1	0,1	0,0
Vestfold . . . . .	100,0	18,0	82,0	85,8	8,5	0,1	5,3	0,1	0,1	0,1
Telemark . . . . .	100,0	17,8	82,2	86,3	7,9	0,1	5,4	0,1	0,1	0,1
Aust-Agder . . . . .	100,0	15,5	84,5	88,0	6,6	0,1	5,0	0,1	0,1	0,1
Vest-Agder . . . . .	100,0	14,3	85,7	88,5	6,1	0,1	5,0	0,1	0,1	0,0
Rogaland . . . . .	100,0	14,1	85,9	88,8	5,9	0,1	5,0	0,1	0,1	0,1
Hordaland . . . . .	100,0	15,5	84,5	87,6	6,7	0,1	5,4	0,1	0,1	0,1
Sogn og Fjordane . . . . .	100,0	12,8	87,2	89,7	4,8	0,0	5,3	0,1	0,1	0,1
Møre og Romsdal . . . . .	100,0	14,7	85,3	87,0	7,0	0,1	5,7	0,0	0,2	0,1
Sør-Trøndelag . . . . .	100,0	18,6	81,4	85,0	8,8	0,1	5,7	0,1	0,2	0,1
Nord-Trøndelag . . . . .	100,0	15,6	84,4	85,1	8,0	0,0	6,5	0,1	0,2	0,1
Nordland . . . . .	100,0	17,6	82,4	79,8	11,1	0,1	8,5	0,1	0,3	0,2
Troms . . . . .	100,0	19,9	80,1	80,4	11,1	0,1	8,0	0,1	0,3	0,1
Finnmark . . . . .	100,0	19,6	80,4	77,6	13,3	0,1	8,6	0,1	0,3	0,1

<sup>1</sup> Barn i alt omfatter kun hjemmeboende barn 0-17 år. Barn 0-17 år som er registrert flyttet hjemmefra, har giftet seg eller fått egne barn, er utelatt. *Children, total includes children who live at home at age 0-17 years only. Children 0-17 years who are registered as having left the family home, who have married, or who have their own children are not included.*

<sup>2</sup> Barn uten søsken betyr eneste hjemmeboende barn i familien. Barnet kan være enebarn, eller det kan ha søsken som har flyttet ut av familien. *Children without siblings meaning the only child living at home.* <sup>3</sup> Hjemmeboende søsken, dvs. søsken som er registrert på samme adresse som barnet selv. *Siblings living at home, at the same address as the child.*

**3.9. Barn 0-17 år, etter tallet på hjemmeboende søsken<sup>1</sup> uansett alder. 1. januar 1999**  
*Children 0-17 years of age, by number of siblings<sup>1</sup> regardless of age. 1 January 1999*

Barnets alder Age of child	I alt <sup>2</sup> Total <sup>2</sup>	Antall søsken Number of siblings					
		0	1	2	3	4	5-
<b>I alt Total</b> .....	<b>1 032 528</b>	<b>181 791</b>	<b>452 891</b>	<b>293 110</b>	<b>77 023</b>	<b>17 950</b>	<b>9 763</b>
0 .....	58 229	23 313	21 247	10 333	2 468	585	283
1 .....	60 077	22 436	22 857	11 040	2 777	642	325
2 .....	61 475	18 071	26 777	12 460	3 084	720	363
3 .....	60 830	12 847	29 615	13 807	3 322	795	444
4 .....	60 601	9 838	30 283	15 292	3 853	896	439
5 .....	60 395	8 416	29 405	16 980	4 103	954	537
6 .....	61 088	7 680	28 866	18 439	4 562	993	548
7 .....	61 959	7 485	28 179	19 877	4 791	1 064	563
8 .....	61 858	6 853	27 465	20 732	5 133	1 085	590
9 .....	60 158	6 495	26 163	20 532	5 113	1 216	639
10 .....	58 361	6 285	24 975	19 964	5 272	1 186	679
11 .....	55 107	5 982	23 437	18 575	5 205	1 256	652
12 .....	53 749	5 994	22 559	18 127	5 211	1 178	680
13 .....	52 308	6 279	21 879	17 221	5 050	1 182	697
14 .....	51 574	6 870	22 138	16 121	4 682	1 135	628
15 .....	51 175	7 674	21 990	15 414	4 419	1 077	601
16 .....	52 178	9 095	22 660	14 601	4 228	1 022	572
17 .....	51 406	10 178	22 396	13 595	3 750	964	523

<sup>1</sup> Hjemmeboende søsken, dvs. søsken som er registrert på samme adresse som barnet selv. Det skilles ikke mellom hel-, halv- og stesøsken. *Siblings living at home, at the same address as the child.* <sup>2</sup> Barn i alt omfatter kun hjemmeboende barn 0-17 år. Barn 0-17 år som er registrert flyttet hjemmefra, har giftet seg eller fått egne barn, er utelatt. *Children, total includes children who live at home at age 0-17 years only. Children 0-17 years who are registered as having left the family home, who have married or who have their own children are not included.*

**3.10. Barn 0-17 år, etter tallet på hjemmeboende søsken<sup>1</sup> uansett alder og fylke. 1. januar 1999. Absolutte tall og prosent**  
*Children 0-17 years of age, by number of siblings<sup>1</sup> regardless of age and county. 1 January 1999. Number and per cent*

	I alt <sup>2</sup> Total <sup>2</sup>		Antall søsken Number of siblings				
	0	1	2	3	4	5-	
	Absolutte tall Number						
<b>Hele landet</b> <b>The whole country . . .</b>	<b>1 032 528</b>	<b>181 791</b>	<b>452 891</b>	<b>293 110</b>	<b>77 023</b>	<b>17 950</b>	<b>9 763</b>
Østfold . . . . .	53 382	10 315	26 697	12 301	2 826	673	570
Akershus . . . . .	113 014	20 099	56 687	28 410	5 945	1 239	634
Oslo . . . . .	96 424	24 144	42 164	19 807	6 289	2 357	1 663
Hedmark . . . . .	39 362	6 925	18 824	10 540	2 392	420	261
Oppland . . . . .	38 727	6 702	18 224	10 728	2 405	422	246
Buskerud . . . . .	52 221	10 012	24 915	13 068	2 982	627	617
Vestfold . . . . .	48 176	8 680	22 974	12 328	2 858	659	677
Telemark . . . . .	36 572	6 516	16 746	9 687	2 447	650	526
Aust-Agder . . . . .	24 437	3 795	10 233	7 674	2 092	449	194
Vest-Agder . . . . .	38 851	5 552	15 502	12 878	3 523	906	490
Rogaland . . . . .	97 943	13 792	38 056	33 638	9 471	2 047	939
Hordaland . . . . .	106 196	16 459	42 422	34 370	9 969	2 217	759
Sogn og Fjordane . . . . .	26 769	3 421	9 298	9 820	3 243	740	247
Møre og Romsdal . . . . .	58 412	8 585	22 910	19 965	5 470	1 100	382
Sør-Trøndelag . . . . .	60 810	11 325	27 761	16 877	3 755	824	268
Nord-Trøndelag . . . . .	30 831	4 810	12 860	9 903	2 617	485	156
Nordland . . . . .	56 652	9 995	24 108	16 404	4 583	1 055	507
Troms . . . . .	35 735	7 124	15 165	9 756	2 726	646	318
Finnmark . . . . .	18 014	3 540	7 345	4 956	1 430	434	309
	Prosent av barn i alt Per cent of children, total						
<b>Hele landet</b> <b>The whole country . . .</b>	<b>100,0</b>	<b>17,6</b>	<b>43,9</b>	<b>28,4</b>	<b>7,5</b>	<b>1,7</b>	<b>0,9</b>
Østfold . . . . .	100,0	19,3	50,0	23,0	5,3	1,3	1,1
Akershus . . . . .	100,0	17,8	50,2	25,1	5,3	1,1	0,6
Oslo . . . . .	100,0	25,0	43,7	20,5	6,5	2,4	1,7
Hedmark . . . . .	100,0	17,6	47,8	26,8	6,1	1,1	0,7
Oppland . . . . .	100,0	17,3	47,1	27,7	6,2	1,1	0,6
Buskerud . . . . .	100,0	19,2	47,7	25,0	5,7	1,2	1,2
Vestfold . . . . .	100,0	18,0	47,7	25,6	5,9	1,4	1,4
Telemark . . . . .	100,0	17,8	45,8	26,5	6,7	1,8	1,4
Aust-Agder . . . . .	100,0	15,5	41,9	31,4	8,6	1,8	0,8
Vest-Agder . . . . .	100,0	14,3	39,9	33,1	9,1	2,3	1,3
Rogaland . . . . .	100,0	14,1	38,9	34,3	9,7	2,1	1,0
Hordaland . . . . .	100,0	15,5	39,9	32,4	9,4	2,1	0,7
Sogn og Fjordane . . . . .	100,0	12,8	34,7	36,7	12,1	2,8	0,9
Møre og Romsdal . . . . .	100,0	14,7	39,2	34,2	9,4	1,9	0,7
Sør-Trøndelag . . . . .	100,0	18,6	45,7	27,8	6,2	1,4	0,4
Nord-Trøndelag . . . . .	100,0	15,6	41,7	32,1	8,5	1,6	0,5
Nordland . . . . .	100,0	17,6	42,6	29,0	8,1	1,9	0,9
Troms . . . . .	100,0	19,9	42,4	27,3	7,6	1,8	0,9
Finnmark . . . . .	100,0	19,7	40,8	27,5	7,9	2,4	1,7

<sup>1</sup> Hjemmeboende søsken, dvs. søsken som er registrert på samme adresse selv. Det skilles ikke mellom hel-, halv- og stesøsken. *Siblings living at home, at the same address as the child.* <sup>2</sup> Barn i alt omfatter kun hjemmeboende barn 0-17 år. Barn 0-17 år som er registrert flyttet hjemmefra, har giftet seg eller fått egne barn, er utelatt. *Children, total includes children who live at home at age 0-17 years only. Children 0-17 years who are registered as having left the family home, who have married or who have their own children are not included.*

**Figur 4.1. Levendefødte i og utenfor ekteskap. 1960-1998**  
*Live births, in and out of wedlock. 1960-1998*

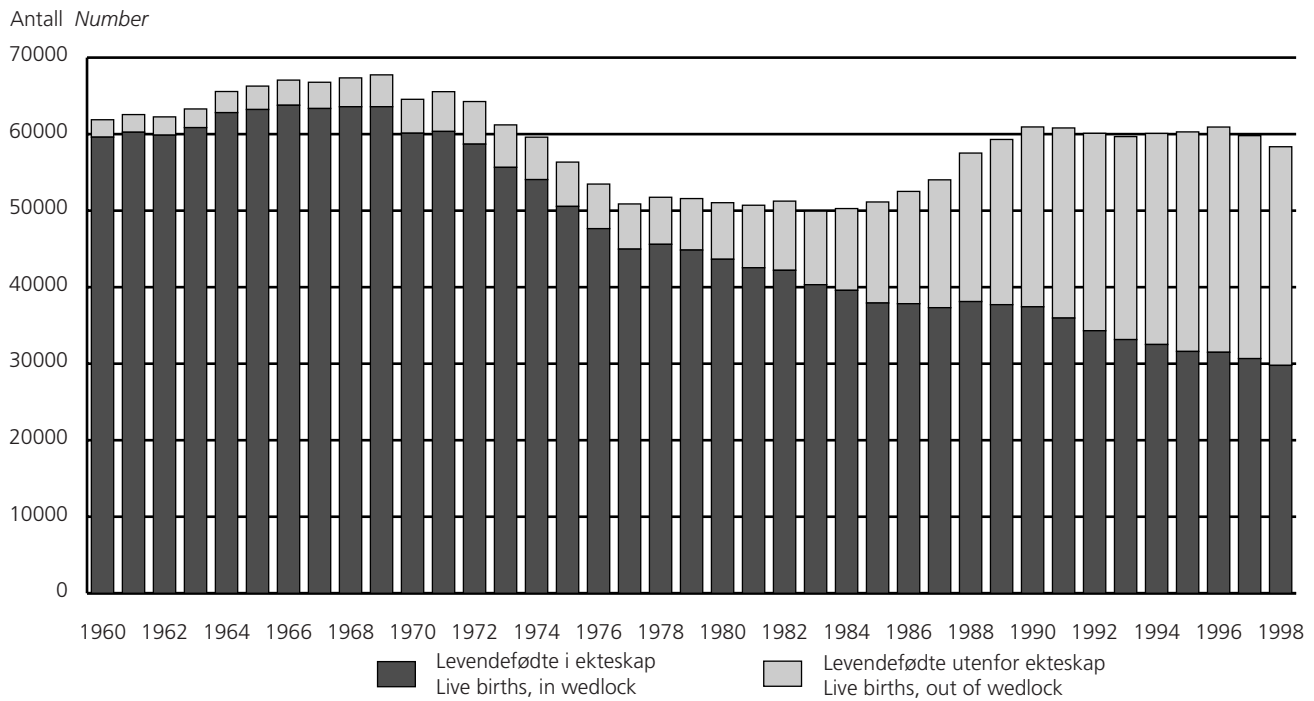

**Figur 4.2. Aldersavhengige fruktbarhetsrater. 1964, 1983 og 1998**  
*Age-specific fertility rates. 1964, 1983 and 1998*

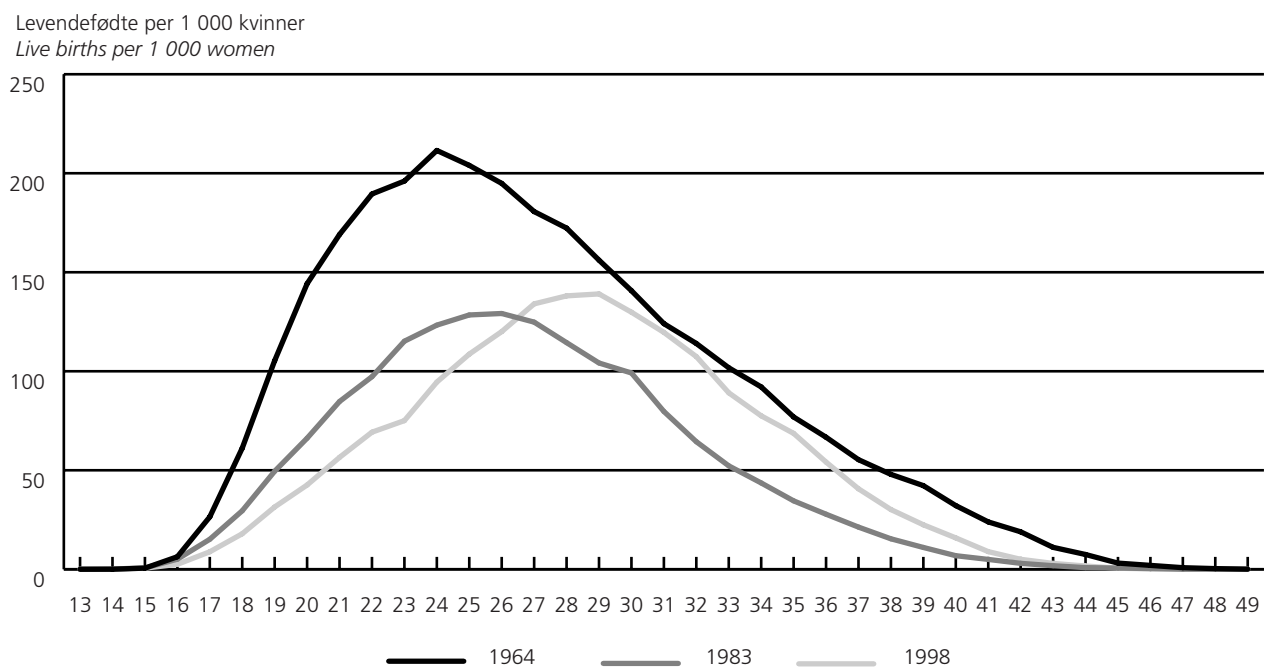

**Figur 4.3. Flerfødsler per 1 000 fødsler. 1960-1998**

*Multiple births per 1 000 births. 1960-1998*

Flerfødsler per 1 000 kvinner  
*Multiple births per 1 000 women*

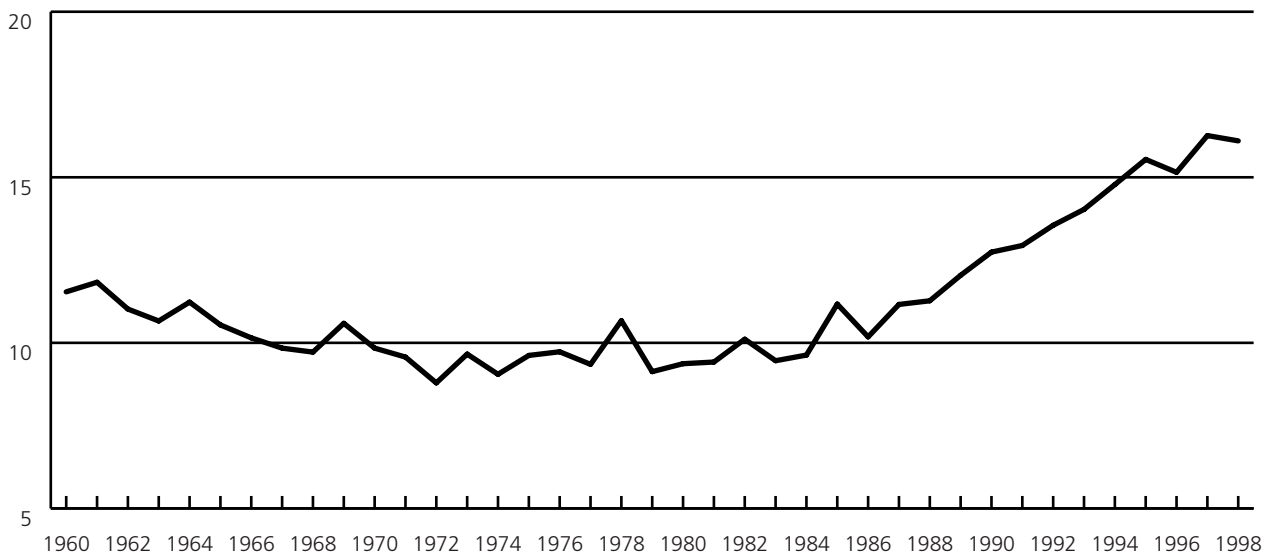

**Figur 4.4. Dødfødte per 1 000 fødte. 1960-1998**

*Stillbirths per 1 000 births. 1960-1998*

Dødfødte per 1 000 fødte  
*Stillbirths per 1 000 births*

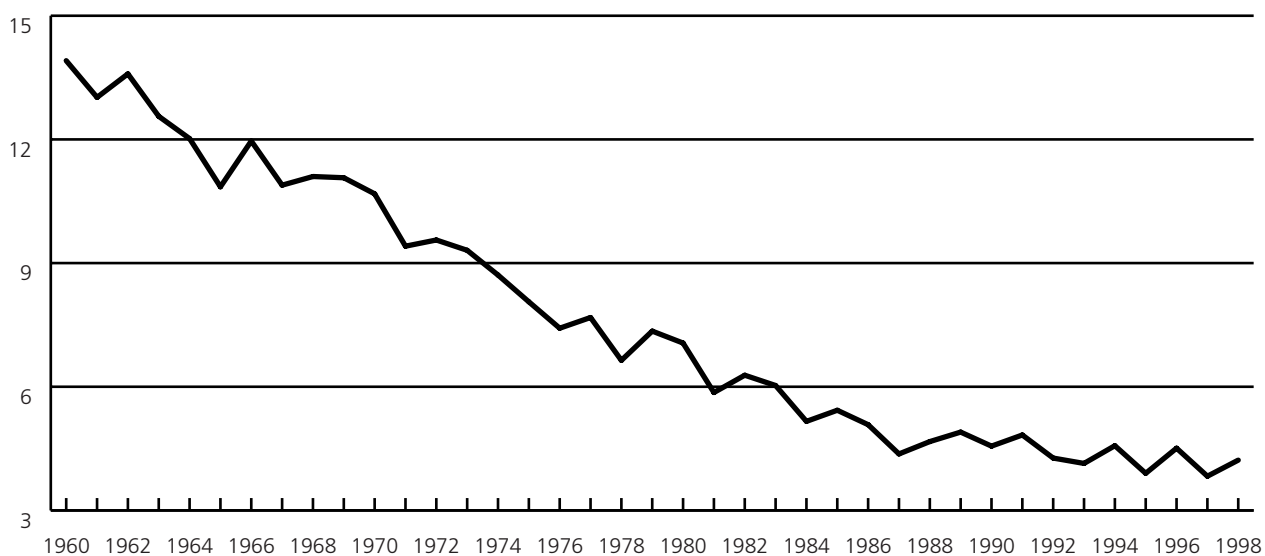

Figur 4.5. Samlet fruktbarhetstall, etter fylke. 1998  
Total fertility rate, by county. 1998

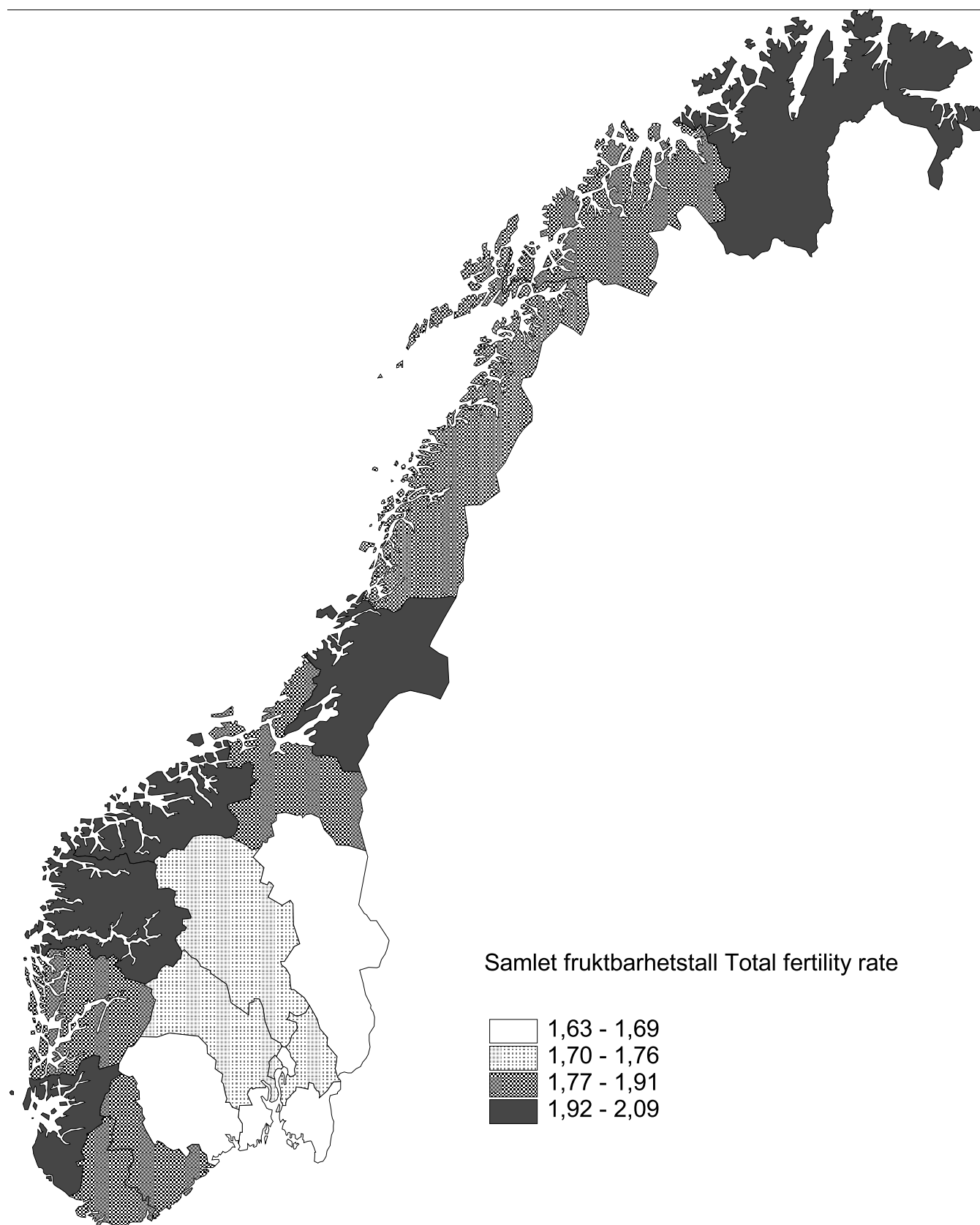

Kartkilde: Statens kartverk

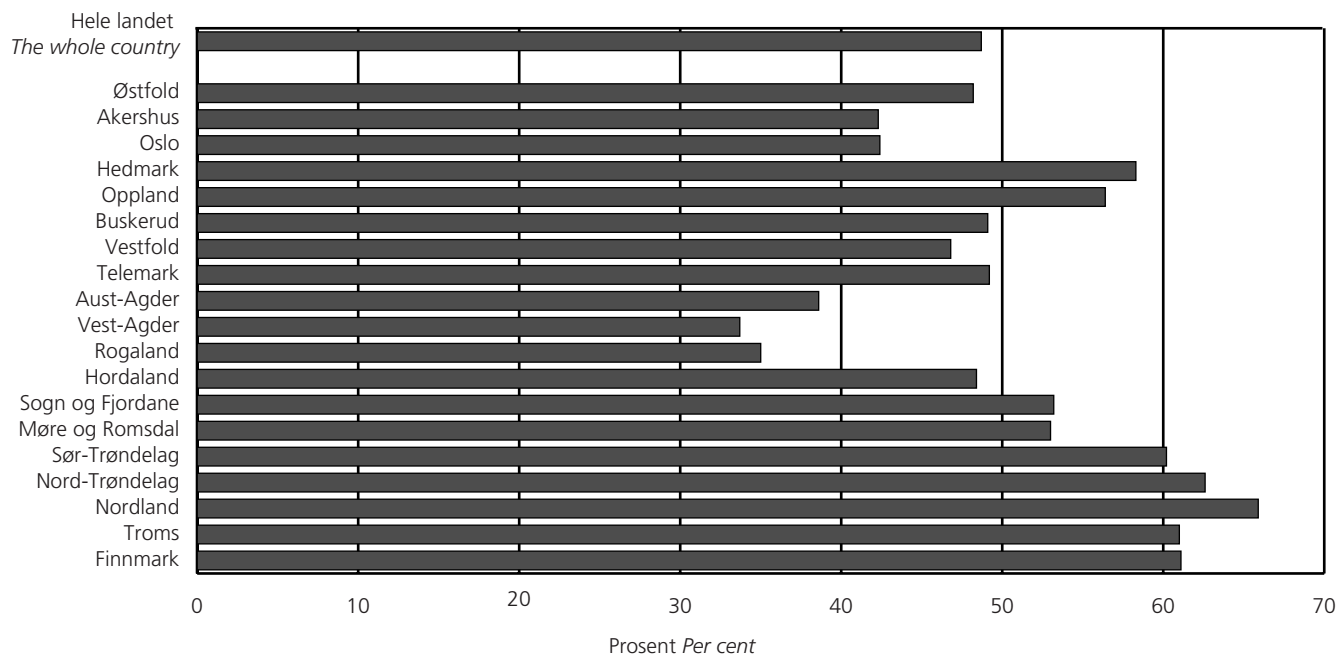
**Figur 4.6. Levendefødte utenfor ekteskap, etter fylke. 1998. Prosent***Live births out of wedlock, by county. 1998. Per cent*

**4.1. Levendefødte og dødfødte. 1951-1998***Live births and late foetal deaths. 1951-1998*

Årsgjennomsnitt År Annual average Year	Levendefødte <i>Live births</i>			Dødfødte <sup>1</sup> <i>Late foetal deaths<sup>1</sup></i>			Av dette utenfor ekteskap <i>Of which out of wedlock</i>		
	I alt <i>Total</i>	Gutter <i>Boys</i>	Jenter <i>Girls</i>	I alt <i>Total</i>	Gutter <i>Boys</i>	Jenter <i>Girls</i>	Levende- fødte <i>Live born</i>	Dødfødte <i>Late foetal deaths</i>	Levendefødte gutter per 100 jenter <i>Live born boys per 100 girls</i>
1951-1955	62 478	32 182	30 296	967	538	429	2 282	55	106,2
1956-1960	63 021	32 374	30 647	912	489	423	2 249	54	105,6
1961-1965	63 989	32 992	30 997	803	430	373	2 590	49	106,4
1966-1970	66 697	34 368	32 329	752	408	344	3 816	59	106,3
1971-1975	61 393	31 487	29 906	560	294	266	5 530	69	105,3
1976-1980	51 744	26 619	25 125	377	195	182	6 399	61	105,9
1981-1985	50 660	26 030	24 629	293	153	140	10 143	72	105,7
1986-1990	56 862	29 154	27 708	269	141	128	19 175	105	105,2
1991-1995	60 196	30 993	29 202	263	136	127	26 688	118	106,1
1976	53 474	27 408	26 066	400	205	195	5 824	65	105,1
1977	50 877	26 172	24 705	394	200	194	5 903	56	105,9
1978	51 749	26 657	25 092	346	183	163	6 150	61	106,2
1979	51 580	26 509	25 071	382	203	179	6 729	52	105,7
1980	51 039	26 348	24 691	363	182	181	7 392	73	106,7
1981	50 708	25 860	24 848	299	166	133	8 169	59	104,1
1982	51 245	26 454	24 791	324	174	150	9 041	62	106,7
1983	49 937	25 769	24 168	303	143	160	9 616	79	106,6
1984	50 274	25 763	24 511	261	136	125	10 687	66	105,1
1985	51 134	26 305	24 829	279	148	131	13 203	95	105,9
1986	52 514	27 056	25 458	268	135	133	14 673	83	106,3
1987	54 027	27 502	26 525	237	127	110	16 705	95	103,7
1988	57 526	29 473	28 053	270	150	120	19 407	101	105,1
1989	59 303	30 461	28 842	292	139	153	21 588	116	105,6
1990	60 939	31 276	29 663	279	153	126	23 503	129	105,4
1991	60 808	31 305	29 503	295	166	129	24 844	129	106,1
1992	60 109	31 154	28 955	258	136	122	25 801	118	107,6
1993	59 678	30 566	29 112	248	128	120	26 526	111	105,0
1994	60 092	30 936	29 156	276	135	141	27 581	116	106,1
1995	60 292	31 006	29 286	236	113	123	28 690	114	105,9
1996	60 927	31 490	29 437	276	146	130	29 435	139	107,0
1997	59 801	30 724	29 077	230	145	85	29 133	109	105,7
1998	58 352	29 870	28 482	247	136	111	28 573	119	104,9

<sup>1</sup> Tallene fra og med 1984 avviker litt fra dem som senere blir publisert i NOS Helsestatistikk. *The figures from 1984 onwards differ somewhat from those later to be published in NOS Health Statistics.*



**4.2. Levendefødte, etter måned. 1971-1998**  
*Live births, by month. 1971-1998*

Måned Month	Årsgjennomsnitt Annual average					1996 1996		1997 1997		1998 1998	
	1971- 1975	1976- 1980	1981- 1985	1986- 1990	1991- 1995	Indeks <sup>1</sup> Index <sup>1</sup>	Absolutte tall Absolute figures	Indeks <sup>1</sup> Index <sup>1</sup>	Absolutte tall Absolute figures	Indeks <sup>1</sup> Index <sup>1</sup>	Absolutte tall Absolute figures
	Indeks <sup>1</sup> Index <sup>1</sup>										
<b>Hele perioden</b> <b>The whole period</b>	<b>100</b>	<b>100</b>	<b>100</b>	<b>100</b>	<b>100</b>	<b>100</b>	<b>60 927</b>	<b>100</b>	<b>59 801</b>	<b>100</b>	<b>58 352</b>
Januar <i>January</i> . . . . .	100	97	95	95	97	96	4 975	104	5 274	96	4 742
Februar <i>February</i> . . . . .	105	103	103	103	103	104	4 875	104	4 760	103	4 614
Mars <i>March</i> . . . . .	108	110	111	106	106	105	5 408	103	5 244	105	5 185
April <i>April</i> . . . . .	114	114	112	110	109	108	5 409	111	5 446	111	5 317
Mai <i>May</i> . . . . .	108	106	104	103	104	104	5 387	103	5 244	101	5 021
Juni <i>June</i> . . . . .	102	103	102	102	103	101	5 074	105	5 154	104	4 974
Juli <i>July</i> . . . . .	98	99	101	101	103	103	5 343	104	5 284	107	5 319
August <i>August</i> . . . . .	95	97	98	99	99	98	5 054	100	5 074	102	5 068
September <i>September</i> . . . . .	99	100	100	102	102	99	4 939	102	4 993	106	5 091
Oktober <i>October</i> . . . . .	91	93	92	94	93	96	4 975	93	4 700	94	4 641
November <i>November</i> . . . . .	89	89	90	92	91	95	4 762	86	4 204	88	4 232
Desember <i>December</i> . . . . .	90	87	90	92	92	91	4 726	87	4 424	84	4 148

<sup>1</sup> Indeksen tar hensyn til at antall dager per måned varierer. *The index takes into consideration that the number of days per month varies.*

### 4.3. Enkeltfødsler og flerfødsler.<sup>1</sup> 1956-1998 Confinements of single and multiple births.<sup>1</sup> 1956-1998

År Annual average Year	Fødsler i alt Confinements, total	Enkeltfødsler Single births	Flerfødsler Multiple births		Flerfødsler per 1 000 fødsler Multiple births per 1 000 births
			Tvillingfødsler Twin births	Trillingfødsler Triple births	
1956-1960 .....	63 188	62 450	731	7	11,7
1961-1965 .....	64 076	63 368	700	8	11,0
1966-1970 .....	66 772	66 102	663	<sup>2</sup> 7	10,0
1971-1975 .....	61 377	60 805	568	4	9,3
1976-1980 .....	51 618	51 120	494	<sup>3</sup> 4	9,6
1981-1985 .....	50 442	49 939	495	<sup>2</sup> 8	9,9
1986-1990 .....	56 463	55 812	634	<sup>7</sup> 19	11,5
1991-1995 .....	59 589	58 745	821	<sup>9</sup> 24	14,2
1976 .....	50 787	50 312	468	7	9,4
1977 .....	51 542	50 990	551	1	10,7
1978 .....	51 487	51 017	465	5	9,1
1979 .....	50 921	50 444	473	4	9,4
1980 .....	50 523	50 047	468	8	9,4
1981 .....	51 044	50 528	507	9	10,1
1982 .....	49 766	49 295	468	3	9,5
1983 .....	50 041	49 559	472	<sup>4</sup> 10	9,6
1984 .....	50 835	50 267	559	<sup>6</sup> 9	11,2
1985 .....	52 241	51 709	524	<sup>6</sup> 8	10,2
1986 .....	53 650	53 051	586	<sup>5</sup> 13	11,2
1987 .....	57 133	56 489	625	19	11,3
1988 .....	58 866	58 157	690	<sup>6</sup> 19	12,0
1989 .....	60 425	59 655	747	23	12,7
1990 .....	60 290	59 510	748	<sup>6</sup> 32	12,9
1991 .....	59 541	58 734	790	<sup>5</sup> 17	13,6
1992 .....	59 075	58 246	808	<sup>6</sup> 21	14,0
1993 .....	59 454	58 575	847	<sup>8</sup> 32	14,8
1994 .....	59 585	58 659	910	<sup>6</sup> 16	15,5
1995 .....	60 263	59 350	886	27	15,2
1996 .....	59 041	58 081	931	<sup>6</sup> 29	16,3
1997 .....	57 644	56 716	903	<sup>5</sup> 25	16,1

<sup>1</sup> Fødslene omfatter både levende- og dødfødte. *The number of confinements includes both live births and late foetal deaths.*

<sup>2</sup> Medregnet 1 firling- og 1 femlingfødsel i femårsperioden. *Including 1 quadruple and 1 quintuple birth in the five-year period.*

<sup>3</sup> Medregnet 2 firlingfødsler i femårsperioden. *Including 2 quadruple births in the five-year period.*

<sup>4</sup> Medregnet 1 femlingfødsel. *Including 1 quintuple birth.*

<sup>5</sup> Medregnet 2 firlingfødsler. *Including 2 quadruple births.*

<sup>6</sup> Medregnet 1 firlingfødsel. *Including 1 quadruple birth.*

<sup>7</sup> Medregnet 4 firlingfødsler i femårsperioden. *Including 4 quadruple births in the five-year period.*

<sup>8</sup> Medregnet 3 firlingfødsler. *Including 3 quadruple births.*

<sup>9</sup> Medregnet 8 firlingfødsler i femårsperioden. *Including 8 quadruple births in the five-year period.*

**4.4. Enkeltfødsler og flerfødsler, etter kjønn.<sup>1</sup> 1986-1998**  
*Confinements of single and multiple births, by sex.<sup>1</sup> 1986-1998*

Barnas kjønn <i>Sex of children</i>	1986-1990	1991-1995	1993	1994	1995	1996	1997	1998
<b>Fødsler i alt <i>Confinements, total ...</i></b>	<b><sup>2</sup>56 463</b>	<b><sup>3</sup>59 589</b>	<b><sup>4</sup>59 075</b>	<b><sup>5</sup>59 454</b>	<b><sup>4</sup>59 585</b>	<b>60 263</b>	<b><sup>4</sup>59 041</b>	<b><sup>6</sup>57 644</b>
Enkeltfødsler <i>Single births</i> .....	55 812	58 745	58 246	58 575	58 659	59 350	58 081	56 716
1 gutt <i>1 boy</i> .....	28 640	30 244	29 843	30 161	30 133	30 676	29 872	29 034
1 jente <i>1 girl</i> .....	27 172	28 501	28 403	28 414	28 526	28 674	28 209	27 682
Tvillingfødsler <i>Twin births</i> .....	<sup>7</sup> 634	821	808	847	910	886	931	903
2 gutter <i>2 boys</i> .....	221	288	272	288	330	309	310	306
1 gutt og 1 jente <i>1 boy and 1 girl</i> ...	190	274	269	289	305	302	321	321
2 jenter <i>2 girls</i> .....	222	258	267	270	275	275	300	276
Trillingfødsler <i>Triple births</i> .....	15	22	20	29	15	27	28	23
3 gutter <i>3 boys</i> .....	2	3	6	5	-	2	9	5
2 gutter og 1 jente <i>2 boys and 1 girl</i>	5	7	5	9	7	13	8	8
1 gutt og 2 jenter <i>1 boy and 2 girls</i> .	5	8	7	9	6	8	9	4
3 jenter <i>3 girls</i> .....	3	4	2	6	2	4	2	6

<sup>1</sup> Fødslene omfatter både levende- og dødfødte. *The number of confinements includes both live births and late foetal deaths.*

<sup>2</sup> Medregnet 4 firlingfødsler i 5-årsperioden. *Including 4 quadruple births in the five-year period.*

<sup>3</sup> Medregnet 8 firlingfødsler i 5-årsperioden. *Including 8 quadruple births in the five-year period.*

<sup>4</sup> Medregnet 1 firlingfødsel. *Including 1 quadruple birth.*

<sup>5</sup> Medregnet 3 firlingfødsler. *Including 3 quadruple births.*

<sup>6</sup> Medregnet 2 firlingfødsler. *Including 2 quadruple births.*

<sup>7</sup> Medregnet 1 fødsel der kjønn er uoppgitt. *Including 1 birth with unknown sex.*

**4.5. Aldersavhengige fruktbarhetsrater og samlet fruktbarhetstall. 1961-1998**  
*Age-specific fertility rates and total fertility rate. 1961-1998*

Årsgjennomsnitt År Annual average Year	Levendefødte per 1 000 kvinner <i>Live births per 1 000 women</i>							Samlet fruktbar- hetstall <sup>1</sup> Total fertility rate <sup>1</sup>	Reproduksjonstall <i>Reproduction rate</i>	
	Kvinnenes alder <i>Age of women</i>								Brutto <sup>2</sup> Gross <sup>2</sup>	Netto <sup>3</sup> Net <sup>3</sup>
	15-19	20-24	25-29	30-34	35-39	40-44	45-49			
1961-1965	37,9	178,0	177,3	112,7	58,1	18,7	1,3	2,942	1,411	1,370
1966-1970	43,7	175,1	164,6	98,5	48,7	14,1	1,0	2,732	1,320	1,291
1971-1975	44,0	151,8	140,6	73,7	31,3	7,6	0,4	2,243	1,094	1,074
1976-1980	29,9	115,5	120,7	62,4	22,1	4,4	0,2	1,771	0,860	0,845
1981-1985	20,5	99,4	122,6	67,2	22,3	3,9	0,2	1,680	0,816	0,804
1986-1990	17,8	93,2	136,9	85,2	27,3	4,4	0,2	1,824	0,888	0,875
1991-1995	15,2	82,6	137,7	100,2	37,2	5,6	0,2	1,879	0,911	0,901
1981	23,8	107,0	120,5	63,0	22,0	3,9	0,2	1,701	0,833	0,821
1982	22,0	104,7	123,0	65,8	22,4	3,8	0,3	1,708	0,826	0,814
1983	19,7	97,3	120,3	67,8	22,4	3,6	0,2	1,655	0,800	0,789
1984	19,2	93,9	123,7	68,2	22,2	4,1	0,2	1,658	0,808	0,796
1985	17,8	94,0	125,5	70,9	22,7	4,2	0,2	1,677	0,814	0,801
1986	18,2	93,2	129,4	74,4	22,2	4,1	0,2	1,710	0,828	0,816
1987	17,7	91,0	131,7	79,7	24,6	4,1	0,3	1,745	0,856	0,843
1988	18,2	94,3	138,6	85,1	27,7	4,6	0,2	1,841	0,897	0,885
1989	17,7	94,0	140,6	91,3	29,7	4,4	0,1	1,887	0,917	0,903
1990	17,1	93,4	144,0	95,2	32,3	4,7	0,3	1,932	0,940	0,927
1991	16,7	89,7	140,3	98,3	34,3	5,1	0,2	1,918	0,930	0,918
1992	16,0	85,7	137,5	98,3	35,2	5,3	0,2	1,885	0,907	0,897
1993	15,0	81,8	134,8	99,0	37,1	5,7	0,3	1,860	0,907	0,897
1994	14,4	77,9	135,7	101,6	39,1	5,8	0,2	1,865	0,905	0,894
1995	13,5	77,5	134,3	103,6	40,2	6,2	0,2	1,869	0,907	0,899
1996	13,5	75,3	135,9	106,7	41,4	6,5	0,2	1,889	0,912	0,904
1997	12,7	72,6	131,6	106,3	42,8	6,9	0,2	1,857	0,902	0,894
1998	12,4	68,7	128,2	105,0	43,3	6,9	0,2	1,814	0,885	0,876

<sup>1</sup> Sum av ettårige aldersavhengige fruktbarhetsrater 15-49 år. Antall barn hver kvinne kommer til å føde under forutsetning av at fruktbarhetsmønsteret i perioden varer ved og at dødsfall ikke forekommer. *Total one-year age-specific fertility rates 15-49 years. The average number of live-born children born to a woman passing through the child-bearing period exposed at each age to the existing fertility but not exposed to mortality.* <sup>2</sup> Det gjennomsnittlige antall levendefødte jenter som under gjeldende fruktbarhetsforhold vil bli født av en kvinne som gjennomlever hele den fødedyktige perioden (15-44 år). *The average number of live-born daughters born to a woman passing through the whole child-bearing period (15-44 years), according to the existing fertility rates.* <sup>3</sup> Det gjennomsnittlige antall levendefødte jenter hver kvinne i alderen 15-44 år kommer til å føde under gjeldende fruktbarhets- og dødelighetsforhold. *The average number of live-born daughters born to a woman passing through the child-bearing period (15-44 years), exposed at each age to the existing fertility and mortality rates.*

**4.6. Aldersavhengige fruktbarhetsrater for gifte kvinner. 1959-1998***Age-specific fertility rates for married women. 1959-1998*

År Annual average Year	Levendefødte i ekteskap per 1 000 gifte kvinner. Kvinnerenes alder <i>Live births in wedlock per 1 000 married women. Age of females</i>						
	15-19	20-24	25-29	30-34	35-39	40-44	45-49
1959-1962 .....	637,1	335,2	213,8	130,3	69,5	23,6	2,3
1969-1970 .....	585,1	306,4	188,8	102,6	48,0	13,4	0,9
1971-1975 .....	529,8	270,1	169,9	83,0	34,3	8,4	0,5
1976-1980 .....	441,2	232,8	151,9	71,3	24,4	4,8	0,2
1981-1985 .....	391,5	241,8	166,6	77,5	24,4	4,2	0,2
1986-1990 .....	334,1	249,0	194,8	97,8	28,4	4,3	0,2
1991-1995 .....	321,6	246,9	206,5	117,5	38,5	5,3	0,2
1982 .....	407,9	244,9	164,7	76,1	24,8	4,1	0,3
1983 .....	390,1	238,9	164,5	78,1	24,6	3,9	0,2
1984 .....	403,8	242,2	171,9	79,5	24,2	4,5	0,2
1985 .....	333,8	241,2	171,6	81,7	24,1	4,3	0,2
1986 .....	390,6	246,8	182,2	85,4	23,7	4,1	0,2
1987 .....	322,0	240,6	186,9	91,7	25,4	3,9	0,3
1988 .....	314,5	253,4	196,7	97,8	29,4	4,5	0,2
1989 .....	303,2	250,8	202,1	105,0	31,0	4,2	0,1
1990 .....	324,6	255,6	209,2	110,3	33,0	4,7	0,3
1991 .....	302,7	250,2	204,6	114,8	36,0	5,0	0,2
1992 .....	330,6	244,3	206,1	114,7	36,3	5,1	0,2
1993 .....	318,9	245,7	204,2	116,5	38,8	5,5	0,2
1994 .....	299,6	242,8	209,0	120,4	40,6	5,4	0,2
1995 .....	367,9	251,7	209,3	121,8	41,2	5,7	0,1
1996 .....	299,7	250,9	214,9	127,0	42,8	6,0	0,2
1997 .....	324,0	243,1	213,0	127,0	44,4	6,2	0,2
1998 .....	297,5	238,2	211,4	127,0	44,5	6,5	0,2

**4.7. Aldersavhengige fruktbarhetsrater for ikke-gifte<sup>1</sup> kvinner. 1959-1998**  
*Age-specific fertility rates for non-married<sup>1</sup> women. 1959-1998*

Årsgjennomsnitt År Annual average Year	Levendefødte utenfor ekteskap per 1 000 ikke-gifte kvinner. Kvinnes alder Live births out of wedlock per 1 000 non-married women. Age of females						
	15-19	20-24	25-29	30-34	35-39	40-44	45-49
1959-1962 .....	6,7	16,8	14,9	11,0	6,1	1,9	0,2
1969-1970 .....	12,5	24,3	20,4	14,6	8,7	2,2	0,1
1971-1975 .....	16,5	29,6	23,7	15,1	8,3	2,1	0,1
1976-1980 .....	15,1	30,1	27,0	17,2	8,6	2,2	0,1
1981-1985 .....	14,2	39,3	42,1	29,5	12,9	2,6	0,1
1986-1990 .....	15,1	58,0	74,8	55,8	23,6	4,6	0,1
1991-1995 .....	13,8	61,9	91,9	74,7	34,3	6,4	0,2
1982 .....	14,3	37,9	38,0	24,7	10,8	2,5	0,1
1983 .....	13,6	37,6	39,2	30,4	12,7	2,3	0,2
1984 .....	14,0	39,4	44,1	31,0	13,7	2,3	0,2
1985 .....	14,2	47,0	55,5	37,9	16,8	3,6	0,1
1986 .....	14,4	49,8	59,2	43,5	16,8	3,9	0,0
1987 .....	14,6	53,3	65,6	48,8	21,8	4,4	0,2
1988 .....	15,7	58,6	76,0	55,8	22,0	4,7	0,1
1989 .....	15,5	62,6	81,1	61,9	25,7	5,0	0,1
1990 .....	15,2	64,4	87,7	65,7	30,1	4,6	0,2
1991 .....	15,2	64,4	90,3	69,1	30,1	5,4	0,2
1992 .....	14,5	63,7	89,7	71,9	32,5	6,0	0,1
1993 .....	13,6	61,7	91,1	73,0	33,3	6,2	0,3
1994 .....	13,2	59,7	93,5	76,4	36,0	6,8	0,2
1995 .....	12,2	59,8	94,5	81,2	38,3	7,4	0,2
1996 .....	12,5	58,6	96,5	83,2	39,0	7,7	0,3
1997 .....	11,6	57,0	93,0	83,5	40,3	8,4	0,2
1998 .....	11,2	53,5	90,8	81,9	41,5	7,8	0,2

<sup>1</sup> Ugifte, skilte, separerte og enker. *Unmarried, separated, divorced and widows.*

#### 4.8. Gjennomsnittlig fødealder. 1946-1998

Average age at birth. 1946-1998

Periode Period	Observert fødealder <sup>1</sup> Observed age at birth <sup>1</sup>			Hypotetisk fødealder <sup>2</sup> Hypotetic age at the birth <sup>2</sup>	
	Gjennomsnittsalder ved første fødsel Mean age at first birth		Gjennomsnittsalder ved alle fødsler Mean age at all births	Gjennomsnitt Average	Median <sup>3</sup> Median <sup>3</sup>
	Alle førstefødsler All first births	Førstefødsler i ekteskap First births in wedlock			
1946-1950 .....	..	26,9	..	29,8	28,9
1951-1955 .....	..	26,1	..	28,7	27,5
1956-1960 .....	..	25,3	..	28,1	26,7
1961-1965 .....	..	24,1	..	27,8	26,4
1966-1970 .....	..	23,6	..	27,3	26,0
1971-1975 .....	..	23,4	26,0	26,6	25,4
1976-1980 .....	..	24,8	26,4	26,7	25,7
1981-1985 .....	..	25,8	27,1	27,2	26,3
1986-1990 .....	25,2	26,6	27,7	27,8	27,0
1991-1995 .....	26,1	27,7	28,5	28,6	27,9
1987 .....	25,1	26,4	27,6	27,7	26,9
1988 .....	25,2	26,6	27,7	27,8	27,0
1989 .....	25,3	26,8	27,8	28,0	27,2
1990 .....	25,5	27,0	28,0	28,1	27,4
1991 .....	25,7	27,3	28,2	28,3	27,6
1992 .....	25,9	27,5	28,3	28,4	27,7
1993 .....	26,0	27,7	28,5	28,6	27,9
1994 .....	26,3	28,0	28,7	28,7	28,0
1995 .....	26,5	28,0	28,8	28,8	28,2
1996 .....	26,7	28,3	29,0	28,9	28,3
1997 .....	27,0	28,5	29,2	29,1	28,4
1998 .....	27,2	28,8	29,3	29,2	28,5

<sup>1</sup> Basert på faktiske fødsler i perioden. *Based on actual births in the period.* <sup>2</sup> Den fødealder (gjennomsnitt/median) en vil finne for et årskull som gjennomlever de aldersavhengige fruktbarhetsratene som gjaldt i (referanse) perioden. Denne 'hypotetiske' fødealderen er ikke påvirket av variasjoner i størrelsen på årskullene, i motsetning til 'observert' fødealder. *Age at birth (average/median) to be found for a cohort living through the age-specific fertility rates observed in the (reference) period. This 'hypothetic' age at birth is not being influenced by cohort size variations, as opposed to the 'observed' age at birth.* <sup>3</sup> Den alder hvor halvparten av kvinnene var yngre eller lik denne alderen. *The age where one half of the women was younger or had exactly reached that age.*

Kilde: RAPP Kohort- og periodefruktbarhet i Norge 1820-1993. *Source: REP Cohort and Period Fertility in Norway 1820-1993.*

**4.9. Gjennomsnittlig antall levendefødte barn per kvinne innen utvalgte aldre, for årskull av kvinner (1-årskohorter). 1850-1975**  
*Average number of live births per women within selected ages, for cohorts of women (1-year cohorts). 1850-1975*

Fødselsår (kohort) Year of birth (cohort)	Alder <sup>1</sup> Age <sup>1</sup>					≥ 50
	20	25	30	35	40	
1850 .....	0,08	0,70	1,80	2,96	3,94	4,51
1860 .....	0,09	0,72	1,78	2,89	3,81	4,30
1870 .....	0,09	0,73	1,80	2,82	3,61	4,00
1880 .....	0,12	0,78	1,74	2,62	3,28	3,57
1890 .....	0,09	0,71	1,58	2,29	2,72	2,88
1900 .....	0,11	0,66	1,27	1,73	2,01	2,12
1905 .....	0,10	0,53	1,05	1,49	1,82	1,96
1910 .....	0,08	0,46	1,00	1,53	1,93	2,04
1915 .....	0,07	0,47	1,12	1,74	2,05	2,14
1920 .....	0,09	0,58	1,31	1,84	2,14	2,22
1925 .....	0,11	0,68	1,42	1,96	2,23	2,29
1930 .....	0,15	0,87	1,69	2,23	2,46	2,49
1935 .....	0,22	1,09	1,94	2,40	2,55	2,57
1940 .....	0,26	1,19	1,98	2,33	2,42	2,44
1945 .....	0,27	1,17	1,83	2,11	2,20	2,21
1950 .....	0,29	1,08	1,66	1,96	2,07	.
1955 .....	0,27	0,88	1,49	1,87	2,03	.
1960 .....	0,18	0,72	1,40	1,88	.	.
1965 .....	0,13	0,64	1,33	.	.	.
1970 .....	0,12	0,56	.	.	.	.
1975 .....	0,09	.	.	.	.	.

<sup>1</sup> Alder ved utgangen av året. *Age at end of the year.* <sup>2</sup> Samlet fruktbarhetstall for årskull av kvinner (faktisk oppnådd barnetall). *Total fertility rate for cohorts of women (actual number of children ever born).*

Kilde: RAPP Kohort- og periodefruktbarhet i Norge 1820-1993. *Source: REP Cohort and Period Fertility in Norway 1820-1993.*



**4.10. Samlet fruktbarhetstall<sup>1</sup>, etter fylke. 1968-1998***Total fertility rate<sup>1</sup>, by county. 1968-1998*

	Samlet fruktbarhetstall <i>Total fertility rate</i>											Endring fra 1997 til 1998 <i>Changes from 1997 to 1998</i>
	Årsgjennomsnitt <i>Annual average</i>						1994 <i>1994</i>	1995 <i>1995</i>	1996 <i>1996</i>	1997 <i>1997</i>	1998 <i>1998</i>	
	1968- 1969 <i>1968- 1969</i>	1971- 1975 <i>1971- 1975</i>	1976- 1980 <i>1976- 1980</i>	1981- 1985 <i>1981- 1985</i>	1986- 1990 <i>1986- 1990</i>	1991- 1995 <i>1991- 1995</i>						
<b>Hele landet</b> <i>The whole country. . . . .</i>	<b>2,72</b>	<b>2,24</b>	<b>1,77</b>	<b>1,68</b>	<b>1,82</b>	<b>1,88</b>	<b>1,87</b>	<b>1,87</b>	<b>1,89</b>	<b>1,86</b>	<b>1,81</b>	<b>-0,04</b>
01 Østfold . . . . .	2,52	2,13	1,68	1,54	1,66	1,72	1,65	1,72	1,75	1,73	1,67	-0,06
02 Akershus . . . . .	2,59	2,06	1,61	1,54	1,78	1,82	1,78	1,82	1,81	1,83	1,76	-0,07
03 Oslo . . . . .	2,00	1,67	1,43	1,38	1,63	1,71	1,71	1,72	1,71	1,70	1,67	-0,03
04 Hedmark . . . . .	2,57	2,08	1,57	1,52	1,65	1,75	1,61	1,73	1,75	1,66	1,63	-0,03
05 Oppland . . . . .	2,65	2,19	1,62	1,53	1,65	1,72	1,68	1,69	1,66	1,71	1,71	0,01
06 Buskerud . . . . .	2,49	2,11	1,63	1,59	1,72	1,74	1,75	1,74	1,75	1,77	1,70	-0,07
07 Vestfold . . . . .	2,56	2,13	1,67	1,57	1,76	1,78	1,77	1,77	1,78	1,82	1,67	-0,15
08 Telemark . . . . .	2,59	2,18	1,73	1,66	1,78	1,77	1,76	1,77	1,80	1,71	1,69	-0,01
09 Aust-Agder . . . . .	2,85	2,47	2,00	1,86	1,87	1,89	1,81	1,85	1,93	1,92	1,84	-0,08
10 Vest-Agder . . . . .	2,96	2,52	2,10	1,92	1,98	2,02	1,98	2,00	2,07	1,95	1,89	-0,06
11 Rogaland . . . . .	3,11	2,54	2,13	1,98	2,07	2,13	2,13	2,09	2,11	2,10	2,06	-0,03
12 Hordaland . . . . .	2,94	2,43	1,92	1,83	1,98	2,02	2,03	1,99	2,03	1,95	1,91	-0,04
14 Sogn og Fjordane . . . . .	3,24	2,69	2,12	1,97	2,04	2,11	2,20	2,05	2,21	2,07	2,09	0,02
15 Møre og Romsdal . . . . .	3,16	2,48	1,95	1,88	1,95	1,97	1,93	1,95	2,03	1,94	1,96	0,02
16 Sør-Trøndelag . . . . .	2,83	2,37	1,78	1,67	1,82	1,90	1,92	1,83	1,93	1,86	1,88	0,01
17 Nord-Trøndelag . . . . .	3,09	2,51	1,93	1,83	1,94	2,00	2,03	2,00	2,11	1,98	1,97	-0,01
18 Nordland . . . . .	3,13	2,45	1,93	1,80	1,90	1,97	1,98	2,01	1,98	1,99	1,90	-0,09
19 Troms . . . . .	3,29	2,54	1,85	1,77	1,87	2,00	2,02	2,02	1,93	1,87	1,87	-0,00
20 Finnmark . . . . .	3,40	2,73	1,86	1,80	1,93	2,06	2,02	2,13	2,05	2,11	1,99	-0,12

<sup>1</sup> Summen av ettårige aldersavhengige fruktbarhetsrater 15-49 år. Antall barn hver kvinne kommer til å føde under forutsetning av at fruktbarhetsmønstrer i perioden varer ved og at dødsfall ikke forekommer. *Total of one-year age-specific fertility rates 15-49 years. The average number of live-born children born to a woman passing through the child-bearing period exposed at each age to the existing fertility, but not exposed to mortality.*

**4.11. Levendefødte, etter barnets nummer. 1978-1998***Live births, by parity. 1978-1998*

Barnets nummer Parity	Absolutte tall <i>Absolute figures</i>						Prosent <i>Per cent</i>					
	I alt <sup>1</sup> <i>Total<sup>1</sup></i>	1	2	3	4+	Uoppgitt <i>Unknown</i>	I alt <sup>1</sup> <i>Total<sup>1</sup></i>	1	2	3	4+	Uoppgitt <i>Unknown</i>
1978 .....	52 270	21 783	19 374	7 636	3 177	300	100,0	41,7	37,1	14,6	6,1	0,6
1979 .....	52 125	21 461	19 232	7 902	3 176	354	100,0	41,2	36,9	15,2	6,1	0,7
1980 .....	51 511	21 436	19 055	7 716	3 032	272	100,0	41,6	37,0	15,0	5,9	0,5
1981 .....	51 031	21 463	18 400	7 874	3 039	255	100,0	42,1	36,1	15,4	6,0	0,5
1982 .....	51 721	21 674	18 492	8 208	3 089	258	100,0	41,9	35,8	15,9	6,0	0,5
1983 .....	50 286	20 974	17 928	8 138	3 054	192	100,0	41,7	35,7	16,2	6,1	0,4
1984 .....	50 594	21 251	17 944	7 988	2 998	413	100,0	42,0	35,5	15,8	5,9	0,8
1985 .....	51 448	22 198	17 785	8 097	3 035	333	100,0	43,1	34,6	15,7	5,9	0,6
1986 .....	52 514	23 271	18 074	8 163	2 992	14	100,0	44,3	34,4	15,5	5,7	0,0
1987 .....	54 027	23 408	19 152	8 426	3 037	4	100,0	43,3	35,4	15,6	5,6	0,0
1988 .....	57 526	25 315	19 894	9 028	3 248	41	100,0	44,0	34,6	15,7	5,6	0,1
1989 .....	59 303	25 761	20 609	9 645	3 240	48	100,0	43,4	34,8	16,3	5,5	0,1
1990 .....	60 939	26 114	21 210	10 133	3 405	77	100,0	42,9	34,8	16,6	5,6	0,1
1991 .....	60 808	26 087	20 881	10 217	3 558	65	100,0	42,9	34,3	16,8	5,9	0,1
1992 .....	60 109	25 193	21 211	9 994	3 628	83	100,0	41,9	35,3	16,6	6,0	0,1
1993 .....	59 678	24 548	21 325	9 985	3 754	66	100,0	41,1	35,7	16,7	6,3	0,1
1994 .....	60 092	24 385	21 792	10 075	3 776	64	100,0	40,6	36,3	16,8	6,3	0,1
1995 .....	60 292	24 477	21 872	10 273	3 611	59	100,0	40,6	36,3	17,0	6,0	0,1
1996 .....	60 927	25 059	21 010	10 905	3 901	52	100,0	41,1	34,5	17,9	6,4	0,1
1997 .....	59 801	24 635	19 923	11 181	4 021	41	100,0	41,2	33,3	18,7	6,7	0,1
1998 .....	58 352	24 297	19 741	10 270	3 999	45	100,0	41,6	33,8	17,6	6,9	0,1

<sup>1</sup> Tallene for 1978-1985 er hentet fra Medisinsk fødselsregister og omfatter også dødfødte. *The figures for 1978-1985 are from the Medical Birth Register and also comprise stillbirths.*

**4.12. Fødsler og fødte. Fylke. 1998**  
*Confinements and births. County. 1998*

	Hele lan- det <i>The whole country</i>	01 Østfold	02 Akershus	03 Oslo	04 Hedmark	05 Oppland	06 Buskerud	07 Vestfold	08 Telemark	09 Aust- Agder
<b>Fødsler Confinements.....</b>	<b>57 644</b>	<b>2 746</b>	<b>5 932</b>	<b>7 637</b>	<b>1 900</b>	<b>2 010</b>	<b>2 772</b>	<b>2 349</b>	<b>1 823</b>	<b>1 241</b>
<b>Levendefødte Live births</b>										
I alt Total.....	58 352	2 793	6 026	7 717	1 910	2 034	2 799	2 367	1 854	1 250
Gutter Boys.....	29 870	1 440	3 092	3 939	1 005	998	1 438	1 219	936	618
Jenter Girls.....	28 482	1 353	2 934	3 778	905	1 036	1 361	1 148	918	632
I ekteskap In wedlock										
I alt Total.....	29 779	1 473	3 449	4 457	802	864	1 441	1 274	927	732
Prosent Per cent.....	51	53	57	58	42	43	52	54	50	59
Utenfor ekteskap Out of wedlock										
I alt Total.....	28 573	1 320	2 577	3 260	1 108	1 170	1 358	1 093	927	518
Prosent Per cent.....	49	47	43	42	58	58	49	46	50	41
<b>Dødfødte Late foetal deaths</b>										
I alt Total.....	247	10	21	38	8	6	14	15	5	8
I ekteskap In wedlock.....	119	2	9	11	5	4	9	8	2	6
Utenfor ekteskap Out of wedlock..	128	8	12	27	3	2	5	7	3	2
<b>Tvillinger Twins</b>										
Levendefødte Live births.....	1 775	97	219	207	32	60	74	56	61	31
Dødfødte Stillbirths.....	31	1	3	3	-	-	-	6	3	3
<b>Trillinger Triplets</b>										
Levendefødte Live births.....	69	12	6	15	3	-	6	3	6	-
Dødfødte Stillbirths.....	-	-	-	-	-	-	-	-	-	-
	10 Vest- Agder	11 Rogaland	12 Hordaland	14 Sogn og Fjordane	15 Møre og Romsdal	16 Sør- Trøndelag	17 Nord- Trøndelag	18 Nordland	19 Troms	20 Finnmark
<b>Fødsler Confinements.....</b>	<b>1 988</b>	<b>5 580</b>	<b>5 890</b>	<b>1 442</b>	<b>3 035</b>	<b>3 538</b>	<b>1 594</b>	<b>3 002</b>	<b>2 046</b>	<b>1 119</b>
<b>Levendefødte Live births</b>										
I alt Total.....	2 013	5 672	5 949	1 463	3 083	3 593	1 603	3 035	2 070	1 121
Gutter Boys.....	1 024	2 916	3 010	758	1 602	1 807	823	1 577	1 099	569
Jenter Girls.....	989	2 756	2 939	705	1 481	1 786	780	1 458	971	552
I ekteskap In wedlock										
I alt Total.....	1 359	3 672	3 052	670	1 433	1 373	546	1 074	765	416
Prosent Per cent.....	68	65	51	46	47	38	34	35	37	37
Utenfor ekteskap Out of wedlock										
I alt Total.....	654	2 000	2 897	793	1 650	2 220	1 057	1 961	1 305	705
Prosent Per cent.....	33	35	49	54	54	62	66	65	63	63
<b>Dødfødte Late foetal deaths</b>										
I alt Total.....	4	18	26	5	6	17	10	14	13	9
I ekteskap In wedlock.....	1	7	11	2	1	12	9	6	8	6
Utenfor ekteskap Out of wedlock..	3	11	15	3	5	5	1	8	5	3
<b>Tvillinger Twins</b>										
Levendefødte Live births.....	50	215	159	51	104	143	36	86	72	22
Dødfødte Stillbirths.....	-	1	3	1	-	1	2	2	2	-
<b>Trillinger Triplets</b>										
Levendefødte Live births.....	6	3	6	-	3	-	-	-	-	-
Dødfødte Stillbirths.....	-	-	-	-	-	-	-	-	-	-

## 4.13. Levendefødte, etter mors alder og barnets nummer. 1998

Live births, by age of mother and parity. 1998

Mors alder Age of mother	I alt Total	Født i ekteskap In wedlock	Født utenfor ekteskap Out of wedlock	Barnets nummer Parity							Uoppgitt Unknown
				1	2	3	4	5	6	7+	
<b>I alt Total</b> .....	<b>58 352</b>	<b>29 779</b>	<b>28 573</b>	<b>24 297</b>	<b>19 741</b>	<b>10 270</b>	<b>2 897</b>	<b>771</b>	<b>182</b>	<b>149</b>	<b>45</b>
13 .....	1	-	1	1	-	-	-	-	-	-	-
14 .....	1	-	1	1	-	-	-	-	-	-	-
15 .....	14	-	14	14	-	-	-	-	-	-	-
16 .....	64	1	63	64	-	-	-	-	-	-	-
17 .....	229	4	225	225	4	-	-	-	-	-	-
18 .....	467	41	426	449	17	-	-	-	-	-	1
19 .....	831	109	722	770	59	2	-	-	-	-	-
20 .....	1 121	195	926	942	162	13	1	-	-	-	3
21 .....	1 516	342	1 174	1 140	331	34	3	2	-	-	6
22 .....	1 951	499	1 452	1 352	519	69	8	-	1	-	2
23 .....	2 248	715	1 533	1 448	640	140	14	6	-	-	-
24 .....	2 942	1 036	1 906	1 770	919	203	43	2	1	-	4
25 .....	3 498	1 430	2 068	1 944	1 190	290	58	12	2	-	2
26 .....	4 003	1 864	2 139	2 043	1 393	472	85	6	2	-	2
27 .....	4 487	2 260	2 227	2 065	1 701	580	107	25	6	1	2
28 .....	4 694	2 560	2 134	1 948	1 825	727	153	30	8	3	-
29 .....	4 802	2 867	1 935	1 758	1 927	861	198	40	12	4	2
30 .....	4 434	2 627	1 807	1 461	1 800	909	200	48	10	3	3
31 .....	4 052	2 547	1 505	1 209	1 573	960	221	69	6	12	2
32 .....	3 612	2 294	1 318	928	1 373	975	257	50	19	10	-
33 .....	2 962	1 858	1 104	685	1 090	836	240	79	16	13	3
34 .....	2 531	1 572	959	512	859	804	263	66	16	8	3
35 .....	2 187	1 362	825	456	706	692	238	70	9	14	2
36 .....	1 697	1 090	607	337	523	554	200	57	12	12	2
37 .....	1 267	794	473	254	386	386	170	47	13	10	1
38 .....	940	592	348	187	259	275	146	45	15	12	1
39 .....	703	435	268	132	212	193	101	42	11	10	2
40 .....	494	311	183	88	132	138	92	24	5	14	1
41 .....	279	165	114	48	79	82	40	19	5	6	-
42 .....	157	96	61	34	30	37	26	19	7	3	1
43 .....	91	55	36	25	18	16	18	9	1	4	-
44 .....	50	39	11	6	8	15	11	2	4	4	-
45 .....	16	10	6	1	6	5	1	1	-	2	-
46 .....	6	5	1	-	-	1	2	-	1	2	-
47 .....	4	3	1	-	-	1	1	-	-	2	-
48 .....	1	1	-	-	-	-	-	1	-	-	-
49 .....	-	-	-	-	-	-	-	-	-	-	-
50 .....	-	-	-	-	-	-	-	-	-	-	-
Uoppgitt Unknown	-	-	-	-	-	-	-	-	-	-	-

**4.14. Legale aborter. 1965-1998**  
*Legal abortions. 1965-1998*

År Year	Utførte aborter <i>Induced abortions</i>	Aborter per 1 000 kvinner i alderen <i>Abortions per 1 000 females aged</i>							Aborter per 1 000 kvinner 15-49 år <i>Abortions per 1 000 females 15-49 years</i>	Samlet aborttall <sup>2</sup> <i>Total abortion rate<sup>2</sup></i>	Aborter per 1 000 leven- defødte <i>Abortions per 1 000 live births</i>
		15-19 <sup>1</sup>	20-24	25-29	30-34	35-39	40-44	45-49			
1965	<sup>3</sup> 3 455	..	..	..	..	..	..	..	4,1	..	52,1
1970	<sup>3</sup> 7 941	..	..	..	..	..	..	..	9,9	..	123,0
1974	<sup>3</sup> 15 169	..	..	..	..	..	..	..	17,2	..	254,5
1975	<sup>3</sup> 15 132	..	..	..	..	..	..	..	17,2	..	268,6
1976	<sup>3</sup> 14 754	22,7	24,1	19,0	17,4	15,5	8,7	1,1	16,6	0,542	275,9
1977	<sup>3</sup> 15 528	25,4	24,8	19,1	17,5	15,8	8,8	1,3	17,4	0,563	305,2
1978	<sup>3</sup> 14 783	25,3	23,2	18,0	16,0	13,8	8,4	1,1	16,4	0,529	285,7
1979	14 456	24,2	23,2	18,0	15,2	12,2	7,4	1,0	15,8	0,506	280,3
1980	13 531	22,5	22,1	16,2	13,7	11,4	6,8	0,8	14,6	0,468	265,1
1981	13 845	23,2	21,8	17,1	14,1	11,3	6,2	0,9	14,8	0,473	273,0
1982	13 496	21,0	22,1	15,6	13,9	11,7	6,0	0,8	14,2	0,456	263,4
1983	13 646	20,8	23,1	16,2	13,8	10,7	5,9	0,8	14,1	0,456	273,3
1984	14 070	21,0	24,4	17,0	13,7	10,7	5,5	0,6	14,4	0,465	279,9
1985	14 599	21,7	26,1	18,1	13,8	10,3	4,6	0,8	14,7	0,477	285,5
1986	15 474	23,0	27,5	19,4	14,1	10,4	4,9	0,6	r15,3	0,499	294,7
1987	15 422	r22,1	29,0	18,3	14,2	10,1	4,6	0,5	15,2	r0,494	285,4
1988	15 852	22,5	29,0	20,9	14,1	9,8	4,3	0,5	15,4	0,506	275,6
1989	16 208	r21,6	30,2	21,8	14,8	10,2	4,0	0,6	15,5	r0,516	273,3
1990	15 551	r20,1	28,6	22,0	14,3	10,0	3,6	0,5	14,7	r0,496	255,2
1991	15 528	19,0	28,9	22,2	15,0	9,8	3,5	0,5	14,6	0,495	255,4
1992	15 164	18,9	27,7	21,8	14,5	9,8	3,7	0,4	14,2	0,484	252,3
1993	14 909	18,7	26,5	21,2	15,2	9,7	3,7	0,4	13,9	0,477	249,8
1994 <sup>4</sup>	14 533	r17,7	r25,6	r20,9	r15,7	r9,7	r3,5	r0,3	13,5	r0,467	241,8
1995 <sup>4</sup>	13 762	r18,0	r23,9	r19,5	r14,5	r8,9	r3,6	r0,4	12,8	r0,444	r228,3
1996	14 311	r18,4	r25,5	r20,4	r15,1	r9,2	r3,2	0,4	13,4	r0,466	234,9
1997	13 985	19,0	r24,7	19,3	r14,9	9,5	3,5	0,3	13,1	r0,461	234,0
1998	14 028	18,7	25,7	19,1	15,1	9,6	3,3	0,3	13,2	0,464	240,4

<sup>1</sup> Aborter hos kvinner under 20 år per 1 000 kvinner 15-19 år. *Abortions to women under 20 years of age per 1 000 women aged 15-19.* <sup>2</sup> Antall legale, fremkalte aborter hver kvinne gjennomsnittlig kommer til å få utført, under forutsetning av at abortmønsteret for perioden varer ved. *The average number of legally induced abortions expected for a woman passing through the child-bearing age, exposed at each age to the existing abortion pattern.* <sup>3</sup> Innvilgede søknader. *Authorized applications.* <sup>4</sup> For 1994 og 1995 finnes bare tall for svangerskapsavbrudd etter kvinnens fødselsår. Svangerskapsavbrudd for kvinner i 5-års aldersgrupper er beregnet ved interpolasjon mellom fødselsår. *For 1994 and 1995 abortion figures are available only by the woman's year of birth. Abortions for women in 5-year age groups are estimated by interpolation for year of birth.*

**Figur 5.1. Døde, etter kjønn og alder. 1998**  
*Deaths, by sex and age. 1998*

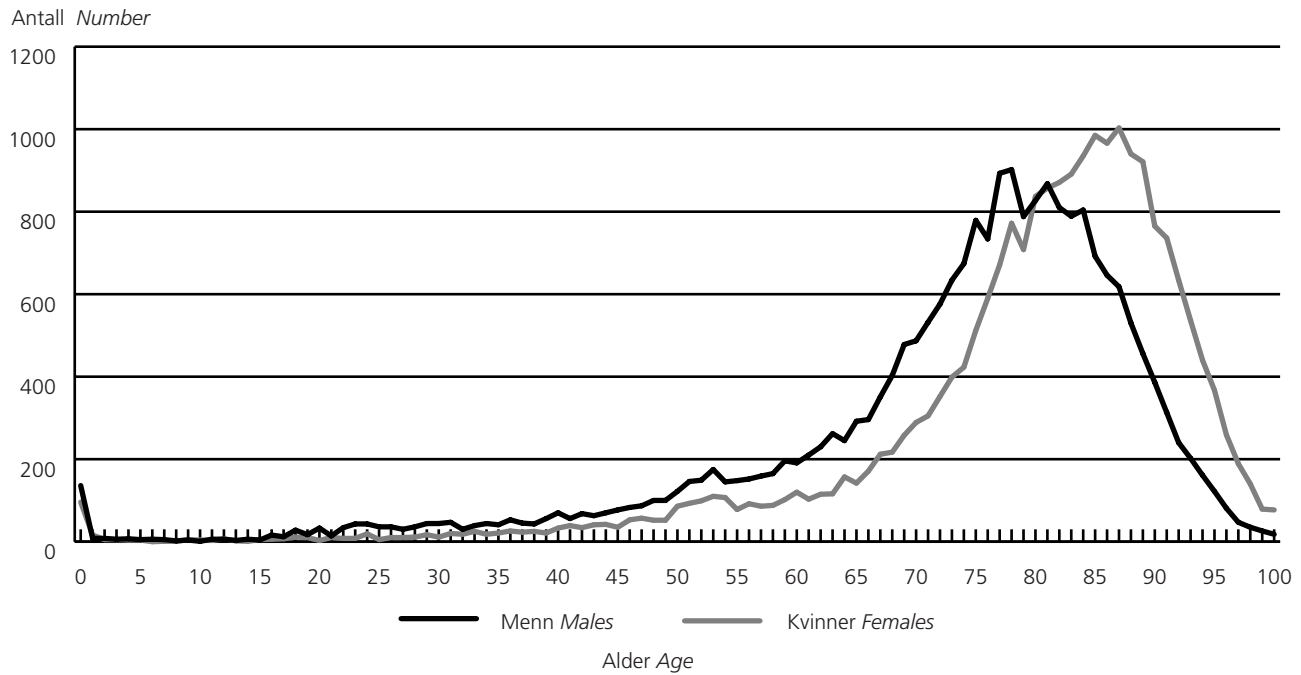

**Figur 5.2. Aldersavhengige dødsfallsrater. 1998**  
*Age-specific death rates. 1998*

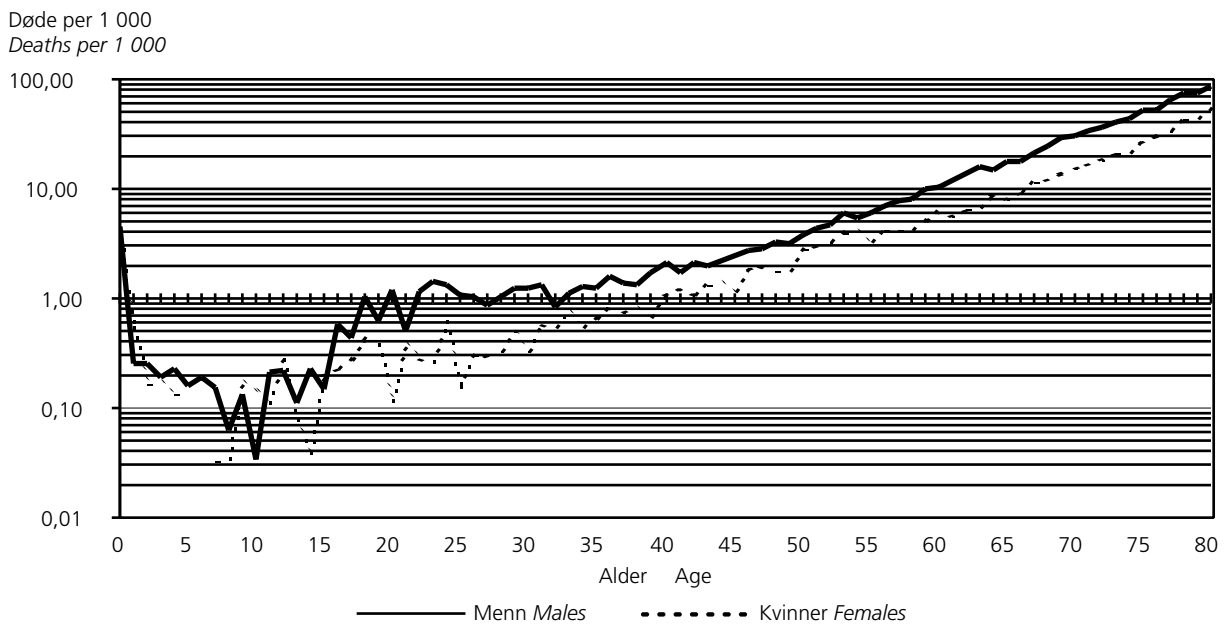

Halvlogaritmisk skala Half logarithmic scale

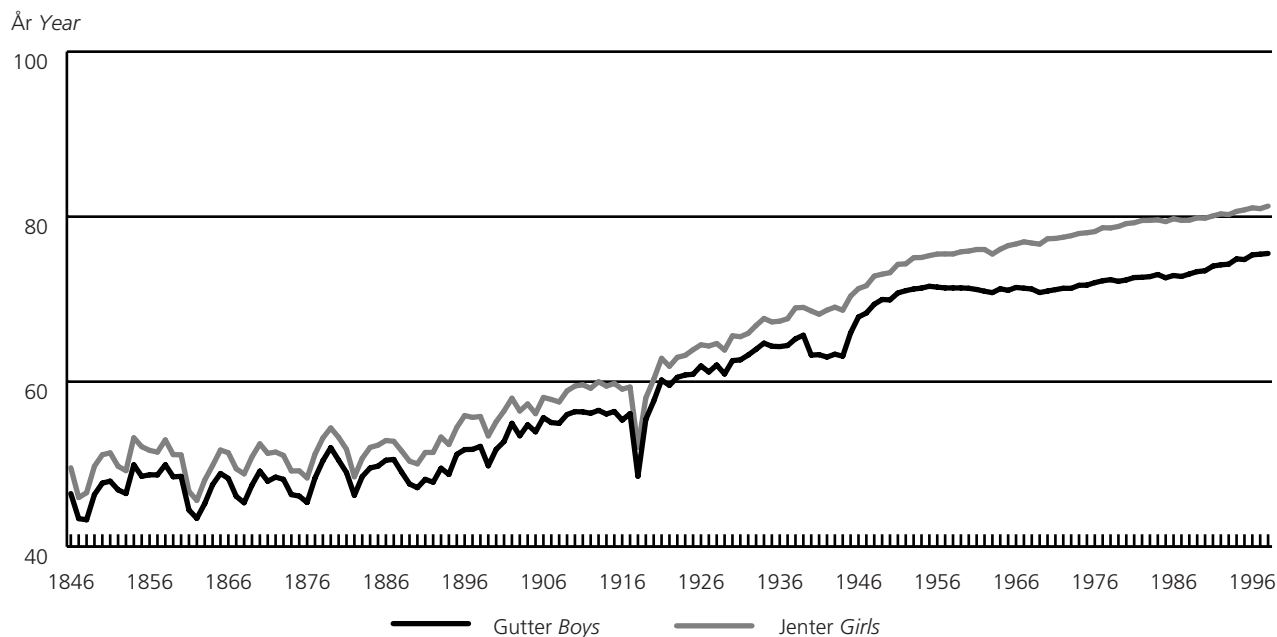
**Figur 5.3. Forventet gjenstående levetid for nyfødte gutter og jenter. 1846-1998***Expectation of life for new-born boys and girls. 1846-1998*

Kilde: Rapporter 96/9 Kohort- og periodedødelighet i Norge 1846-1994.

Source: Reports 96/9 Cohort and Period Mortality in Norway 1846-1994.

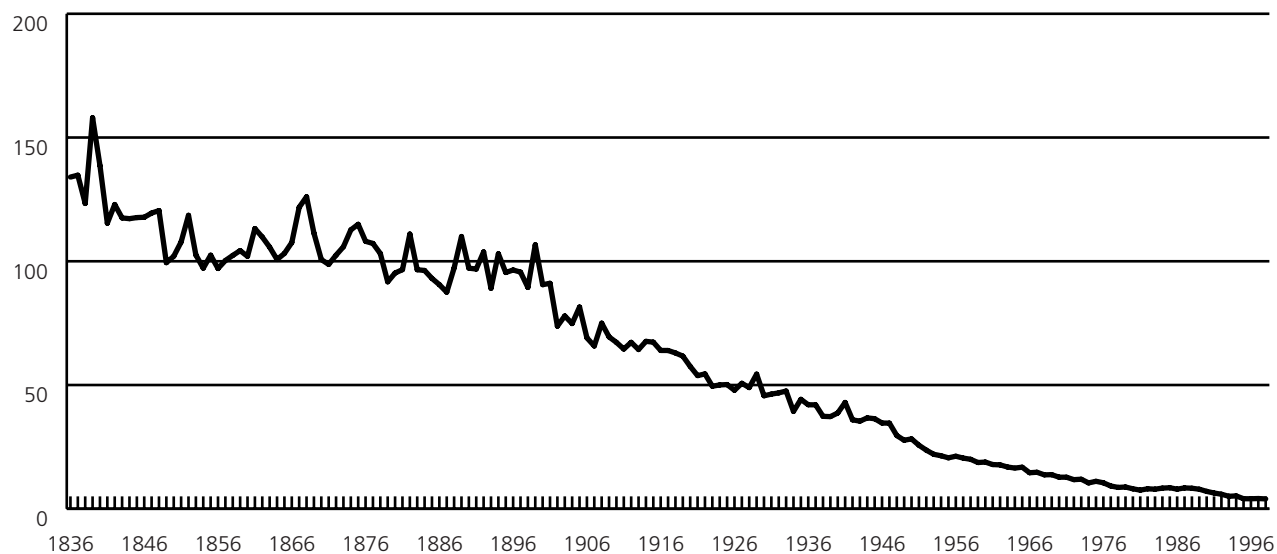
**Figur 5.4. Spedbarnsdødelighet. 1836-1998***Infant mortality. 1836-1998*Døde under ett år per 1 000 levendefødte  
Deaths under 1 year of age per 1 000 live births

Figur 5.5. Forventet gjestående levetid for nyfødte gutter og jenter, etter fylke. 1991-1995

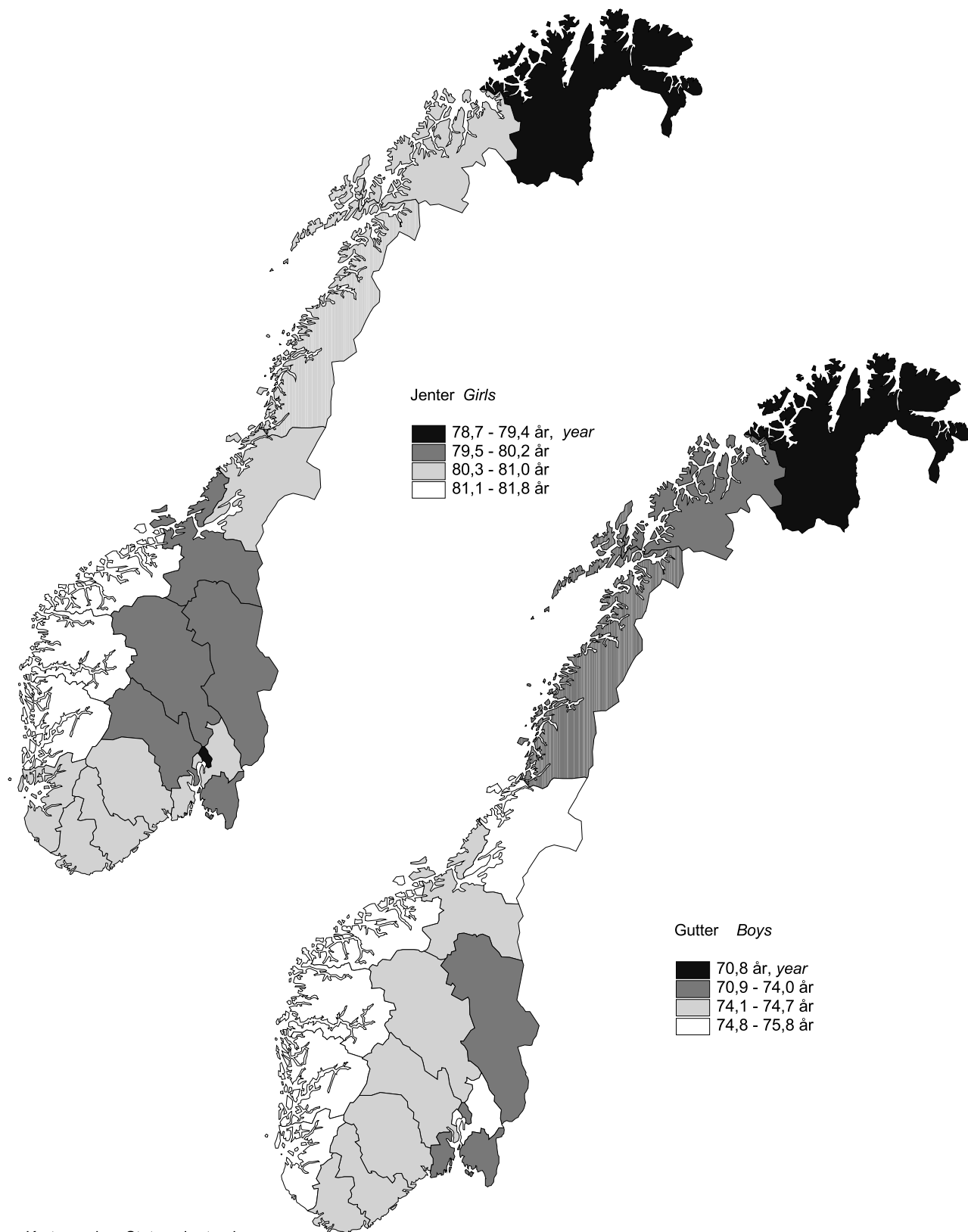
*Expectation of life for new-born boys and girls, by county. 1991-1995*

Kartgrunnlag: Statens kartverk

Digital map boundaries: Norwegian Mapping Authority



**5.1. Døde og dødelighet. 1961-1998**  
*Death and death rates. 1961-1998*

Årsgjennomsnitt År Annual average Year	Døde i alt Deaths, total			Døde un- der 1 år <sup>1</sup> Death under 1 year of age <sup>1</sup>	Døde per 1 000 middelfolkemengde <sup>2</sup> Deaths per 1 000 mean population <sup>2</sup>			Døde under 1 år per 1 000 levendefødte <sup>1</sup> Infant mortality <sup>1</sup>		
	Begge kjønn Both sexes	Menn Males	Kvinner Females		Begge kjønn Both sexes	Menn Males	Kvinner Females	Begge kjønn Both sexes	Gutter Boys	Jenter Girls
1961-1965 .....	34 994	18 644	16 350	1 096	9,5	10,2	8,9	17,1	19,2	14,9
1966-1970 .....	37 522	20 459	17 063	928	9,8	10,8	8,9	13,9	15,7	12,0
1971-1975 .....	39 568	21 614	17 954	714	10,0	11,0	9,0	11,6	13,5	9,6
1976-1980 .....	40 739	22 201	18 538	468	10,0	11,0	9,1	9,0	10,0	8,0
1981-1985 .....	42 505	23 031	19 474	409	10,3	11,3	9,4	8,1	8,9	7,1
1986-1990 .....	45 013	23 729	21 284	441	10,7	11,4	10,0	7,8	8,6	6,9
1991-1995 .....	45 102	23 071	22 032	316	10,5	10,8	10,1	5,2	5,9	4,6
1976 .....	40 216	21 925	18 291	561	10,0	11,0	9,0	10,5	11,0	9,8
1977 .....	39 824	21 744	18 080	468	9,8	10,8	8,9	9,2	10,6	7,7
1978 .....	40 682	22 078	18 604	446	10,0	11,0	9,1	8,6	9,3	7,9
1979 .....	41 632	22 655	18 977	453	10,2	11,2	9,2	8,8	10,1	7,4
1980 .....	41 340	22 606	18 734	411	10,1	11,1	9,1	8,1	9,0	7,1
1981 .....	41 893	22 818	19 075	382	10,2	11,2	9,2	7,5	8,5	6,5
1982 .....	41 454	22 631	18 823	413	10,1	11,1	9,1	8,1	8,9	7,2
1983 .....	42 224	22 919	19 305	395	10,2	11,2	9,3	7,9	8,8	7,0
1984 .....	42 581	23 005	19 576	419	10,3	11,2	9,4	8,3	8,3	8,4
1985 .....	44 372	23 783	20 589	434	10,7	11,6	9,8	8,5	10,2	6,7
1986 .....	43 560	23 462	20 098	408	10,5	11,4	9,5	7,8	8,3	7,2
1987 .....	44 959	24 008	20 951	453	10,7	11,6	9,9	8,4	9,1	7,6
1988 .....	45 354	23 705	21 649	463	10,8	11,4	10,2	8,0	9,0	7,1
1989 .....	45 173	23 604	21 569	463	10,7	11,3	10,1	7,8	8,7	6,9
1990 .....	46 021	23 866	22 155	419	10,9	11,4	10,3	6,9	8,1	5,6
1991 .....	44 923	23 145	21 778	377	10,5	11,0	10,1	6,2	6,6	5,7
1992 .....	44 731	23 071	21 660	346	10,4	10,9	10,0	5,8	6,2	5,2
1993 .....	46 597	23 769	22 828	301	10,8	11,1	10,5	5,0	5,7	4,4
1994 .....	44 071	22 348	21 723	312	10,2	10,4	9,9	5,2	5,8	4,6
1995 .....	45 190	23 020	22 170	244	10,4	10,7	10,1	4,0	4,9	3,1
1996 .....	43 860	22 106	21 754	246	10,0	10,2	9,8	4,0	4,5	3,6
1997 .....	44 595	22 262	22 333	247	10,1	10,2	10,0	4,1	4,3	3,6
1998 .....	44 112	22 067	22 045	232	10,0	10,1	9,8	4,0	4,6	3,4

<sup>1</sup> Tallene fra og med 1986 avviker litt fra dem som senere blir benyttet/publisert i NOS Helsestatistikk. *The figures onwards from 1986 will differ somewhat from those later to be used/published in NOS Health Statistics.* <sup>2</sup> Se også standardberegnete rater, tabell 5.3. *See also standardized rates, table 5.3.*

**5.2. Døde per 1 000 innbyggere<sup>1</sup>. Standardberegnete rater<sup>2</sup>, etter fylke. 1949-1985**  
*Deaths per 1 000 population<sup>1</sup>. Standardized rates<sup>2</sup>, by county. 1949-1985*

	1949-1952	1959-1962	1964-1967	1969-1972	1971-1975	1976-1980	1981-1985
<b>Menn Males</b>							
<b>Hele landet</b> <i>The whole country . .</i>	<b>10,57</b>	<b>10,61</b>	<b>10,88</b>	<b>11,21</b>	<b>10,88</b>	<b>10,44</b>	<b>10,15</b>
01 Østfold . . . . .	10,96	11,16	11,24	12,08	11,75	10,88	10,67
02 Akershus . . . . .	10,18	10,50	10,55	10,96	10,58	9,97	10,00
03 Oslo . . . . .	12,37	12,48	12,38	12,44	12,01	11,82	11,36
04 Hedmark . . . . .	9,59	9,94	9,78	10,25	10,12	9,85	9,70
05 Oppland . . . . .	9,07	9,09	9,59	10,07	9,90	9,48	9,43
05 Buskerud . . . . .	9,42	10,23	10,99	11,10	10,81	10,51	10,41
07 Vestfold . . . . .	11,04	11,08	11,11	11,63	11,41	11,14	10,52
08 Telemark . . . . .	10,02	10,27	10,71	11,22	10,85	10,30	10,31
09 Aust-Agder . . . . .	10,33	10,29	10,76	10,77	10,58	10,34	9,87
10 Vest-Agder . . . . .	10,70	10,49	10,37	11,53	10,93	10,81	10,57
11 Rogaland . . . . .	10,73	10,72	10,82	10,88	10,74	10,52	9,83
12 Hordaland <sup>3</sup> . . . . .	9,71	9,76	10,25	11,00	10,39	9,85	9,54
13 Bergen <sup>3</sup> . . . . .	12,39	12,16	11,79	..	..	..	..
14 Sogn og Fjordane . . . . .	9,01	8,61	9,44	9,56	9,46	8,52	8,50
15 Møre og Romsdal . . . . .	9,86	9,57	10,36	10,41	9,81	9,29	9,15
16 Sør-Trøndelag . . . . .	11,06	10,51	10,80	11,30	11,00	10,76	10,31
17 Nord-Trøndelag . . . . .	9,57	9,08	9,57	10,54	9,96	9,53	9,47
18 Nordland . . . . .	10,39	10,40	11,16	11,42	11,39	10,63	10,38
19 Troms . . . . .	11,03	10,98	11,46	11,38	11,51	10,80	10,86
20 Finnmark . . . . .	13,05	13,52	12,68	13,64	13,47	13,17	12,42
<b>Kvinner Females</b>							
<b>Hele landet</b> <i>The whole country . .</i>	<b>8,81</b>	<b>7,92</b>	<b>7,49</b>	<b>7,19</b>	<b>6,84</b>	<b>6,26</b>	<b>5,84</b>
01 Østfold . . . . .	9,35	8,25	7,91	7,49	7,46	6,56	6,16
02 Akershus . . . . .	9,18	8,39	7,38	7,36	7,04	6,29	5,73
03 Oslo . . . . .	8,88	7,81	7,39	7,12	6,78	6,61	6,19
04 Hedmark . . . . .	8,92	7,81	7,82	7,29	7,10	6,56	6,17
05 Oppland . . . . .	8,70	8,09	7,47	6,99	6,85	6,20	5,72
05 Buskerud . . . . .	8,55	7,88	7,33	7,30	6,83	6,76	6,04
07 Vestfold . . . . .	8,57	7,94	7,14	6,96	6,83	6,50	5,94
08 Telemark . . . . .	8,52	7,79	7,29	7,14	6,88	6,04	6,00
09 Aust-Agder . . . . .	8,78	7,71	7,27	6,90	6,45	6,15	5,82
10 Vest-Agder . . . . .	9,08	7,88	7,26	7,11	6,72	6,40	5,80
11 Rogaland . . . . .	8,84	7,86	7,46	6,96	6,73	6,20	5,76
12 Hordaland <sup>3</sup> . . . . .	8,33	7,61	7,16	7,11	6,53	5,78	5,48
13 Bergen <sup>3</sup> . . . . .	8,54	8,32	7,51	..	..	..	..
14 Sogn og Fjordane . . . . .	7,96	7,22	7,22	6,93	6,28	5,53	5,08
15 Møre og Romsdal . . . . .	8,41	7,51	7,26	6,82	6,17	5,49	5,34
16 Sør-Trøndelag . . . . .	9,00	8,22	7,93	7,50	6,99	6,45	5,85
17 Nord-Trøndelag . . . . .	8,42	7,69	7,67	7,35	6,89	6,17	5,64
18 Nordland . . . . .	8,99	7,91	7,51	7,25	7,16	6,09	5,89
19 Troms . . . . .	9,32	7,80	8,21	7,89	7,42	6,24	5,85
20 Finnmark . . . . .	10,82	9,50	8,81	8,50	7,92	7,16	6,53

<sup>1</sup> Se døde per 1 000 av middelfolkemengden (direkte beregnede rater), tabell 1. See deaths per 1 000 mean population (crude death rates), table 1. <sup>2</sup> Standardberegnet mht. alder, dvs. det er tatt hensyn til at befolkningens aldersfordeling varierer fra fylke til fylke og over tid. Som standardbefolkning er brukt landets folkemengde per 1. november 1960.

*Standardized by age, i.e. variations in age structure for counties and over time have been considered. Standard population used refers to 1 November 1960 for the whole country.*

<sup>3</sup> Bergen ble en del av Hordaland 1. januar 1972. Bergen was included in Hordaland fra 1 January 1972.

**5.3. Aldersavhengige dødsfallsrater for menn og kvinner. 1971-1998**  
*Age-specific death rates for males and females. 1971-1998*

Alder Age	Døde per 100 000 middelfolkemengde <i>Deaths per 100 000 mean population</i>													
	Menn <i>Males</i>							Kvinner <i>Females</i>						
	Årsgjennomsnitt <i>Annual average</i>					1997	1998	Årsgjennomsnitt					1997	1998
	1971- 1975	1976- 1980	1981- 1985	1986- 1990	1991- 1995			1971- 1975	1976- 1980	1981- 1985	1986- 1990	1991- 1995		
<b>I alt Total</b> .....	<b>1 099</b>	<b>1 103</b>	<b>1 128</b>	<b>1 141</b>	<b>1 082</b>	<b>1 022</b>	<b>1 007</b>	<b>902</b>	<b>907</b>	<b>934</b>	<b>1 001</b>	<b>1 011</b>	<b>1 003</b>	<b>985</b>
0- 4 .....	330	240	221	226	147	115	106	229	181	176	173	120	96	86
5- 9 .....	51	37	27	25	16	21	14	29	23	18	15	16	16	7
10-14 .....	39	31	29	25	22	19	16	24	19	15	14	11	9	13
15-19 .....	108	94	94	92	74	64	57	35	34	33	30	28	32	30
20-24 .....	114	116	116	111	91	85	114	33	36	32	32	30	23	34
25-29 .....	109	99	101	100	93	93	105	42	40	33	39	33	42	32
30-34 .....	127	117	106	119	113	110	116	59	50	49	52	53	42	55
35-39 .....	183	165	149	155	144	120	145	86	79	80	77	71	67	74
40-44 .....	278	251	237	234	205	198	204	142	125	127	129	120	120	122
45-49 .....	452	447	411	388	337	306	289	232	211	206	214	196	180	169
50-54 .....	736	728	702	624	523	462	482	361	353	323	318	299	312	337
55-59 .....	1 210	1 180	1 130	1 068	909	754	772	547	536	524	526	479	485	421
60-64 .....	1 935	1 895	1 635	1 781	1 549	1 370	1 332	893	853	813	818	778	709	681
65-69 .....	3 085	3 009	2 927	2 814	2 576	2 227	2 199	1 537	1 450	1 319	1 291	1 259	1 141	1 092
70-74 .....	5 094	4 850	4 797	4 624	4 222	3 922	3 742	2 913	2 534	2 346	2 270	2 112	2 006	1 868
75-79 .....	7 883	7 760	7 497	7 372	6 921	6 423	6 360	5 305	4 806	4 296	4 123	3 847	3 529	3 520
80-84 .....	12 416	11 763	11 663	11 593	11 308	10 810	10 720	9 449	8 610	7 803	7 491	7 036	6 705	6 514
85-89 .....	18 804	18 129	17 718	17 909	17 968	17 576	16 734	16 267	14 644	13 649	13 386	13 025	12 409	12 296
90- .....	30 368	29 195	28 466	28 829	29 852	30 184	28 138	27 328	25 653	24 118	24 363	24 468	24 791	23 852

**5.4. Forventet gjenstående levetid for menn og kvinner på utvalgte alderstrinn. 1946-1998**  
*Expectation of life for males and females at selected ages. 1946-1998*

Kjønn Årsgjennomsnitt Sex Annual average	Alder Age										
	0	1	5	10	20	30	40	50	60	70	80
<b>Menn Males</b>											
1946-1950 .....	69,25	70,70	67,30	62,63	53,25	44,22	35,16	26,43	18,39	11,43	6,30
1951-1955 .....	71,11	71,95	68,40	63,65	54,11	44,81	35,54	26,60	18,52	11,60	6,39
1956-1960 .....	71,32	71,94	68,29	63,50	53,93	44,57	35,19	26,21	18,12	11,38	6,28
1961-1965 .....	71,03	71,42	67,74	62,94	53,34	43,93	34,58	25,62	17,60	11,04	6,12
1966-1970 .....	71,09	71,22	67,51	62,69	53,08	43,61	34,22	25,32	17,33	10,87	6,14
1971-1975 .....	71,41	71,38	67,63	62,80	53,21	43,76	34,36	25,41	17,44	10,88	6,18
1976-1980 .....	72,19	71,92	68,11	63,23	53,59	44,12	34,67	25,69	17,70	11,11	6,39
1981-1985 .....	72,69	72,34	68,50	63,60	53,95	44,48	34,98	25,96	17,90	11,25	6,46
1986-1990 .....	73,09	72,72	68,88	63,96	54,29	44,81	35,36	26,28	18,11	11,39	6,48
1991-1995 .....	74,38	73,81	69,93	64,98	55,26	45,72	36,25	27,09	18,68	11,67	6,50
1994 .....	74,88	74,31	70,41	65,45	55,70	46,13	36,62	27,45	18,98	11,96	6,66
1995 .....	74,80	74,18	70,25	65,31	55,60	46,06	36,57	27,40	18,93	11,80	6,48
1996 .....	75,37	74,73	70,81	65,86	56,09	46,56	37,05	27,84	19,29	12,03	6,74
1997 .....	75,45	74,78	70,89	65,96	56,20	46,66	37,15	27,95	19,35	12,06	6,64
1998 .....	75,54	74,88	70,94	65,99	56,21	46,77	37,31	28,10	19,57	12,25	6,78
<b>Kvinner Females</b>											
1946-1950 .....	72,65	73,56	70,03	65,24	55,64	46,29	36,96	27,95	19,45	12,03	6,51
1951-1955 .....	74,70	75,21	71,57	66,72	56,96	47,31	37,79	28,57	19,93	12,30	6,60
1956-1960 .....	75,57	75,89	72,17	67,30	57,49	47,74	38,14	28,84	20,06	12,36	6,64
1961-1965 .....	75,97	76,13	72,37	67,49	57,66	47,87	38,22	28,88	20,06	12,29	6,53
1966-1970 .....	76,83	76,77	72,99	68,10	58,28	48,49	38,81	29,47	20,64	12,83	6,97
1971-1975 .....	77,68	77,43	73,60	68,71	58,89	49,10	39,41	30,04	21,18	13,19	7,13
1976-1980 .....	78,66	78,29	74,42	69,50	59,67	49,88	40,17	30,75	21,89	13,88	7,57
1981-1985 .....	79,44	79,01	75,15	70,22	60,37	50,55	40,84	31,44	22,55	14,46	7,97
1986-1990 .....	79,73	79,28	75,39	70,44	60,58	50,78	41,07	31,68	22,80	14,74	8,17
1991-1995 .....	80,39	79,76	75,87	70,93	61,06	51,23	41,52	32,09	23,15	15,01	8,29
1994 .....	80,64	80,01	76,12	71,17	61,32	51,49	41,76	32,33	23,42	15,25	8,44
1995 .....	80,82	80,09	76,15	71,20	61,33	51,49	41,78	32,33	23,33	15,19	8,42
1996 .....	81,07	80,38	76,42	71,45	61,57	51,74	42,02	32,58	23,68	15,48	8,57
1997 .....	80,97	80,27	76,38	71,43	61,55	51,74	42,00	32,55	23,64	15,39	8,48
1998 .....	81,28	80,55	76,63	71,66	61,80	51,98	42,28	32,82	23,89	15,57	8,61

**5.5. Forventet gjenstående levetid for menn og kvinner på utvalgte alderstrinn, etter fylke. 1971-1998**  
*Expectation of life for males and females at selected ages, by county. 1971-1998*

	Gjenstående leveår ved alder <i>Expectation of life at age</i>																	
	0 år <i>Years</i>						20 år						65 år					
	1971- 1975	1976- 1980	1981- 1985	1986- 1990	1991- 1995	1994- 1998 <sup>1</sup>	1971- 1975	1976- 1980	1981- 1985	1986- 1990	1991- 1995	1994- 1998 <sup>1</sup>	1971- 1975	1976- 1980	1981- 1985	1986- 1990	1991- 1995	1994- 1998 <sup>1</sup>
<b>Menn Males</b>																		
<b>Hele landet</b>																		
<b>The whole country . . .</b>	<b>71,5</b>	<b>72,2</b>	<b>72,7</b>	<b>73,1</b>	<b>74,4</b>	<b>75,2</b>	<b>53,2</b>	<b>53,6</b>	<b>54,0</b>	<b>54,3</b>	<b>55,3</b>	<b>56,0</b>	<b>14,0</b>	<b>14,2</b>	<b>14,4</b>	<b>14,6</b>	<b>15,0</b>	<b>15,4</b>
01 Østfold . . . . .	70,6	72,0	72,3	72,9	73,9	74,9	52,4	53,1	53,5	53,9	54,8	55,6	13,4	13,7	13,9	14,2	14,7	15,2
02 Akershus . . . . .	72,3	72,9	73,3	73,9	75,2	76,1	53,7	54,2	54,4	55,0	55,9	56,7	13,8	14,4	14,1	14,7	15,2	15,7
03 Oslo . . . . .	70,3	70,8	71,4	71,6	73,1	74,0	52,0	52,1	52,5	52,7	53,9	54,8	13,1	13,3	13,6	13,9	14,4	15,0
04 Hedmark . . . . .	72,5	73,1	73,5	73,0	74,0	74,8	54,3	54,3	54,6	54,1	55,0	55,6	14,5	14,8	14,8	14,4	14,8	15,2
05 Oppland . . . . .	72,6	73,2	73,6	73,5	74,7	75,5	54,5	54,8	54,9	54,6	55,6	56,1	14,8	15,0	15,1	14,8	15,2	15,4
05 Buskerud . . . . .	71,6	72,5	72,6	72,6	74,4	75,2	53,3	53,8	53,8	54,0	55,3	56,0	14,0	14,1	14,2	14,6	14,9	15,4
07 Vestfold . . . . .	70,8	71,6	72,5	73,1	74,0	75,0	52,6	53,0	53,6	54,1	54,8	55,8	13,6	13,7	14,0	14,2	14,8	15,3
08 Telemark . . . . .	71,5	72,2	72,5	72,7	74,3	74,5	53,2	53,7	53,7	53,8	55,1	55,3	14,2	14,5	14,4	14,4	15,0	15,3
09 Aust-Agder . . . . .	71,8	72,2	72,8	72,6	74,3	74,9	53,3	53,6	54,4	54,0	55,2	55,6	14,7	14,5	15,0	14,5	15,1	15,2
10 Vest-Agder . . . . .	71,4	71,5	71,9	72,2	74,2	74,8	53,1	52,9	53,4	53,7	55,0	55,6	14,2	14,3	14,4	14,6	15,1	15,3
11 Rogaland . . . . .	71,4	72,0	73,1	73,9	75,2	76,0	53,4	53,5	54,5	55,1	56,1	56,6	14,1	14,3	14,7	15,0	15,3	15,7
12 Hordaland . . . . .	72,2	73,1	73,6	74,3	75,3	76,2	53,7	54,3	54,8	55,4	56,1	56,8	14,2	14,5	14,8	15,1	15,4	15,9
14 Sogn og Fjordane . . .	73,0	74,5	74,7	74,7	75,8	76,2	54,8	56,0	55,9	56,1	56,7	57,1	15,3	16,1	16,2	15,9	16,0	16,2
15 Møre og Romsdal . . .	72,4	73,5	74,0	74,5	75,3	76,2	54,3	54,9	55,3	55,6	56,3	57,1	14,9	15,1	15,2	15,4	15,6	16,0
16 Sør-Trøndelag . . . . .	71,3	72,0	72,5	73,1	74,5	75,5	53,2	53,3	53,9	54,3	55,4	56,3	13,8	13,9	14,4	14,4	14,9	15,5
17 Nord-Trøndelag . . . . .	72,8	73,6	73,3	73,9	75,0	76,4	54,4	54,8	54,7	55,1	55,8	57,0	14,5	14,9	15,1	14,9	15,1	15,9
18 Nordland . . . . .	71,0	71,9	72,5	72,8	73,9	74,9	53,0	53,6	53,8	54,0	54,9	55,9	13,9	14,0	14,3	14,3	14,7	15,2
19 Troms . . . . .	70,4	71,6	71,8	71,7	73,7	73,9	52,4	53,0	53,1	53,2	54,5	54,8	13,6	14,1	14,0	14,1	14,4	14,5
20 Finnmark . . . . .	68,0	68,9	69,4	70,1	70,8	72,3	50,3	50,7	51,0	51,6	52,3	53,4	12,4	12,6	13,2	13,0	13,5	14,0
<b>Kvinner Females</b>																		
<b>Hele landet</b>																		
<b>The whole country . . .</b>	<b>77,7</b>	<b>78,7</b>	<b>79,5</b>	<b>79,7</b>	<b>80,4</b>	<b>81,0</b>	<b>58,9</b>	<b>59,7</b>	<b>60,5</b>	<b>60,6</b>	<b>61,1</b>	<b>61,5</b>	<b>17,1</b>	<b>17,8</b>	<b>18,5</b>	<b>18,7</b>	<b>19,0</b>	<b>19,4</b>
01 Østfold . . . . .	76,8	78,3	78,9	79,2	79,9	80,5	58,1	59,2	59,7	60,1	60,5	61,2	16,3	17,2	18,0	18,2	18,5	19,0
02 Akershus . . . . .	77,5	78,7	79,7	80,1	80,5	81,1	58,5	59,6	60,5	60,8	61,1	61,6	16,5	17,4	18,5	18,7	18,9	19,4
03 Oslo . . . . .	77,8	78,0	78,9	78,5	79,4	80,1	58,8	58,9	59,6	59,3	60,0	60,6	17,2	17,7	18,2	18,1	18,4	19,0
04 Hedmark . . . . .	77,2	78,3	78,9	79,2	79,8	80,0	58,7	59,3	59,9	60,0	60,6	60,7	16,8	17,4	17,9	18,2	18,5	18,7
05 Oppland . . . . .	77,7	78,6	79,8	79,4	80,0	80,7	59,1	59,9	60,7	60,4	60,8	61,3	17,1	17,8	18,5	18,5	18,8	19,2
05 Buskerud . . . . .	77,7	78,1	79,1	79,5	80,2	80,7	58,9	59,2	60,1	60,3	60,9	61,2	17,0	17,2	18,2	18,4	18,9	19,1
07 Vestfold . . . . .	77,7	78,5	79,4	79,3	80,5	80,7	58,9	59,3	60,3	60,1	61,0	61,3	17,1	17,5	18,3	18,4	18,8	19,3
08 Telemark . . . . .	77,7	79,1	79,3	79,5	80,3	81,0	59,0	60,1	60,3	60,5	60,9	61,5	17,0	18,0	18,3	18,4	18,7	19,2
09 Aust-Agder . . . . .	78,4	79,0	79,3	79,6	80,4	80,7	59,6	60,0	60,7	60,5	61,2	61,3	17,7	18,1	18,9	18,8	19,0	19,5
10 Vest-Agder . . . . .	78,0	78,6	79,4	80,3	80,7	81,2	59,3	59,7	60,6	61,2	61,4	61,7	17,3	17,6	18,7	19,3	19,5	19,5
11 Rogaland . . . . .	77,9	78,9	79,5	80,3	81,0	81,7	59,0	59,8	60,6	61,1	61,6	62,2	17,3	17,9	18,7	19,2	19,4	19,9
12 Hordaland . . . . .	78,4	79,6	80,4	80,8	81,6	82,3	59,4	60,5	61,2	61,7	62,1	62,8	17,3	18,2	18,9	19,4	19,9	20,2
14 Sogn og Fjordane . . .	78,9	80,1	81,4	81,5	81,8	82,5	60,1	61,2	62,1	62,1	62,4	62,8	17,8	18,9	19,4	19,7	20,0	20,1
15 Møre og Romsdal . . .	78,9	79,9	80,5	81,0	81,4	81,9	60,0	61,0	61,6	61,8	62,2	62,4	17,8	18,7	19,3	19,5	19,7	19,9
16 Sør-Trøndelag . . . . .	77,5	78,2	79,5	79,5	80,0	80,8	58,8	59,4	60,5	60,4	60,7	61,2	16,9	17,6	18,4	18,4	18,6	19,0
17 Nord-Trøndelag . . . . .	77,9	79,0	79,9	80,2	80,7	81,2	59,0	60,0	60,9	61,2	61,4	61,9	17,0	17,9	18,7	18,8	19,0	19,5
18 Nordland . . . . .	77,4	78,9	79,6	79,8	80,5	80,8	58,7	60,1	60,4	60,6	61,2	61,5	16,8	17,9	18,5	18,6	19,0	19,3
19 Troms . . . . .	76,7	78,6	79,7	79,6	80,4	80,6	58,2	59,6	60,5	60,6	61,2	61,3	16,4	17,8	18,3	18,5	19,0	19,0
20 Finnmark . . . . .	76,2	77,1	78,3	78,1	78,7	79,4	57,8	58,3	59,4	59,0	59,7	60,2	15,8	16,7	17,5	16,7	17,9	18,7

<sup>1</sup> Metoden for beregningen er i perioden 1994-1998 en annen enn for de øvrige årene. *The calculation for the period 1994-1998 is done in another way than for the earlier periods.*

**5.6. Dødeligheten omkring fødselen og i første leveår. 1956-1998**  
*Perinatal and infant mortality. 1956-1998*

År <sup>1</sup> Year <sup>1</sup>	Døde per 1 000 fødte Deaths per 1 000 births			Døde per 1 000 levendefødte Deaths per 1 000 live births			I alt under 1 år Under 1 year, total
	Dødfødte <sup>2</sup> Stillbirths <sup>2</sup>	Dødfødte + døde under 1 uke Perinatal mortality	Under 24 timer Under 24 hours	Under 1 uke Under 1 week	Under 4 uker Under 4 weeks	4 uker - under 1 år 4 weeks - under 1 year	
1956-1960 .....	14,3	24,5	5,8	10,4	12,4	7,5	19,9
1961-1965 .....	12,4	22,5	5,7	10,2	12,0	5,1	17,1
1966-1970 .....	11,1	20,1	5,3	9,1	10,3	3,6	13,9
1971-1975 .....	9,1	16,4	4,5	7,4	8,4	3,2	11,6
1976-1980 .....	7,1	12,0	2,8	4,9	5,9	3,2	9,0
1981-1985 .....	5,7	9,5	2,3	3,8	4,6	3,5	8,1
1986-1990 .....	4,4	7,8	2,2	3,3	4,2	3,7	7,9
1991-1995 .....	4,3	7,0	<sup>3</sup> 1,3	2,7	3,4	1,9	5,2
1986 .....	4,8	8,0	2,1	3,3	4,2	3,7	7,9
1987 .....	4,2	7,9	2,3	3,7	4,7	3,7	8,4
1988 .....	4,3	7,9	2,3	3,6	4,5	3,8	8,3
1989 .....	4,5	7,6	2,1	3,1	3,9	4,0	7,9
1990 .....	4,3	7,5	2,0	3,2	3,9	3,1	7,0
1991 .....	4,6	7,4	1,7	2,7	3,7	2,7	6,4
1992 .....	4,3	7,4	1,8	3,1	3,8	2,1	5,9
1993 .....	4,2	6,9	1,7	2,7	3,5	1,7	5,1
1994 .....	4,5	7,5	1,8	3,0	3,6	1,6	5,2
1995 .....	3,9	6,1	<sup>3</sup> 1,1	2,2	2,7	1,4	4,0
1996 .....	4,5	6,5	<sup>3</sup> 1,0	2,0	2,5	1,5	4,0
1997 .....	3,8	6,1	<sup>3</sup> 0,9	2,3	2,8	1,3	4,1
1998 .....	4,2	6,2	<sup>3</sup> 1,0	2,0	2,6	1,4	4,0

<sup>1</sup> Årsgjennomsnitt for femårsperiodene. For årene 1956-1994 (1956-1990 for femårsperiodene) er tallene hentet fra NOS Helsestatistikk. *Annual average for the five-year periods. The figure are based on NOS Health Statistics for the years 1956-1994 (1956-1990 for the five-year periods).* <sup>2</sup> Fødte uten liv med oppgitt svangerskapstid 28 uker og over. *Fetal deaths with reported of gestation 28 weeks and over.* <sup>3</sup> Født og død samme dato. *Born and dead at the same date.*

**5.7. Spedbarnsdødelighet, etter fylke. 1966-1998**  
*Infant mortality, by county. 1966-1998*

	Døde i første leveår per 1 000 levendefødte <i>Deaths under 1 year per 1 000 live births</i>							Hele landet = 100 <i>The whole country = 100</i>						
	1966- 1970	1971- 1975	1976- 1980	1981- 1985	1986- 1990	1991- 1995	1994- 1998	1966- 1970	1971- 1975	1976- 1980	1981- 1985	1986- 1990	1991- 1995	1994- 1998
<b>Hele landet</b> <i>The whole country. . . . .</i>	<b>13,9</b>	<b>11,6</b>	<b>9,0</b>	<b>8,1</b>	<b>7,8</b>	<b>5,2</b>	<b>4,3</b>	<b>100</b>	<b>100</b>	<b>100</b>	<b>100</b>	<b>100</b>	<b>100</b>	<b>100</b>
01 Østfold . . . . .	13,8	11,1	7,3	6,7	6,8	5,1	4,6	99	96	81	83	87	98	108
02 Akershus . . . . .	13,1	9,2	8,2	6,4	6,7	4,4	3,6	94	79	91	79	86	85	83
03 Oslo . . . . .	13,1	10,8	7,9	7,1	7,5	5,3	4,1	94	93	88	88	96	102	95
04 Hedmark . . . . .	13,7	12,5	8,3	8,0	6,9	6,5	4,9	99	108	92	99	88	125	115
05 Oppland . . . . .	12,9	14,0	12,4	8,2	7,8	6,2	5,3	93	121	138	101	100	119	123
06 Buskerud . . . . .	13,6	11,4	9,4	8,5	8,4	6,0	4,2	98	98	104	105	108	115	98
07 Vestfold . . . . .	13,5	11,4	9,1	7,2	7,3	3,7	4,3	97	98	101	89	94	71	102
08 Telemark . . . . .	12,6	12,9	10,5	9,2	7,7	4,4	4,1	91	111	117	114	99	85	95
09 Aust-Agder . . . . .	15,5	10,5	8,6	9,8	10,4	6,1	4,6	112	91	96	121	133	117	107
10 Vest-Agder . . . . .	15,1	11,2	10,3	9,7	9,8	4,8	4,7	109	97	114	120	126	92	109
11 Rogaland . . . . .	13,9	11,7	9,5	9,9	8,5	5,1	3,7	100	101	106	122	109	98	86
12 Hordaland . . . . .	11,6	9,7	8,4	7,4	7,9	4,4	3,2	83	84	93	91	101	85	75
14 Sogn og Fjordane . . . . .	14,3	11,5	9,6	6,6	6,2	3,5	2,6	103	99	107	81	79	67	62
15 Møre og Romsdal . . . . .	14,8	11,9	8,5	8,1	6,5	6,1	4,9	106	103	94	100	83	117	114
16 Sør-Trøndelag . . . . .	14,8	13,2	10,9	9,6	7,6	5,5	4,1	106	114	121	119	97	106	95
17 Nord-Trøndelag . . . . .	12,0	11,0	8,8	10,6	9,0	5,3	4,1	86	95	98	131	115	102	96
18 Nordland . . . . .	15,4	13,5	10,3	7,2	7,7	6,5	6,9	111	116	114	89	99	125	160
19 Troms . . . . .	17,4	13,8	9,1	7,2	8,8	4,6	5,0	125	119	101	89	113	88	116
20 Finnmark . . . . .	19,3	16,0	11,4	9,5	9,1	9,5	6,5	139	138	127	117	117	183	152

**5.8. Døde menn og kvinner, etter alder og fylke. 1998**  
*Death males and females, by age and county. 1998*

	I alt Total	Alder Age										
		Under 1	1- 9	10-19	20-29	30-39	40-49	50-59	60-69	70-79	80-89	90-
<b>Begge kjønn Both sexes</b>												
<b>Hele landet</b>												
<i>The whole country</i> . . . . .	<b>44 112</b>	<b>232</b>	<b>92</b>	<b>155</b>	<b>450</b>	<b>650</b>	<b>1 212</b>	<b>2 498</b>	<b>4 569</b>	<b>12 020</b>	<b>16 246</b>	<b>5 988</b>
01 Østfold . . . . .	2 663	15	6	7	19	36	73	150	293	705	1 032	327
02 Akershus . . . . .	3 510	18	7	8	35	72	114	282	431	1 022	1 159	362
03 Oslo . . . . .	5 425	21	11	9	79	124	189	310	516	1 380	1 985	801
04 Hedmark . . . . .	2 402	8	4	10	27	30	67	119	234	677	928	298
05 Oppland . . . . .	2 225	6	3	4	15	22	44	104	229	632	866	300
06 Buskerud . . . . .	2 381	15	3	7	25	39	63	119	231	657	907	315
07 Vestfold . . . . .	2 248	14	5	14	18	28	57	118	256	645	799	294
08 Telemark . . . . .	1 890	8	3	6	17	23	39	116	168	535	725	250
09 Aust-Agder . . . . .	1 098	8	2	8	14	14	36	63	120	283	407	143
10 Vest-Agder . . . . .	1 459	7	-	5	19	17	48	78	183	411	525	166
11 Rogaland . . . . .	2 828	20	11	10	28	47	86	172	272	748	1 030	404
12 Hordaland . . . . .	3 855	14	7	17	38	53	86	202	403	969	1 473	593
14 Sogn og Fjordane . . . . .	1 175	9	2	4	6	9	25	58	100	264	467	231
15 Møre og Romsdal . . . . .	2 464	17	6	7	27	21	51	128	214	692	922	379
16 Sør-Trøndelag . . . . .	2 556	14	6	9	22	24	76	137	258	722	938	350
17 Nord-Trøndelag . . . . .	1 307	3	3	7	19	14	39	60	124	363	500	175
18 Nordland . . . . .	2 570	17	8	11	18	30	48	140	272	720	934	372
19 Troms . . . . .	1 393	9	5	5	16	26	44	87	181	392	449	179
20 Finnmark . . . . .	663	9	-	7	8	21	27	55	84	203	200	49
<b>Menn Males</b>												
<b>Hele landet</b>												
<i>The whole country</i> . . . . .	<b>22 067</b>	<b>136</b>	<b>51</b>	<b>99</b>	<b>349</b>	<b>442</b>	<b>774</b>	<b>1 557</b>	<b>2 958</b>	<b>6 999</b>	<b>7 040</b>	<b>1 662</b>
01 Østfold . . . . .	1 340	10	3	4	15	26	49	100	192	416	452	73
02 Akershus . . . . .	1 812	9	5	5	23	49	75	155	290	592	517	92
03 Oslo . . . . .	2 424	14	4	6	58	76	123	186	313	763	730	151
04 Hedmark . . . . .	1 188	6	2	6	22	22	41	67	144	394	384	100
05 Oppland . . . . .	1 120	3	1	1	13	15	29	66	151	378	374	89
06 Buskerud . . . . .	1 184	5	3	4	18	24	34	72	141	378	410	95
07 Vestfold . . . . .	1 125	8	2	12	15	20	36	64	176	371	331	90
08 Telemark . . . . .	957	5	1	4	13	13	28	78	104	333	309	69
09 Aust-Agder . . . . .	530	4	1	4	12	9	20	39	73	154	169	45
10 Vest-Agder . . . . .	745	5	-	5	17	11	32	48	119	245	234	29
11 Rogaland . . . . .	1 482	12	7	5	21	31	60	115	169	447	492	123
12 Hordaland . . . . .	1 937	9	5	10	29	39	54	137	260	598	620	176
14 Sogn og Fjordane . . . . .	630	5	2	4	6	7	17	35	72	152	245	85
15 Møre og Romsdal . . . . .	1 231	12	4	4	22	17	30	85	143	406	399	109
16 Sør-Trøndelag . . . . .	1 267	12	2	7	14	15	43	86	165	410	413	100
17 Nord-Trøndelag . . . . .	677	-	1	2	16	11	21	38	79	208	239	62
18 Nordland . . . . .	1 311	10	5	8	14	23	37	90	182	421	419	102
19 Troms . . . . .	729	3	3	3	15	20	26	55	120	213	212	59
20 Finnmark . . . . .	378	4	-	5	6	14	19	41	65	120	91	13



**5.8. Døde menn og kvinner, etter alder og fylke. 1998**  
(forts.) *Death males and females, by age and county. 1998*

	I alt Total	Alder Age										
		Under 1	1- 9	10-19	20-29	30-39	40-49	50-59	60-69	70-79	80-89	90-
<b>Kvinner Females</b>												
<b>Hele landet</b> <b>The whole country . . . . .</b>	<b>22 045</b>	<b>96</b>	<b>41</b>	<b>56</b>	<b>101</b>	<b>208</b>	<b>438</b>	<b>941</b>	<b>1 611</b>	<b>5 021</b>	<b>9 206</b>	<b>4 326</b>
01 Østfold . . . . .	1 323	5	3	3	4	10	24	50	101	289	580	254
02 Akershus . . . . .	1 698	9	2	3	12	23	39	127	141	430	642	270
03 Oslo . . . . .	3 001	7	7	3	21	48	66	124	203	617	1 255	650
04 Hedmark . . . . .	1 214	2	2	4	5	8	26	52	90	283	544	198
05 Oppland . . . . .	1 105	3	2	3	2	7	15	38	78	254	492	211
06 Buskerud . . . . .	1 197	10	-	3	7	15	29	47	90	279	497	220
07 Vestfold . . . . .	1 123	6	3	2	3	8	21	54	80	274	468	204
08 Telemark . . . . .	933	3	2	2	4	10	11	38	64	202	416	181
09 Aust-Agder . . . . .	568	4	1	4	2	5	16	24	47	129	238	98
10 Vest-Agder . . . . .	714	2	-	-	2	6	16	30	64	166	291	137
11 Rogaland . . . . .	1 346	8	4	5	7	16	26	57	103	301	538	281
12 Hordaland . . . . .	1 918	5	2	7	9	14	32	65	143	371	853	417
14 Sogn og Fjordane . . . . .	545	4	-	-	-	2	8	23	28	112	222	146
15 Møre og Romsdal . . . . .	1 233	5	2	3	5	4	21	43	71	286	523	270
16 Sør-Trøndelag . . . . .	1 289	2	4	2	8	9	33	51	93	312	525	250
17 Nord-Trøndelag . . . . .	630	3	2	5	3	3	18	22	45	155	261	113
18 Nordland . . . . .	1 259	7	3	3	4	7	11	50	90	299	515	270
19 Troms . . . . .	664	6	2	2	1	6	18	32	61	179	237	120
20 Finnmark . . . . .	285	5	-	2	2	7	8	14	19	83	109	36

**5.9. Dødelighetstabeller 1. 1998**  
*Life tables 1. 1998*

Alder x Age x	Levende ved alder x <i>Survivors at age x</i>		Døde i alder x til x+1 <i>Death at age x to x+1</i>		Forventet gjenstående levetid ved alder x <i>Expectation of life at age x</i>		Dødssannsynlighet for alder x, per 1 000 (uglattet) <i>Probability of death at age x, per 1 000 (ungraduated)</i>	
	$l_x$		$d_x$		$e_x^o$		$q_x$	
	Menn <i>Males</i>	Kvinner <i>Females</i>	M	K	M	K	M	K
0	100 000	100 000	448	334	75,54	81,28	4,48	3,34
1	99 552	99 666	25	54	74,88	80,55	0,26	0,54
2	99 526	99 612	25	17	73,89	79,59	0,25	0,17
3	99 501	99 596	19	17	72,91	78,61	0,19	0,17
4	99 482	99 579	22	13	71,93	77,62	0,23	0,14
5	99 459	99 565	16	13	70,94	76,63	0,16	0,14
6	99 443	99 552	19	0	69,95	75,64	0,19	0,00
7	99 425	99 552	16	3	68,97	74,64	0,16	0,03
8	99 409	99 549	6	3	67,98	73,64	0,06	0,03
9	99 403	99 545	13	17	66,98	72,64	0,13	0,17
10	99 390	99 528	3	14	65,99	71,66	0,03	0,14
11	99 386	99 514	21	11	64,99	70,67	0,21	0,11
12	99 365	99 503	22	27	64,01	69,67	0,22	0,27
13	99 343	99 476	11	8	63,02	68,69	0,11	0,08
14	99 332	99 468	22	4	62,03	67,70	0,23	0,04
15	99 310	99 464	15	20	61,04	66,70	0,15	0,20
16	99 295	99 445	59	23	60,05	65,71	0,59	0,23
17	99 236	99 422	44	27	59,09	64,73	0,44	0,27
18	99 193	99 395	101	42	58,11	63,75	1,02	0,42
19	99 091	99 353	61	38	57,17	62,77	0,62	0,38
20	99 030	99 315	120	11	56,21	61,80	1,21	0,11
21	98 910	99 304	50	37	55,27	60,80	0,51	0,37
22	98 860	99 267	116	28	54,30	59,83	1,17	0,28
23	98 744	99 239	139	27	53,36	58,84	1,41	0,27
24	98 605	99 212	133	61	52,44	57,86	1,35	0,61
25	98 472	99 152	107	15	51,51	56,89	1,08	0,16
26	98 366	99 136	103	30	50,56	55,90	1,05	0,30
27	98 262	99 106	86	30	49,62	54,92	0,87	0,30
28	98 177	99 077	100	32	48,66	53,94	1,02	0,32
29	98 076	99 045	120	49	47,71	52,95	1,22	0,49
30	97 956	98 996	121	32	46,77	51,98	1,23	0,32
31	97 836	98 964	129	58	45,82	51,00	1,32	0,59
32	97 706	98 906	82	53	44,88	50,03	0,84	0,54
33	97 624	98 853	108	74	43,92	49,05	1,11	0,75
34	97 516	98 779	125	54	42,97	48,09	1,28	0,55
35	97 391	98 724	120	65	42,02	47,11	1,23	0,66
36	97 271	98 659	156	82	41,08	46,15	1,61	0,83
37	97 114	98 577	134	73	40,14	45,18	1,38	0,74
38	96 981	98 505	127	79	39,20	44,22	1,31	0,80
39	96 853	98 426	165	66	38,25	43,25	1,71	0,67
40	96 688	98 360	209	104	37,31	42,28	2,16	1,06
41	96 479	98 256	167	122	36,39	41,32	1,73	1,24
42	96 312	98 133	202	107	35,45	40,37	2,10	1,09
43	96 109	98 027	190	131	34,53	39,42	1,98	1,33
44	95 919	97 896	214	135	33,59	38,47	2,23	1,38
45	95 705	97 761	235	114	32,67	37,52	2,46	1,16
46	95 470	97 648	258	177	31,75	36,57	2,70	1,82
47	95 212	97 470	271	192	30,83	35,63	2,85	1,97
48	94 941	97 278	307	172	29,92	34,70	3,23	1,77
49	94 634	97 106	301	170	29,01	33,76	3,18	1,75

## 5.9. Dødelighetstabeller 1. 1998

(forts.) *Life tables 1. 1998*

Alder x Age x	Levende ved alder x <i>Survivors at age x</i>		Døde i alder x til x+1 <i>Death at age x to x+1</i>		Forventet gjestående levetid ved alder x <i>Expectation of life at age x</i>		Døds sannsynlighet for alder x, per 1 000 (uglattet) <i>Probability of death at age x, per 1 000 (ungraduated)</i>	
	$l_x$		$d_x$		$e_x^o$		$q_x$	
	Menn <i>Males</i>	Kvinner <i>Females</i>	M	K	M	K	M	K
50	94 332	96 935	359	274	28,10	32,82	3,81	2,82
51	93 973	96 662	417	285	27,21	31,91	4,44	2,95
52	93 556	96 377	439	313	26,33	31,00	4,69	3,24
53	93 118	96 064	553	374	25,45	30,10	5,94	3,89
54	92 564	95 690	494	391	24,60	29,22	5,34	4,09
55	92 070	95 298	561	313	23,73	28,34	6,09	3,28
56	91 510	94 986	641	406	22,87	27,43	7,00	4,28
57	90 869	94 579	703	398	22,03	26,54	7,74	4,21
58	90 166	94 181	728	403	21,20	25,65	8,07	4,28
59	89 438	93 778	895	479	20,37	24,76	10,01	5,10
60	88 543	93 299	908	583	19,57	23,89	10,25	6,25
61	87 635	92 716	1 033	519	18,76	23,03	11,79	5,60
62	86 602	92 197	1 179	596	17,98	22,16	13,62	6,47
63	85 422	91 600	1 368	609	17,22	21,30	16,02	6,65
64	84 054	90 991	1 259	826	16,50	20,44	14,98	9,08
65	82 795	90 165	1 443	719	15,74	19,62	17,42	7,97
66	81 352	89 446	1 422	827	15,01	18,78	17,48	9,24
67	79 931	88 619	1 659	1 007	14,27	17,95	20,75	11,36
68	78 272	87 612	1 880	1 025	13,56	17,15	24,02	11,70
69	76 392	86 588	2 238	1 203	12,88	16,35	29,30	13,90
70	74 154	85 384	2 261	1 325	12,25	15,57	30,49	15,52
71	71 892	84 060	2 391	1 357	11,62	14,81	33,26	16,15
72	69 501	82 702	2 523	1 527	11,01	14,04	36,31	18,46
73	66 978	81 176	2 717	1 684	10,40	13,30	40,56	20,75
74	64 261	79 491	2 780	1 704	9,82	12,57	43,25	21,43
75	61 482	77 788	3 190	2 010	9,24	11,83	51,88	25,84
76	58 292	75 777	3 025	2 271	8,72	11,13	51,90	29,97
77	55 267	73 507	3 535	2 472	8,17	10,46	63,97	33,63
78	51 732	71 035	3 719	3 005	7,69	9,81	71,89	42,30
79	48 012	68 030	3 508	2 945	7,25	9,22	73,07	43,29
80	44 504	65 085	3 634	3 354	6,78	8,61	81,65	51,54
81	40 870	61 730	3 925	3 481	6,34	8,05	96,05	56,38
82	36 945	58 250	3 806	3 662	5,96	7,51	103,03	62,87
83	33 138	54 588	3 722	3 832	5,59	6,98	112,33	70,20
84	29 416	50 755	3 776	4 078	5,24	6,46	128,36	80,35
85	25 640	46 677	3 305	4 333	4,93	5,99	128,91	92,82
86	22 335	42 345	3 179	4 304	4,59	5,55	142,33	101,63
87	19 156	38 041	3 148	4 609	4,27	5,12	164,33	121,17
88	16 008	33 431	2 788	4 389	4,01	4,75	174,17	131,29
89	13 220	29 042	2 508	4 410	3,75	4,40	189,68	151,85
90	10 712	24 632	2 238	3 844	3,51	4,10	208,93	156,06
91	8 474	20 788	1 897	3 863	3,31	3,76	223,91	185,83
92	6 577	16 925	1 512	3 449	3,12	3,50	229,84	203,79
93	5 065	13 476	1 295	2 976	2,90	3,27	255,71	220,84
94	3 770	10 500	1 045	2 514	2,72	3,06	277,06	239,39
95	2 725	7 986	810	2 143	2,57	2,87	297,14	268,32
96	1 916	5 844	581	1 547	2,45	2,73	303,16	264,72
97	1 335	4 297	394	1 225	2,29	2,54	295,38	285,06
98	941	3 072	352	1 002	2,04	2,35	373,89	326,27
99	589	2 070	227	608	1,96	2,25	384,91	293,64

<sup>1</sup> Ny metode for beregning av tabellene, metoden er beskrevet i serien Notater 98/89 'Definisjoner og beregningsmetoder for dødelighetstabell'. *The way of calculating the tables is shown in Notater 98/89 'Definisjoner og beregningsmetoder for dødelighetstabell'.*

**Figur 6.1. Giftermålsrater for førstegangsvigde menn og kvinner. 1966-1970 og 1998**  
*Age-specific marriage rates for first time married males and females. 1966-1970 and 1998*

Vigde per 1 000 middelfolkemengde ikke tidligere gifte  
 Married per 1 000 mean population never married

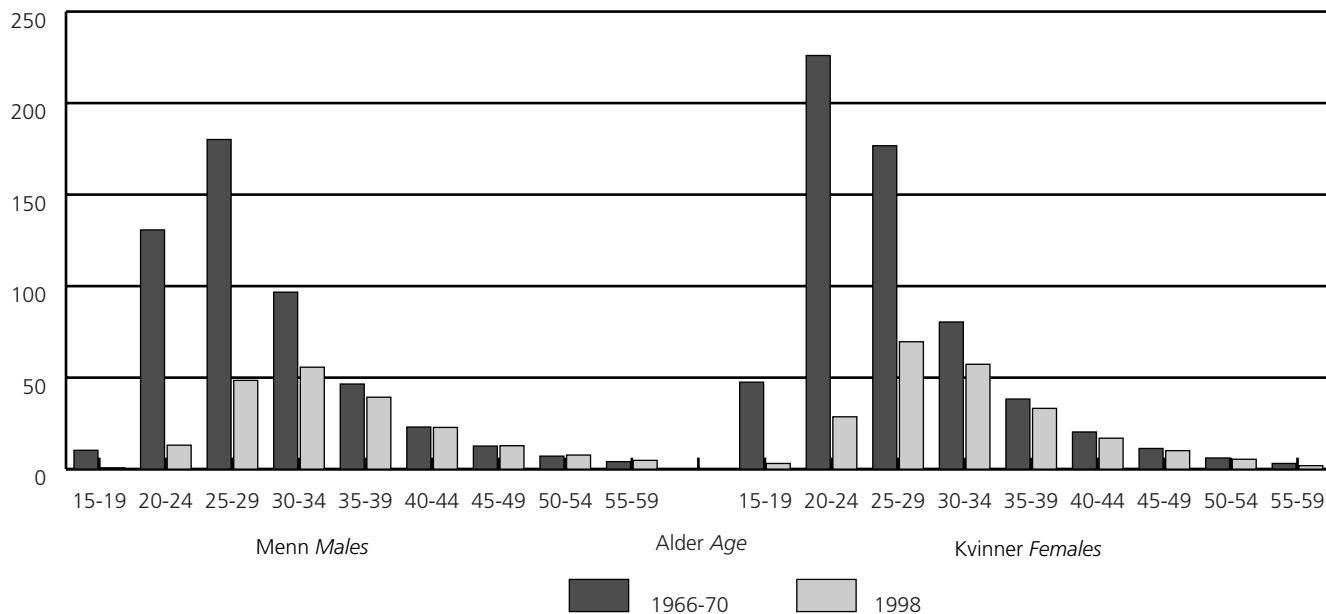

**Figur 6.2. Beregnet prosent ugifte ved alder 50 år<sup>1</sup>, forutsatt giftermålsmonster som i de utvalgte årene. 1960-1998**  
*Estimated per cent unmarried at age 50<sup>1</sup>, assuming the marriage pattern of selected periods. 1960-1998*

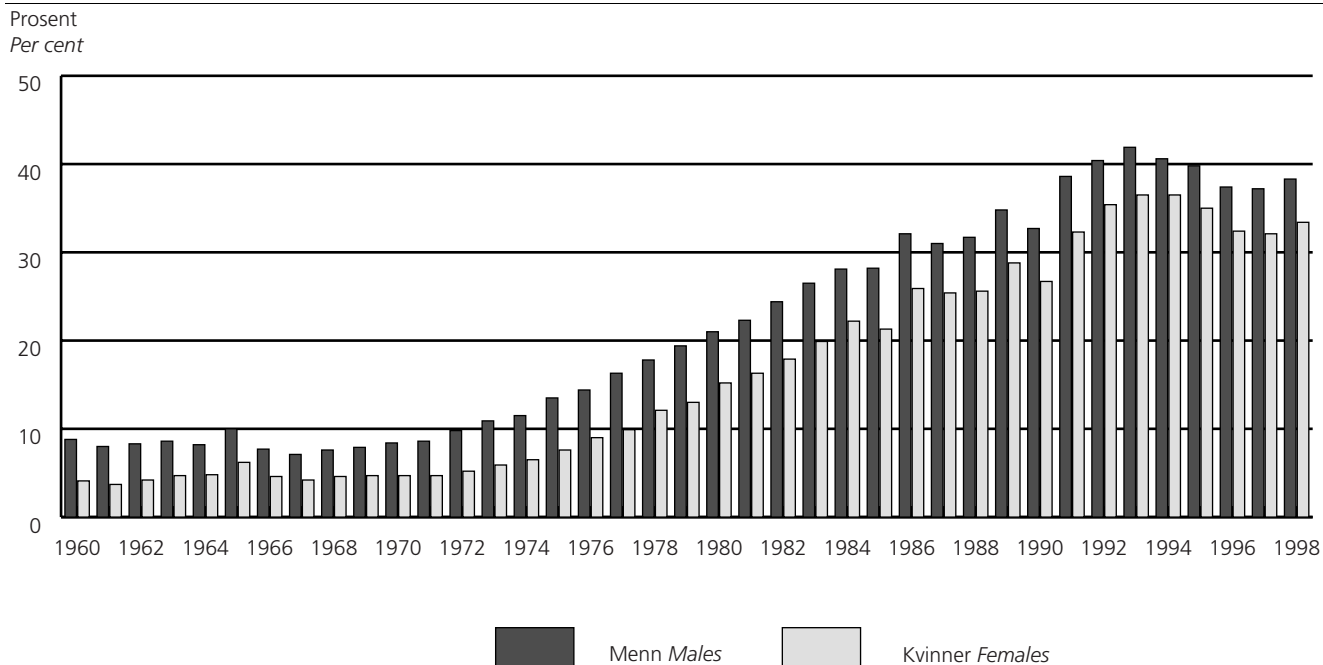

<sup>1</sup> Se tabell 6.4.

<sup>1</sup> See table 6.4.

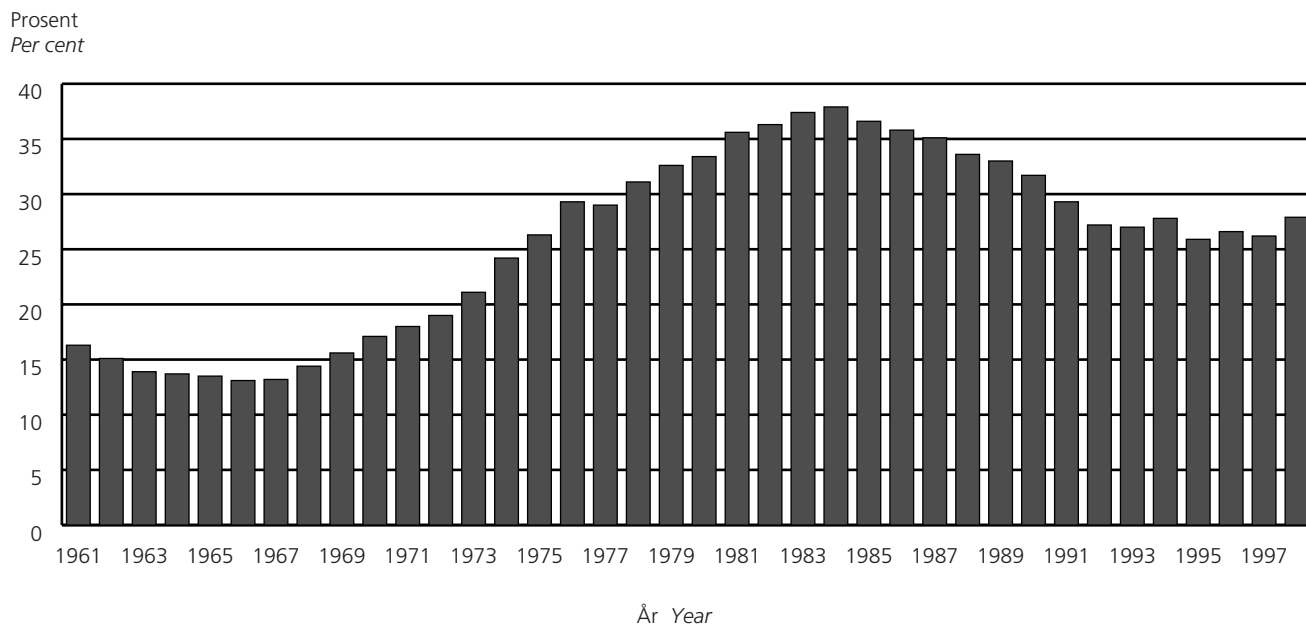
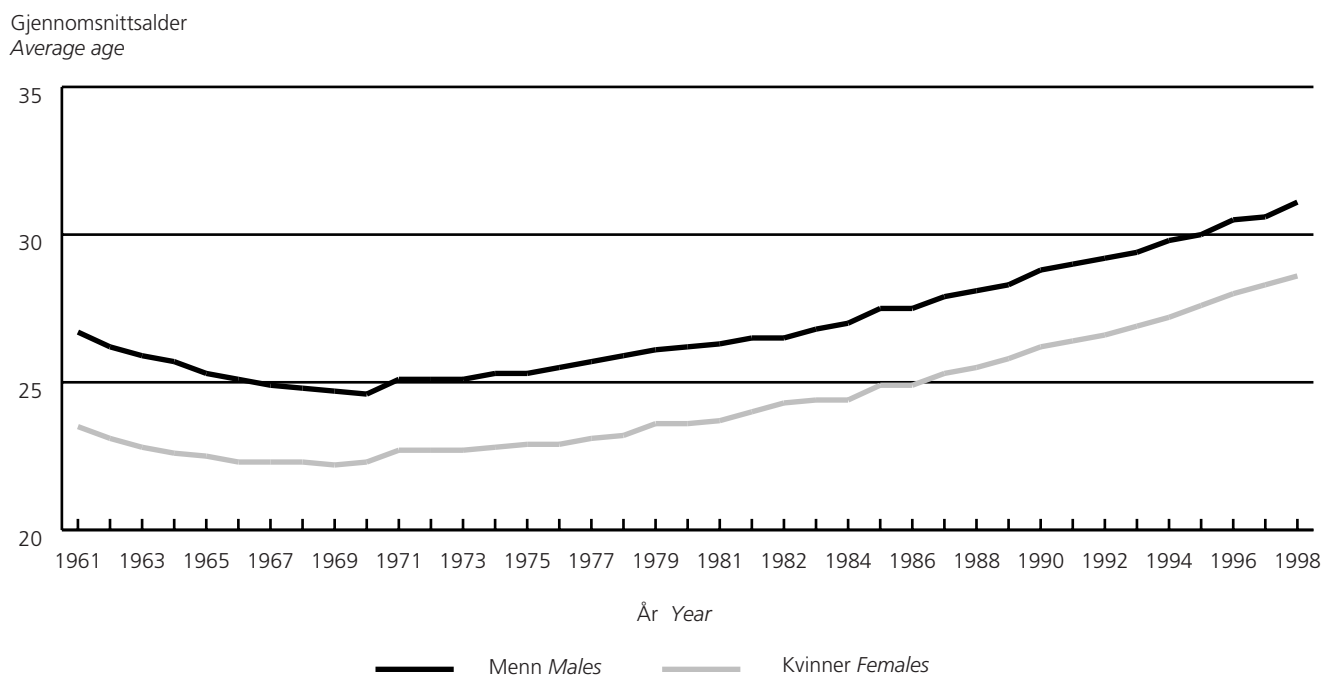
**Figur 6.3. Borgerlige vigsler i prosent av alle vigsler. 1961-1998***Civil marriages in per cent of all marriages. 1961-1998***Figur 6.4. Gjennomsnittsalder for førstegangsvigde. Menn og kvinner. 1961-1998***Average age at first time marriage. Males and females. 1961-1998*

**Figur 6.5. Giftermålsrater for førstegangsvigde kvinner<sup>1</sup>, etter alder<sup>2</sup>. 1911-1998**  
*Marriage rates for first time married females<sup>1</sup>, by age<sup>2</sup>. 1911-1998*

Per 1 000 av middelfolkemengden ugifte kvinner  
 Per 1 000 mean population never married women

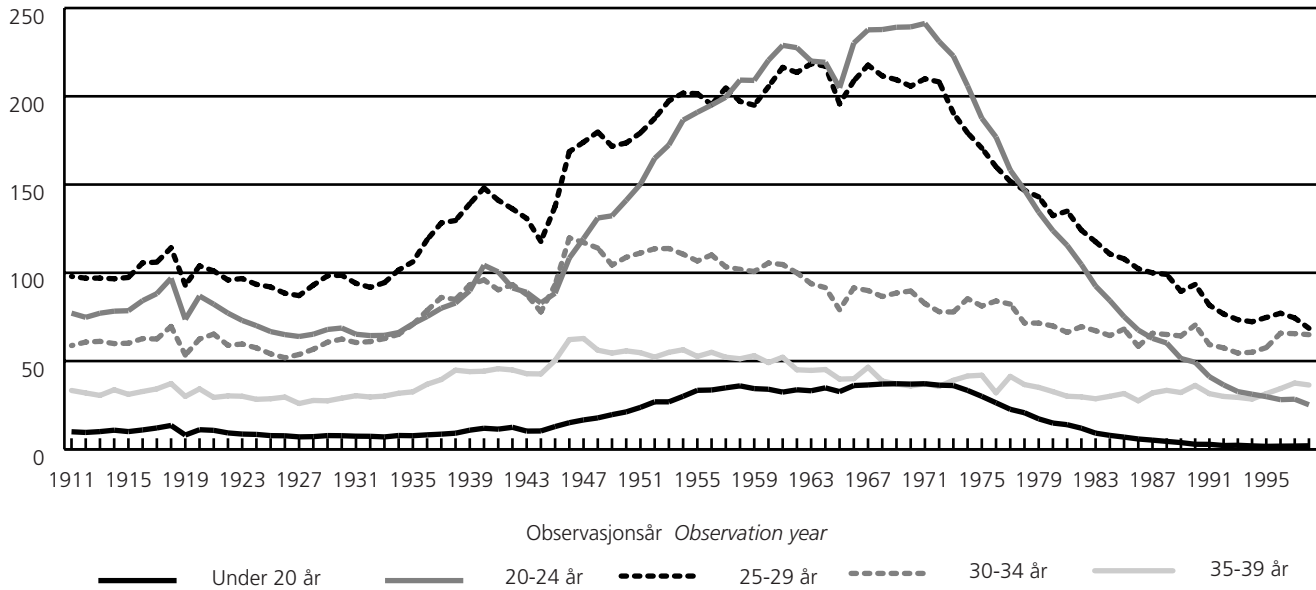

<sup>1</sup> Bosatt i Norge. Resident in Norway. <sup>2</sup> Alder ved utgangen av året. Age at the end of the year.

**Figur 6.6. Inngåtte registrerte partnerskap, etter fylke<sup>1</sup>. Årlig gjennomsnitt. 1993<sup>2</sup>-1998**  
*Partnerships contracted, by county. Annual average. 1993<sup>2</sup>-1998*

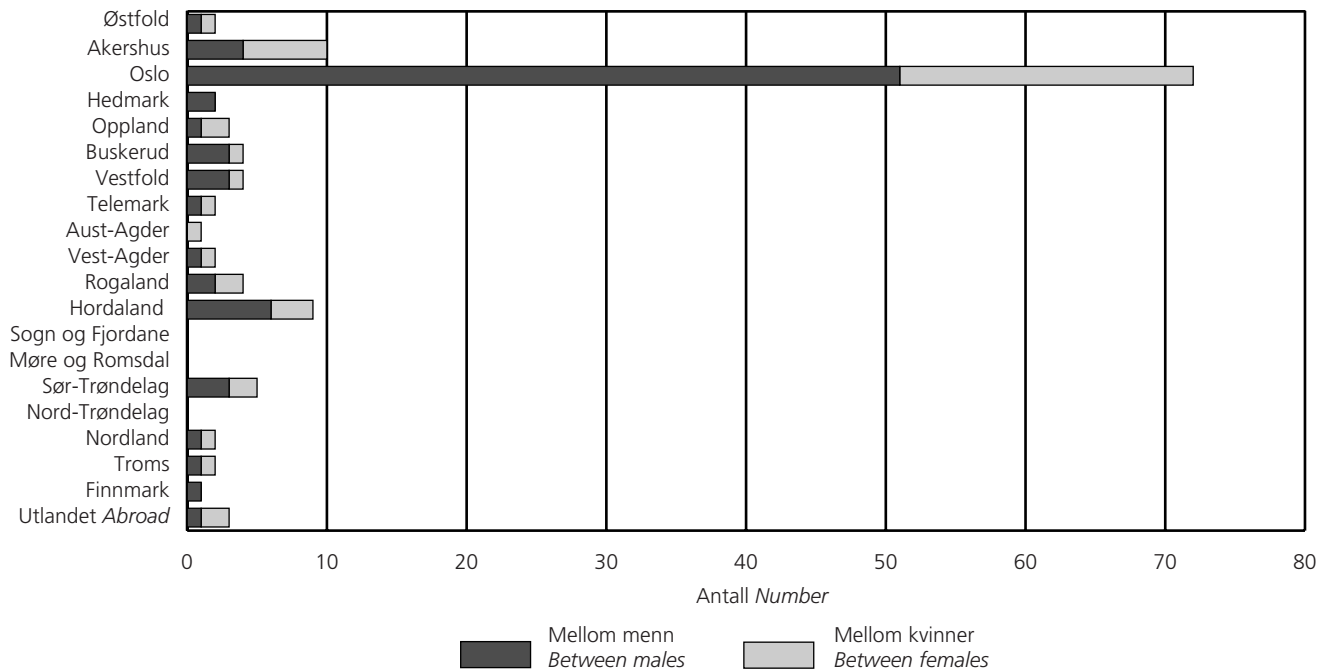

<sup>1</sup> Etter eldste partners bosted da partnerskapet ble inngått. By residence of the oldest partner when partnership contracted.

<sup>2</sup> Loven om registrerte partnerskap trådte i kraft 1. august 1993. The act about registered partnerships came into force 1 August 1993.

**6.1. Inngåtte ekteskap<sup>1</sup>, etter vigselstype, og etter ektefellenes tidligere sivilstand<sup>2</sup>. 1961-1998**  
*Marriages<sup>1</sup>, by sort of marriage and by previous marital status of spouses<sup>2</sup>. 1961-1998*

År Annual average Year	Inngåtte ekteskap <i>Marriages contracted</i>		Ungkarer med <i>Bachelors to</i>			Enkemenn med <i>Widowers to</i>			Skilte menn med <i>Divorced men to</i>			Per 100 ekteskap <i>Per 100 marriages contracted</i>			
	I alt <i>Total</i>	Borger- lig <i>Civil</i>	Ugifte <i>Never married</i>	Enker <i>Wi- dows</i>	Skilte <i>Di- vorced</i>	Ugifte <i>Never married</i>	Enker <i>Wi- dows</i>	Skilte <i>Di- vorced</i>	Ugifte <i>Never married</i>	Enker <i>Wi- dows</i>	Skilte <i>Di- vorced</i>	Ungkarer med <i>Bachelors to</i>		Enkemenn og skilte med <i>Widowers and divorced to</i>	
												Ugifte <i>Never married</i>	Enker og <i>Wi- dows and di- vorced</i>	Ugifte <i>Never married</i>	Enker og <i>Wi- dows and di- vorced</i>
1961-1965	24 300	3 529	21 328	218	804	295	178	95	867	87	428	87,8	4,2	4,8	3,2
1966-1970	29 055	4 265	25 845	182	902	222	157	120	1 039	96	492	89,0	3,7	4,3	3,0
1971-1975	27 898	6 022	24 272	169	1 071	172	165	106	1 197	83	665	87,0	4,4	4,9	3,7
1976-1980	23 677	7 337	19 355	131	1 267	125	117	94	1 469	94	1 026	81,7	5,9	6,7	5,6
1981-1985	21 108	7 755	16 729	81	1 208	91	98	87	1 509	81	1 224	79,2	6,1	7,6	7,1
1986-1990	21 204	7 169	16 180	72	1 418	77	67	90	1 742	81	1 478	76,3	7,0	8,3	8,1
1991-1995	20 178	5 537	14 902	55	1 419	68	50	87	1 849	65	1 685	73,9	7,3	9,5	9,3
1983	20 803	7 775	16 399	82	1 199	100	103	74	1 499	86	1 261	78,8	6,2	7,7	7,3
1984	20 537	7 788	16 032	84	1 235	86	102	97	1 489	88	1 324	78,1	6,4	7,7	7,8
1985	20 221	7 403	15 911	61	1 199	65	79	70	1 514	71	1 251	78,7	6,2	7,8	7,3
1986	20 513	7 338	15 682	78	1 349	78	96	92	1 658	81	1 399	76,4	7,0	8,5	8,1
1987	21 081	7 395	16 229	78	1 393	80	73	94	1 679	77	1 378	77,0	7,0	8,3	7,7
1988	21 744	7 311	16 778	63	1 444	73	62	89	1 738	90	1 407	77,2	6,9	8,3	7,6
1989	20 755	6 857	15 673	75	1 428	66	61	87	1 739	77	1 549	75,5	7,2	8,7	8,5
1990	21 926	6 942	16 539	64	1 474	86	45	87	1 894	79	1 658	75,4	7,0	9,0	8,5
1991	19 880	5 826	14 965	73	1 313	61	39	63	1 835	62	1 469	75,3	7,0	9,5	8,2
1992	19 266	5 249	14 661	43	1 245	67	58	73	1 650	55	1 414	76,1	7,2	8,9	8,0
1993	19 464	5 248	14 413	41	1 333	67	57	96	1 811	56	1 590	74,0	7,1	9,6	9,2
1994	20 605	5 738	14 900	59	1 566	79	58	109	1 877	66	1 891	72,3	7,9	9,5	10,3
1995	21 677	5 623	15 571	58	1 637	65	36	96	2 071	84	2 059	71,8	7,8	9,9	10,5
1996	23 172	6 168	16 587	74	1 737	72	37	144	2 200	80	2 241	71,6	7,8	9,8	10,8
1997	23 815	6 227	17 221	58	1 702	83	46	126	2 360	97	2 120	72,3	7,4	10,3	10,0
1998	<sup>3</sup> 23 354	6 526	14 773	53	1 543	49	60	120	1 684	85	1 997	72,5	7,8	8,5	11,1

<sup>1</sup> Minst én av ektefellene bosatt i Norge. Tall for 1961-1985 gjelder inngåtte ekteskap der mannen er bosatt i Norge. *Marriages where at least one of the spouses were resident in Norway. Figures for 1961-1985 refer to marriages where the bridegroom was resident in Norway.* <sup>2</sup> Ektefellenes tidligere sivilstand omfatter ikke registrerte, separerte, skilte og gjenlevende partnere. I 1997 ble det inngått to slike ekteskap; ett mellom gjenlevende mannlig partner/skilt kvinne, og ett mellom skilt mann/skilt kvinnelig partner. *Previous marital status of spouses do not include separated, divorced and surviving partners. In 1997 there was one marriage between surviving male partner/divorced female and one between divorced male/divorced female partner.* <sup>3</sup> Medregnet 2 990 vigslar med tidligere sivilstand uoppgitt der brud eller brudgom kom fra utlandet. I perioden 1986-1997 fikk disse ugift som tidligere sivilstand. *Including 2 990 marriages with previous marital status unknown where one of the spouses came from abroad. From 1986 to 1997 they were assigned never married as previous marital status.*

**6.2. Inngåtte ekteskap<sup>1</sup>, etter fylke<sup>2</sup>. 1966-1998**  
*Marriages<sup>1</sup>, by county<sup>2</sup>. 1966-1998*

	Årsgjennomsnitt Annual average						1993	1994	1995	1996	1997	1998
	1966- 1970	1971- 1975	1976- 1980	1981- 1985	1986- 1990	1991- 1995						
<b>I alt Total</b> .....	<b>29 055</b>	<b>27 898</b>	<b>23 677</b>	<b>21 610</b>	<b>21 204</b>	<b>20 178</b>	<b>19 464</b>	<b>20 605</b>	<b>21 677</b>	<b>23 172</b>	<b>23 815</b>	<b>23 354</b>
01 Østfold.....	1 605	1 613	1 325	1 125	1 139	1 043	950	1 063	1 107	1 157	1 222	1 223
02 Akershus.....	2 302	2 342	2 046	2 024	2 197	1 996	1 913	2 048	2 181	2 401	2 469	2 352
03 Oslo.....	4 841	4 003	3 262	3 010	3 116	3 020	2 942	2 986	3 193	3 572	3 702	3 729
04 Hedmark.....	1 127	1 053	862	722	670	609	582	616	632	718	686	734
05 Oppland.....	1 110	1 082	879	732	660	611	565	641	666	737	713	679
06 Buskerud.....	1 420	1 400	1 189	1 072	1 049	971	936	1 006	1 035	1 122	1 214	1 115
07 Vestfold.....	1 260	1 286	1 088	1 000	937	900	791	955	1 038	1 076	1 039	1 038
08 Telemark.....	1 123	1 058	951	794	740	684	668	687	737	737	735	761
09 Aust-Agder.....	547	587	516	474	477	453	426	494	498	525	469	487
10 Vest-Agder.....	874	951	869	804	818	779	788	761	810	816	894	814
11 Rogaland.....	2 053	2 143	2 046	1 962	1 905	1 933	1 897	2 070	2 012	2 205	2 204	2 121
12 Hordaland.....	2 859	2 930	2 404	2 122	1 964	1 862	1 838	1 858	2 073	2 075	2 148	2 079
14 Sogn og Fjordane.....	611	621	565	464	389	366	389	378	380	387	414	393
15 Møre og Romsdal.....	1 593	1 562	1 325	1 086	923	876	869	873	941	993	1 036	1 028
16 Sør-Trøndelag.....	1 758	1 624	1 347	1 167	1 096	1 036	984	1 023	1 142	1 160	1 248	1 222
17 Nord-Trøndelag.....	772	753	597	478	449	425	411	421	467	553	469	486
18 Nordland.....	1 649	1 489	1 228	1 026	926	880	809	946	991	1 062	1 056	994
19 Troms.....	978	900	764	703	628	638	603	668	671	752	728	706
20 Finnmark.....	571	500	413	344	324	374	380	372	407	430	487	388
Utlandet <i>Abroad</i> .....	..	..	..	502	796	722	723	739	696	694	882	1 005

<sup>1</sup> Minst én av ektefellene bosatt i Norge. Tall for 1966-1980 gjelder inngåtte ekteskap der mannen var bosatt i Norge. *Marriages where at least one of the spouses were resident in Norway. Figures for 1966-1980 refer to marriages where the bridegroom was resident in Norway.* <sup>2</sup> Etter mannens bostedsfylke ved vigselen. *According to the residence of the husband when marriage contracted.*



**6.3. Gjennomsnittsalder ved giftermålet. Menn og kvinner. 1961-1998**  
*Average age at marriage. Males and females. 1961-1998*

Årsgjennomsnitt År Annual average Year	Gjennomsnittsalder ved giftermålet Average age at marriage									
	Observert <sup>1</sup> Observed <sup>1</sup>						Hypotetisk <sup>2</sup> Hypothetic <sup>2</sup>			
	Alle vigde All married		Ikke tidligere gifte Never married		Før gifte <sup>3</sup> Previously married <sup>3</sup>		Ikke tidligere gifte Never married		Beregnet prosent ugifte <sup>2</sup> ved alder 50 år Estimated per cent unmarried <sup>2</sup> at age 50	
	Menn Males	Kvinner Females	Menn Males	Kvinner Females	Menn Males	Kvinner Females	Menn Males	Kvinner Females	Menn Males	Kvinner Females
1961-1965	27,8	24,5	26,4	23,4	43,7	38,3	26,0	23,2	7,6	3,6
1966-1970	26,5	23,7	25,3	22,8	41,9	37,3	25,4	22,8	7,7	4,6
1971-1975	26,5	23,8	25,2	22,8	40,2	36,2	25,6	23,0	10,9	6,0
1976-1980	27,5	24,7	25,9	23,3	39,0	35,6	26,8	24,4	17,8	11,8
1981-1985	28,8	25,9	26,8	24,2	40,2	36,6	28,2	25,8	25,9	19,5
1986-1990	30,4	27,4	28,2	25,5	41,6	37,7	29,7	27,3	32,5	26,5
1991-1995	32,1	29,0	29,5	26,9	43,3	39,3	31,0	28,7	40,3	35,1
1982	28,4	25,6	26,5	24,0	39,9	36,3	27,8	25,4	24,4	17,9
1983	28,8	26,0	26,8	24,3	40,2	36,8	28,2	25,9	26,5	19,9
1984	29,1	26,2	27,0	24,4	40,6	36,8	28,5	26,1	28,1	22,2
1985	29,5	26,6	27,5	24,9	40,8	37,2	29,1	26,8	28,2	21,3
1986	29,8	26,8	27,5	24,9	41,0	37,2	29,0	26,8	32,1	25,9
1987	30,1	27,2	27,9	25,3	41,3	37,6	29,6	27,1	31,0	25,4
1988	30,3	27,3	28,1	25,5	41,7	37,6	29,6	27,2	31,7	25,6
1989	30,8	27,8	28,3	25,8	42,1	38,0	29,9	27,6	34,8	28,8
1990	31,2	28,1	28,8	26,2	42,0	38,3	30,3	27,9	32,7	26,7
1991	31,3	28,2	29,0	26,4	42,1	38,4	30,6	28,2	38,6	32,3
1992	31,6	28,5	29,2	26,6	43,0	39,1	30,7	28,4	40,4	35,4
1993	32,1	29,0	29,4	26,9	43,5	39,5	31,0	28,7	41,9	36,5
1994	32,6	29,5	29,8	27,2	43,8	39,4	31,3	28,9	40,6	36,5
1995	32,9	29,9	30,0	27,6	43,9	39,8	31,4	29,1	39,8	35,0
1996	33,4	30,4	30,5	28,0	44,4	40,6	31,6	29,3	37,4	32,4
1997	33,7	30,7	30,6	28,3	44,9	41,1	31,7	29,4	37,2	32,1
1998	34,1	31,1	31,1	28,6	45,4	41,5	32,0	29,7	38,3	33,4

<sup>1</sup> Alderen er det observerte gjennomsnittet for dem som faktisk giftet seg i perioden/året, og er derfor påvirket av variasjoner i størrelsen på årskullene. ('Eksakt' alder, regnet som gjennomsnittet av fylte hele år + 0,5). *The average age is average of those actually marrying in the period, thus being influenced by cohort size variations. ('Exact age', calculated as an average of completed years plus 0.5 years).* <sup>2</sup> Under forutsetning av at et tenkt kull ugifte personer i alderen 15 år gjennomlever de aldersavhengige giftermålshyppighetene observerte i vedkommende år, og at dødsfall ikke forekommer, dvs. at tallene ikke er påvirket av variasjoner i årskullene. Fra og med 1996 er det tatt i bruk en ny beregningsmodell for prosent ugifte ved alder 50 år. Nye tall er beregnet tilbake til 1991. Omleggingen fører til at andelen ikke er direkte sammenlignbare med tall for tidligere år. *On the condition that a cohort unmarried persons at age 15 years will get married according to the age-specific marriage rates the year observed, and that deaths do not occur. The figures are not influenced by cohort size variations. In 1996 a new model for calculating per cent unmarried at age 50 was put into use. Using the model, new figures for 1991-1995 have been calculated. The implication of the adjustment is that the percentages are not directly comparable to those of preceding years.* <sup>3</sup> Skilte og enker/enkemenn. *Divorced and widowed.*

#### 6.4. Inngåtte ekteskap, etter giftermålets nummer for brudgommen/bruden. 1966-1998

*Marriages, by marriage number of bridegroom/bride. 1966-1998*

Årsgjennomsnitt År Annual average Year	Brudgommens giftermålsnummer <i>Marriage number of bridegroom</i>						Brudens giftermålsnummer <i>Marriage number of bride</i>					
	I alt <sup>1</sup> Total <sup>1</sup>	1.	2.	3.	4. -	Uoppgitt Un- known	I alt <sup>2</sup> Total <sup>2</sup>	1.	2.	3.	4. -	Uoppgitt Un- known
1966-1970	29 055	26 929	1 970	142	14	-	29 353	27 389	1 830	124	10	-
1971-1975	27 898	25 511	2 224	149	13	-	28 039	25 770	2 115	141	13	-
1976-1980	23 677	20 752	2 722	188	15	-	23 681	20 928	2 565	170	18	-
1981-1985	21 108	17 988	2 862	238	20	-	21 080	18 221	2 632	205	21	-
1986-1990	20 408	16 934	3 171	270	30	3	20 309	17 155	2 884	244	26	-
1991-1995	19 456	15 723	3 396	310	27	-	18 926	15 718	2 897	280	31	-
1987	20 285	16 886	3 104	261	27	7	20 260	17 168	2 826	239	27	-
1988	20 806	17 342	3 143	287	33	1	20 840	17 681	2 907	216	36	-
1989	19 950	16 433	3 229	261	26	1	19 799	16 600	2 909	271	19	-
1990	21 123	17 344	3 445	303	31	-	20 883	17 587	2 996	274	26	-
1991	19 065	15 603	3 170	265	27	-	18 777	15 872	2 664	221	20	-
1992	18 627	15 361	2 982	260	24	-	18 150	15 397	2 490	238	25	-
1993	18 741	15 150	3 231	326	34	-	18 249	15 235	2 705	281	28	-
1994	19 866	15 853	3 676	314	23	-	19 176	15 598	3 201	331	46	-
1995	20 981	16 648	3 921	385	27	-	20 280	16 490	3 426	327	37	-
1996	22 478	17 782	4 240	415	41	-	21 715	17 620	3 727	338	30	-
1997	22 933	18 099	4 421	380	33	-	22 081	17 951	3 724	362	44	-
1998	22 349	17 647	4 270	387	45	-	21 369	17 265	3 715	333	56	-

<sup>1</sup> Ekteskap der brudgommen var bosatt i Norge. *Marriages where the bridegroom was resident in Norway.* <sup>2</sup> Ekteskap der bruden var bosatt i Norge. Differansen mellom vigde menn og kvinner skyldes over-/underskudd av bruder der brudgommen var bosatt i utlandet ved vigselen. *Marriages where the bride was resident in Norway. The difference between the number of bridegrooms and brides is due to the excess/deficit of brides whose bridegrooms were resident abroad.*

#### 6.5. Inngåtte ekteskap, etter måned. 1976-1998

*Marriages contracted, by month. 1976-1998*

	Årsgjennomsnitt Annual average				1995		1996		1997		1998	
	Indeks <sup>1</sup> Index <sup>1</sup>				Indeks <sup>1</sup>	Abso- lutte tall Number	Indeks <sup>1</sup>	Abso- lutte tall Number	Indeks <sup>1</sup>	Abso- lutte tall Number	Indeks <sup>1</sup>	Abso- lutte tall Number
	1976- 1980	1981- 1985	1986- 1990	1991- 1995								
<b>Hele perioden</b> <b>The whole period</b> . . . . .	<b>100</b>	<b>100</b>	<b>100</b>	<b>100</b>	<b>100</b>	<b>21 677</b>	<b>100</b>	<b>23 172</b>	<b>100</b>	<b>23 815</b>	<b>100</b>	<b>23 354</b>
Januar <i>January</i> . . . . .	56	49	43	32	29	525	28	558	32	648	34	681
Februar <i>February</i> . . . . .	66	57	54	45	39	652	42	749	40	739	46	819
Mars <i>March</i> . . . . .	77	72	68r	49	41	760	51	998	52	1 050	46	916
April <i>April</i> . . . . .	81	73	67	61	63	1 119	50	948	50	981	61	1 170
Mai <i>May</i> . . . . .	105	116	126	138	127	2 347	125	2 456	126	2 544	134	2 653
Juni <i>June</i> . . . . .	158	178	201	217	227	4 043	247	4 697	205	4 022	186	3 577
Juli <i>July</i> . . . . .	163	161	159	192	209	3 849	176	3 457	179	3 614	186	3 688
August <i>August</i> . . . . .	132	150	161	175	168	3 087	207	4 066	222	4 493	212	4 210
September <i>September</i> . . . . .	98	93	101	97	115	2 056	97	1 838	104	2 039	100	1 917
Oktober <i>October</i> . . . . .	93	96	84	73	66	1 207	62	1 219	73	1 478	80	1 585
November <i>November</i> . . . . .	75	70	60	49	47	840	55	1 054	52	1 009	48	927
Desember <i>December</i> . . . . .	96	85	76	66	65	1 192	58	1 132	59	1 198	61	1 211

<sup>1</sup> Indeksen tar hensyn til at antall dager per måned varierer. *The index takes into consideration that the number of days per month varies.*

**6.6. Giftermålsrater for førstegangsvigde menn<sup>1</sup> og kvinner<sup>1</sup> i utvalgte aldersgrupper. 1961-1998**  
*Marriage rates for first time married males<sup>1</sup> and females<sup>1</sup> in selected age groups. 1961-1998*

Årsgjennomsnitt År Annual average Year	Førstegangsvigde per 1 000 av middelfolkemengden av ikke tidligere gifte <i>First time married per 1 000 mean population of never married</i>													
	Alder Age													
	15	16	17	18	19	15-19	20-24	25-29	30-34	35-39	40-44	45-49	50-54	55-59
<b>Menn Males</b>														
1961-1965	-	0,2	2,5	12,1	36,3	9,4	109,9	168,0	99,8	50,4	27,6	15,8	7,9	4,6
1966-1970	-	0,2	2,3	11,7	37,5	10,3	130,7	180,1	96,7	46,5	23,0	12,6	7,1	4,1
1971-1975	-	0,1	1,3	9,8	34,3	8,9	120,6	160,6	80,7	36,3	18,1	9,7	5,4	3,0
1976-1980	-	0,0	0,5	4,5	18,1	4,6	79,8	124,2	73,0	33,9	16,3	8,3	5,0	2,6
1981-1985	0,0	0,0	0,2	2,3	9,5	2,4	49,4	94,5	63,8	32,3	15,9	8,3	4,5	2,4
1986-1990	-	0,0	0,1	1,1	4,2	1,1	29,1	72,7	60,6	33,5	17,1	8,8	4,5	2,6
1991-1995	-	-	0,1	0,6	2,4	0,7	17,1	54,0	52,9	31,9	16,8	10,0	5,1	2,6
1987	-	0,0	0,2	1,1	4,6	1,2	31,9	75,6	61,5	33,7	18,0	10,2	4,8	1,4
1988	-	0,1	0,1	1,5	3,9	1,2	29,6	75,4	60,8	34,4	16,9	9,0	3,9	2,1
1989	-	0,0	0,1	0,8	3,8	1,0	26,1	66,9	58,7	32,4	15,9	8,1	4,2	3,8
1990	-	-	0,1	0,6	3,0	0,8	23,9	68,2	62,7	37,1	19,2	9,6	4,8	2,7
1991	-	-	0,1	0,6	2,6	0,7	20,3	58,3	54,8	32,1	16,2	9,8	5,8	3,1
1992	-	-	0,1	0,5	2,2	0,6	18,7	54,2	54,1	30,7	15,0	8,4	3,8	2,5
1993	-	-	0,0	0,7	2,4	0,7	16,3	52,9	49,6	29,9	16,6	9,3	5,0	2,2
1994	-	-	-	0,7	2,4	0,7	15,2	52,4	52,1	32,8	17,5	11,1	5,3	1,9
1995	-	-	0,1	0,8	2,3	0,7	15,0	52,7	54,2	33,7	18,4	11,1	5,4	3,3
1996	-	-	0,0	0,6	2,0	0,5	14,6	53,0	58,8	37,6	20,8	12,8	7,4	3,4
1997	-	-	0,0	0,8	1,4	0,5	13,8	52,6	58,5	38,3	22,4	13,2	8,2	4,0
1998	-	-	0,0	1,1	2,4	0,7	13,1	48,5	55,7	39,3	22,8	12,8	7,7	4,8
<b>Kvinner Females</b>														
1961-1965	0,4	6,8	30,2	78,6	124,6	42,9	206,8	182,4	85,6	44,3	22,6	12,1	6,5	3,2
1966-1970	0,4	7,5	32,6	82,0	129,1	47,5	226,0	176,7	80,4	38,3	20,3	11,3	6,1	3,1
1971-1975	0,3	7,1	30,4	78,5	122,4	44,5	208,0	163,7	70,4	36,3	16,2	10,1	5,2	2,8
1976-1980	0,1	3,7	15,5	46,1	79,7	27,6	142,3	128,2	65,5	32,1	15,3	8,1	4,1	2,2
1981-1985	0,0	1,2	5,6	22,9	44,8	14,3	94,3	105,4	58,6	27,6	13,3	8,3	3,7	1,9
1986-1990	0,0	0,3	1,9	10,2	20,9	6,7	61,3	89,3	56,6	29,5	12,3	7,2	4,2	2,1
1991-1995	-	0,1	0,9	5,0	10,1	3,4	38,1	72,5	49,7	27,0	13,1	6,6	4,0	1,9
1987	-	0,4	2,5	12,6	22,6	7,6	65,9	92,1	57,0	28,4	12,0	7,8	5,0	1,4
1988	0,0	0,5	1,7	9,9	22,7	7,1	63,4	91,0	56,8	31,1	13,0	6,7	3,5	2,6
1989	0,1	0,2	1,3	8,3	18,7	5,8	54,8	83,5	56,0	29,0	11,7	5,5	4,5	2,0
1990	-	0,2	1,2	6,6	13,9	4,5	53,5	87,7	61,1	32,8	12,8	8,3	4,0	1,9
1991	-	0,1	1,3	5,8	13,1	4,3	45,0	76,7	52,7	27,7	12,8	6,2	3,7	1,1
1992	-	0,2	1,0	5,2	10,5	3,6	40,1	73,1	49,7	27,0	11,3	4,6	5,3	1,4
1993	-	0,1	0,7	5,2	9,9	3,4	36,6	70,3	47,5	26,2	11,3	7,3	3,6	2,5
1994	-	0,0	0,8	4,9	8,8	3,0	35,2	69,3	48,7	25,5	12,8	8,2	3,8	3,2
1995	-	0,2	0,6	4,0	8,0	2,6	33,5	73,6	50,4	28,6	16,4	6,5	3,6	1,3
1996	-	0,2	0,7	4,2	7,4	2,5	32,7	76,1	57,6	31,3	15,9	9,9	6,1	1,3
1997	-	0,1	0,8	4,9	8,3	2,8	32,7	73,8	58,6	33,7	17,9	8,1	4,3	2,7
1998	0,0	0,1	0,9	4,6	9,8	3,1	28,6	69,6	57,3	33,2	16,9	10,1	5,4	1,9

<sup>1</sup> Bosatt i Norge. Resident in Norway.

**6.7. Giftermålsrater for skilte menn<sup>1</sup> og kvinner<sup>1</sup> i utvalgte aldersgrupper. 1950-1998**  
*Marriage rates for divorced males<sup>1</sup> and females<sup>1</sup> in different age groups. 1950-1998*

Årsgjennomsnitt. År Annual average. Year	Vigde per 1 000 av middelfolkemengden av skilte <i>Persons married per 1 000 mean population of divorced</i>											
	Alle aldere <i>All ages</i>	Alder Age										
		20-24	25-29	30-34	35-39	40-44	45-49	50-54	55-59	60-64	65-69	70-
<b>Menn Males</b>												
1950 <sup>2</sup>	93,9	108,1	183,9	208,9	141,9	129,3	99,2	71,0	41,4	23,9	14,9	8,0
1960 <sup>2</sup>	84,0	208,1	280,4	234,8	149,1	122,3	63,5	50,6	40,3	25,5	6,2	6,7
1976-1980	66,1	177,9	172,8	137,0	100,2	68,2	47,1	29,9	19,2	10,2	5,7	2,7
1981-1985	50,3	104,7	117,4	100,7	74,7	54,1	41,2	25,8	18,7	9,4	5,3	1,8
1986-1990	42,8	114,7	95,9	83,7	64,8	50,4	39,9	27,0	18,0	10,1	5,3	2,5
1991-1995	35,0	109,7	80,0	70,0	56,1	40,5	34,1	27,6	19,2	10,8	6,1	3,2
1987	43,7	99,1	94,9	89,8	65,0	48,6	40,0	28,7	16,3	9,1	5,4	1,6
1988	42,6	105,9	93,3	83,9	62,8	50,6	42,8	23,6	17,5	11,4	4,5	3,1
1989	41,2	101,6	87,5	77,3	64,7	47,7	40,0	30,4	16,8	10,3	6,0	3,2
1990	42,0	118,0	97,7	82,3	66,1	51,3	38,2	26,3	19,9	11,2	4,7	3,6
1991	36,8	90,1	92,3	74,3	57,4	41,8	34,5	25,6	17,8	11,4	6,3	1,5
1992	32,2	123,5	62,1	67,1	51,7	34,5	32,2	24,2	19,1	7,7	4,8	2,8
1993	33,4	125,0	81,6	65,4	50,9	38,7	32,8	26,9	17,3	10,7	6,6	4,4
1994	35,3	101,9	82,9	67,9	58,9	42,3	34,0	28,0	19,3	11,8	8,5	2,6
1995	37,1	111,1	81,6	75,4	61,2	45,0	36,7	31,5	21,8	12,1	4,4	4,2
1996	38,5	114,7	82,8	84,1	61,7	48,1	38,5	34,6	23,1	12,2	5,4	3,1
1997	38,5	106,9	85,7	79,1	65,6	50,0	38,3	34,5	24,0	13,0	7,1	4,7
1998	36,3	102,6	89,7	74,1	60,3	48,9	40,2	31,1	21,9	16,2	6,7	3,1
<b>Kvinner Females</b>												
1950 <sup>2</sup>	33,5	117,1	80,2	69,1	54,7	39,2	31,4	22,3	11,6	5,0	4,9	3,5
1960 <sup>2</sup>	55,3	338,6	297,0	188,0	99,4	59,0	34,4	18,3	11,7	6,6	1,7	1,4
1976-1980	47,4	193,2	147,8	100,7	64,5	43,9	29,8	17,5	6,9	3,0	1,3	0,4
1981-1985	36,5	126,6	107,9	76,3	51,1	33,7	24,7	13,6	4,9	3,1	1,4	0,1
1986-1990	31,5	119,5	95,7	69,9	47,1	31,2	23,5	13,2	5,8	2,5	1,5	0,3
1991-1995	24,8	82,5	74,3	58,8	41,0	27,5	19,7	12,8	6,1	3,0	1,3	0,4
1987	32,5	117,9	89,6	71,4	49,2	32,6	23,3	14,4	5,3	2,5	2,4	0,1
1988	31,6	112,0	99,8	69,4	48,9	30,8	23,4	12,0	5,2	1,9	1,5	0,3
1989	30,6	123,3	99,1	66,0	46,4	28,9	24,9	14,2	6,4	2,6	1,1	0,5
1990	30,1	119,7	89,3	68,1	47,1	31,4	22,7	13,2	6,9	3,3	1,3	0,5
1991	25,0	100,9	78,1	59,2	38,3	25,7	18,9	11,4	4,9	3,5	0,7	0,4
1992	22,4	68,0	63,4	49,8	38,0	25,0	17,8	12,1	4,4	1,6	0,4	0,3
1993	23,3	68,8	72,5	51,3	37,7	26,4	19,1	12,5	5,4	3,0	1,9	0,6
1994	26,3	95,6	79,5	64,4	43,8	29,0	21,6	13,1	6,6	2,7	1,9	0,3
1995	26,7	78,4	78,5	68,9	46,4	31,0	20,7	14,0	8,2	3,9	1,5	0,4
1996	27,8	92,6	76,0	67,8	48,5	33,9	25,8	16,9	8,7	3,3	1,1	0,4
1997	27,0	93,2	72,1	66,5	50,8	34,1	24,5	16,7	10,2	3,4	2,1	0,6
1998	26,0	89,3	79,5	70,6	44,2	35,1	24,4	15,8	10,8	5,1	1,7	0,3

<sup>1</sup> Bosatte i Norge. *Resident in Norway.* <sup>2</sup> Vigde etter alder ved utgangen av året per 1 000 skilte ved folketellingen (1. desember 1950, 1. november 1960). *Married by age at the end of the year per 1 000 divorced at The Population Census (1 December 1950, 1 November 1960).*

**6.8. Giftermålsrater for enkemenn<sup>1</sup> og enker<sup>1</sup> i ulike aldersgrupper. 1950-1998**  
*Marriage rates for widowers<sup>1</sup> and widows<sup>1</sup> in different age groups. 1950-1998*

Kjønn og år Sex and year	Vigde per 1 000 middelfolkemengde av enkemenn og enker <i>Persons married per 1 000 mean population widowed</i>											
	Alder Age											
	Alle aldere <i>All ages</i>	20-24	25-29	30-34	35-39	40-44	45-49	50-54	55-59	60-64	65-69	70-
<b>Menn Males</b>												
1950 <sup>2</sup> .....	20,7	222,2	323,2	286,4	216,9	127,1	88,8	58,5	29,5	23,0	8,5	1,2
1960 <sup>2</sup> .....	13,0	38,5	135,8	163,7	108,4	106,7	67,7	56,9	33,2	19,0	10,9	1,6
1976-1980 .....	6,4	119,4	205,3	116,9	88,2	47,6	37,1	22,7	18,7	10,5	6,5	1,1
1981-1985 .....	5,2	135,6	133,3	62,1	75,6	39,6	32,9	23,0	14,9	8,2	4,3	1,3
1986-1990 .....	4,3	95,2	42,5	65,2	48,7	31,3	28,9	18,5	16,9	8,0	3,7	1,0
1991-1995 .....	3,8	62,5	90,0	47,4	42,8	28,3	23,8	20,8	15,0	6,4	3,7	0,9
1987 .....	4,6	-	27,0	109,6	42,9	38,0	29,3	15,7	20,7	7,0	4,9	0,9
1988 .....	4,2	200,0	0,0	28,8	40,9	37,6	24,8	20,1	16,2	9,4	3,2	0,9
1989 .....	3,9	333,3	40,4	49,8	37,6	24,5	27,7	17,9	15,5	6,4	3,9	1,0
1990 .....	4,0	-	40,4	76,1	73,7	32,3	28,7	17,9	12,8	7,6	2,8	0,8
1991 .....	3,0	-	125,0	35,6	29,7	13,6	22,2	18,7	12,2	3,7	3,1	0,6
1992 .....	3,7	-	119,4	51,7	34,9	22,2	26,2	17,2	14,0	7,1	3,2	0,9
1993 .....	4,1	166,7	35,1	37,2	48,5	35,4	17,6	24,9	19,1	7,6	3,6	0,9
1994 .....	4,6	125,0	78,4	46,9	57,9	33,3	28,5	25,1	17,8	9,0	4,8	1,0
1995 .....	3,7	-	71,4	69,3	43,7	39,8	24,3	18,3	12,1	4,5	4,0	0,9
1996 .....	4,8	222,2	61,5	65,4	54,9	42,0	31,2	28,7	17,3	11,0	4,7	0,7
1997 .....	4,8	-	-	64,5	70,5	48,7	25,3	28,7	20,2	10,5	3,8	0,8
1998 .....	5,0	0,0	31,3	73,7	52,1	29,4	36,7	26,3	17,6	12,4	5,3	1,0
<b>Kvinner Females</b>												
1950 <sup>2</sup> .....	8,4	625,0	393,1	224,2	93,3	35,2	16,6	6,9	1,9	1,1	0,3	0,1
1960 <sup>2</sup> .....	4,0	103,4	62,7	62,6	58,0	34,0	18,4	10,2	5,7	1,5	0,7	0,2
1976-1980 .....	1,8	86,4	79,3	44,4	25,1	16,7	10,1	5,2	3,0	1,3	0,9	0,1
1981-1985 .....	1,2	44,3	9,5	34,3	19,0	11,0	7,3	4,5	2,3	1,2	0,9	0,2
1986-1990 .....	1,0	30,1	47,7	30,9	19,0	9,3	6,8	5,0	2,0	1,0	0,6	0,1
1991-1995 .....	0,7	65,3	31,1	25,6	13,9	9,1	5,8	3,4	1,8	0,7	0,5	0,1
1987 .....	1,0	111,1	55,8	40,2	15,7	8,9	6,3	5,4	2,0	1,0	0,7	0,1
1988 .....	0,9	26,3	38,1	23,7	25,8	13,0	6,6	5,6	1,7	0,7	0,5	0,1
1989 .....	0,9	24,1	34,3	42,7	21,8	7,3	6,0	5,1	1,7	0,9	0,6	0,1
1990 .....	0,8	-	50,5	31,8	15,6	7,9	6,7	3,5	1,7	0,9	0,5	0,1
1991 .....	0,7	59,7	30,2	23,5	10,0	11,0	5,0	3,0	1,9	0,7	0,4	0,1
1992 .....	0,5	67,8	13,9	25,4	8,5	7,2	5,6	2,7	2,0	0,5	0,4	0,1
1993 .....	0,7	42,6	38,4	14,5	16,3	7,0	5,1	2,7	1,3	0,8	0,6	0,1
1994 .....	0,8	51,3	46,0	28,6	20,5	10,6	5,9	3,9	1,6	0,6	0,6	0,1
1995 .....	0,8	121,2	28,2	37,4	14,8	9,4	7,1	4,6	2,1	0,8	0,5	0,1
1996 .....	0,8	-	56,6	46,7	19,9	13,2	6,3	3,9	2,3	1,0	0,5	0,1
1997 .....	0,9	74,0	69,7	33,7	24,3	10,6	10,8	4,0	3,0	1,1	0,6	0,1
1998 .....	0,9	111,1	45,8	32,3	20,6	14,2	10,0	5,4	2,5	0,9	0,9	0,1

<sup>1</sup> Bosatte i Norge. *Resident in Norway.* <sup>2</sup> Vigde etter alder ved utgangen av året per 1 000 enkemenn og enker ved folketellingen (1. desember 1950, 1. november 1960). *Married by age at the end of the year per 1 000 widows and widowers at The Population Census (1 December 1950, 1 November 1960).*

**6.9. Inngåtte ekteskap, etter brudens og brudgommens alder. 1998**  
*Marriages, by age of bride and bridegroom. 1998*

Brudgommens alder Age of bridegroom	I alt Total	Brudens alder Age of bride											
		15-19	20-24	25-29	30-34	35-39	40-44	45-49	50-54	55-59	60-64	65-69	70-
<b>Ekteskap i alt</b>													
<b>Marriages, total</b> .....	<b>23 354</b>	<b>605</b>	<b>4 300</b>	<b>8 456</b>	<b>4 860</b>	<b>2 184</b>	<b>1 309</b>	<b>812</b>	<b>477</b>	<b>211</b>	<b>73</b>	<b>38</b>	<b>29</b>
15 - 19 .....	133	72	47	9	2	1	1	1	-	-	-	-	-
20 - 24 .....	2 138	279	1 361	394	68	25	4	5	2	-	-	-	-
25 - 29 .....	7 210	147	1 995	4 198	724	99	35	7	2	3	-	-	-
30 - 34 .....	6 041	71	628	2 733	2 057	420	95	25	11	1	-	-	-
35 - 39 .....	3 155	21	165	742	1 276	703	192	49	4	2	1	-	-
40 - 44 .....	1 818	8	62	237	469	525	365	115	28	7	1	1	-
45 - 49 .....	1 229	2	20	90	168	255	342	241	89	18	4	-	-
50 - 54 .....	870	4	15	33	71	103	184	231	177	46	6	-	-
55 - 59 .....	390	-	2	15	19	42	63	78	101	56	12	1	1
60 - 64 .....	213	1	3	4	3	7	24	45	44	51	25	6	-
65 - 69 .....	83	-	-	-	2	2	3	9	14	20	16	13	4
70 - .....	74	-	2	1	1	2	1	6	5	7	8	17	24
<b>Ekteskap mellom ikke tidligere gifte i alt<sup>1</sup></b>													
<b>Marriages between never married persons, total<sup>1</sup></b> .....	<b>14 773</b>	<b>286</b>	<b>3 341</b>	<b>6 923</b>	<b>3 099</b>	<b>849</b>	<b>203</b>	<b>44</b>	<b>18</b>	<b>4</b>	<b>4</b>	<b>-</b>	<b>2</b>
15 - 19 .....	59	32	24	3	-	-	-	-	-	-	-	-	-
20 - 24 .....	1 634	168	1 135	297	32	2	-	-	-	-	-	-	-
25 - 29 .....	6 188	70	1 718	3 825	527	41	6	1	-	-	-	-	-
30 - 34 .....	4 504	12	390	2 292	1 575	214	21	-	-	-	-	-	-
35 - 39 .....	1 707	3	59	431	783	379	46	6	-	-	-	-	-
40 - 44 .....	487	1	13	63	153	171	74	10	1	1	-	-	-
45 - 49 .....	131	-	1	10	22	35	43	14	5	1	-	-	-
50 - 54 .....	39	-	1	2	5	6	9	7	8	-	1	-	-
55 - 59 .....	16	-	-	-	2	1	4	6	2	-	1	-	-
60 - 64 .....	3	-	-	-	-	-	-	-	1	1	1	-	-
65 - 69 .....	2	-	-	-	-	-	-	-	1	-	-	-	1
70 - .....	3	-	-	-	-	-	-	-	-	1	1	-	1

<sup>1</sup> Ikke medregnet 2 990 ekteskap der en av partene manglet tidligere sivilstand, se tabell 1. *Not including 2 990 marriages where previous marital status was missing for one of the spouses, see table 1.*

**6.10. Inngåtte ekteskap. Kvinnens og mennens statsborgerskap. 1998**  
*Marriages contracted. Citizenship of female and male. 1998*

Statsborgerskap <i>Citizenship</i>	I alt <i>Total</i>	Norsk kvinne med uten- landsk mann <sup>1</sup> <i>Norwegian female with foreign male<sup>1</sup></i>	Norsk mann med utenlandsk kvinne <sup>2</sup> <i>Norwegian male with foreign female<sup>2</sup></i>	Mannens og kvinnens stats- borgerskap likt <i>Equal citizenship of male and female</i>	Forskjellig stats- borgerskap for utenlandsk mann og kvinne <sup>2</sup> <i>Different foreign citizenship of male and female<sup>2</sup></i>	Utenlandsk kvinne med uoppgitt statsborgerskap <sup>2</sup> <i>Foreign female with male of unknown citizenship<sup>2</sup></i>	Utenlandsk mann med kvinne med uoppgitt statsborgerskap <sup>1</sup> <i>Foreign male with female of unknown citizenship<sup>1</sup></i>
<b>I alt Total</b> .....	<b>23 354</b>	<b>1 569</b>	<b>2 522</b>	<b>19 001</b>	<b>161</b>	<b>42</b>	<b>59</b>
Norge <i>Norway</i> .....	18 560	.	.	18 560	.	.	.
<b>Utlandet Foreign countries</b> .....	<b>4 794</b>	<b>1 569</b>	<b>2 522</b>	<b>441</b>	<b>161</b>	<b>42</b>	<b>59</b>
<b>Europa Europe</b> .....	<b>2 237</b>	<b>828</b>	<b>1 071</b>	<b>210</b>	<b>98</b>	<b>16</b>	<b>14</b>
Danmark <i>Denmark</i> .....	305	141	128	21	15	-	-
Sverige <i>Sweden</i> .....	402	165	171	40	19	3	4
Storbritannia <i>United Kingdom</i> .....	199	126	60	4	7	1	1
Russland <i>Russian Federation</i> .....	252	6	231	2	10	3	-
Tyrkia <i>Turkey</i> .....	233	144	50	28	5	3	3
Tyskland <i>Germany</i> .....	94	41	44	6	3	-	-
Bosnia-Hercegovina <i>Bosnia Herzegovina</i> .....	58	3	8	41	6	-	-
<b>Afrika Africa</b> .....	<b>341</b>	<b>132</b>	<b>139</b>	<b>38</b>	<b>16</b>	<b>2</b>	<b>14</b>
Marokko <i>Morocco</i> .....	110	46	42	7	8	1	6
<b>Asia</b> .....	<b>1 223</b>	<b>181</b>	<b>794</b>	<b>169</b>	<b>30</b>	<b>22</b>	<b>27</b>
Sri Lanka .....	168	11	88	60	2	4	3
Filippinene <i>Philippines</i> .....	201	5	187	2	6	1	.
India .....	78	22	38	12	1	3	2
Iran .....	92	15	44	23	3	1	6
Pakistan .....	183	68	64	27	3	8	13
Thailand .....	186	2	175	3	6	-	-
<b>Amerika America</b> .....	<b>495</b>	<b>198</b>	<b>254</b>	<b>22</b>	<b>16</b>	<b>2</b>	<b>3</b>
Canada .....	39	14	22	1	2	-	-
USA .....	233	124	103	4	1	-	1
Chile .....	61	19	20	14	5	1	2
<b>Oseania Oceania</b> .....	<b>26</b>	<b>17</b>	<b>7</b>	<b>2</b>	<b>-</b>	<b>-</b>	<b>-</b>
Statsløs <i>Stateless</i> .....	6	2	2	-	1	-	1
Uoppgitt <i>Unknown</i> .....	466	211	255	-	.	.	.

<sup>1</sup> Etter mennens statsborgerskap i forspalten. *By citizenship of the male in the text column.* <sup>2</sup> Etter kvinnens statsborgerskap i forspalten. *By citizenship of the female in the text column.*

**6.11. Inngåtte registrerte partnerskap<sup>1</sup>, etter fylke<sup>2</sup>. 1994-1998**  
*Partnerships contracted<sup>1</sup>, by county<sup>2</sup>. 1994-1998*

	Hele landet The whole country	Østfold	Akershus	Oslo	Hedmark	Oppland	Buskerud	Vestfold	Telemark	Aust-Agder	Vest-Agder
<b>I alt 1994 Total, 1994</b> . . . . .	<b>136</b>	<b>1</b>	<b>14</b>	<b>74</b>	<b>1</b>	-	<b>3</b>	<b>6</b>	<b>2</b>	-	-
Mellom menn <i>Between males</i> . . . .	87	1	7	57	-	-	2	2	-	-	-
Mellom kvinner <i>Between females</i> . . .	49	-	7	17	1	-	1	4	2	-	-
<b>I alt 1995 Total, 1995</b> . . . . .	<b>98</b>	<b>1</b>	<b>9</b>	<b>55</b>	<b>2</b>	<b>1</b>	<b>3</b>	-	<b>1</b>	<b>1</b>	<b>3</b>
Mellom menn <i>Between males</i> . . . .	64	1	4	40	2	-	2	-	1	-	1
Mellom kvinner <i>Between females</i> . . .	34	-	5	15	-	1	1	-	-	1	2
<b>I alt 1996 Total, 1996</b> . . . . .	<b>127</b>	<b>2</b>	<b>12</b>	<b>78</b>	<b>2</b>	<b>2</b>	<b>3</b>	<b>4</b>	<b>1</b>	-	<b>4</b>
Mellom menn <i>Between males</i> . . . .	80	-	2	55	2	1	2	3	1	-	1
Mellom kvinner <i>Between females</i> . . .	47	2	10	23	-	1	1	1	-	-	3
<b>I alt 1997 Total, 1997</b> . . . . .	<b>118</b>	<b>3</b>	<b>8</b>	<b>66</b>	<b>2</b>	<b>3</b>	<b>1</b>	<b>5</b>	<b>1</b>	<b>1</b>	<b>2</b>
Mellom menn <i>Between males</i> . . . .	75	3	4	39	2	-	1	3	1	-	2
Mellom kvinner <i>Between females</i> . . .	43	-	4	27	-	3	-	2	-	1	-
<b>I alt 1998 Total, 1998</b> . . . . .	<b>122</b>	<b>3</b>	<b>5</b>	<b>61</b>	<b>2</b>	<b>3</b>	<b>4</b>	<b>9</b>	<b>3</b>	<b>1</b>	<b>1</b>
Mellom menn <i>Between males</i> . . . .	71	1	2	36	2	2	4	8	1	-	1
Mellom kvinner <i>Between females</i> . . .	51	2	3	25	-	1	-	1	2	1	-

	Rogaland	Hordaland	Sogn og Fjordane	Møre og Romsdal	Sør-Trøndelag	Nord-Trøndelag	Nordland	Troms	Finmark	Utlandet Abroad	Uoppgitt Unknown
<b>I alt 1994 Total, 1994</b> . . . . .	<b>7</b>	<b>11</b>	-	-	<b>7</b>	-	<b>2</b>	<b>3</b>	<b>2</b>	<b>3</b>	-
Mellom menn <i>Between males</i> . . . .	3	7	-	-	6	-	-	-	1	1	-
Mellom kvinner <i>Between females</i> . . .	4	4	-	-	1	-	2	3	1	2	-
<b>I alt 1995 Total, 1995</b> . . . . .	<b>4</b>	<b>8</b>	-	-	<b>2</b>	-	<b>3</b>	<b>5</b>	-	-	-
Mellom menn <i>Between males</i> . . . .	2	6	-	-	1	-	-	4	-	-	-
Mellom kvinner <i>Between females</i> . . .	2	2	-	-	1	-	3	1	-	-	-
<b>I alt 1996 Total, 1996</b> . . . . .	<b>4</b>	<b>6</b>	-	<b>1</b>	<b>3</b>	-	<b>2</b>	<b>1</b>	<b>2</b>	-	-
Mellom menn <i>Between males</i> . . . .	4	6	-	-	1	-	1	-	1	-	-
Mellom kvinner <i>Between females</i> . . .	-	-	-	1	2	-	1	1	1	-	-
<b>I alt 1997 Total, 1997</b> . . . . .	<b>6</b>	<b>8</b>	-	-	<b>5</b>	-	<b>3</b>	<b>2</b>	<b>1</b>	<b>1</b>	-
Mellom menn <i>Between males</i> . . . .	3	7	-	-	4	-	2	2	1	1	-
Mellom kvinner <i>Between females</i> . . .	3	1	-	-	1	-	1	-	-	-	-
<b>I alt 1998 Total, 1998</b> . . . . .	<b>2</b>	<b>8</b>	<b>1</b>	<b>1</b>	<b>6</b>	<b>1</b>	<b>3</b>	<b>1</b>	-	<b>7</b>	-
Mellom menn <i>Between males</i> . . . .	-	6	1	1	2	1	2	1	-	-	-
Mellom kvinner <i>Between females</i> . . .	2	2	-	-	4	-	1	-	-	7	-

<sup>1</sup> Minst en av partnene bosatt i Norge. *At least one of the partners resident in Norway.* <sup>2</sup> Etter eldste partners bostedsfylke da partnerskapet ble inngått. *By residence of the oldest partner when partnership contracted.*



**6.12. Inngåtte registrerte partnerskap, etter yngste og eldste partners alder. 1998***Partnerships contracted, by age of the youngest and oldest partner. 1998*

Eldste partners alder <i>Age of the oldest partner</i>	I alt <i>Total</i>	Yngste partners alder <i>Age of the youngest partner</i>			
		18 - 29	30 - 39	40 - 49	50 - 59
<b>I alt Total</b> .....	<b>122</b>	<b>34</b>	<b>60</b>	<b>20</b>	<b>8</b>
18 - 29 .....	9	9	-	-	-
30 - 39 .....	53	16	37	-	-
40 - 49 .....	36	8	16	12	-
50 - 59 .....	20	1	6	7	6
60 - .....	4	-	1	1	2

**Figur 7.1. Skilsmisserater for menn og kvinner. 1998**

*Divorce rates for males and females. 1998*

Skilsmisser per 1 000 gifte og separerte  
 Divorces per 1 000 married and separated

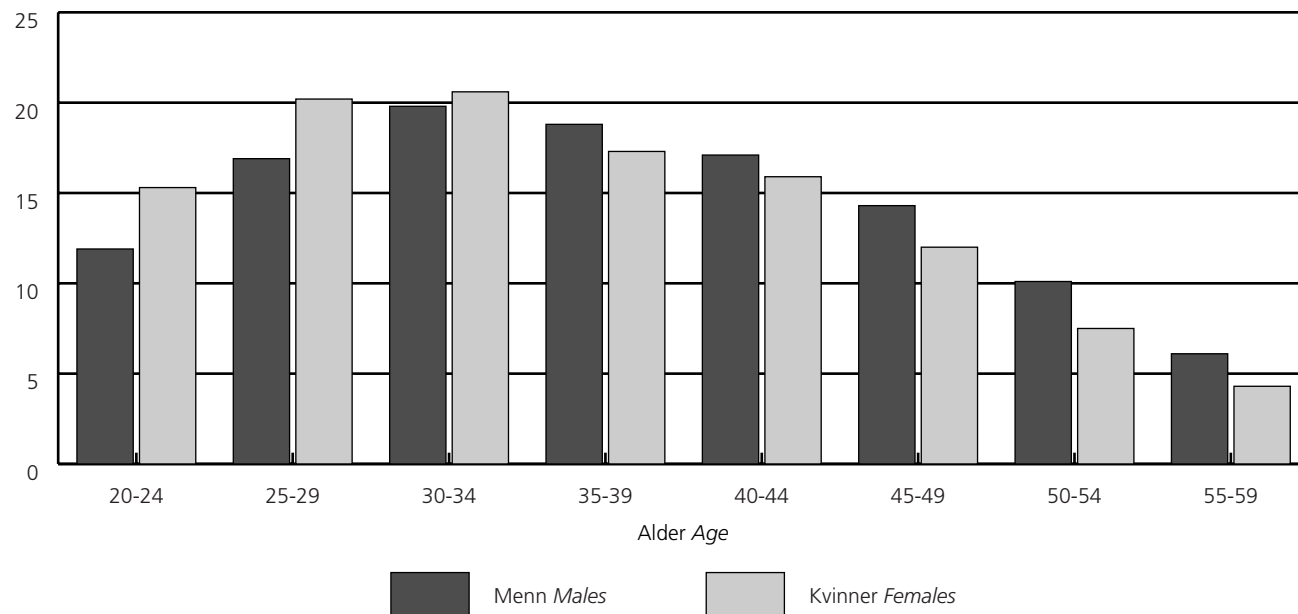

**Figur 7.2. Skilsmisserater for kvinner<sup>1</sup> i utvalgte aldersgrupper. 1981-1998**

*Divorce rates for females<sup>1</sup> in selected age groups. 1981-1998*

Skilte per 1 000 middelfolkemengde gifte og separerte kvinner  
 Divorced per 1 000 mean population married and separated women

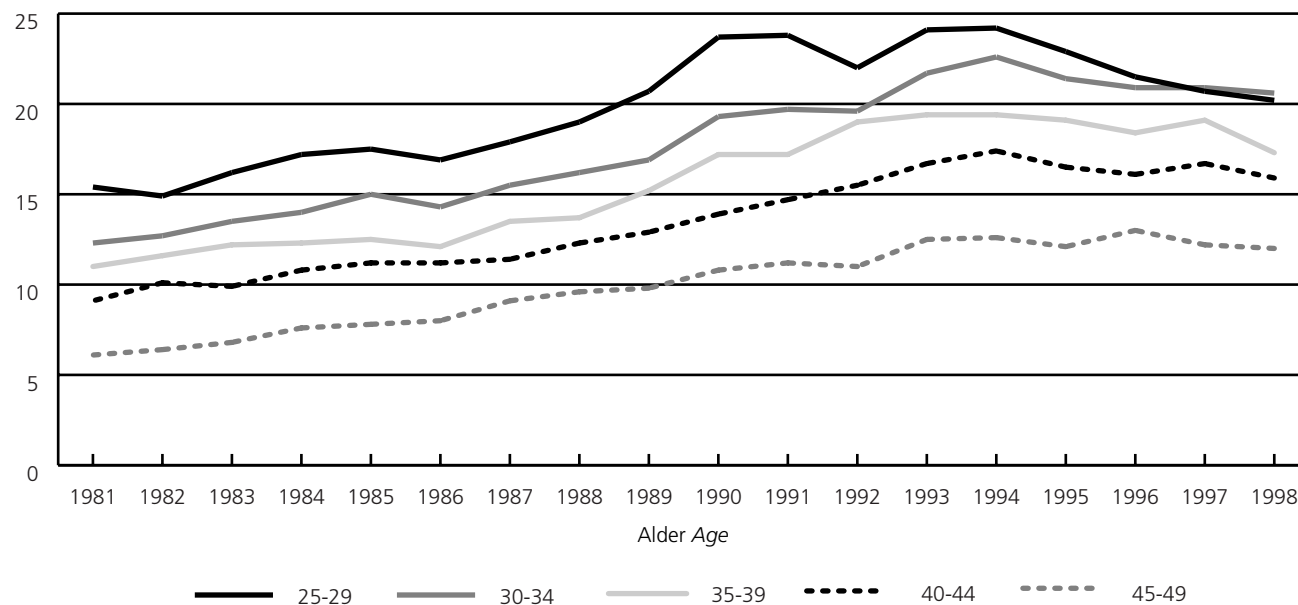

<sup>1</sup> Bosatt i Norge. Resident in Norway.

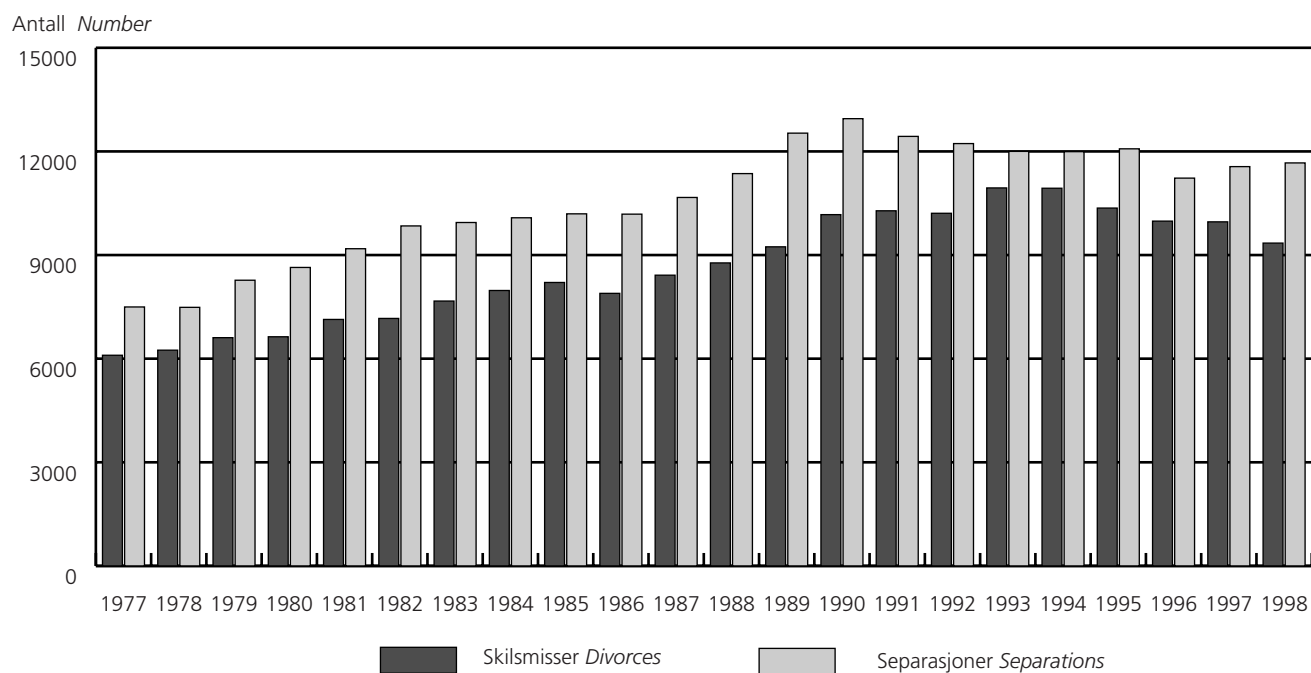
**Figur 7.3. Skilsmisser og separasjoner. 1977-1998***Divorces and separations. 1977-1998*

**7.1. Oppløste ekteskap. Separasjoner. 1961-1998**  
*Marriages dissolved. Separations. 1961-1998*

Årsgjennomsnitt. År <i>Annual average. Year</i>	Oppløste ekteskap <i>Marriages dissolved</i>			Separasjoner <i>Separations</i>	Oppløste ekteskap per 1 000 bestående <sup>1</sup> <i>Per 1 000 existing<sup>1</sup></i>	
	I alt <i>Total</i>	Ved død <i>By death</i>	Ved skilsmisse <i>By divorce</i>		Ved død <i>By death</i>	Ved skilsmisse <i>By divorce</i>
1961-1965 .....	17 417	14 921	2 496	2 546	17,5	2,9
1966-1970 .....	19 638	16 602	3 036	3 434	18,3	3,4
1971-1975 .....	22 197	17 567	4 630	6 004	18,5	4,9
1976-1980 .....	24 371	18 088	6 283	7 826	18,6	6,5
1981-1985 .....	26 165	18 536	7 630	9 848	19,3	7,9
1986-1990 .....	27 627	18 730	8 898	11 526	20,0	9,5
1991-1995 .....	28 485	17 939	10 545	12 146	19,9	11,7
1986 .....	26 547	18 656	7 891	10 184	19,7	8,3
1987 .....	27 353	18 936	8 417	10 667	20,1	8,9
1988 .....	27 539	18 767	8 772	11 358	20,0	9,4
1989 .....	27 832	18 594	9 238	12 529	20,0	9,9
1990 .....	28 865	18 695	10 170	12 893	20,2	11,0
1991 .....	28 541	18 260	10 281	12 435	19,9	11,2
1992 .....	28 158	17 949	10 209	12 227	19,7	11,2
1993 .....	29 323	18 380	10 943	12 001	20,4	12,1
1994 .....	28 347	17 413	10 934	11 993	19,5	12,2
1995 .....	28 055	17 695	10 360	12 075	19,9	11,7
1996 .....	27 159	17 177	9 982	11 227	19,5	11,3
1997 .....	27 007	17 046	9 961	11 560	19,4	11,3
1998 .....	26 124	16 778	9 346	11 667	19,1	10,6

<sup>1</sup> Per 1 000 gifte og separerte kvinner. *Per 1 000 married and separated women.*

**7.2. Skilsmisser og separasjoner, etter fylke. 1981-1998**  
*Divorces and separations, by county. 1981-1998*

	Skilsmisser <sup>1</sup> Divorces <sup>1</sup>								Separasjoner <sup>2</sup> Separations <sup>2</sup>							
	Årsgjennomsnitt Annual average			1995	1996	1997	1998	Årsgjennomsnitt Annual average			1995	1996	1997	1998		
	1981- 1985	1986- 1990	1991- 1995					1981- 1985	1986- 1990	1991- 1995						
<b>I alt Total</b> . . . . .	<b>7 630</b>	<b>8 898</b>	<b>10 545</b>	<b>10 360</b>	<b>9 982</b>	<b>9 961</b>	<b>9 346</b>	<b>9 848</b>	<b>11 526</b>	<b>12 146</b>	<b>12 075</b>	<b>11 227</b>	<b>11 560</b>	<b>11 667</b>		
01 Østfold . . . . .	441	548	644	613	655	616	555	613	728	774	751	729	790	773		
02 Akershus . . . . .	837	961	1 163	1 167	1 011	1 082	964	1 117	1 326	1 445	1 484	1 223	1 357	1 263		
03 Oslo . . . . .	1 433	1 419	1 581	1 671	1 458	1 670	1 392	1 557	1 437	1 581	1 569	1 378	1 509	1 423		
04 Hedmark . . . . .	266	335	390	390	418	337	353	365	439	473	440	431	401	445		
05 Oppland . . . . .	228	283	368	363	346	333	319	311	389	439	415	431	411	442		
06 Buskerud . . . . .	433	513	610	622	558	552	516	564	705	722	681	688	625	695		
07 Vestfold . . . . .	415	495	571	564	550	535	578	588	671	704	707	646	649	660		
08 Telemark . . . . .	281	341	411	364	412	348	330	402	482	498	509	409	466	459		
09 Aust-Agder . . . . .	152	195	220	201	264	230	232	219	281	294	293	326	288	324		
10 Vest-Agder . . . . .	218	267	350	335	362	359	324	321	384	457	482	454	414	479		
11 Rogaland . . . . .	455	630	812	772	729	779	738	645	820	932	922	951	920	921		
12 Hordaland . . . . .	588	774	886	838	861	877	854	837	1 056	1 019	1 060	933	1 055	1 060		
14 Sogn og Fjordane . . . . .	92	115	159	140	139	153	130	117	169	169	185	180	180	160		
15 Møre og Romsdal . . . . .	252	350	424	399	381	376	394	368	498	473	492	480	485	477		
16 Sør-Trøndelag . . . . .	441	492	558	541	533	501	481	557	617	648	595	574	575	591		
17 Nord-Trøndelag . . . . .	150	196	243	233	210	204	201	215	286	278	242	243	246	271		
18 Nordland . . . . .	371	434	517	511	474	425	416	515	602	585	579	540	533	557		
19 Troms . . . . .	242	295	324	299	322	303	282	324	374	372	364	346	372	390		
20 Finnmark . . . . .	153	170	178	160	153	133	154	213	206	193	198	163	188	189		
Utlandet og uoppgitt <i>Abroad and unknown</i> . . . . .	179	85	135	177	146	148	133	..	57	91	107	102	96	88		

<sup>1</sup> Etter mannens bosted ved innvilgelse av skilsmisse. *According to the residence of the husband at the time of divorce.* <sup>2</sup> Etter mannens bosted ved innvilgelse av separasjon. Før 1986 er antall separasjoner gitt etter kvinnens bosted, dersom mannens bosted er utlandet eller ukjent. *According to the residence of the husband when separation is granted. Before 1986 the number of separations is given according to the woman's place of residence, if the husband's place of residence is abroad or unknown.*

**7.3. Skilsmisserater for menn og kvinner i ulike aldersgrupper. 1959-1998**  
*Divorce rates for males and females in different age groups. 1959-1998*

	Skilsmisser per 1 000 gifte og separerte Divorces per 1 000 married and separated												
	Alder Age												
	15-	15-19	20-24	25-29	30-34	35-39	40-44	45-49	50-54	55-59	60-64	65-69	70-
<b>Menn<sup>1</sup> Males<sup>1</sup></b>													
1959-1962 .....	2,8	1,8	5,6	5,8	4,5	4,0	3,3	2,9	2,1	1,7	1,0	0,7	0,3
1969-1972 .....	3,9	2,2	6,5	8,7	7,5	5,8	4,5	3,3	2,7	1,8	1,2	0,8	0,3
1976-1980 .....	6,5	3,3	10,0	13,0	12,1	10,6	9,0	6,5	4,1	2,7	1,5	0,8	0,3
1981-1985 .....	7,9	2,2	10,1	15,4	14,6	13,0	11,6	9,1	5,9	3,6	1,9	1,0	0,4
1986-1990 .....	9,4	2,4	12,5	18,4	17,5	15,2	13,6	11,4	8,1	4,8	2,5	1,5	0,5
1991-1995 .....	11,5	4,4	16,0	21,6	21,6	19,6	17,5	14,5	10,5	6,6	3,5	1,9	0,6
1981 .....	7,4	2,7	9,1	14,1	13,7	12,3	10,3	8,1	5,4	3,3	1,7	1,2	0,4
1982 .....	7,4	8,5	9,9	14,1	13,4	12,6	11,0	8,7	5,3	3,1	1,7	0,9	0,3
1983 .....	8,0	-	9,7	16,3	14,3	13,0	11,8	9,2	5,8	3,4	2,0	0,9	0,4
1984 .....	8,3	-	9,5	15,8	15,8	13,2	12,4	9,6	6,7	3,9	2,0	1,1	0,4
1985 .....	8,6	-	12,5	16,5	15,8	14,1	12,3	10,1	6,5	4,1	2,2	1,0	0,4
1986 .....	8,3	-	10,6	15,8	14,8	13,3	12,1	9,9	7,1	3,8	2,3	1,4	0,4
1987 .....	8,9	-	10,8	16,0	16,6	14,2	12,9	11,1	7,6	4,2	2,5	1,4	0,5
1988 .....	9,3	-	11,4	17,0	17,4	14,5	13,3	11,7	8,3	5,1	2,5	1,4	0,5
1989 .....	9,8	12,0	14,3	20,1	18,2	15,6	13,9	11,9	8,4	5,2	2,8	1,5	0,6
1990 .....	10,9	-	15,3	23,0	20,7	18,2	15,6	12,6	9,0	5,7	2,6	1,7	0,5
1991 .....	11,1	-	19,9	21,1	20,8	18,8	16,0	13,2	10,1	5,6	3,6	1,7	0,5
1992 .....	11,1	10,4	15,1	21,4	20,1	19,1	16,5	14,0	10,0	6,1	3,3	1,8	0,5
1993 .....	12,0	-	15,9	22,3	22,4	20,0	18,2	15,5	10,5	7,0	3,6	2,1	0,7
1994 .....	12,1	12,2	13,3	22,5	22,4	20,8	18,9	15,1	11,0	7,0	3,6	1,9	0,9
1995 .....	11,5	-	14,2	20,6	22,8	19,4	17,8	14,4	10,7	7,3	3,2	1,9	0,7
1996 .....	11,1	-	12,9	19,6	21,1	19,7	17,3	14,8	10,5	6,5	3,6	1,6	0,7
1997 .....	11,2	-	14,8	18,3	20,4	19,3	18,5	15,1	10,2	6,7	4,1	2,3	0,6
1998 .....	10,5	21,7	11,9	16,9	19,8	18,8	17,1	14,3	10,1	6,1	3,5	1,7	0,7
<b>Kvinner<sup>1</sup> Females<sup>1</sup></b>													
1959-1962 .....	2,8	2,4	5,9	5,3	3,8	3,5	3,1	2,6	1,8	1,3	0,8	0,4	0,2
1969-1972 .....	3,8	3,2	7,8	8,4	6,3	4,7	3,5	2,9	2,2	1,4	0,9	0,5	0,2
1976-1980 .....	6,5	4,1	12,3	13,4	11,1	9,5	7,4	4,8	2,9	1,8	1,0	0,6	0,2
1981-1985 .....	7,9	3,8	14,1	16,2	13,5	12,0	10,2	6,9	3,9	2,3	1,2	0,8	0,3
1986-1990 .....	9,5	4,5	17,0	19,6	16,4	14,3	12,3	9,5	5,4	3,0	1,6	1,0	0,4
1991-1995 .....	11,6	3,1	20,2	23,4	21,0	18,8	16,1	11,9	7,8	4,0	2,0	1,2	0,5
1981 .....	7,4	4,3	12,0	15,4	12,3	11,0	9,1	6,1	3,3	2,1	1,3	0,7	0,3
1982 .....	7,4	4,5	12,3	14,9	12,7	11,6	10,1	6,4	3,3	1,8	1,0	0,6	0,2
1983 .....	8,0	3,8	14,8	16,2	13,5	12,2	9,9	6,8	4,0	2,4	1,1	0,6	0,4
1984 .....	8,3	3,2	14,6	17,2	14,0	12,3	10,8	7,6	4,3	2,6	1,2	1,0	0,4
1985 .....	8,6	3,2	16,7	17,5	15,0	12,5	11,2	7,8	4,5	2,4	1,2	1,0	0,3
1986 .....	8,3	3,0	14,3	16,9	14,3	12,1	11,2	8,0	4,5	2,8	1,4	1,0	0,3
1987 .....	8,9	1,9	15,2	17,9	15,5	13,5	11,4	9,1	5,1	2,9	1,6	0,9	0,3
1988 .....	9,4	5,7	16,0	19,0	16,2	13,7	12,3	9,6	5,8	3,0	1,6	0,8	0,4
1989 .....	9,9	4,9	18,7	20,7	16,9	15,2	12,9	9,8	5,8	3,0	1,7	1,2	0,3
1990 .....	10,9	7,2	20,9	23,7	19,3	17,2	13,9	10,8	6,0	3,2	1,8	1,0	0,5
1991 .....	11,2	6,3	21,2	23,8	19,7	17,2	14,7	11,2	6,9	3,4	2,1	0,9	0,4
1992 .....	11,2	4,4	19,5	22,0	19,6	19,0	15,5	11,0	7,3	3,6	1,9	1,2	0,3
1993 .....	12,1	1,6	20,9	24,1	21,7	19,4	16,7	12,5	8,2	4,5	2,1	1,0	0,6
1994 .....	12,1	-	19,3	24,2	22,6	19,4	17,4	12,6	8,1	4,6	1,8	1,5	0,6
1995 .....	11,6	2,0	19,8	22,9	21,4	19,1	16,5	12,1	8,5	4,1	2,0	1,3	0,4
1996 .....	11,2	4,2	17,2	21,5	20,9	18,4	16,1	13,0	7,9	4,2	2,3	1,0	0,5
1997 .....	11,2	8,3	17,6	20,7	20,9	19,1	16,7	12,2	8,0	5,0	2,5	1,4	0,4
1998 .....	10,6	5,6	15,3	20,2	20,6	17,3	15,9	12,0	7,5	4,3	2,3	1,1	0,4

<sup>1</sup> Bosatt i Norge Resident in Norway.

#### 7.4. Skilsmisser, etter ekteskapets varighet. 1971-1998

*Divorces, by duration of marriage. 1971-1998*

	Årsgjennomsnitt Annual average					1995	1996	1997	1998
	1971-1975	1976-1980	1981-1985	1986-1990	1991-1995				
<b>Skilsmisser i alt</b>									
<b>Divorces, total</b> .....	<b>4 630</b>	<b>6 283</b>	<b>7 630</b>	<b>8 898</b>	<b>10 545</b>	<b>10 360</b>	<b>9 982</b>	<b>9 961</b>	<b>9 346</b>
Ekteskapets varighet. År <i>Duration of marriage. Year</i>									
0- 2 .....	330	366	348	451	517	649	671	720	716
3- 4 .....	747	873	911	1 079	1 190	1 054	1 054	1 080	1 040
5- 9 .....	1 416	1 915	2 041	2 305	2 649	2 642	2 433	2 400	2 280
10-14 .....	784	1 223	1 546	1 637	1 826	1 616	1 564	1 493	1 449
15-19 .....	537	800	1 180	1 394	1 573	1 379	1 279	1 306	1 226
20-24 .....	400	571	809	999	1 389	1 339	1 257	1 194	1 136
25- .....	416	534	794	1 017	1 327	1 309	1 353	1 536	1 439
Uoppgitt <i>Unknown</i> .....	-	-	1	15	75	372	371	232	60

#### 7.5. Skilsmisser, etter tallet på felles barn. 1971-1998

*Divorces, by number of common children. 1971-1998*

	Årsgjennomsnitt Annual average					1994	1995	1996	1997	1998
	1971-1975	1976-1980	1981-1985	1986-1990	1991-1995					
<b>Skilsmisser i alt</b>										
<b>Divorces, total</b> .....	<b>4 630</b>	<b>6 283</b>	<b>7 630</b>	<b>8 898</b>	<b>10 545</b>	<b>10 934</b>	<b>10 360</b>	<b>9 982</b>	<b>9 961</b>	<b>9 346</b>
Tallet på felles barn <sup>1</sup> <i>Number of common children<sup>1</sup></i>										
0 .....	1 005	1 331	1 585	1 889	2 165	2 220	2 129	2 053	2 033	1 932
1 .....	1 420	1 861	2 134	2 235	2 401	2 421	2 246	2 171	2 163	1 996
2 .....	1 287	1 894	2 505	3 154	4 047	4 253	4 061	3 895	3 934	3 619
3 .....	599	792	973	1 179	1 458	1 512	1 508	1 477	1 431	1 399
4 .....	218	281	291	294	316	342	294	311	297	309
5 .....	65	87	79	80	68	66	76	56	63	63
6- .....	36	37	35	33	32	39	37	19	40	28
Uoppgitt <i>Unknown</i> .....	-	-	27	33	57	81	9	-	-	-

<sup>1</sup> Felles barn i live i alt i ekteskap oppløst ved skilsmisse. *Total of common children alive in marriages dissolved by divorce.*

#### 7.6. Antall barn berørt av skilsmisser. 1971-1998

*Number of children involved in divorces. 1971-1998*

	Årsgjennomsnitt Annual average					1994	1995	1996	1997	1998
	1971-1975	1976-1980	1981-1985	1986-1990	1991-1995					
Barn uansett alder <sup>1</sup> <i>Children, regardless of age<sup>1</sup></i> .....	7 224	9 822	11 850	13 870	16 690	17 433	16 692	16 044	16 116	15 170
Barn under 18 år <sup>1,2</sup> <i>Children under 18 years<sup>1,2</sup></i> .....	5 318	7 527	8 621	9 193	10 759	11 244	10 680	10 266	10 263	9 757

<sup>1</sup> Felles barn i live i alt i ekteskap oppløst ved skilsmisse. Skilsmisser der tallet på barn ikke er oppgitt, og dermed ikke medregnet, var i 1991: 59, 1992: 44, 1993: 91, 1994: 81 og 1995: 9. *Total of common children alive in marriages dissolved by divorce. Divorces where the number of children is unknown and therefore not included, was for 1991: 59, 1992: 44, 1993: 91, 1994: 81 and 1995: 9.* <sup>2</sup> Før 1979: Barn under 16 år. *Before 1979: Children under 16 years of age.*

**7.7. Beregnet andel<sup>1</sup> ekteskap som vil bli oppløst, forutsatt skilsmissemønster som i det enkelte år. 1960-1998. Prosent**  
*Estimated percentage<sup>1</sup> of marriages dissolved, assuming divorce pattern of each single year. 1960-1998*

Observasjonsår Observation year	Ekteskapets varighet. År Duration of marriage. Year						
	3	5	10	20	30	40	60
1960	1,4	2,7	5,0	7,7	9,1	9,4	9,5
1961	1,1	2,6	5,1	7,8	9,3	9,7	9,8
1962	1,1	2,6	5,2	8,0	9,4	9,7	9,7
1963	1,1	2,8	5,3	8,1	9,3	9,7	9,8
1964	1,2	2,8	5,6	8,4	9,8	10,2	10,3
1965	1,1	2,9	5,7	8,5	9,9	10,3	10,4
1966	1,3	3,0	6,0	8,9	10,2	10,7	10,8
1967	1,5	3,3	6,5	9,5	11,0	11,5	11,6
1968	1,4	3,5	7,0	10,2	11,7	12,1	12,2
1969	1,4	3,5	6,9	10,2	11,9	12,3	12,4
1970	1,6	3,8	7,6	11,1	12,9	13,3	13,4
1971	1,5	3,8	8,0	11,9	13,7	14,3	14,4
1972	1,5	3,7	8,2	12,7	14,7	15,3	15,4
1973	1,7	4,2	9,5	14,8	16,9	17,5	17,6
1974	1,8	4,8	10,2	16,0	18,5	19,1	19,3
1975	1,9	4,9	10,6	17,3	20,0	20,6	20,8
1976	2,0	4,9	10,9	18,1	20,9	21,5	21,6
1977	2,1	5,1	11,6	18,9	21,8	22,5	22,6
1978	2,2	5,5	11,7	19,3	22,5	23,1	23,2
1979	2,2	5,8	12,4	20,5	24,0	24,7	24,8
1980	2,3	5,7	12,3	20,5	24,3	24,9	25,0
1981	2,3	5,8	13,1	22,0	26,1	27,1	27,2
1982	2,4	6,1	13,1	22,3	26,7	27,5	27,6
1983	2,4	6,7	14,6	24,1	28,7	29,7	29,9
1984	2,7	6,9	15,0	24,9	30,1	31,2	31,4
1985	2,5	6,7	14,7	25,5	31,1	32,3	32,5
1986	2,9	7,5	15,7	25,2	30,6	31,7	31,9
1987	3,6	8,5	17,3	27,5	33,0	34,3	34,5
1988	3,0	8,4	18,4	28,9	34,9	36,2	36,4
1989	3,3	9,1	19,6	31,1	37,0	38,5	38,7
1990	3,8	9,8	21,9	34,8	41,2	42,7	43,0
1991	3,7	9,6	21,7	34,9	41,8	43,4	43,7
1992	3,3	9,0	20,9	34,9	41,6	43,3	43,6
1993	3,6	10,0	22,7	37,1	44,7	46,7	47,1
1994	3,8	9,7	22,2	37,2	45,1	47,0	47,4
1995	4,8	10,3	22,8	36,2	43,9	45,4	45,6
1996	4,7	10,4	21,9	35,0	42,4	44,1	44,4
1997	4,6	10,5	21,7	34,6	42,1	44,1	44,4
1998	4,6	10,1	20,6	32,7	39,5	41,4	41,8

<sup>1</sup> Under forutsetning av at et kull gifte personer gjennomlever de varighetsavhengige skilsmisseratene observert vedkommende år, og at dødsfall og flyttinger til/fra utlandet ikke forekommer. Given that a cohort of married persons will get divorced according to the duration-specific divorce rates for the observed year, and that deaths and migrations to/from abroad do not occur.



**7.8. Skilsmisser, etter barnetall og ekteskapets varighet. 1998**  
*Divorces, by number of children and duration of marriage. 1998*

	I alt <i>Total</i>	Prosent <i>Per cent</i>	Tallet på barn <sup>1</sup> <i>Number of children<sup>1</sup></i>						6-
			0	1	2	3	4	5	
<b>I alt Total</b> .....	<b>9 346</b>	<b>100,0</b>	<b>3 771</b>	<b>2 352</b>	<b>2 419</b>	<b>682</b>	<b>101</b>	<b>16</b>	<b>5</b>
Under 1 år <i>Under 1 year</i> .....	5	0,1	3	2	-	-	-	-	-
1 år .....	238	2,5	135	47	40	16	-	-	-
2 år .....	473	5,1	252	120	74	22	5	-	-
3 år .....	536	5,7	253	166	94	17	5	1	-
4 år .....	504	5,4	232	145	106	17	4	-	-
5 år .....	536	5,7	215	178	124	17	2	-	-
6 år .....	485	5,2	175	143	141	24	1	1	-
7 år .....	432	4,6	129	118	148	34	1	2	-
8 år .....	446	4,8	110	113	183	38	2	-	-
9 år .....	381	4,1	80	104	148	44	5	-	-
10 - 14 år .....	1 449	15,5	262	307	622	218	33	5	2
15 - 19 år .....	1 226	13,1	186	309	499	188	36	5	3
20 - 24 år .....	1 136	12,2	476	420	195	36	7	2	-
25- år <i>25 years and more</i> .....	1 439	15,4	1 226	168	36	9	-	-	-
Uoppgitt <i>Unknown</i> .....	60	0,6	37	12	9	2	-	-	-

<sup>1</sup> Barn under 18 år. *Children 0-17 years of age.*

**7.9. Skilsmisser, etter hustruens og mannens alder ved skilsmissen. 1998**  
*Divorces, by age of wife and husband at divorce. 1998*

Mannens alder <i>Age of husband</i>	I alt <i>Total</i>	Hustruens alder <i>Age of wife</i>											Uoppgitt <i>Un- known</i>	
		-19	20-24	25-29	30-34	35-39	40-44	45-49	50-54	55-59	60-64	65-69		70-
<b>I alt Total</b> .....	<b>9 346</b>	<b>3</b>	<b>189</b>	<b>1 111</b>	<b>1 867</b>	<b>1 761</b>	<b>1 727</b>	<b>1 289</b>	<b>810</b>	<b>329</b>	<b>143</b>	<b>60</b>	<b>42</b>	<b>15</b>
-19 .....	2	-	-	1	1	-	-	-	-	-	-	-	-	-
20-24 .....	60	-	38	14	4	3	-	-	-	-	-	-	-	1
25-29 .....	566	1	88	346	100	20	7	1	2	1	-	-	-	-
30-34 .....	1 483	1	43	520	731	138	27	11	6	2	-	-	-	4
35-39 .....	1 758	1	14	141	725	674	153	36	9	1	3	1	-	-
40-44 .....	1 804	-	4	51	210	672	708	125	24	1	3	-	-	6
45-49 .....	1 577	-	2	20	49	184	622	575	113	9	2	-	-	1
50-54 .....	1 150	-	-	10	22	50	159	429	411	54	13	-	-	2
55-59 .....	491	-	-	2	12	9	37	85	183	143	17	1	2	-
60-64 .....	235	-	-	1	5	8	9	17	45	85	51	12	2	-
65-69 .....	110	-	-	-	-	-	2	4	10	24	35	27	7	1
70- .....	90	-	-	-	1	2	1	3	5	9	19	19	31	-
Uoppgitt <i>Unknown</i> .....	20	-	-	5	7	1	2	3	2	-	-	-	-	-

**7.10. Skilsmisser, etter hustruens og mannens statsborgerskap. 1998**  
*Divorces, by citizenship of wife and husband. 1998*

Mannens statsborgerskap <i>Citizenship of the husband</i>	I alt <i>Total</i>	Hustruens statsborgerskap <i>Citizenship of the wife</i>									
		Norge <i>Norway</i>	Andre nordiske land <i>Other Nordic countries</i>	Andre europeiske land <i>Other European countries</i>	Afrika <i>Africa</i>	Asia <i>Asia</i>	Nord- og Mellom-Amerika <i>North and Central America</i>	Sør-Amerika <i>South America</i>	Oseania <i>Oceania</i>	Statsløse <i>Stateless</i>	Uoppgitt <i>Unknown</i>
<b>I alt Total</b> .....	<b>9 346</b>	<b>8 691</b>	<b>142</b>	<b>161</b>	<b>65</b>	<b>132</b>	<b>56</b>	<b>29</b>	<b>3</b>	<b>-</b>	<b>67</b>
Norge <i>Norway</i> .....	8 594	8 133	103	118	35	92	52	23	3	-	35
Andre nordiske land <i>Other Nordic countries</i> .....	136	100	19	4	1	1	-	-	-	-	11
Andre europeiske land <i>Other European countries</i> .....	219	180	3	26	-	1	2	-	-	-	7
Afrika <i>Africa</i> .....	84	56	2	-	21	-	-	-	-	-	5
Asia.....	81	38	-	4	1	34	-	1	-	-	3
Nord- og Mellom-Amerika <i>North and Central America</i> .....	63	58	-	1	-	-	1	-	-	-	3
Sør-Amerika <i>South America</i> .....	25	18	1	-	-	-	-	4	-	-	2
Oseania <i>Oceania</i> .....	8	8	-	-	-	-	-	-	-	-	-
Statsløse <i>Stateless</i> .....	3	2	-	-	-	-	-	-	-	-	1
Uoppgitt <i>Unknown</i> .....	133	98	14	8	7	4	1	1	-	-	-

**Figur 8.1. Nettoinnflytting av utenlandske statsborgere. 1980-1998**

*Net migration among foreign citizens. 1980-1998*

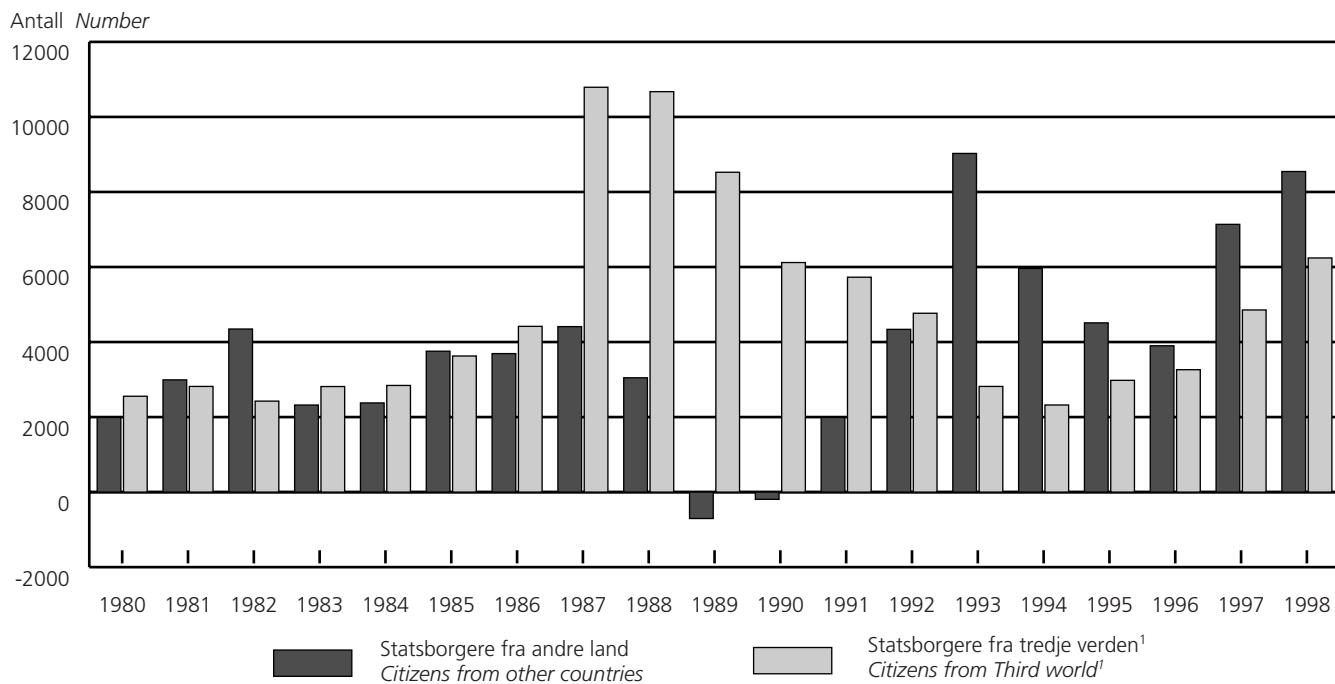

<sup>1</sup> Begrepet "tredje verden" omfatter her Afrika, Asia, Sør-og Mellom-Amerika og Tyrkia.

<sup>1</sup> "Third world" in this figure is including Asia, Africa, Latin America and Turkey.

**Figur 8.2. Flyttemønstre for menn og kvinner. Innenlandske flyttinger. 1998**

*Migration rates for males and females. Internal migration. 1998*

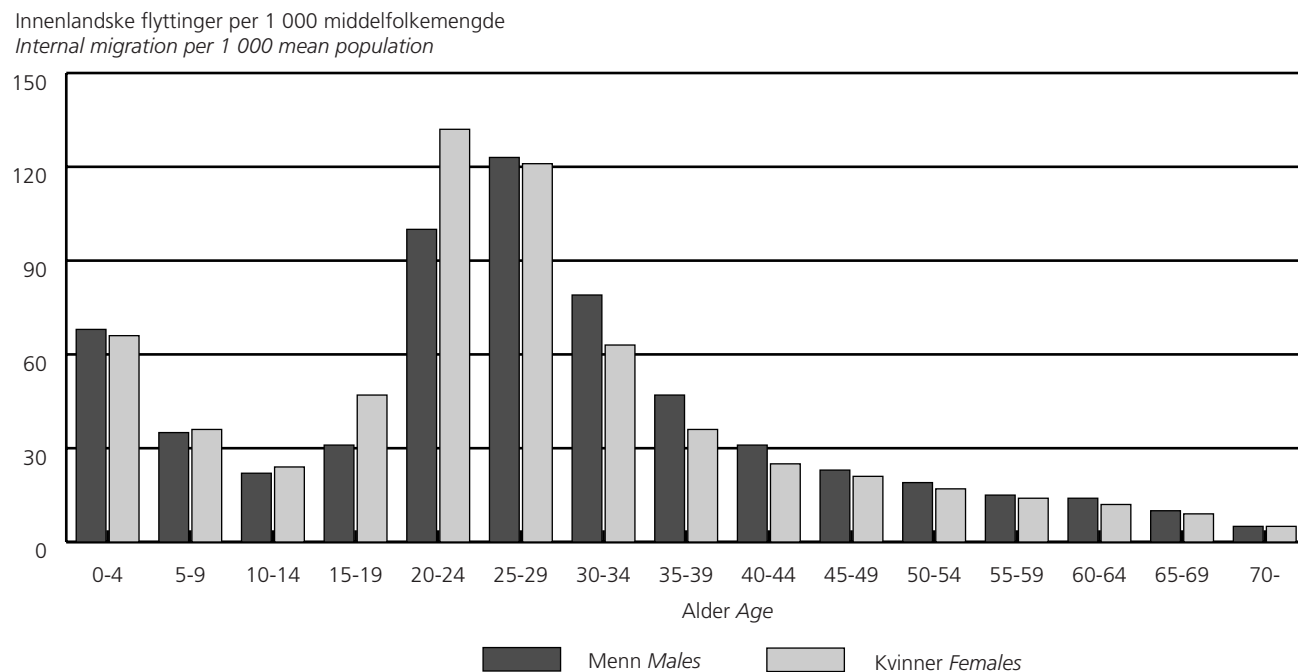

**Figur 8.3. Nettoinnflytting. Innenlandsk og fra utlandet, etter fylke. 1998**

*Net migration. Internal and from abroad, by county. 1998*

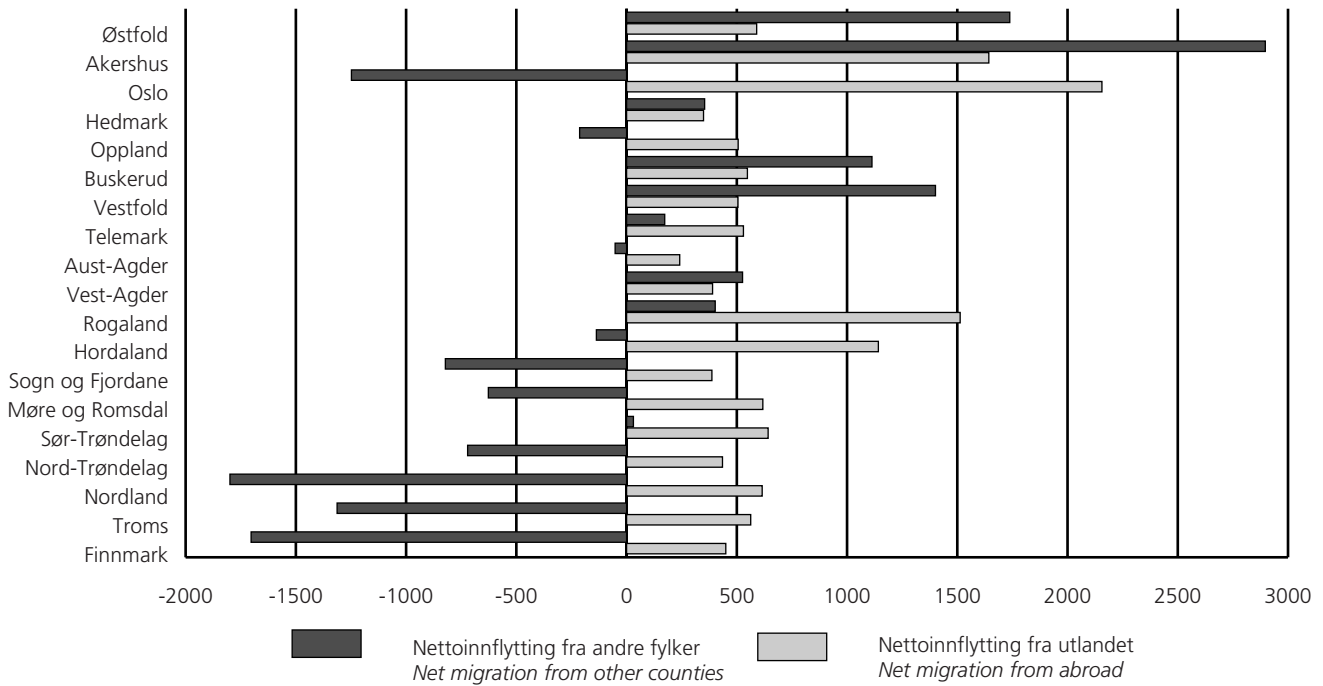

**Figur 8.4. Flyttinger fra og til utlandet. 1952-1998**

*Immigration and emigration. 1952-1998*

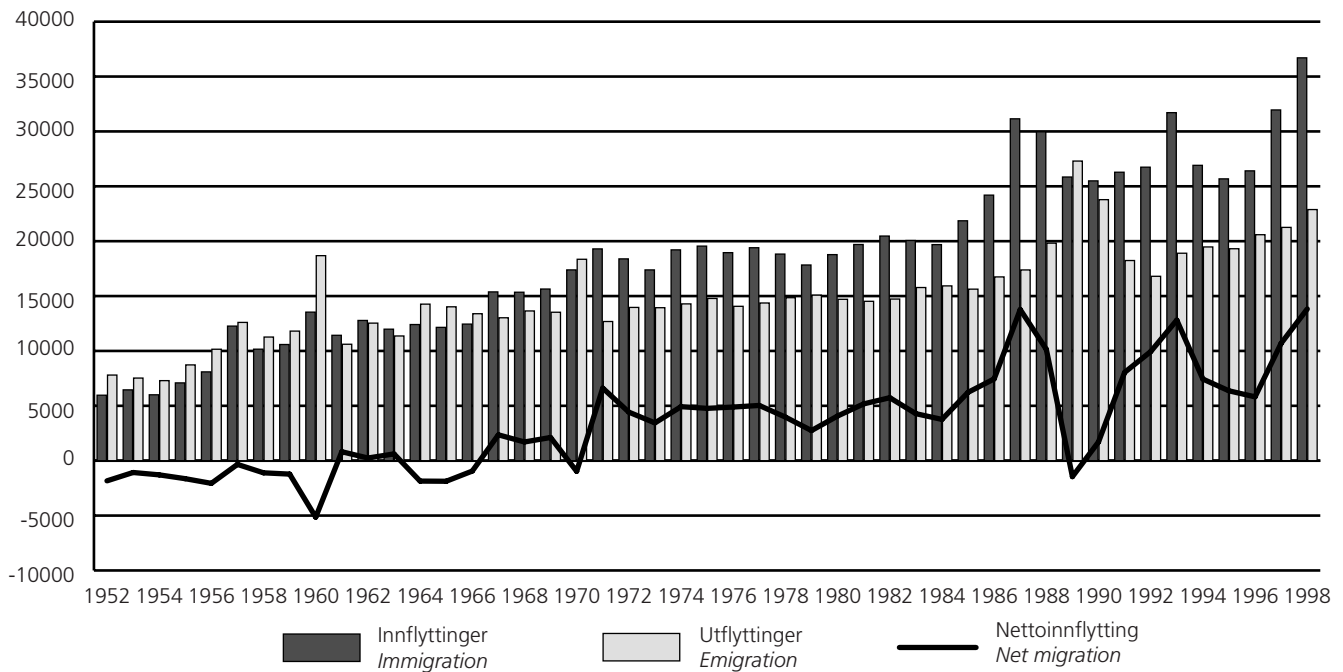

**Figur 8.5. Innenlandsk nettoinnflytting, etter landsdeler. 1980-1998**  
*Internal net migration, by regions. 1980-1998*

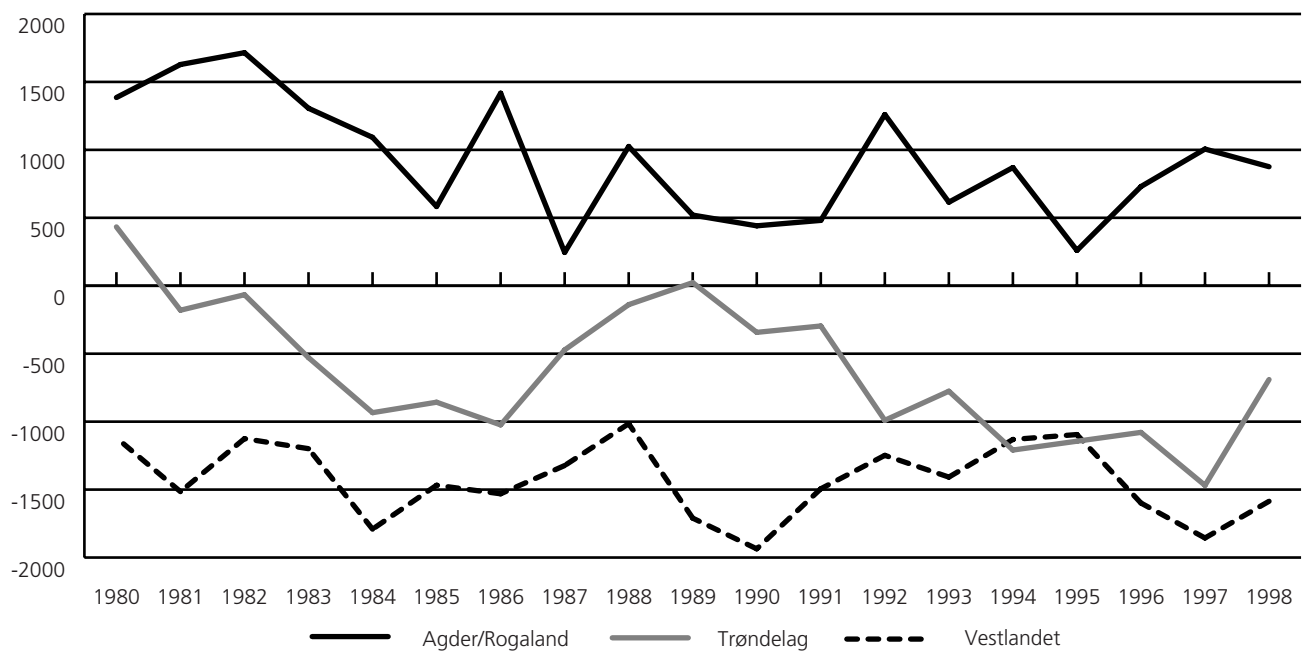
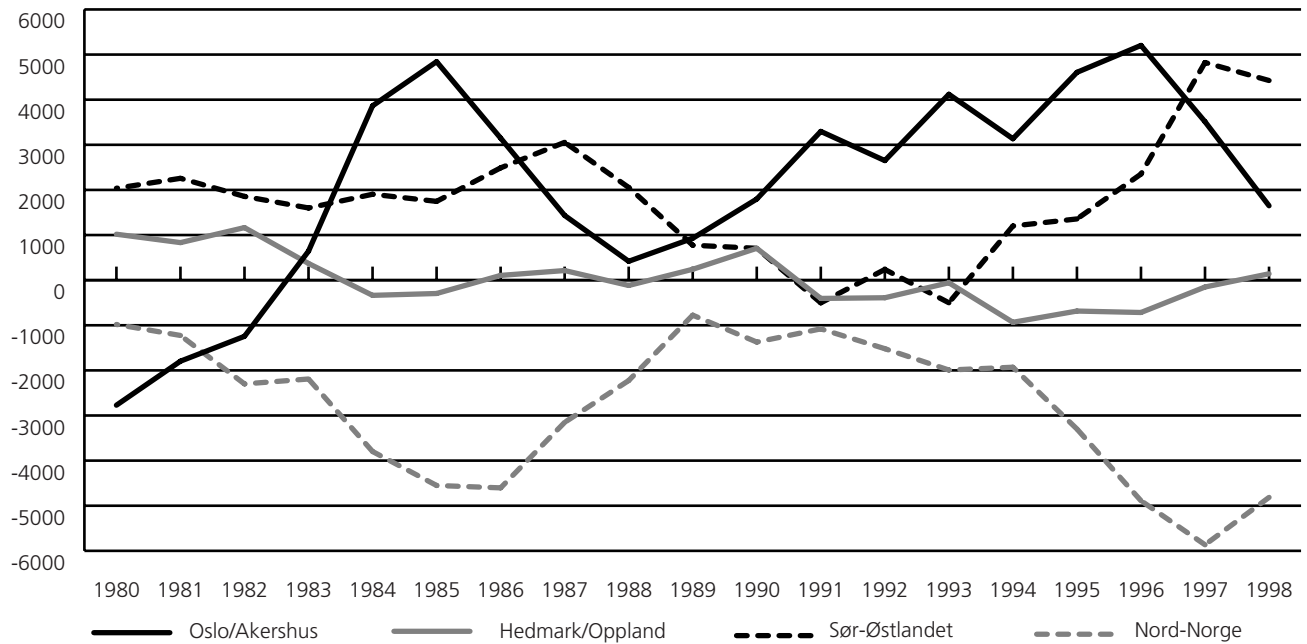

**8.1. Innenlandske flyttinger. 1951-1998**  
*Internal migration. 1951-1998*

Årsgjennomsnitt. År <i>Annual average. Year</i>	Flyttinger mellom kommuner <sup>1</sup> <i>Migrations between municipalities<sup>1</sup></i>			Flyttinger mellom fylker <sup>2</sup> <i>Migrations between counties<sup>2</sup></i>	Flyttinger mellom landsdeler <sup>3</sup> <i>Migration between regions<sup>3</sup></i>	Flyttinger per 1 000 av middelfolkemengden <i>Migration per 1 000 mean population</i>				
	Begge kjønn <i>Both sexes</i>	Menn <i>Males</i>	Kvinner <i>Females</i>			Flyttinger mellom kommuner <sup>1</sup> <i>Migrations between municipalities<sup>1</sup></i>			Flyttinger mellom fylker <sup>2</sup> <i>Migrations between counties<sup>2</sup></i>	Flyttinger mellom landsdeler <sup>3</sup> <i>Migration between regions<sup>3</sup></i>
						Begge kjønn <i>Both sexes</i>	Menn <i>Males</i>	Kvinner <i>Females</i>		
1951-1955	148 247	65 139	83 108	..	..	44,1	39,0	49,1	..	..
1956-1960	168 628	74 155	94 473	<sup>5</sup> 74 961	<sup>5</sup> 37 758	47,9	42,3	53,5	<sup>5</sup> 21,3	<sup>5</sup> 10,7
1961-1965	170 348	77 490	92 858	80 719	42 955	46,5	42,4	50,5	22,0	11,7
1966-1970	191 635	89 983	101 652	97 308	54 531	50,3	47,4	53,1	25,5	14,3
1971-1975	190 886	92 363	98 523	100 768	57 278	48,2	46,9	49,5	25,5	14,5
1976-1980	178 258	86 864	91 394	93 223	53 685	43,9	43,2	44,7	23,0	13,2
1981-1985	174 006	85 418	88 588	85 139	48 509	42,2	41,8	42,5	20,6	11,7
1986-1990	179 252	88 677	90 575	86 485	48 855	42,6	42,7	42,6	20,6	11,6
1991-1995	170 573	85 530	85 043	82 171	46 533	39,6	40,1	39,0	19,1	10,8
1957	170 709	74 500	96 209	75 970	38 202	48,9	42,8	54,9	21,8	10,9
1958	158 456	69 150	89 306	69 438	34 828	45,0	39,4	50,5	19,7	9,9
1959	160 938	70 618	90 320	71 630	36 010	45,3	39,9	50,7	20,2	10,1
1960 <sup>4</sup>	186 527	82 671	103 856	82 807	41 992	52,1	46,3	57,8	23,1	11,7
1961	164 710	74 411	90 299	74 485	38 196	45,6	41,4	49,9	20,6	10,6
1962	177 247	80 012	97 235	81 423	42 760	48,7	44,1	53,3	22,4	11,8
1963	179 852	81 541	98 311	83 418	44 339	49,1	44,6	53,4	22,8	12,1
1964	160 533	73 312	87 221	78 008	41 868	43,5	39,8	47,1	21,1	11,3
1965	169 399	78 176	91 223	86 262	47 614	45,5	42,1	48,8	23,2	12,8
1966	173 845	80 855	92 990	88 633	49 044	46,3	43,3	49,4	23,6	13,1
1967	180 657	84 674	95 983	91 836	51 439	47,7	44,9	50,5	24,3	13,6
1968	182 584	84 432	98 152	93 077	52 407	47,8	44,4	51,2	24,4	13,7
1969	189 003	88 160	100 843	96 406	54 988	49,1	46,0	52,1	25,0	14,3
1970 <sup>4</sup>	232 087	111 797	120 290	116 586	64 777	59,9	58,0	61,7	30,1	16,7
1971	191 156	91 905	99 251	97 978	55 634	49,0	47,3	50,6	25,1	14,3
1972	190 175	91 437	98 738	99 843	56 745	48,4	46,8	49,9	25,4	14,4
1973	190 513	92 122	98 391	101 256	56 876	48,1	46,8	49,4	25,6	14,4
1974	192 964	94 022	98 942	104 087	59 316	48,4	47,5	49,4	26,1	14,9
1975	189 622	92 331	97 291	100 678	57 818	47,3	46,4	48,0	25,1	14,4
1976	178 478	87 101	91 377	94 032	53 875	44,3	43,6	45,1	23,4	13,4
1977	181 783	88 700	93 083	95 899	55 373	45,0	44,2	45,7	23,7	13,7
1978	176 830	86 339	90 491	92 460	53 393	43,6	42,9	44,2	22,8	13,2
1979	172 803	84 042	88 761	90 473	51 879	42,4	41,6	43,2	22,2	12,7
1980 <sup>4</sup>	181 394	88 135	93 259	93 250	53 906	44,4	43,5	45,3	22,8	13,2
1981	177 112	86 738	90 374	91 080	52 230	43,2	42,7	43,7	22,2	12,7
1982	173 004	84 661	88 343	86 137	49 020	42,0	41,6	42,5	20,9	11,9
1983	174 128	85 560	88 568	83 320	46 566	42,2	41,9	42,5	20,2	11,3
1984	170 203	83 626	86 577	80 390	46 045	41,1	40,8	41,4	19,4	11,1
1985	175 583	86 505	89 078	84 769	48 683	42,3	42,1	42,4	20,4	11,7
1986	179 859	88 750	91 109	88 309	50 637	43,2	43,1	43,3	21,2	12,2
1987	185 639	91 418	94 221	90 061	50 957	44,3	44,2	44,5	21,5	12,2
1988	186 001	92 088	93 913	91 235	51 063	44,2	44,2	44,1	21,7	12,1
1989	175 473	86 912	88 561	83 164	46 783	41,5	41,6	41,5	19,7	11,1
1990	169 289	84 217	85 072	79 658	44 835	39,9	40,2	39,7	18,8	10,6
1991	166 029	82 858	83 171	79 009	44 679	39,0	39,3	38,6	18,5	10,5
1992	161 269	80 686	80 583	77 707	44 713	37,6	38,1	37,2	18,1	10,4
1993	165 894	82 904	82 990	79 812	45 699	38,5	38,9	38,1	18,5	10,6
1994	177 503	89 133	88 370	85 658	47 898	40,9	41,6	40,3	19,8	11,0
1995	182 172	92 069	90 103	88 668	49 676	41,8	42,7	40,9	20,3	11,4
1996	184 576	93 397	91 179	90 180	51 022	42,1	43,1	41,2	20,6	11,6
1997	188 957	95 695	93 262	94 613	53 415	42,9	43,9	41,9	21,5	12,1
1998	190 948	96 993	93 955	96 233	54 165	43,1	44,2	42,0	21,7	12,2

<sup>1</sup> Ifølge kommunegrensene vedkommende år. Det var omfattende sammenslåinger og grensereguleringer i 1960-årene, særlig 1. januar 1964 og 1965. *According to the boundaries each year.* <sup>2</sup> Ifølge fylkesgrensene gjeldende fra 1. januar 1972. Oslo og Akershus er her regnet som ett fylke. *According to boundaries for the counties from 1 January 1972. Oslo and Akershus are here considered as one county.* <sup>3</sup> Landsdeler: Østlandet (Østfold, Akershus, Oslo, Hedmark, Oppland, Buskerud, Vestfold og Telemark). Agder-Rogaland (Aust-Agder, Vest-Agder og Rogaland). Vestlandet (Hordaland, Sogn og Fjordane og Møre og Romsdal). Trøndelag (Nord- og Sør-Trøndelag). Nord-Norge (Nordland, Troms og Finnmark). Dette er standard for landsdelsinndelinger (INO 1.6.1982). *Regions: Eastern Norway (Østfold, Akershus, Oslo, Hedmark, Oppland, Buskerud, Vestfold and Telemark). Agder-Rogaland (Aust-Agder, Vest-Agder and Rogaland). Western Norway (Hordaland, Sogn and Fjordane and Møre and Romsdal). Trøndelag (Nord- and Sør-Trøndelag). Northern Norway (Nordland, Troms and Finnmark).* <sup>4</sup> Tallene er for høye. Se avsnittet om feilkilder og usikkerhet i publikasjonen Aktuelle befolkningstall nr. 11/99. *The figures are too high. Consult the paragraph on errors and reliability of estimates in the publication New Figures on Population, No. 11/99.* <sup>5</sup> Gjelder 1957-1960. Refers to 1957-1960.

**8.2. Flyttinger fra og til utlandet. 1951-1998**  
*Immigration and emigration. 1951-1998*

Årsgjennomsnitt. År Annual average. Year	Innflyttinger Immigration			Utflyttinger Emigration			Nettoinnflytting Net migration		
	I alt Total	Menn Males	Kvinner Females	I alt Total	Menn Males	Kvinner Females	I alt Total	Menn Males	Kvinner Females
1951-1955 <sup>1</sup> .....	6 312	..	..	8 306	..	..	-1 994	..	..
1956-1960 <sup>1</sup> .....	10 928	..	..	12 902	..	..	-1 974	..	..
1961-1965 .....	12 148	5 758	6 390	12 559	5 868	6 691	-411	-110	-301
1966-1970 .....	15 240	7 717	7 523	14 387	7 030	7 357	853	687	166
1971-1975 .....	18 766	9 629	9 136	13 931	6 845	7 086	4 835	2 784	2 051
1976-1980 .....	18 758	9 681	9 077	14 615	7 512	7 103	4 143	2 169	1 974
1981-1985 .....	20 355	10 577	9 778	15 317	7 880	7 437	5 038	2 697	2 341
1986-1990 .....	27 330	14 736	12 594	21 006	11 178	9 828	6 324	3 558	2 766
1991-1995 .....	27 465	13 699	13 766	18 546	9 672	8 874	8 919	4 027	4 892
1958 .....	10 161	5 060	5 101	11 266	5 527	5 739	-1 105	-467	-638
1959 .....	10 586	5 072	5 514	11 807	5 734	6 073	-1 221	-662	-559
1960 <sup>2</sup> .....	13 536	6 617	6 919	18 681	9 358	9 323	-5 145	-2 741	-2 404
1961 .....	11 426	5 452	5 974	10 610	4 982	5 628	816	470	346
1962 .....	12 778	6 099	6 679	12 534	5 857	6 677	244	242	2
1963 .....	11 983	5 596	6 387	11 365	5 163	6 202	619	433	186
1964 .....	12 406	5 846	6 560	14 264	6 765	7 499	-1 858	-919	-939
1965 .....	12 148	5 798	6 350	14 021	6 572	7 449	-1 873	-774	-1 099
1966 .....	12 446	6 166	6 280	13 391	6 367	7 024	-945	-201	-744
1967 .....	15 379	7 902	7 477	13 022	6 090	6 932	2 357	1 812	545
1968 .....	15 350	7 716	7 634	13 644	6 828	6 816	1 706	888	818
1969 .....	15 641	8 054	7 587	13 526	6 729	6 797	2 115	1 325	790
1970 <sup>2</sup> .....	17 383	8 746	8 637	18 352	9 135	9 217	-969	-389	-580
1971 .....	19 297	10 186	9 111	12 682	6 138	6 544	6 615	4 048	2 567
1972 .....	18 388	9 278	9 110	13 965	6 840	7 125	4 423	2 438	1 985
1973 .....	17 383	8 544	8 839	13 939	6 698	7 241	3 444	1 846	1 598
1974 .....	19 209	10 075	9 134	14 287	7 060	7 227	4 922	3 015	1 907
1975 .....	19 551	10 063	9 488	14 782	7 491	7 291	4 769	2 572	2 197
1976 .....	18 955	9 944	9 011	14 066	7 163	6 903	4 889	2 781	2 108
1977 .....	19 403	9 831	9 572	14 369	7 423	6 946	5 034	2 408	2 626
1978 .....	18 825	9 640	9 185	14 851	7 674	7 177	3 974	1 966	2 008
1979 .....	17 831	9 270	8 561	15 085	7 743	7 342	2 746	1 527	1 219
1980 <sup>2</sup> .....	18 776	9 719	9 057	14 705	7 559	7 146	4 071	2 160	1 911
1981 .....	19 698	10 128	9 570	14 522	7 524	6 998	5 176	2 604	2 572
1982 .....	20 468	10 652	9 816	14 728	7 449	7 279	5 740	3 203	2 537
1983 .....	20 063	10 451	9 612	15 778	8 163	7 615	4 285	2 288	1 997
1984 .....	19 688	10 062	9 626	15 927	8 248	7 679	3 761	1 814	1 947
1985 .....	21 858	11 592	10 266	15 630	8 016	7 614	6 228	3 576	2 652
1986 .....	24 196	12 609	11 587	16 745	8 601	8 144	7 451	4 008	3 443
1987 .....	31 149	17 817	13 332	17 380	8 960	8 420	13 769	8 857	4 912
1988 .....	29 964	16 493	13 471	19 821	10 341	9 480	10 143	6 152	3 991
1989 .....	25 847	13 589	12 258	27 300	15 108	12 192	-1 453	-1 519	66
1990 .....	25 494	13 171	12 323	23 784	12 880	10 904	1 710	291	1 419
1991 .....	26 283	13 835	12 448	18 238	9 539	8 699	8 045	4 296	3 749
1992 .....	26 743	13 737	13 006	16 801	8 829	7 972	9 942	4 908	5 034
1993 .....	31 711	15 650	16 061	18 903	10 127	8 776	12 808	5 523	7 285
1994 .....	26 911	13 005	13 906	19 475	10 062	9 413	7 436	2 943	4 493
1995 .....	25 678	12 268	13 410	19 312	9 802	9 510	6 366	2 466	3 900
1996 .....	26 407	12 451	13 956	20 590	10 393	10 197	5 817	2 058	3 759
1997 .....	31 957	15 590	16 367	21 257	10 524	10 733	10 700	5 066	5 634
1998 .....	36 704	18 312	18 392	22 881	11 526	11 355	13 823	6 786	7 037

<sup>1</sup> Tallene for 1951-1957 er ureviderte oppgaver fra folkeregistrene, og er derfor mindre pålitelige enn tall for senere år. *Figures for 1951-1957 refer to uncontrolled data from the population registers, and are therefore less reliable than figures for later years.* <sup>2</sup> Tallene er for høye. Se avsnittet om feilkilder og usikkerhet i publikasjonen Aktuelle befolkningstall nr. 11/99. *The figures are too high. Consult the paragraph on errors and reliability of estimates in the publication New Figures on population, No. 11/99.*

**8.3. Flyttinger fra og til utlandet. Norske og utenlandske statsborgere. 1961-1998**  
*Immigration and emigration. Norwegian and foreign citizens. 1961-1998*

Årsgjennomsnitt. År Annual average. Year	Innflyttinger Immigration			Utflyttinger Emigration			Nettoinnflytting Net migration		
	I alt Total	Statsborgerskap Citizenship		I alt Total	Statsborgerskap Citizenship		I alt Total	Statsborgerskap Citizenship	
		Utenlandsk Foreign	Norsk Norwegian		Utenlandsk Foreign	Norsk Norwegian		Utenlandsk Foreign	Norsk Norwegian
1961-1965	12 148	7 142	5 006	12 559	5 712	6 846	-410	1 430	-1 841
1966-1970	15 240	8 419	6 821	14 387	6 498	7 889	853	1 921	-1 068
1971-1975	18 766	10 926	7 840	13 931	6 081	7 850	4 835	4 845	-11
1976-1980	18 758	11 813	6 945	14 615	7 287	7 328	4 143	4 527	-384
1981-1985	20 355	13 577	6 778	15 317	7 513	7 804	5 038	6 064	-1 026
1986-1990	27 330	19 489	7 841	21 006	9 333	11 673	6 324	10 156	-3 832
1991-1995	27 465	17 976	9 489	18 546	9 088	9 458	8 919	8 888	31
1958	10 161	6 701	3 460	11 266	5 488	5 778	-1 105	1 213	5 778
1959	10 586	6 931	3 655	11 807	5 788	6 019	-1 221	1 143	6 019
1960 <sup>1</sup>	13 536	8 514	5 022	18 681	7 288	11 393	-5 145	1 226	11 393
1961	11 426	7 215	4 211	10 610	5 173	5 437	816	2 042	-1 226
1962	12 778	7 635	5 143	12 534	6 548	5 986	244	1 087	-843
1963	11 983	7 040	4 943	11 365	4 998	6 367	618	2 042	-1 424
1964	12 406	7 464	4 942	14 264	6 739	7 525	-1 858	725	-2 583
1965	12 148	6 358	5 790	14 021	5 104	8 917	-1 873	1 254	-3 127
1966	12 446	6 414	6 032	13 391	8 374	5 017	-945	-1 960	1 015
1967	15 379	8 261	7 118	13 022	4 965	8 057	2 357	3 296	-939
1968	15 350	8 502	6 848	13 644	6 112	7 532	1 706	2 390	-684
1969	15 641	9 092	6 549	13 526	6 105	7 421	2 115	2 987	-872
1970 <sup>1</sup>	17 383	9 825	7 558	18 352	6 934	11 418	-969	2 891	-3 860
1971	19 297	10 895	8 402	12 682	5 228	7 454	6 615	5 667	948
1972	18 388	10 403	7 985	13 965	6 599	7 366	4 423	3 804	619
1973	17 383	9 893	7 490	13 939	5 716	8 223	3 444	4 177	-733
1974	19 209	11 518	7 691	14 287	6 049	8 238	4 922	5 469	-547
1975	19 551	11 920	7 631	14 782	6 811	7 971	4 769	5 109	-340
1976	18 955	12 009	6 946	14 066	6 823	7 243	4 889	5 186	-297
1977	19 403	11 829	7 574	14 369	7 080	7 289	5 034	4 749	285
1978	18 825	12 183	6 642	14 851	7 624	7 227	3 974	4 559	-585
1979	17 831	11 213	6 618	15 085	7 619	7 466	2 746	3 594	-848
1980 <sup>1</sup>	18 776	11 833	6 943	14 705	7 288	7 417	4 071	4 545	-474
1981	19 698	13 061	6 637	14 522	7 252	7 270	5 176	5 809	-633
1982	20 468	13 990	6 478	14 728	7 218	7 510	5 740	6 772	-1 032
1983	20 063	13 090	6 973	15 778	7 955	7 823	4 285	5 135	-850
1984	19 688	12 837	6 851	15 927	7 617	8 310	3 761	5 220	-1 459
1985	21 858	14 906	6 952	15 630	7 522	8 108	6 228	7 384	-1 156
1986	24 196	16 534	7 662	16 745	8 424	8 321	7 451	8 110	-659
1987	31 149	23 793	7 356	17 380	8 591	8 789	13 769	15 202	-1 433
1988	29 964	23 041	6 923	19 821	9 320	10 501	10 143	13 721	-3 578
1989	25 847	18 384	7 463	27 300	10 563	16 737	-1 453	7 821	-9 274
1990	25 494	15 694	9 800	23 784	9 768	14 016	1 710	5 926	-4 216
1991	26 283	16 074	10 209	18 238	8 357	9 881	8 045	7 717	328
1992	26 743	17 162	9 581	16 801	8 057	8 744	9 942	9 105	837
1993	31 711	22 295	9 416	18 903	10 451	8 452	12 808	11 844	964
1994	26 911	17 867	9 044	19 475	9 583	9 892	7 436	8 284	-848
1995	25 678	16 482	9 196	19 312	8 992	10 320	6 366	7 490	-1 124
1996	26 407	17 196	9 211	20 590	10 032	10 558	5 817	7 164	-1 347
1997	31 957	22 026	9 931	21 257	10 034	11 223	10 700	11 992	-1 292
1998	36 704	26 747	9 957	22 881	12 005	10 876	13 823	14 742	-919

<sup>1</sup> Tallene er for høye. Se avsnittet om feilkilder og usikkerhet i publikasjonen Aktuelle befolkningstall nr. 11/99. *The figures are too high. Consult the paragraph on errors and reliability of estimates in the publication New Figures on population, No. 11/99.*



**8.4. Innflyttinger, utflyttinger og nettoinnflytting, etter fylke. Alle flyttinger. 1966-1998**  
*In-migration, out-migration and net migration, by county. All migration. 1966-1998*

Nr. Fylke <sup>1</sup> No. County <sup>1</sup>	Årsgjennomsnitt <i>Annual average</i>						1993	1994	1995	1996	1997	1998
	1966- 1970 <sup>2</sup>	1971- 1975	1976- 1980 <sup>2</sup>	1981- 1985	1986- 1990	1991- 1995						
<b>Innflyttinger i alt</b> <b><i>In-migration, total</i></b> . . . . .	<b>136 846</b>	<b>137 975</b>	<b>127 426</b>	<b>122 111</b>	<b>130 237</b>	<b>125 440</b>	<b>127 083</b>	<b>129 071</b>	<b>131 798</b>	<b>134 391</b>	<b>144 515</b>	<b>151 324</b>
01 Østfold . . . . .	6 103	6 146	5 472	4 983	5 632	4 861	4 603	5 222	5 455	5 370	6 952	7 264
02 Akershus . . . . .	21 708	21 291	18 405	19 866	20 672	18 352	18 339	19 303	20 274	21 357	22 967	23 864
03 Oslo . . . . .	23 454	23 501	22 379	23 825	26 049	26 099	25 851	26 693	28 279	29 614	30 612	31 443
04 Hedmark . . . . .	5 078	5 165	5 054	4 188	4 853	4 192	4 325	4 188	4 373	4 358	4 911	4 975
05 Oppland . . . . .	5 128	5 468	4 912	4 500	5 187	4 555	4 754	4 808	4 661	4 242	4 525	4 948
06 Buskerud . . . . .	6 776	7 905	7 048	6 859	7 337	6 456	6 011	6 994	6 936	7 206	8 208	8 255
07 Vestfold . . . . .	5 592	5 652	5 193	5 064	5 660	5 485	5 319	5 670	5 982	6 121	6 942	7 037
08 Telemark . . . . .	3 660	3 891	4 197	3 419	3 579	3 360	3 249	3 451	3 495	3 582	3 863	4 124
09 Aust-Agder . . . . .	2 538	3 007	2 923	2 825	2 914	2 822	2 901	2 836	2 839	2 787	2 997	2 954
10 Vest-Agder . . . . .	4 172	4 258	3 999	3 642	3 930	3 771	4 137	3 671	3 785	3 756	4 173	4 411
11 Rogaland . . . . .	5 933	7 012	7 975	8 274	7 714	8 095	8 560	8 151	7 609	8 166	8 883	9 577
12 Hordaland . . . . .	16 217	10 287	8 156	7 468	8 003	8 124	8 650	8 295	8 230	8 301	8 859	9 557
14 Sogn og Fjordane . . . . .	2 483	2 925	2 888	2 306	2 393	2 288	2 301	2 392	2 347	2 383	2 369	2 545
15 Møre og Romsdal . . . . .	4 669	5 305	4 701	3 951	4 302	4 429	4 421	4 583	4 913	4 769	4 968	5 376
16 Sør-Trøndelag . . . . .	6 674	6 954	6 548	5 832	6 218	6 400	6 997	6 445	6 695	6 946	7 366	7 784
17 Nord-Trøndelag . . . . .	3 091	3 795	3 374	2 789	2 891	2 811	2 856	2 701	2 818	2 736	2 868	3 171
18 Nordland . . . . .	5 973	6 580	6 144	5 217	5 483	5 533	5 614	5 864	5 327	5 062	5 518	5 861
19 Troms . . . . .	4 617	5 354	4 868	4 369	4 523	4 710	4 953	4 749	4 786	4 952	4 777	5 228
20 Finnmark . . . . .	2 976	3 480	3 189	2 736	2 898	3 097	3 242	3 055	2 994	2 683	2 757	2 950
<b>Utflyttinger i alt</b> <b><i>Out-migration, total</i></b> . . . . .	<b>135 993</b>	<b>133 141</b>	<b>123 283</b>	<b>117 073</b>	<b>123 913</b>	<b>116 521</b>	<b>114 275</b>	<b>121 635</b>	<b>125 432</b>	<b>128 574</b>	<b>133 815</b>	<b>137 501</b>
01 Østfold . . . . .	5 180	5 556	4 763	4 541	4 933	4 551	4 525	4 604	4 672	4 650	4 623	4 936
02 Akershus . . . . .	15 148	18 254	17 488	16 691	18 211	16 700	16 090	17 088	17 651	17 813	18 541	19 324
03 Oslo . . . . .	26 094	27 001	23 943	23 567	24 001	22 052	22 411	22 946	24 736	25 393	27 111	30 535
04 Hedmark . . . . .	5 239	4 578	4 047	4 001	4 249	4 151	3 906	4 513	4 467	4 373	4 371	4 272
05 Oppland . . . . .	5 244	4 904	4 382	4 108	4 789	4 379	3 900	4 731	4 886	4 658	4 645	4 655
06 Buskerud . . . . .	6 139	6 566	6 162	5 845	6 501	5 935	5 547	5 995	6 305	6 088	6 423	6 594
07 Vestfold . . . . .	4 757	4 904	4 497	4 144	4 550	4 589	4 491	4 697	5 010	4 883	4 775	5 131
08 Telemark . . . . .	4 087	3 876	3 655	3 268	3 491	3 320	3 373	3 518	3 435	3 455	3 342	3 421
09 Aust-Agder . . . . .	2 299	2 271	2 236	2 204	2 517	2 454	2 353	2 565	2 428	2 697	2 739	2 765
10 Vest-Agder . . . . .	3 492	3 677	3 620	3 466	3 577	3 409	3 406	3 441	3 469	3 384	3 784	3 495
11 Rogaland . . . . .	5 518	5 692	6 492	6 839	7 344	7 105	6 924	7 511	7 702	7 662	7 819	7 662
12 Hordaland . . . . .	16 344	10 699	9 055	7 418	7 829	7 635	7 538	8 203	7 914	9 091	9 166	8 552
14 Sogn og Fjordane . . . . .	3 024	2 941	2 667	2 548	2 549	2 394	2 229	2 757	2 486	2 497	2 860	2 980
15 Møre og Romsdal . . . . .	5 466	5 295	4 908	4 545	4 844	4 578	4 650	4 792	4 726	5 111	5 053	5 385
16 Sør-Trøndelag . . . . .	6 234	7 110	6 581	5 999	6 103	6 193	6 174	6 764	6 715	7 079	7 440	7 111
17 Nord-Trøndelag . . . . .	3 879	3 487	3 151	2 913	3 106	3 142	2 911	3 313	3 439	3 311	3 603	3 457
18 Nordland . . . . .	8 761	7 519	6 710	6 240	6 606	5 917	5 764	6 010	6 456	6 716	7 115	7 045
19 Troms . . . . .	5 239	5 064	5 070	5 054	5 170	4 739	4 754	4 762	5 174	5 594	6 385	5 978
20 Finnmark . . . . .	3 849	3 747	3 856	3 680	3 544	3 279	3 329	3 425	3 761	4 119	4 020	4 203
<b>Nettoinnflytting i alt</b> <b><i>Net migration, total</i></b> . . . . .	<b>853</b>	<b>4 835</b>	<b>4 143</b>	<b>5 038</b>	<b>6 324</b>	<b>8 919</b>	<b>12 808</b>	<b>7 436</b>	<b>6 366</b>	<b>5 817</b>	<b>10 700</b>	<b>13 823</b>
01 Østfold . . . . .	924	590	709	442	699	311	78	618	783	720	2 329	2 328
02 Akershus . . . . .	6 561	3 037	916	3 174	2 461	1 653	2 249	2 215	2 623	3 544	4 426	4 540
03 Oslo . . . . .	-2 640	-3 500	-1 564	258	2 047	4 047	3 440	3 747	3 543	4 221	3 501	908
04 Hedmark . . . . .	-161	587	1 007	187	604	42	419	-325	-94	-15	540	703
05 Oppland . . . . .	-116	564	530	391	399	176	854	77	-225	-416	-120	293
06 Buskerud . . . . .	638	1 340	886	1 014	836	521	464	999	631	1 118	1 785	1 661
07 Vestfold . . . . .	835	748	696	920	1 110	897	828	973	972	1 238	2 167	1 906
08 Telemark . . . . .	-426	16	542	151	88	40	-124	-67	60	127	521	703
09 Aust-Agder . . . . .	239	737	688	620	398	368	548	271	411	90	258	189
10 Vest-Agder . . . . .	681	581	379	176	352	361	731	230	316	372	389	916
11 Rogaland . . . . .	415	1 320	1 483	1 435	370	989	1 636	640	-93	504	1 064	1 915
12 Hordaland . . . . .	-127	-413	-899	50	175	489	1 112	92	316	-790	-307	1 005
14 Sogn og Fjordane . . . . .	-541	-16	221	-242	-156	-107	72	-365	-139	-114	-491	-435
15 Møre og Romsdal . . . . .	-798	9	-208	-595	-542	-150	-229	-209	187	-342	-85	-9
16 Sør-Trøndelag . . . . .	440	-157	-32	-167	114	208	823	-319	-20	-133	-74	673
17 Nord-Trøndelag . . . . .	-788	307	223	-125	-214	-331	-55	-612	-621	-575	-735	-286
18 Nordland . . . . .	-2 787	-939	-566	-1 023	-1 123	-384	-150	-146	-1 129	-1 654	-1 597	-1 184
19 Troms . . . . .	-623	290	-202	-685	-648	-28	199	-13	-388	-642	-1 608	-750
20 Finnmark . . . . .	-873	-266	-667	-944	-647	-182	-87	-370	-767	-1 436	-1 263	-1 253

<sup>1</sup> Unntatt flyttinger innen fylkene. *Except migration within counties.* <sup>2</sup> Se tekstdel om feilkilder og usikkerhet. *See text about sources of error and uncertainty.*

### 8.5. Innflyttinger, utflyttinger og nettoinnflytting. Innenlandske flyttinger, etter fylke. 1966-1998

*In-migration, out-migration and net migration. Internal migration, by county. 1966-1998*

Nr. Fylke <sup>1</sup> No. County <sup>1</sup>	Årsgjennomsnitt <i>Annual average</i>						1993	1994	1995	1996	1997	1998
	1966- 1970 <sup>2</sup>	1971- 1975	1976- 1980 <sup>2</sup>	1981- 1985	1986- 1990	1991- 1995						
<b>Innflyttinger i alt</b> <i>In-migration, total</i> . . . .	<b>121 606</b>	<b>119 210</b>	<b>108 668</b>	<b>101 756</b>	<b>102 907</b>	<b>97 975</b>	<b>95 372</b>	<b>102 160</b>	<b>106 120</b>	<b>107 984</b>	<b>112 558</b>	<b>114 620</b>
01 Østfold . . . . .	5 269	5 195	4 647	4 156	4 435	3 698	3 343	4 160	4 386	4 370	5 642	5 817
02 Akershus . . . . .	19 830	18 801	16 216	17 265	17 371	15 319	15 059	16 138	17 465	18 156	18 944	19 147
03 Oslo . . . . .	19 045	18 760	18 073	18 583	19 281	20 363	20 284	20 623	22 202	23 147	22 890	22 469
04 Hedmark . . . . .	4 689	4 738	4 597	3 743	4 124	3 388	3 240	3 465	3 748	3 725	4 096	4 141
05 Oppland . . . . .	4 743	5 003	4 505	4 066	4 131	3 754	3 728	3 873	4 035	3 657	3 800	3 978
06 Buskerud . . . . .	6 076	6 974	6 096	5 805	5 795	5 276	4 893	5 533	5 810	6 078	6 760	6 755
07 Vestfold . . . . .	4 951	4 959	4 556	4 444	4 799	4 436	4 122	4 726	4 914	5 167	5 791	5 773
08 Telemark . . . . .	3 281	3 407	3 519	2 811	2 719	2 538	2 408	2 712	2 749	2 846	2 910	3 090
09 Aust-Agder . . . . .	2 205	2 644	2 619	2 490	2 444	2 199	1 998	2 380	2 389	2 360	2 508	2 368
10 Vest-Agder . . . . .	3 294	3 425	3 323	3 042	3 041	2 912	2 808	2 907	2 994	3 016	3 328	3 491
11 Rogaland . . . . .	4 819	5 088	5 363	5 275	4 975	5 253	5 238	5 634	5 150	5 510	5 710	5 671
12 Hordaland . . . . .	15 112	8 680	6 305	5 803	5 698	5 794	5 771	6 053	6 081	6 145	6 351	6 688
14 Sogn og Fjordane . . . . .	2 384	2 751	2 704	2 119	1 961	1 812	1 691	2 011	1 834	1 903	1 808	1 867
15 Møre og Romsdal . . . . .	4 309	4 765	4 214	3 481	3 493	3 371	3 030	3 738	3 971	3 916	3 940	4 115
16 Sør-Trøndelag . . . . .	6 137	6 223	5 777	4 990	5 018	4 970	4 976	5 095	5 391	5 566	5 652	6 087
17 Nord-Trøndelag . . . . .	2 895	3 554	3 179	2 575	2 544	2 231	2 143	2 287	2 343	2 327	2 402	2 505
18 Nordland . . . . .	5 581	6 149	5 706	4 749	4 678	4 372	4 359	4 613	4 386	4 034	4 248	4 572
19 Troms . . . . .	4 354	5 013	4 470	3 948	3 891	3 827	3 824	3 896	3 992	3 986	3 740	3 976
20 Finnmark . . . . .	2 633	3 081	2 798	2 412	2 510	2 462	2 457	2 316	2 280	2 075	2 038	2 110
<b>Utflyttinger i alt</b> <i>Out-migration, total</i> . . . .	<b>121 606</b>	<b>119 210</b>	<b>108 668</b>	<b>101 756</b>	<b>102 907</b>	<b>97 975</b>	<b>95 372</b>	<b>102 160</b>	<b>106 120</b>	<b>107 984</b>	<b>112 558</b>	<b>114 620</b>
01 Østfold . . . . .	4 440	4 815	4 088	3 790	3 825	3 806	3 770	3 818	3 921	3 876	3 854	4 079
02 Akershus . . . . .	13 462	16 317	15 589	14 586	15 354	14 272	13 849	14 712	15 110	15 264	15 827	16 250
03 Oslo . . . . .	21 912	23 446	20 809	20 000	19 753	17 849	17 374	18 915	19 951	20 836	22 495	23 717
04 Hedmark . . . . .	4 802	4 221	3 735	3 671	3 713	3 715	3 508	4 051	4 047	3 931	3 889	3 787
05 Oppland . . . . .	4 878	4 537	4 071	3 791	4 313	3 921	3 518	4 221	4 421	4 168	4 159	4 191
06 Buskerud . . . . .	5 512	5 904	5 436	5 090	5 467	5 027	4 674	5 150	5 344	5 194	5 527	5 642
07 Vestfold . . . . .	4 145	4 353	3 967	3 621	3 781	3 931	3 943	3 995	4 319	4 134	4 058	4 372
08 Telemark . . . . .	3 682	3 508	3 108	2 843	2 860	2 827	2 880	2 968	2 918	2 906	2 840	2 917
09 Aust-Agder . . . . .	2 066	2 066	2 011	1 956	2 137	2 146	2 095	2 197	2 193	2 313	2 364	2 420
10 Vest-Agder . . . . .	2 918	3 191	3 196	3 017	3 048	2 897	2 848	2 995	2 934	2 810	3 126	2 965
11 Rogaland . . . . .	4 504	4 557	4 502	4 570	4 546	4 625	4 486	4 859	5 146	5 033	5 050	5 269
12 Hordaland . . . . .	15 265	9 467	7 478	6 244	6 098	6 072	5 781	6 263	6 493	6 765	6 996	6 825
14 Sogn og Fjordane . . . . .	2 936	2 812	2 552	2 422	2 340	2 192	2 012	2 561	2 298	2 280	2 535	2 689
15 Møre og Romsdal . . . . .	5 100	4 913	4 530	4 156	4 216	3 987	4 107	4 109	4 190	4 518	4 424	4 742
16 Sør-Trøndelag . . . . .	5 669	6 494	5 938	5 335	5 157	5 259	5 291	5 671	5 739	5 933	6 233	6 056
17 Nord-Trøndelag . . . . .	3 629	3 316	3 003	2 742	2 795	2 825	2 604	2 920	3 139	3 039	3 290	3 226
18 Nordland . . . . .	8 237	7 134	6 329	5 838	5 823	5 375	5 298	5 388	5 910	6 187	6 553	6 371
19 Troms . . . . .	4 943	4 775	4 768	4 692	4 540	4 263	4 336	4 222	4 637	4 995	5 667	5 289
20 Finnmark . . . . .	3 507	3 384	3 559	3 392	3 141	2 986	2 998	3 145	3 410	3 802	3 671	3 813
<b>Nettoinnflytting i alt</b> <i>Net migration, total</i> . . . .	-	-	-	-	-	-	-	-	-	-	-	-
01 Østfold . . . . .	829	380	559	366	610	-108	-427	342	465	494	1 788	1 738
02 Akershus . . . . .	6 368	2 484	627	2 679	2 017	1 047	1 210	1 426	2 355	2 892	3 117	2 897
03 Oslo . . . . .	-2 868	-4 686	-2 736	-1 417	-472	2 514	2 910	1 708	2 251	2 311	395	-1 248
04 Hedmark . . . . .	-113	517	862	72	411	-327	-268	-586	-299	-206	207	354
05 Oppland . . . . .	-136	466	434	275	-182	-167	210	-348	-386	-511	-359	-213
06 Buskerud . . . . .	565	1 070	660	715	328	249	219	383	466	884	1 233	1 113
07 Vestfold . . . . .	806	606	589	823	1 017	505	179	731	595	1 033	1 733	1 401
08 Telemark . . . . .	-401	-101	411	-32	-140	-289	-472	-256	-169	-60	70	173
09 Aust-Agder . . . . .	139	578	608	534	307	53	-97	183	196	47	144	-52
10 Vest-Agder . . . . .	377	234	127	25	-7	16	-40	-88	60	206	202	526
11 Rogaland . . . . .	315	531	861	705	429	628	752	775	4	477	660	402
12 Hordaland . . . . .	-153	-787	-1 173	-441	-400	-278	-10	-210	-412	-620	-645	-137
14 Sogn og Fjordane . . . . .	-552	-61	153	-303	-379	-381	-321	-550	-464	-377	-727	-822
15 Møre og Romsdal . . . . .	-791	-148	-316	-675	-724	-616	-1 077	-371	-219	-602	-484	-627
16 Sør-Trøndelag . . . . .	468	-272	-161	-346	-140	-289	-315	-576	-348	-367	-581	31
17 Nord-Trøndelag . . . . .	-734	238	176	-167	-251	-594	-461	-633	-796	-712	-888	-721
18 Nordland . . . . .	-2 656	-985	-623	-1 087	-1 145	-1 004	-939	-775	-1 524	-2 153	-2 305	-1 799
19 Troms . . . . .	-589	238	-298	-744	-649	-436	-512	-326	-645	-1 009	-1 927	-1 313
20 Finnmark . . . . .	-874	-302	-761	-980	-632	-524	-541	-829	-1 130	-1 727	-1 633	-1 703

<sup>1</sup> Unntatt flyttinger innen fylkene. *Except migration within counties.* <sup>2</sup> Se tekstdel om feilkilder og usikkerhet. *See text about sources of error and uncertainty.*

**8.6. Innflyttinger, utflyttinger og nettoinnflytting. Flyttinger fra/til utlandet, etter fylke. 1966-1998**  
*In-migration, out-migration and net migration. Immigration/emigration, by county. 1966-1998*

Nr. Fylke <sup>1</sup> No. County <sup>1</sup>	Årsgjennomsnitt Annual average						1993	1994	1995	1996	1997	1998
	1966- 1970 <sup>2</sup>	1971- 1975	1976- 1980 <sup>2</sup>	1981- 1985	1986- 1990	1991- 1995						
<b>Innflyttinger i alt Immigration, total . . . . .</b>	<b>15 240</b>	<b>18 766</b>	<b>18 758</b>	<b>20 355</b>	<b>27 330</b>	<b>27 465</b>	<b>31 711</b>	<b>26 911</b>	<b>25 678</b>	<b>26 407</b>	<b>31 957</b>	<b>36 704</b>
01 Østfold . . . . .	835	951	824	827	1 196	1 163	1 260	1 062	1 069	1 000	1 310	1 447
02 Akershus . . . . .	1 879	2 490	2 189	2 601	3 301	3 033	3 280	3 165	2 809	3 201	4 023	4 717
03 Oslo . . . . .	4 410	4 741	4 306	5 241	6 768	5 735	5 567	6 070	6 077	6 467	7 722	8 974
04 Hedmark . . . . .	389	427	457	445	729	805	1 085	723	625	633	815	834
05 Oppland . . . . .	385	465	407	434	1 056	801	1 026	935	626	585	725	970
06 Buskerud . . . . .	700	931	952	1 054	1 542	1 180	1 118	1 461	1 126	1 128	1 448	1 500
07 Vestfold . . . . .	641	693	637	619	861	1 050	1 197	944	1 068	954	1 151	1 264
08 Telemark . . . . .	380	484	678	608	860	822	841	739	746	736	953	1 034
09 Aust-Agder . . . . .	334	363	304	335	471	623	903	456	450	427	489	586
10 Vest-Agder . . . . .	878	833	676	600	888	858	1 329	764	791	740	845	920
11 Rogaland . . . . .	1 114	1 924	2 612	2 999	2 739	2 842	3 322	2 517	2 459	2 656	3 173	3 906
12 Hordaland . . . . .	1 106	1 606	1 852	1 664	2 306	2 330	2 879	2 242	2 149	2 156	2 508	2 869
14 Sogn og Fjordane . . . . .	100	174	184	187	432	476	610	381	513	480	561	678
15 Møre og Romsdal . . . . .	359	540	487	470	809	1 058	1 391	845	942	853	1 028	1 261
16 Sør-Trøndelag . . . . .	537	731	772	842	1 200	1 431	2 021	1 350	1 304	1 380	1 714	1 697
17 Nord-Trøndelag . . . . .	196	241	195	214	347	580	713	414	475	409	466	666
18 Nordland . . . . .	393	431	438	469	805	1 161	1 255	1 251	941	1 028	1 270	1 289
19 Troms . . . . .	262	341	398	422	632	883	1 129	853	794	966	1 037	1 252
20 Finnmark . . . . .	343	399	391	323	388	634	785	739	714	608	719	840
<b>Utflyttinger i alt Emigration, total . . . . .</b>	<b>14 387</b>	<b>13 931</b>	<b>14 615</b>	<b>15 317</b>	<b>21 006</b>	<b>18 546</b>	<b>18 903</b>	<b>19 475</b>	<b>19 312</b>	<b>20 590</b>	<b>21 257</b>	<b>22 881</b>
01 Østfold . . . . .	740	741	675	751	1 108	745	755	786	751	774	769	857
02 Akershus . . . . .	1 686	1 937	1 900	2 106	2 857	2 428	2 241	2 376	2 541	2 549	2 714	3 074
03 Oslo . . . . .	4 182	3 555	3 134	3 566	4 249	4 203	5 037	4 031	4 785	4 557	4 616	6 818
04 Hedmark . . . . .	437	357	311	330	536	436	398	462	420	442	482	485
05 Oppland . . . . .	366	366	311	317	475	458	382	510	465	490	486	464
06 Buskerud . . . . .	627	662	725	755	1 034	908	873	845	961	894	896	952
07 Vestfold . . . . .	611	551	530	523	768	658	548	702	691	749	717	759
08 Telemark . . . . .	404	367	546	425	631	493	493	550	517	549	502	504
09 Aust-Agder . . . . .	233	205	224	249	380	308	258	368	235	384	375	345
10 Vest-Agder . . . . .	574	487	424	449	530	513	558	446	535	574	658	530
11 Rogaland . . . . .	1 014	1 136	1 990	2 269	2 798	2 481	2 438	2 652	2 556	2 629	2 769	2 393
12 Hordaland . . . . .	1 079	1 232	1 577	1 174	1 731	1 563	1 757	1 940	1 421	2 326	2 170	1 727
14 Sogn og Fjordane . . . . .	88	128	115	126	209	202	217	196	188	217	325	291
15 Møre og Romsdal . . . . .	366	383	379	389	628	591	543	683	536	593	629	643
16 Sør-Trøndelag . . . . .	565	616	643	664	946	934	883	1 093	976	1 146	1 207	1 055
17 Nord-Trøndelag . . . . .	251	171	148	171	310	317	307	393	300	272	313	231
18 Nordland . . . . .	524	385	382	402	783	542	466	622	546	529	562	674
19 Troms . . . . .	296	289	302	362	630	475	418	540	537	599	718	689
20 Finnmark . . . . .	342	363	298	288	403	292	331	280	351	317	349	390
<b>Nettoinnflytting i alt Net migration, total . . . . .</b>	<b>853</b>	<b>4 835</b>	<b>4 143</b>	<b>5 038</b>	<b>6 324</b>	<b>8 919</b>	<b>12 808</b>	<b>7 436</b>	<b>6 366</b>	<b>5 817</b>	<b>10 700</b>	<b>13 823</b>
01 Østfold . . . . .	95	210	149	76	89	418	505	276	318	226	541	590
02 Akershus . . . . .	193	553	289	495	444	605	1 039	789	268	652	1 309	1 643
03 Oslo . . . . .	228	1 186	1 172	1 675	2 519	1 533	530	2 039	1 292	1 910	3 106	2 156
04 Hedmark . . . . .	-48	70	145	115	193	369	687	261	205	191	333	349
05 Oppland . . . . .	20	98	96	117	581	344	644	425	161	95	239	506
06 Buskerud . . . . .	73	270	227	299	508	272	245	616	165	234	552	548
07 Vestfold . . . . .	29	142	107	96	92	392	649	242	377	205	434	505
08 Telemark . . . . .	-25	117	132	182	229	329	348	189	229	187	451	530
09 Aust-Agder . . . . .	100	159	80	86	90	315	645	88	215	43	114	241
10 Vest-Agder . . . . .	304	347	252	151	359	346	771	318	256	166	187	390
11 Rogaland . . . . .	100	789	622	730	-59	361	884	-135	-97	27	404	1 513
12 Hordaland . . . . .	26	374	274	491	575	767	1 122	302	728	-170	338	1 142
14 Sogn og Fjordane . . . . .	11	45	69	61	224	274	393	185	325	263	236	387
15 Møre og Romsdal . . . . .	-7	157	108	80	182	467	848	162	406	260	399	618
16 Sør-Trøndelag . . . . .	-28	115	128	179	254	497	1 138	257	328	234	507	642
17 Nord-Trøndelag . . . . .	-54	69	47	43	37	262	406	21	175	137	153	435
18 Nordland . . . . .	-131	46	56	66	22	619	789	629	395	499	708	615
19 Troms . . . . .	-34	52	96	59	1	408	711	313	257	367	319	563
20 Finnmark . . . . .	1	36	94	35	-15	342	454	459	363	291	370	450

<sup>1</sup> Se tekstdel om feilkilder og usikkerhet. See text about sources of error and uncertainty.

### 8.7. Flyttinger fra og til utlandet, etter land. Årsgjennomsnitt. 1966-1995

*Immigration and emigration, by country. Annual average. 1966-1995*

Land Country	Innflyttinger i alt <i>Immigration, total</i>						Utflyttinger i alt <i>Emigration, total</i>					
	1966- 1970 <sup>1</sup>	1971- 1975	1976- 1980 <sup>1</sup>	1981- 1985	1986- 1990	1991- 1995	1966- 1970 <sup>1</sup>	1971- 1975	1976- 1980 <sup>1</sup>	1981- 1985	1986- 1990	1991- 1995
<b>I alt Total</b> .....	<b>15 240</b>	<b>18 766</b>	<b>18 758</b>	<b>20 355</b>	<b>27 330</b>	<b>27 465</b>	<b>14 387</b>	<b>13 931</b>	<b>14 615</b>	<b>15 317</b>	<b>21 006</b>	<b>18 546</b>
<b>Europa i alt</b>												
<b>Europe, total</b> .....	<b>10 426</b>	<b>11 433</b>	<b>11 373</b>	<b>12 163</b>	<b>14 622</b>	<b>17 641</b>	<b>9 993</b>	<b>9 721</b>	<b>9 366</b>	<b>9 721</b>	<b>15 404</b>	<b>11 060</b>
Danmark <sup>2</sup> <i>Denmark</i> <sup>2</sup> .....	2 380	2 822	2 201	2 828	3 232	2 308	2 474	2 485	2 082	2 308	3 022	2 484
Finland <i>Finland</i> .....	425	442	540	447	392	395	312	362	307	377	439	246
Færøylene <i>Faroe Islands</i> .....	..	..	..	56	54	103	..	..	..	58	62	37
Island <i>Iceland</i> .....	204	241	402	422	422	450	158	210	269	322	429	314
Sverige <i>Sweden</i> .....	2 813	2 544	2 256	2 348	3 785	4 614	2 922	2 335	2 121	2 322	6 004	2 669
Belgia <i>Belgium</i> .....	101	183	177	110	159	188	129	174	129	117	144	211
Bosnia-Hercegovina <sup>3</sup> <i>Bosnia Herzegovina</i> <sup>3</sup> .....	..	..	..	..	..	2 175	..	..	..	..	..	49
Estland <i>Estonia</i> .....	..	..	..	..	..	60	..	..	..	..	..	25
Frankrike <i>France</i> .....	222	332	628	583	445	529	231	277	508	454	584	477
Hellas <i>Greece</i> .....	..	..	51	83	83	69	..	..	49	71	77	67
Irland <i>Ireland</i> .....	..	..	46	37	40	43	..	..	28	27	29	36
Italia <i>Italy</i> .....	260	152	137	130	138	166	252	136	99	112	147	130
Jugoslavia <sup>4</sup> <i>Yugoslavia</i> <sup>4</sup> .....	310	232	122	92	724	1 352	119	125	104	46	169	379
Latvia.....	..	..	..	..	..	39	..	..	..	..	..	16
Nederland <i>Netherlands</i> .....	343	403	449	364	362	388	344	358	368	289	337	302
Polen <i>Poland</i> .....	89	112	133	257	485	322	56	68	49	33	90	133
Portugal.....	..	..	52	68	66	64	..	..	41	39	59	53
Romania <sup>5</sup> .....	6	6	5	10	56	91	4	3	0	3	5	33
Russland <sup>6</sup> <i>Russian Federation</i> <sup>6</sup> ..	245	43	59	46	72	294	26	37	48	36	22	64
Spania <i>Spain</i> .....	170	301	299	337	470	441	209	340	310	456	683	440
Storbritannia <i>United Kingdom</i> ..	1 418	1 886	2 334	2 541	1 832	1 587	1 329	1 482	1 863	1 774	1 944	1 529
Sveits <i>Switzerland</i> .....	266	281	184	170	142	209	293	238	156	144	209	202
Tyrkia <i>Turkey</i> .....	72	251	297	225	665	460	31	64	85	67	106	158
Tyskland <sup>7</sup> <i>Germany</i> <sup>7</sup> .....	883	799	719	733	727	833	833	697	536	510	645	702
Østerrike <i>Austria</i> .....	..	..	..	103	63	76	..	..	..	49	63	70
Europa ellers <i>Rest of Europe</i> .....	219	403	282	173	207	384	271	330	214	107	133	233
<b>Afrika i alt</b>												
<b>Africa, total</b> .....	<b>544</b>	<b>1 123</b>	<b>1 187</b>	<b>1 252</b>	<b>2 235</b>	<b>1 960</b>	<b>617</b>	<b>825</b>	<b>865</b>	<b>975</b>	<b>904</b>	<b>924</b>
Etiopia <i>Ethiopia</i> .....	58	90	77	104	301	205	46	69	63	63	64	78
Ghana.....	..	22	18	36	168	126	..	16	13	17	29	53
Kenya.....	..	164	146	187	163	113	..	144	154	156	98	67
Marokko <i>Morocco</i> .....	..	78	116	102	234	173	..	29	24	34	42	62
Somalia.....	..	..	3	8	315	444	..	..	1	3	9	37
Tanzania.....	..	113	152	163	173	158	..	107	140	160	148	108
Afrika ellers <i>Rest of Africa</i> .....	486	656	675	652	882	742	571	460	470	542	514	519
<b>Asia i alt</b>												
<b>Asia, total</b> .....	<b>579</b>	<b>1 921</b>	<b>2 646</b>	<b>3 637</b>	<b>6 403</b>	<b>4 384</b>	<b>383</b>	<b>726</b>	<b>1 251</b>	<b>1 420</b>	<b>1 224</b>	<b>1 855</b>
Filippinene <i>Philippines</i> .....	19	73	138	422	578	429	8	37	58	67	61	107
Hongkong <i>Hong Kong</i> .....	..	..	..	116	147	80	..	..	..	43	47	49
India.....	59	204	233	327	354	183	44	73	66	66	58	106
Irak <i>Iraq</i> .....	-	3	8	17	156	263	-	2	4	8	2	14
Iran.....	27	39	64	43	949	282	24	36	31	2	20	56
Japan.....	116	150	178	180	162	133	89	123	148	168	115	115
Kina <i>China</i> .....	12	34	29	83	229	264	7	10	13	35	35	84
Libanon <i>Lebanon</i> .....	..	..	20	21	142	100	..	..	5	8	8	46
Pakistan.....	..	747	562	733	972	620	..	52	270	332	206	353
Saudi-Arabia <i>Saudi Arabia</i> .....	..	..	..	81	74	176	..	..	..	94	62	125
Sri Lanka.....	..	..	42	207	855	387	..	..	19	34	40	89
Sør-Korea <i>South Korea</i> .....	..	..	240	309	236	159	..	..	12	53	29	47
Thailand.....	-	42	107	132	275	270	..	38	50	52	75	82
Vietnam.....	..	29	228	325	552	377	..	4	6	4	1	25
Asia ellers <i>Rest of Asia</i> .....	346	600	797	641	721	661	211	351	569	454	466	556

**8.7. Flyttinger fra og til utlandet, etter land. Årsgjennomsnitt. 1966-1995**  
 (forts.) *Immigration and emigration, by country. Annual average. 1966-1995*

Land Country	Innflyttinger i alt <i>Immigration, total</i>						Utflyttinger i alt <i>Emigration, total</i>					
	1966- 1970 <sup>1</sup>	1971- 1975	1976- 1980 <sup>1</sup>	1981- 1985	1986- 1990	1991- 1995	1966- 1970 <sup>1</sup>	1971- 1975	1976- 1980 <sup>1</sup>	1981- 1985	1986- 1990	1991- 1995
<b>Amerika i alt</b> <b>America, total</b> . . . . .	<b>3 446</b>	<b>3 948</b>	<b>3 312</b>	<b>3 089</b>	<b>3 848</b>	<b>3 186</b>	<b>2 889</b>	<b>2 359</b>	<b>2 866</b>	<b>2 690</b>	<b>2 861</b>	<b>2 906</b>
Nord- og Mellom-Amerika <i>North and Central America</i> . . . . .	..	..	2 897	2 617	2 384	2 502	..	..	2 684	2 477	2 527	2 496
Canada . . . . .	352	398	280	255	257	295	428	313	253	224	300	334
USA . . . . .	2 867	3 189	2 488	2 232	1 987	2 069	2 291	1 828	2 332	2 145	2 061	2 071
Nord- og Mellom-Amerika ellers <i>Rest of North and Central America</i>	..	..	129	130	140	138	..	..	99	108	165	91
Sør-Amerika												
South America . . . . .	..	..	414	471	1 464	683	..	..	182	213	334	410
Brasil <i>Brazil</i> . . . . .	51	59	63	101	116	123	40	46	66	57	63	56
Chile . . . . .	..	65	119	100	934	149	..	15	15	19	110	212
Colombia . . . . .	-	25	62	115	203	189	-	5	14	14	16	12
Sør-Amerika ellers <i>Rest of South America</i> . . . . .	..	..	170	155	211	222	..	..	87	123	145	131
<b>Oseania i alt</b> <b>Oceania, total</b> . . . . .	<b>187</b>	<b>315</b>	<b>219</b>	<b>196</b>	<b>204</b>	<b>227</b>	<b>300</b>	<b>245</b>	<b>181</b>	<b>214</b>	<b>230</b>	<b>250</b>
Australia . . . . .	158	271	170	150	155	174	278	208	142	159	188	199
Oseania ellers <i>Rest of Oceania</i> . .	29	44	49	46	49	53	22	37	39	55	42	51
Uoppgitt <i>Unknown</i> . . . . .	58	26	21	18	19	68	205	55	86	297	383	1 551

<sup>1</sup> Se tekstdel om feilkilder og usikkerhet. *See text about sources of error.* <sup>2</sup> Færøyene og Grønland er ikke medregnet. *Faroe Island and Greenland are not included.* <sup>3</sup> Årsgjennomsnittet 1991-1995 inneholder tall for 1992-1995. *Annual average 1991-1995 contents figures for 1992-1995.* <sup>4</sup> Inneholder tall for tidligere Jugoslavia 1966-1991, og for 'Rest-Jugoslavia' de senere årene. *Figures for earlier Yugoslavia 1966-1991, later on for 'Rest Yugoslavia'.* <sup>5</sup> Årsgjennomsnittet 1966-1970 inneholder tall for 1967-1970. *Annual average 1966-1970 contents figures for 1967-1970.* <sup>6</sup> Tall for 1966-91 gjelder tidligere Sovjetunionen. *Figures for 1966-1991: earlier USSR.* <sup>7</sup> Medregnet tidligere Den tyske demokratiske republikken. *Including earlier DDR.*

## 8.8. Flyttinger innenfor og mellom fylkene og mellom fylkene og utlandet. 1998

Migration within and between counties and between counties and foreign countries. 1998

Nr. Fra fylke No. From county	I alt Total	Til fylke To county									
		01 Østfold	02 Akershus	03 Oslo	04 Hedmark	05 Oppland	06 Buskerud	07 Vestfold	08 Telemark	09 Aust-Agder	10 Vest-Agder
<b>I alt Total</b> .....	<b>250 533</b>	<b>12 265</b>	<b>33 044</b>	<b>31 443</b>	<b>8 232</b>	<b>7 961</b>	<b>13 165</b>	<b>12 398</b>	<b>7 508</b>	<b>4 772</b>	<b>6 880</b>
01 Østfold .....	9 937	5 001	815	1 351	143	129	180	179	118	56	101
02 Akershus .....	28 504	1 421	9 180	7 252	967	726	1 540	814	331	235	219
03 Oslo .....	30 535	1 805	11 135	.	992	1 100	1 463	1 248	524	345	451
04 Hedmark .....	7 529	180	721	1 143	3 257	419	162	118	56	42	54
05 Oppland .....	7 668	152	641	1 165	500	3 013	417	144	94	46	39
06 Buskerud .....	11 504	197	994	1 327	173	336	4 910	911	291	78	93
07 Vestfold .....	10 492	176	494	1 122	94	119	762	5 361	313	100	116
08 Telemark .....	6 805	98	269	715	58	70	292	329	3 384	193	142
09 Aust-Agder .....	4 583	82	167	412	62	36	89	98	212	1 818	643
10 Vest-Agder .....	5 964	87	193	581	44	34	77	112	130	485	2 469
11 Rogaland .....	17 547	134	400	859	107	74	193	185	170	202	583
12 Hordaland .....	15 977	228	504	1 199	110	154	314	313	163	135	284
14 Sogn og Fjordane .....	4 390	81	151	387	51	74	127	83	54	43	51
15 Møre og Romsdal .....	9 912	194	377	993	114	159	159	147	112	47	115
16 Sør-Trøndelag .....	11 649	220	618	1 138	235	143	212	280	112	67	127
17 Nord-Trøndelag .....	5 322	98	259	460	76	86	125	88	47	19	60
18 Nordland .....	11 289	287	608	928	145	119	276	315	165	71	186
19 Troms .....	8 759	222	457	911	130	100	205	253	106	128	141
20 Finnmark .....	5 463	155	344	526	140	100	162	156	92	76	86
Utlandet <i>Abroad</i> .....	36 704	1 447	4 717	8 974	834	970	1 500	1 264	1 034	586	920

I alt Total	Til fylke To county										Nr. No.
	11 Rogaland	12 Hordaland	14 Sogn og Fjordane	15 Møre og Romsdal	16 Sør-Trøndelag	17 Nord-Trøndelag	18 Nordland	19 Troms	20 Finnmark	Utlandet <i>Abroad</i>	
<b>I alt Total</b> .....	<b>19 462</b>	<b>16 982</b>	<b>3 955</b>	<b>9 903</b>	<b>12 322</b>	<b>5 036</b>	<b>10 105</b>	<b>8 009</b>	<b>4 210</b>	<b>22 881</b>	
01 Østfold .....	128	188	54	95	155	47	154	87	99	857	01
02 Akershus .....	349	404	98	338	512	211	402	292	139	3 074	02
03 Oslo .....	740	760	190	702	723	219	536	478	306	6 818	03
04 Hedmark .....	96	112	35	99	261	53	91	97	48	485	04
05 Oppland .....	95	155	100	179	195	44	92	68	65	464	05
06 Buskerud .....	188	271	74	145	174	69	106	135	80	952	06
07 Vestfold .....	175	247	48	126	138	41	143	103	55	759	07
08 Telemark .....	153	178	27	83	101	24	60	77	48	504	08
09 Aust-Agder .....	141	155	26	54	55	19	59	65	45	345	09
10 Vest-Agder .....	502	250	39	96	99	26	103	79	28	530	10
11 Rogaland .....	9 885	1 368	84	180	213	92	161	186	78	2 393	11
12 Hordaland .....	1 550	7 425	584	374	233	92	237	230	121	1 727	12
14 Sogn og Fjordane .....	187	861	1 410	322	62	40	69	25	21	291	14
15 Møre og Romsdal .....	247	524	258	4 527	780	162	185	113	56	643	15
16 Sør-Trøndelag .....	269	284	74	580	4 538	862	497	211	127	1 055	16
17 Nord-Trøndelag .....	73	118	32	195	1 059	1 865	267	101	63	231	17
18 Nordland .....	301	351	67	248	785	318	4 244	919	282	674	18
19 Troms .....	321	322	47	141	305	124	927	2 781	449	689	19
20 Finnmark .....	156	140	30	158	237	62	483	710	1 260	390	20
Utlandet <i>Abroad</i> .....	3 906	2 869	678	1 261	1 697	666	1 289	1 252	840	.	

**8.9. Nettoinnflytting<sup>1</sup> mellom fylkene. 1998**  
*Net migration<sup>1</sup> between counties. 1998*

Nr. Fylke No. County	Nettoinn- flytting i alt Net migra- tion, total	Fylke County								
		01 Østfold	02 Akershus	03 Oslo	04 Hedmark	05 Oppland	06 Buskerud	07 Vestfold	08 Telemark	09 Aust-Agder
01 Østfold . . . . .	1 738	.	.	.	.	.	.	.	.	.
02 Akershus . . . . .	2 897	-606	.	.	.	.	.	.	.	.
03 Oslo . . . . .	-1 248	-454	-3 883	.	.	.	.	.	.	.
04 Hedmark . . . . .	354	-37	246	-151	.	.	.	.	.	.
05 Oppland . . . . .	-213	-23	85	-65	-81	.	.	.	.	.
06 Buskerud . . . . .	1 113	-17	546	136	-11	81	.	.	.	.
07 Vestfold . . . . .	1 401	3	320	126	24	25	149	.	.	.
08 Telemark . . . . .	173	20	62	-191	-2	24	-1	-16	.	.
09 Aust-Agder . . . . .	-52	-26	68	-67	-20	10	-11	2	-19	.
10 Vest-Agder . . . . .	526	14	26	-130	10	5	16	4	12	158
11 Rogaland . . . . .	402	-6	-51	-119	-11	21	-5	-10	-17	-61
12 Hordaland . . . . .	-137	-40	-100	-439	2	1	-43	-66	15	20
14 Sogn og Fjordane . . . . .	-822	-27	-53	-197	-16	26	-53	-35	-27	-17
15 Møre og Romsdal . . . . .	-627	-99	-39	-291	-15	20	-14	-21	-29	7
16 Sør-Trøndelag . . . . .	31	-65	-106	-415	26	52	-38	-142	-11	-12
17 Nord-Trøndelag . . . . .	-721	-51	-48	-241	-23	-42	-56	-47	-23	-
18 Nordland . . . . .	-1 799	-133	-206	-392	-54	-27	-170	-172	-105	-12
19 Troms . . . . .	-1 313	-135	-165	-433	-33	-32	-70	-150	-29	-63
20 Finnmark . . . . .	-1 703	-56	-205	-220	-92	-35	-82	-101	-44	-31

	Fylke County									
	10 Vest-Agder	11 Rogaland	12 Hordaland	14 Sogn og Fjordane	15 Møre og Romsdal	16 Sør-Trøndelag	17 Nord-Trøndelag	18 Nordland	19 Troms	20 Finnmark
01 Østfold . . . . .	.	.	.	.	.	.	.	.	.	.
02 Akershus . . . . .	.	.	.	.	.	.	.	.	.	.
03 Oslo . . . . .	.	.	.	.	.	.	.	.	.	.
04 Hedmark . . . . .	.	.	.	.	.	.	.	.	.	.
05 Oppland . . . . .	.	.	.	.	.	.	.	.	.	.
06 Buskerud . . . . .	.	.	.	.	.	.	.	.	.	.
07 Vestfold . . . . .	.	.	.	.	.	.	.	.	.	.
08 Telemark . . . . .	.	.	.	.	.	.	.	.	.	.
09 Aust-Agder . . . . .	.	.	.	.	.	.	.	.	.	.
10 Vest-Agder . . . . .	.	.	.	.	.	.	.	.	.	.
11 Rogaland . . . . .	-81	.	.	.	.	.	.	.	.	.
12 Hordaland . . . . .	-34	-182	.	.	.	.	.	.	.	.
14 Sogn og Fjordane . . . . .	-12	-103	-277	.	.	.	.	.	.	.
15 Møre og Romsdal . . . . .	-19	-67	-150	64	.	.	.	.	.	.
16 Sør-Trøndelag . . . . .	-28	-56	-51	-12	200	.	.	.	.	.
17 Nord-Trøndelag . . . . .	-34	19	-26	8	-33	-197	.	.	.	.
18 Nordland . . . . .	-83	-140	-114	2	-63	-288	-51	.	.	.
19 Troms . . . . .	-62	-135	-92	-22	-28	-94	-23	-8	.	.
20 Finnmark . . . . .	-58	-78	-19	-9	-102	-110	1	-201	-261	.

<sup>1</sup> Gjelder flyttegevinst/flyttetap for fylket i forspalten mot fylket i tabellhodet. Eksempel: Østfold hadde en flyttegevinst på 606 overfor Akershus, og omvendt hadde da Akershus et flyttetap på 606 overfor Østfold. Oppland hadde et flyttetap på 65 overfor Oslo, og omvendt hadde da Oslo en flyttegevinst 65 overfor Oppland. I alt hadde Akershus en flyttegevinst på 2 897 overfor andre fylker. Refers to net in-migration/out-migration for the county in the text column. Example: Østfold had a net in-migration versus Akershus (606), and Akershus had a net out-migration versus Østfold (606). Oppland had a net out-migration versus Oslo (65), and Oslo had a net in-migration versus Oppland (65). Totally, Akershus had a net in-migration of 2 897 from other counties.

### 8.10. Flyttinger innenfor og mellom landsdeler<sup>1</sup>. 1998

*Migration within and between regions<sup>1</sup>. 1998*

Fra landsdel From region	I alt Total	Til landsdel To region						
		Akershus/ Oslo	Hedmark/ Oppland	Sør- Østlandet	Agder/ Rogaland	Vestlandet	Trøndelag	Nord-Norge
<b>I alt Total</b> .....	190 948	50 796	14 389	40 091	25 702	26 032	14 995	18 943
Akershus/Oslo .....	49 147	27 567	3 785	9 146	2 339	2 492	1 665	2 153
Hedmark/Oppland .....	14 248	3 670	7 189	1 323	372	680	553	461
Sør-Østlandet <i>South Eastern Norway</i> .....	35 666	7 087	1 122	22 502	1 523	1 536	749	1 147
Agder/Rogaland .....	24 826	2 612	357	1 569	16 728	2 252	504	804
Vestlandet <i>Western Norway</i> .....	27 618	3 611	662	1 975	2 659	16 285	1 369	1 057
Trøndelag .....	15 685	2 475	540	1 182	615	1 283	8 324	1 266
Nord-Norge <i>Northern Norway</i> .....	23 758	3 774	734	2 394	1 466	1 504	1 831	12 055

<sup>1</sup> Se tekst om landsdeler. See text about regions.

### 8.11. Nettoinnflytting<sup>1</sup> mellom landsdeler<sup>2</sup>. 1998

*Net migration<sup>1</sup> between regions<sup>2</sup>. 1998*

Fra landsdel From region	I alt Total	Landsdel Region						
		Akershus/ Oslo	Hedmark/ Oppland	Sør-Østlandet <i>South Eastern Norway</i>	Agder/ Rogaland	Vestlandet <i>Western Norway</i>	Trøndelag	Nord-Norge <i>Northern Norway</i>
Akershus/Oslo .....	1 649	.	.	.	.	.	.	.
Hedmark/Oppland .....	141	115	.	.	.	.	.	.
Sør-Østlandet <i>South Eastern Norway</i> .....	4 425	2 059	201	.	.	.	.	.
Agder/Rogaland .....	876	-273	15	-46	.	.	.	.
Vestlandet <i>Western Norway</i> .....	-1 586	-1 119	18	-439	-407	.	.	.
Trøndelag .....	-690	-810	13	-433	-111	86	.	.
Nord-Norge <i>Northern Norway</i> .....	-4 815	-1 621	-273	-1 247	-662	-447	-565	.

<sup>1</sup> Gjelder flyttegevinst/flyttetap for landsdelen i forspalten mot landsdelen i tabellhodet. Eksempel: Agder/Rogaland hadde en flyttegevinst på 15 overfor Hedmark/Oppland, og omvendt hadde da Hedmark/Oppland et flyttetap på 15 overfor Agder/Rogaland. Vestlandet hadde et flyttetap på 1 119 overfor Akershus/Oslo, og omvendt hadde da Akershus/Oslo en flyttegevinst på 1 119 overfor Vestlandet. I alt hadde Akershus/Oslo en flyttegevinst på 1 649 overfor andre landsdeler. Refers to net in-migration/out-migration for the region in the text column. Example: Agder/Rogaland had a net in-migration versus Hedmark/Oppland (15), and Hedmark/Oppland had a net out-migration versus Agder/Rogaland (15). Vestlandet had a net out-migration versus Akershus/Oslo (1 119), and Akershus/Oslo had a net in-migration versus Vestlandet (1 119). Totally, Akershus/Oslo had a net in-migration of 1 649 from other regions. <sup>2</sup> Landsdeler: Akershus/ Oslo (Akershus og Oslo). Hedmark/Oppland (Hedmark og Oppland). Sør-Østlandet (Buskerud, Vestfold og Telemark). Agder-Rogaland (Aust-Agder, Vest-Agder og Rogaland). Vestlandet (Hordaland, Sogn og Fjordane og Møre og Romsdal). Trøndelag (Sør-Trøndelag og Nord-Trøndelag). Nord-Norge (Nordland, Troms og Finnmark). Regions: Akershus/ Oslo (Akershus and Oslo). Hedmark/Oppland (Hedmark and Oppland). South Eastern Norway (Buskerud, Vestfold and Telemark). Agder-Rogaland (Aust-Agder, Vest-Agder and Rogaland). Western Norway (Hordaland, Sogn og Fjordane og Møre og Romsdal). Trøndelag (Sør-Trøndelag and Nord-Trøndelag). Northern Norway (Nordland, Troms and Finnmark).

### 8.12. Innenlandske flyttinger<sup>1</sup>, etter personenes kjønn og alder, og aldersavhengige rater for menn og kvinner. 1998

*Internal migration<sup>1</sup>, by sex and age of migrants, and age-specific rates for males and females. 1998*

Alder Age	Tallet på flyttinger Migrations			Per 1 000 middelfolkemengde Per 1 000 mean population		
	I alt Total	Menn Males	Kvinner Females	I alt	Menn	Kvinner
<b>Alle aldere All ages</b> .....	<b>190 948</b>	<b>96 993</b>	<b>93 955</b>	<b>43</b>	<b>44</b>	<b>42</b>
0-4 .....	20 216	10 548	9 668	67	68	66
5-9 .....	10 838	5 488	5 350	35	35	36
10-14 .....	6 189	3 053	3 136	23	22	24
15-19 .....	10 390	4 268	6 122	39	31	47
20-24 .....	33 451	14 655	18 796	116	100	132
25-29 .....	41 597	21 279	20 318	122	123	121
30-34 .....	24 512	13 876	10 636	71	79	63
35-39 .....	13 371	7 712	5 659	42	47	36
40-44 .....	8 913	5 041	3 872	28	31	25
45-49 .....	6 715	3 628	3 087	22	23	21
50-54 .....	5 364	2 851	2 513	18	19	17
55-59 .....	3 037	1 604	1 433	14	15	14
60-64 .....	2 244	1 157	1 087	13	14	12
65-69 .....	1 604	806	798	9	10	9
70- .....	2 507	1 027	1 480	5	5	5

<sup>1</sup> Flyttinger mellom kommuner. Migration between



**8.13. Innenlandske flyttinger<sup>1</sup> og flyttinger fra og til utlandet, etter personenes kjønn, alder og fylke. 1998**  
*Internal migration<sup>1</sup>, immigration and emigration, by sex, age of migrants and county. 1998*

	I alt Total	Alder Age								
		0 - 5	6 - 15	16 - 19	20 - 29	30 - 39	40 - 49	50 - 59	60 - 66	67 -
<b>Innflyttinger In-migration</b>										
<b>Begge kjønn i alt</b>										
<b>Both sexes, total</b>	<b>151 324</b>	<b>17 231</b>	<b>12 843</b>	<b>7 325</b>	<b>59 123</b>	<b>31 432</b>	<b>12 305</b>	<b>6 386</b>	<b>2 238</b>	<b>2 441</b>
01 Østfold	7 264	969	793	328	2 222	1 514	655	410	195	178
02 Akershus	23 864	3 148	1 996	1 066	8 139	5 974	2 000	900	264	377
03 Oslo	31 443	1 873	1 564	1 587	16 531	5 922	2 128	1 204	304	330
04 Hedmark	4 975	700	454	205	1 577	1 040	466	282	127	124
05 Oppland	4 948	681	438	225	1 587	1 045	458	255	128	131
06 Buskerud	8 255	984	766	397	2 889	1 695	752	408	176	188
07 Vestfold	7 037	876	756	333	2 089	1 489	690	427	168	209
08 Telemark	4 124	508	457	240	1 373	833	345	205	80	83
09 Aust-Agder	2 954	413	278	149	947	605	254	166	75	67
10 Vest-Agder	4 411	654	446	220	1 530	851	386	170	69	85
11 Rogaland	9 577	1 112	940	488	3 429	2 063	890	426	119	110
12 Hordaland	9 557	1 082	844	432	4 028	1 903	731	320	94	123
14 Sogn og Fjordane	2 545	360	241	163	888	506	200	96	39	52
15 Møre og Romsdal	5 376	740	490	281	2 030	1 134	401	178	58	64
16 Sør-Trøndelag	7 784	883	593	360	3 503	1 499	527	225	90	104
17 Nord-Trøndelag	3 171	470	376	164	1 094	603	231	117	67	49
18 Nordland	5 861	807	620	284	2 009	1 161	498	298	94	90
19 Troms	5 228	658	503	255	2 083	1 006	432	180	59	52
20 Finnmark	2 950	313	288	148	1 175	589	261	119	32	25
<b>Menn i alt Males, total</b>										
	<b>76 696</b>	<b>8 864</b>	<b>6 550</b>	<b>2 928</b>	<b>28 017</b>	<b>17 727</b>	<b>6 934</b>	<b>3 467</b>	<b>1 137</b>	<b>1 072</b>
01 Østfold	3 623	499	385	128	1 044	809	366	208	101	83
02 Akershus	12 084	1 647	1 020	390	3 788	3 283	1 156	523	129	148
03 Oslo	15 996	963	813	564	7 881	3 616	1 217	643	151	148
04 Hedmark	2 490	338	251	81	756	569	228	143	67	57
05 Oppland	2 460	347	211	99	729	553	268	137	62	54
06 Buskerud	4 164	521	372	192	1 371	927	411	196	91	83
07 Vestfold	3 478	452	366	120	970	800	365	238	75	92
08 Telemark	2 057	277	229	114	625	460	177	99	43	33
09 Aust-Agder	1 505	228	136	67	430	341	142	83	44	34
10 Vest-Agder	2 208	332	220	100	700	471	223	99	35	28
11 Rogaland	5 112	567	481	217	1 695	1 223	538	274	62	55
12 Hordaland	4 855	541	464	178	1 921	1 069	407	179	45	51
14 Sogn og Fjordane	1 262	173	118	73	404	274	120	59	21	20
15 Møre og Romsdal	2 695	353	241	103	973	638	227	94	31	35
16 Sør-Trøndelag	3 975	441	290	144	1 734	871	294	107	45	49
17 Nord-Trøndelag	1 617	237	200	62	520	322	140	75	39	22
18 Nordland	3 018	421	329	116	978	623	291	164	51	45
19 Troms	2 655	355	269	122	972	564	226	94	29	24
20 Finnmark	1 442	172	155	58	526	314	138	52	16	11
<b>Kvinner i alt Females, total</b>										
	<b>74 628</b>	<b>8 367</b>	<b>6 293</b>	<b>4 397</b>	<b>31 106</b>	<b>13 705</b>	<b>5 371</b>	<b>2 919</b>	<b>1 101</b>	<b>1 369</b>
01 Østfold	3 641	470	408	200	1 178	705	289	202	94	95
02 Akershus	11 780	1 501	976	676	4 351	2 691	844	377	135	229
03 Oslo	15 447	910	751	1 023	8 650	2 306	911	561	153	182
04 Hedmark	2 485	362	203	124	821	471	238	139	60	67
05 Oppland	2 488	334	227	126	858	492	190	118	66	77
06 Buskerud	4 091	463	394	205	1 518	768	341	212	85	105
07 Vestfold	3 559	424	390	213	1 119	689	325	189	93	117
08 Telemark	2 067	231	228	126	748	373	168	106	37	50
09 Aust-Agder	1 449	185	142	82	517	264	112	83	31	33
10 Vest-Agder	2 203	322	226	120	830	380	163	71	34	57
11 Rogaland	4 465	545	459	271	1 734	840	352	152	57	55
12 Hordaland	4 702	541	380	254	2 107	834	324	141	49	72
14 Sogn og Fjordane	1 283	187	123	90	484	232	80	37	18	32
15 Møre og Romsdal	2 681	387	249	178	1 057	496	174	84	27	29
16 Sør-Trøndelag	3 809	442	303	216	1 769	628	233	118	45	55
17 Nord-Trøndelag	1 554	233	176	102	574	281	91	42	28	27
18 Nordland	2 843	386	291	168	1 031	538	207	134	43	45
19 Troms	2 573	303	234	133	1 111	442	206	86	30	28
20 Finnmark	1 508	141	133	90	649	275	123	67	16	14

**8.13. Innenlandske flyttinger<sup>1</sup> og flyttinger fra og til utlandet, etter personenes kjønn, alder og fylke. 1998**  
(forts.) *Internal migration<sup>1</sup>, immigration and emigration, by sex, age of migrants and county. 1998*

	I alt <i>Total</i>		Alder <i>Age</i>								
	0 - 5	6 - 15	16 - 19	20 - 29	30 - 39	40 - 49	50 - 59	60 - 66	-67		
<b>Utflyttinger</b> <i>Emigration</i>											
<b>Begge kjønn i alt</b> <i>Both sexes, total</i>	<b>137 501</b>	<b>15 552</b>	<b>11 085</b>	<b>5 839</b>	<b>53 939</b>	<b>28 710</b>	<b>11 503</b>	<b>6 216</b>	<b>2 276</b>	<b>2 381</b>	
01 Østfold . . . . .	4 936	436	357	261	2 182	870	402	249	96	83	
02 Akershus . . . . .	19 324	2 061	1 578	889	7 102	4 064	1 762	1 108	402	358	
03 Oslo . . . . .	30 535	4 063	2 135	713	9 989	8 263	2 656	1 409	580	727	
04 Hedmark . . . . .	4 272	387	292	223	1 975	719	340	190	67	79	
05 Oppland . . . . .	4 655	400	353	282	1 996	815	431	218	74	86	
06 Buskerud . . . . .	6 594	674	517	320	2 630	1 236	566	391	141	119	
07 Vestfold . . . . .	5 131	474	393	262	2 185	929	431	255	101	101	
08 Telemark . . . . .	3 421	300	262	176	1 507	606	290	141	65	74	
09 Aust-Agder . . . . .	2 765	268	242	167	1 190	410	244	138	55	51	
10 Vest-Agder . . . . .	3 495	371	283	174	1 531	620	215	175	51	75	
11 Rogaland . . . . .	7 662	913	810	314	2 802	1 540	731	357	109	86	
12 Hordaland . . . . .	8 552	993	684	340	3 658	1 706	631	313	111	116	
14 Sogn og Fjordane . . . . .	2 980	321	215	186	1 304	590	195	103	32	34	
15 Møre og Romsdal . . . . .	5 385	539	432	255	2 597	916	373	153	55	65	
16 Sør-Trøndelag . . . . .	7 111	822	581	247	3 080	1 480	488	247	79	87	
17 Nord-Trøndelag . . . . .	3 457	337	285	216	1 695	483	233	107	45	56	
18 Nordland . . . . .	7 045	838	638	377	2 845	1 291	614	268	95	79	
19 Troms . . . . .	5 978	759	569	260	2 233	1 253	537	248	63	56	
20 Finnmark . . . . .	4 203	596	459	177	1 438	919	364	146	55	49	
<b>Menn i alt</b> <i>Males, total . . . . .</i>	<b>69 910</b>	<b>8 070</b>	<b>5 600</b>	<b>2 381</b>	<b>25 515</b>	<b>16 217</b>	<b>6 526</b>	<b>3 369</b>	<b>1 183</b>	<b>1 049</b>	
01 Østfold . . . . .	2 586	226	185	115	1 072	530	239	127	48	44	
02 Akershus . . . . .	9 748	1 068	798	297	3 312	2 295	994	596	212	176	
03 Oslo . . . . .	15 564	2 139	1 078	287	4 514	4 583	1 579	792	300	292	
04 Hedmark . . . . .	2 162	207	138	98	940	418	188	107	33	33	
05 Oppland . . . . .	2 365	223	189	119	956	451	231	121	36	39	
06 Buskerud . . . . .	3 305	336	252	139	1 227	695	332	194	73	57	
07 Vestfold . . . . .	2 589	234	182	112	1 058	536	235	133	57	42	
08 Telemark . . . . .	1 714	163	126	81	716	333	159	69	35	32	
09 Aust-Agder . . . . .	1 388	144	122	73	576	222	125	74	32	20	
10 Vest-Agder . . . . .	1 756	207	143	70	721	357	110	89	27	32	
11 Rogaland . . . . .	3 929	475	415	140	1 311	857	424	212	60	35	
12 Hordaland . . . . .	4 351	504	368	142	1 731	948	372	172	62	52	
14 Sogn og Fjordane . . . . .	1 503	153	105	80	632	343	103	58	16	13	
15 Møre og Romsdal . . . . .	2 733	273	207	105	1 249	540	211	88	23	37	
16 Sør-Trøndelag . . . . .	3 633	414	279	97	1 479	867	288	128	47	34	
17 Nord-Trøndelag . . . . .	1 760	157	155	96	854	282	113	55	24	24	
18 Nordland . . . . .	3 620	416	331	154	1 405	753	335	145	41	40	
19 Troms . . . . .	3 055	397	290	103	1 088	701	293	129	31	23	
20 Finnmark . . . . .	2 149	334	237	73	674	506	195	80	26	24	
<b>Kvinner i alt</b> <i>Females, total . . . . .</i>	<b>67 591</b>	<b>7 482</b>	<b>5 485</b>	<b>3 458</b>	<b>28 424</b>	<b>12 493</b>	<b>4 977</b>	<b>2 847</b>	<b>1 093</b>	<b>1 332</b>	
01 Østfold . . . . .	2 350	210	172	146	1 110	340	163	122	48	39	
02 Akershus . . . . .	9 576	993	780	592	3 790	1 769	768	512	190	182	
03 Oslo . . . . .	14 971	1 924	1 057	426	5 475	3 680	1 077	617	280	435	
04 Hedmark . . . . .	2 110	180	154	125	1 035	301	152	83	34	46	
05 Oppland . . . . .	2 290	177	164	163	1 040	364	200	97	38	47	
06 Buskerud . . . . .	3 289	338	265	181	1 403	541	234	197	68	62	
07 Vestfold . . . . .	2 542	240	211	150	1 127	393	196	122	44	59	
08 Telemark . . . . .	1 707	137	136	95	791	273	131	72	30	42	
09 Aust-Agder . . . . .	1 377	124	120	94	614	188	119	64	23	31	
10 Vest-Agder . . . . .	1 739	164	140	104	810	263	105	86	24	43	
11 Rogaland . . . . .	3 733	438	395	174	1 491	683	307	145	49	51	
12 Hordaland . . . . .	4 201	489	316	198	1 927	758	259	141	49	64	
14 Sogn og Fjordane . . . . .	1 477	168	110	106	672	247	92	45	16	21	
15 Møre og Romsdal . . . . .	2 652	266	225	150	1 348	376	162	65	32	28	
16 Sør-Trøndelag . . . . .	3 478	408	302	150	1 601	613	200	119	32	53	
17 Nord-Trøndelag . . . . .	1 697	180	130	120	841	201	120	52	21	32	
18 Nordland . . . . .	3 425	422	307	223	1 440	538	279	123	54	39	
19 Troms . . . . .	2 923	362	279	157	1 145	552	244	119	32	33	
20 Finnmark . . . . .	2 054	262	222	104	764	413	169	66	29	25	

<sup>1</sup> Unntatt flyttinger innen fylkene. *Except for migration within counties, municipalities.*

**8.14. Innenlandske flyttinger, etter personenes kjønn, sivilstand og 5-årsaldersgrupper. 1998**  
*Internal migration, by sex, marital status and 5-year age group. 1998*

Alder Age	I alt Total	Ugifte Never married	Gifte Married	Enkemann/ enker Widowers/ widows	Separerte Separated	Skilte Divorced	Registrerte partnere Registered partners	Gjenlev- ende partnere Surviving partners	Separerte partnere Separated partners	Skilte partnere Divorced partners
<b>Begge kjønn i alt</b> <b>Both sexes, total</b>	<b>190 948</b>	<b>133 159</b>	<b>35 084</b>	<b>2 505</b>	<b>6 412</b>	<b>13 687</b>	<b>86</b>	<b>1</b>	<b>12</b>	<b>2</b>
0- 4	20 216	20 216	.	.	.	.	.	.	.	.
5- 9	10 838	10 838	.	.	.	.	.	.	.	.
10-14	6 189	6 189	.	.	.	.	.	.	.	.
15-19	10 390	10 210	174	-	-	-	-	-	-	-
20-24	33 451	30 560	2 607	-	215	62	4	-	-	-
25-29	41 597	32 370	7 565	20	898	722	17	1	3	-
30-34	24 512	13 659	7 763	29	1 276	1 763	20	-	2	-
35-39	13 371	5 070	4 868	72	1 131	2 204	23	-	2	-
40-44	8 913	2 048	3 148	95	1 058	2 550	10	-	4	-
45-49	6 715	886	2 505	149	788	2 379	8	-	-	-
50-54	5 364	425	2 280	224	558	1 873	4	-	-	-
55-59	3 037	167	1 399	229	257	985	-	-	-	-
60-64	2 244	135	1 136	281	121	571	-	-	-	-
65-69	1 604	124	810	310	71	289	-	-	-	-
70-74	1 019	78	467	301	17	156	-	-	-	-
75-79	764	83	243	343	9	86	-	-	-	-
80-	724	101	119	450	7	47	-	-	-	-
<b>Menn i alt</b> <b>Males, total</b>	<b>96 993</b>	<b>68 556</b>	<b>17 452</b>	<b>619</b>	<b>3 508</b>	<b>6 808</b>	<b>44</b>	<b>1</b>	<b>5</b>	<b>-</b>
0- 4	10 548	10 548	.	.	.	.	.	.	.	.
5- 9	5 488	5 488	.	.	.	.	.	.	.	.
10-14	3 053	3 053	.	.	.	.	.	.	.	.
15-19	4 268	4 233	35	-	-	-	-	-	-	-
20-24	14 655	13 708	858	-	73	13	2	-	1	-
25-29	21 279	17 405	3 248	4	375	235	10	1	1	-
30-34	13 876	8 382	4 032	8	659	784	10	-	1	-
35-39	7 712	3 201	2 686	15	650	1 152	7	-	1	-
40-44	5 041	1 327	1 717	24	627	1 336	9	-	1	-
45-49	3 628	570	1 333	41	473	1 207	4	-	-	-
50-54	2 851	275	1 207	70	345	952	2	-	-	-
55-59	1 604	103	759	62	164	516	-	-	-	-
60-64	1 157	88	616	67	78	308	-	-	-	-
65-69	806	74	458	70	42	162	-	-	-	-
70-74	484	40	273	76	9	86	-	-	-	-
75-79	321	38	150	88	7	38	-	-	-	-
80-	222	23	80	94	6	19	-	-	-	-
<b>Kvinner i alt</b> <b>Females, total</b>	<b>93 955</b>	<b>64 603</b>	<b>17 632</b>	<b>1 886</b>	<b>2 904</b>	<b>6 879</b>	<b>42</b>	<b>-</b>	<b>7</b>	<b>2</b>
0- 4	9 668	9 668	.	.	.	.	.	.	.	.
5- 9	5 350	5 350	.	.	.	.	.	.	.	.
10-14	3 136	3 136	.	.	.	.	.	.	.	.
15-19	6 122	5 977	139	-	6	-	-	-	-	-
20-24	18 796	16 852	1 749	2	142	49	2	-	-	-
25-29	20 318	14 965	4 317	16	523	487	7	-	2	1
30-34	10 636	5 277	3 731	21	617	979	10	-	1	-
35-39	5 659	1 869	2 182	57	481	1 052	16	-	1	1
40-44	3 872	721	1 431	71	431	1 214	1	-	3	-
45-49	3 087	316	1 172	108	315	1 172	4	-	-	-
50-54	2 513	150	1 073	154	213	921	2	-	-	-
55-59	1 433	64	640	167	93	469	-	-	-	-
60-64	1 087	47	520	214	43	263	-	-	-	-
65-69	798	50	352	240	29	127	-	-	-	-
70-74	535	38	194	225	8	70	-	-	-	-
75-79	443	45	93	255	2	48	-	-	-	-
80-	502	78	39	356	1	28	-	-	-	-

**8.15. Flyttinger til og fra utlandet, etter norsk/utenlandsk statsborgerskap og fraflyttings-/tilflyttingsland. 1998**  
*Immigration and emigration, by Norwegian/foreign citizenship and country of immigration/emigration. 1998*

Fraflyttings-/tilflyttingsland <i>Country of immigration/emigration</i>	I alt <i>Total</i>			Norske statsborgere <i>Norwegian citizens</i>			Utenlandske statsborgere <i>Foreign citizens</i>		
	Innflyttinger <i>Immigration</i>	Utflyttinger <i>Emigration</i>	Nettoinn- flytting <i>Net migra- tion</i>	Innflyttinger <i>Immigration</i>	Utflyttinger <i>Emigration</i>	Nettoinn- flytting <i>Net migra- tion</i>	Innflyttinger <i>Immigration</i>	Utflyttinger <i>Emigration</i>	Nettoinn- flytting <i>Net migra- tion</i>
<b>I alt Total</b> .....	<b>36 704</b>	<b>22 881</b>	<b>13 823</b>	<b>9 957</b>	<b>10 876</b>	<b>-919</b>	<b>26 747</b>	<b>12 005</b>	<b>14 742</b>
<b>Europa i alt Europe, total</b> ..	<b>23 323</b>	<b>14 573</b>	<b>8 750</b>	<b>5 986</b>	<b>6 958</b>	<b>-972</b>	<b>17 337</b>	<b>7 615</b>	<b>9 722</b>
Danmark <i>Denmark</i> .....	3 032	2 774	258	1 098	1 457	-359	1 934	1 317	617
Grønland <i>Greenland</i> .....	38	15	23	13	9	4	25	6	19
Finland .....	1 359	633	726	76	60	16	1 283	573	710
Færøylene <i>Faroe Islands</i> .....	112	111	1	11	11	-	101	100	1
Island <i>Iceland</i> .....	910	578	332	69	87	-18	841	491	350
Sverige <i>Sweden</i> .....	7 930	4 339	3 591	1 777	1 594	183	6 153	2 745	3 408
Belgia <i>Belgium</i> .....	220	227	-7	136	164	-28	84	63	21
Bosnia-Hercegovina									
<i>Bosnia Herzegovina</i> .....	461	355	106	12	13	-1	449	342	107
Bulgaria .....	84	15	69	2	5	-3	82	10	72
Estland <i>Estonia</i> .....	73	55	18	7	17	-10	66	38	28
Frankrike <i>France</i> .....	651	491	160	247	266	-19	404	225	179
Hellas <i>Greece</i> .....	98	71	27	45	59	-14	53	12	41
Irland <i>Ireland</i> .....	104	84	20	60	61	-1	44	23	21
Italia <i>Italy</i> .....	247	162	85	92	98	-6	155	64	91
Jugoslavia <i>Yugoslavia</i> .....	319	20	299	4	9	-5	315	11	304
Kroatia <i>Croatia</i> .....	175	29	146	7	17	-10	168	12	156
Latvia .....	82	53	29	3	14	-11	79	39	40
Litauen <i>Lithuania</i> .....	70	34	36	8	6	2	62	28	34
Luxembourg .....	25	23	2	23	22	1	2	1	1
Makedonia <i>Macedonia</i> .....	55	8	47	4	5	-1	51	3	48
Nederland <i>Netherlands</i> .....	523	349	174	166	175	-9	357	174	183
Polen <i>Poland</i> .....	244	114	130	21	54	-33	223	60	163
Portugal .....	72	53	19	21	42	-21	51	11	40
Romania .....	151	40	111	7	28	-21	144	12	132
Russland <i>Russian Federation</i> .....	636	95	541	34	24	10	602	71	531
Spania <i>Spain</i> .....	499	788	-289	346	721	-375	153	67	86
Storbritannia <i>United Kingdom</i> ..	2 123	1 791	332	877	1 225	-348	1 246	566	680
Sveits <i>Switzerland</i> .....	226	146	80	124	96	28	102	50	52
Tsjekkia <i>Czech Republic</i> .....	76	34	42	24	18	6	52	16	36
Tyrkia <i>Turkey</i> .....	707	115	592	92	81	11	615	34	581
Tyskland <i>Germany</i> .....	1 628	758	870	492	414	78	1 136	344	792
Ungarn <i>Hungary</i> .....	91	48	43	16	19	-3	75	29	46
Østerrike <i>Austria</i> .....	128	89	39	47	54	-7	81	35	46
Europa ellers <i>Rest of Europe</i> .....	174	76	98	25	33	-8	149	43	106
<b>Afrika i alt Africa, total</b> .....	<b>2 942</b>	<b>765</b>	<b>2 177</b>	<b>612</b>	<b>421</b>	<b>191</b>	<b>2 330</b>	<b>344</b>	<b>1 986</b>
Angola .....	30	22	8	13	16	-3	17	6	11
Botswana .....	33	14	19	19	10	9	14	4	10
Egypt .....	56	35	21	6	12	-6	50	23	27
Elfenbeinskysten <i>Ivory Coast</i> .....	26	6	20	24	5	19	2	1	1
Etiopia <i>Ethiopia</i> .....	261	78	183	54	45	9	207	33	174
Gambia .....	45	8	37	3	4	-1	42	4	38
Ghana .....	121	65	56	17	2	15	104	63	41
Kenya .....	120	48	72	55	37	18	65	11	54
Madagaskar <i>Madagascar</i> .....	33	28	5	28	24	4	5	4	1
Mali .....	30	23	7	29	20	9	1	3	-2
Marokko <i>Morocco</i> .....	274	37	237	57	29	28	217	8	209
Mosambik <i>Mozambique</i> .....	19	12	7	15	7	8	4	5	-1
Namibia .....	21	20	1	9	13	-4	12	7	5
Nigeria .....	46	26	20	10	12	-2	36	14	22
Somalia .....	995	39	956	9	22	-13	986	17	969
Sudan .....	41	6	35	4	3	1	37	3	34
Sør-Afrika <i>South Africa</i> .....	111	54	57	44	35	9	67	19	48
Tanzania .....	160	86	74	82	41	41	78	45	33
Uganda .....	67	33	34	15	9	6	52	24	28
Zambia .....	55	28	27	31	17	14	24	11	13
Zimbabwe .....	32	13	19	7	4	3	25	9	16
Afrika ellers <i>Rest of Africa</i> .....	366	84	282	81	54	27	285	30	255

**8.15. Flyttinger til og fra utlandet, etter norsk/utenlandsk statsborgerskap og fraflyttings-/tilflyttingsland. 1998**  
 (forts.) *Immigration and emigration, by Norwegian/foreign citizenship and country of immigration/emigration. 1998*

Fraflyttings-/tilflyttingsland <i>Country of immigration/emigration</i>	I alt <i>Total</i>			Norske statsborgere <i>Norwegian citizens</i>			Utenlandske statsborgere <i>Foreign citizens</i>		
	Innflyttinger <i>Immigration</i>	Utflyttinger <i>Emigration</i>	Nettoinn- flytting <i>Net migra- tion</i>	Innflyttinger <i>Immigration</i>	Utflyttinger <i>Emigration</i>	Nettoinn- flytting <i>Net migra- tion</i>	Innflyttinger <i>Immigration</i>	Utflyttinger <i>Emigration</i>	Nettoinn- flytting <i>Net migra- tion</i>
<b>Asia i alt</b> <i>Asia, total</i> . . . . .	<b>6 269</b>	<b>1 819</b>	<b>4 450</b>	<b>1 321</b>	<b>1 167</b>	<b>154</b>	<b>4 948</b>	<b>652</b>	<b>4 296</b>
Bangladesh . . . . .	56	28	28	13	4	9	43	24	19
De forente arabiske emirater <i>United Arab Emirates</i> . . . . .	118	83	35	72	71	1	46	12	34
Filippinene <i>Philippines</i> . . . . .	425	107	318	50	58	-8	375	49	326
Hongkong <i>Hong Kong</i> . . . . .	51	44	7	33	31	2	18	13	5
India . . . . .	285	80	205	24	32	-8	261	48	213
Indonesia . . . . .	87	35	52	47	19	28	40	16	24
Irak <i>Iraq</i> . . . . .	970	6	964	1	1	-	969	5	964
Iran . . . . .	467	30	437	4	13	-9	463	17	446
Israel . . . . .	87	65	22	58	47	11	29	18	11
Japan . . . . .	145	142	3	66	79	-13	79	63	16
Kina <i>China</i> . . . . .	484	117	367	76	63	13	408	54	354
Kypros <i>Cyprus</i> . . . . .	31	10	21	22	9	13	9	1	8
Libanon <i>Lebanon</i> . . . . .	89	32	57	16	27	-11	73	5	68
Malaysia . . . . .	89	64	25	65	56	9	24	8	16
Nepal . . . . .	67	48	19	29	22	7	38	26	12
Pakistan . . . . .	911	274	637	268	185	83	643	89	554
Qatar . . . . .	39	16	23	21	16	5	18	-	18
Saudi-Arabia <i>Saudi Arabia</i> . . . . .	210	60	150	74	58	16	136	2	134
Singapore . . . . .	186	96	90	128	69	59	58	27	31
Sri Lanka . . . . .	418	75	343	13	20	-7	405	55	350
Syria <i>Syrian Arab Republic</i> . . . . .	88	30	58	11	30	-19	77	-	77
Sør-Korea <i>South Korea</i> . . . . .	204	94	110	41	68	-27	163	26	137
Taiwan . . . . .	13	17	-4	10	16	-6	3	1	2
Thailand . . . . .	356	103	253	79	63	16	277	40	237
Vietnam . . . . .	175	23	152	23	11	12	152	12	140
Asia ellers <i>Rest of Asia</i> . . . . .	218	140	78	77	99	-22	141	41	100
<b>Nord- og Mellom-Amerika ellers</b> <b><i>North and Central</i></b> <b><i>America, total</i></b> . . . . .	<b>2 997</b>	<b>2 563</b>	<b>434</b>	<b>1 617</b>	<b>1 715</b>	<b>-98</b>	<b>1 380</b>	<b>848</b>	<b>532</b>
Canada . . . . .	293	277	16	142	154	-12	151	123	28
Costa Rica . . . . .	30	12	18	18	7	11	12	5	7
Mexico . . . . .	59	27	32	6	9	-3	53	18	35
Nicaragua . . . . .	25	13	12	14	7	7	11	6	5
USA <i>United States</i> . . . . .	2 442	2 169	273	1 395	1 493	-98	1 047	676	371
Nord- og Mellom-Amerika ellers <i>Rest of North and Central America</i>	148	65	83	42	45	-3	106	20	86
<b>Sør-Amerika i alt</b> <b><i>South</i></b> <b><i>America, total</i></b> . . . . .	<b>739</b>	<b>348</b>	<b>391</b>	<b>228</b>	<b>192</b>	<b>36</b>	<b>511</b>	<b>156</b>	<b>355</b>
Bolivia . . . . .	43	28	15	31	26	5	12	2	10
Brasil <i>Brazil</i> . . . . .	160	85	75	36	39	-3	124	46	78
Chile . . . . .	158	92	66	41	35	6	117	57	60
Colombia . . . . .	156	19	137	14	10	4	142	9	133
Ecuador . . . . .	57	22	35	33	11	22	24	11	13
Paraguay . . . . .	10	2	8	6	2	4	4	-	4
Peru . . . . .	42	10	32	11	8	3	31	2	29
Venezuela . . . . .	63	77	-14	33	57	-24	30	20	10
Sør-Amerika <i>Rest of South America</i>	50	13	37	23	4	19	27	9	18
<b>Oseania i alt</b> <b><i>Oceania, total</i></b> . . . . .	<b>358</b>	<b>365</b>	<b>-7</b>	<b>183</b>	<b>230</b>	<b>-47</b>	<b>175</b>	<b>135</b>	<b>40</b>
Australia . . . . .	298	313	-15	152	205	-53	146	108	38
New Zealand . . . . .	48	49	-1	25	23	2	23	26	-3
Oseania ellers <i>Rest of Oceania</i>	12	3	9	6	2	4	6	1	5
Uoppgitt <i>Unknown</i> . . . . .	76	2 448	-2 372	10	193	-183	66	2 255	-2 189

**8.16. Flyttinger til og fra utlandet, etter personens statsborgerskap. 1998**  
*Immigration and emigration, by citizenship. 1998*

Statsborgerskap <i>Citizenship</i>	I alt <i>Total</i>			Statsborgerskap er likt fra-/ tilflyttingslandet <sup>1</sup> <i>Citizenship is the same as country of immigration/emigration<sup>1</sup></i>			Statsborgerskapet er ulikt fra-/ tilflyttingslandet <i>Citizenship is not the same as country of immigration/emigra- tion</i>		
	Innflyt- tinger <i>Immi- gration</i>	Utflyt- tinger <i>Emigra- tion</i>	Nettoinn- flytting <i>Net immi- gration</i>	Innflyt- tinger <i>Immi- gration</i>	Utflyt- tinger <i>Emigra- tion</i>	Nettoinn- flytting <i>Net immi- gration</i>	Innflyt- tinger <i>Immi- gration</i>	Utflyt- tinger <i>Emigra- tion</i>	Nettoinn- flytting <i>Net immi- gration</i>
<b>I alt Total</b> .....	<b>36 704</b>	<b>22 881</b>	<b>13 823</b>	<b>24 111</b>	<b>8 315</b>	<b>15 796</b>	<b>12 593</b>	<b>14 566</b>	<b>-1 973</b>
Norge <i>Norway</i> .....	9 957	10 876	-919	.	.	.	9 957	10 876	-919
Utlandet i alt <i>Abroad, total</i> .....	26 747	12 005	14 742	24 111	8 315	15 796	2 636	3 690	-1 054
<b>Europa i alt <i>Europe, total</i></b> .....	<b>17 299</b>	<b>8 618</b>	<b>8 681</b>	<b>15 872</b>	<b>6 726</b>	<b>9 146</b>	<b>1 427</b>	<b>1 892</b>	<b>-465</b>
Danmark <i>Denmark</i> .....	2 128	1 423	705	1 833	1 193	640	295	230	65
Finland.....	1 394	643	751	1 232	555	677	162	88	74
Island <i>Iceland</i> .....	879	548	331	824	477	347	55	71	-16
Sverige <i>Sweden</i> .....	6 001	2 741	3 260	5 824	2 569	3 255	177	172	5
Belgia <i>Belgium</i> .....	69	54	15	65	37	28	4	17	-13
Bosnia-Hercegovina <i>Bosnia Herzegovina</i> .....	494	381	113	432	328	104	62	53	9
Bulgaria.....	80	25	55	79	10	69	1	15	-14
Estland <i>Estonia</i> .....	61	50	11	59	38	21	2	12	-10
Frankrike <i>France</i> .....	419	304	115	363	178	185	56	126	-70
Hellas <i>Greece</i> .....	53	15	38	46	5	41	7	10	-3
Irland <i>Ireland</i> .....	49	42	7	31	17	14	18	25	-7
Italia <i>Italy</i> .....	169	78	91	138	49	89	31	29	2
Jugoslavia <sup>1</sup> <i>Yugoslavia<sup>1</sup></i> .....	315	54	261	284	11	273	31	43	-12
Kroatia <i>Croatia</i> .....	167	8	159	150	5	145	17	3	14
Latvia.....	78	68	10	75	37	38	3	31	-28
Litauen <i>Lithuania</i> .....	65	46	19	60	28	32	5	18	-13
Makedonia <i>Macedonia</i> .....	47	3	44	47	-	47	-	3	-3
Nederland <i>Netherlands</i> .....	396	236	160	324	136	188	72	100	-28
Polen <i>Poland</i> .....	231	103	128	218	59	159	13	44	-31
Portugal.....	54	22	32	45	8	37	9	14	-5
Romania.....	153	27	126	143	12	131	10	15	-5
Russland <i>Russian Federation</i> .....	617	142	475	578	63	515	39	79	-40
Sovjetunionen <sup>1</sup> <i>USSR<sup>1</sup></i> .....	-	17	-17	-	-	-	-	17	-17
Spania <i>Spain</i> .....	141	79	62	126	40	86	15	39	-24
Storbritannia <i>United Kingdom</i> .....	1 259	783	476	1 049	418	631	210	365	-155
Sveits <i>Switzerland</i> .....	77	60	17	70	37	33	7	23	-16
Tsjekkia <i>Czech Republic</i> .....	51	22	29	48	13	35	3	9	-6
Tyrkia <i>Turkey</i> .....	461	76	385	445	33	412	16	43	-27
Tyskland <i>Germany</i> .....	1 081	425	656	1 008	283	725	73	142	-69
Ukraina <i>Ukraine</i> .....	68	16	52	59	10	49	9	6	3
Ungarn <i>Hungary</i> .....	75	38	37	72	27	45	3	11	-8
Østerrike <i>Austria</i> .....	83	47	36	74	31	43	9	16	-7
Europa ellers <i>Rest of Europe</i> .....	84	42	42	71	19	52	13	23	-10
<b>Afrika i alt <i>Africa, total</i></b> .....	<b>2 368</b>	<b>695</b>	<b>1 673</b>	<b>2 161</b>	<b>265</b>	<b>1 896</b>	<b>207</b>	<b>430</b>	<b>-223</b>
Algerie <i>Algeria</i> .....	59	4	55	55	1	54	4	3	1
Egypt.....	40	11	29	39	8	31	1	3	-2
Elfenbeinskysten <i>Ivory Coast</i> .....	2	1	1	1	1	-	1	-	1
Eritrea.....	26	6	20	23	3	20	3	3	-
Etiopia <i>Ethiopia</i> .....	207	60	147	185	24	161	22	36	-14
Gambia.....	37	21	16	36	4	32	1	17	-16
Ghana.....	108	200	-92	102	62	40	6	138	-132
Kenya.....	48	14	34	41	5	36	7	9	-2
Kongo tidl. Zaire <i>Congo former Zaire</i> .....	22	4	18	19	-	19	3	4	-1
Madagaskar <i>Madagascar</i> .....	4	6	-2	4	4	-	-	2	-2
Marokko <i>Morocco</i> .....	224	22	202	216	7	209	8	15	-7
Nigeria.....	40	30	10	33	7	26	7	23	-16
Sierra Leone.....	17	9	8	8	-	8	9	9	-
Somalia.....	1 058	98	960	970	17	953	88	81	7
Sudan.....	47	4	43	36	3	33	11	1	10
Sør-Afrika <i>South Africa</i> .....	54	17	37	52	10	42	2	7	-5
Tanzania.....	77	67	10	75	43	32	2	24	-22
Tunisia.....	42	18	24	36	3	33	6	15	-9
Uganda.....	45	29	16	42	24	18	3	5	-2
Zambia.....	16	16	-	16	11	5	-	5	-5
Zimbabwe.....	23	18	5	22	6	16	1	12	-11
Afrika ellers <i>Rest of Africa</i> .....	172	40	132	150	22	128	22	18	4

## 8.16. Flyttinger til og fra utlandet, etter personens statsborgerskap. 1998

(forts.) *Immigration and emigration, by citizenship. 1998*

Statsborgerskap <i>Citizenship</i>	I alt <i>Total</i>			Statsborgerskap er likt fra/ tilflyttingslandet <sup>1</sup> <i>Citizenship is the same as country of immigration/emigration<sup>1</sup></i>			Statsborgerskapet er ulikt fra/ tilflyttingslandet <i>Citizenship is not the same as country of immigration/emigra- tion</i>		
	Innflyt- tinger <i>Immigra- tion</i>	Utflyt- tinger <i>Emigra- tion</i>	Nettoinn- flytting <i>Net immi- gration</i>	Innflyt- tinger <i>Immigra- tion</i>	Utflyt- tinger <i>Emigra- tion</i>	Nettoinn- flytting <i>Net immi- gration</i>	Innflyt- tinger <i>Immigra- tion</i>	Utflyt- tinger <i>Emigra- tion</i>	Nettoinn- flytting <i>Net immi- gration</i>
<b>Asia i alt Asia, total</b> . . . . .	<b>5 012</b>	<b>1 294</b>	<b>3 718</b>	<b>4 283</b>	<b>500</b>	<b>3 783</b>	<b>729</b>	<b>794</b>	<b>-65</b>
Afghanistan . . . . .	42	5	37	18	-	18	24	5	19
Bangladesh . . . . .	42	32	10	42	19	23	-	13	-13
Filippinene <i>Philippines</i> . . . . .	383	156	227	371	46	325	12	110	-98
India . . . . .	268	114	154	240	41	199	28	73	-45
Indonesia . . . . .	35	20	15	33	8	25	2	12	-10
Irak <i>Iraq</i> . . . . .	1 117	42	1 075	839	5	834	278	37	241
Iran . . . . .	690	64	626	448	15	433	242	49	193
Israel . . . . .	23	23	-	20	11	9	3	12	-9
Japan . . . . .	73	77	-4	66	59	7	7	18	-11
Jordan . . . . .	7	4	3	5	2	3	2	2	-
Kina <i>China</i> . . . . .	414	180	234	391	47	344	23	133	-110
Kypros <i>Cyprus</i> . . . . .	5	2	3	5	1	4	-	1	-1
Libanon <i>Lebanon</i> . . . . .	59	13	46	56	5	51	3	8	-5
Malaysia . . . . .	20	3	17	13	2	11	7	1	6
Nepal . . . . .	37	29	8	37	25	12	-	4	-4
Pakistan . . . . .	639	182	457	626	84	542	13	98	-85
Saudi-Arabia <i>Saudi Arabia</i> . . . . .	6	6	-	6	-	6	-	6	-6
Singapore . . . . .	21	19	2	17	4	13	4	15	-11
Sri Lanka . . . . .	436	167	269	399	55	344	37	112	-75
Syria . . . . .	40	1	39	33	-	33	7	1	6
Sør-Korea <i>Republic of Korea</i> . . . . .	160	34	126	157	16	141	3	18	-15
Thailand . . . . .	287	49	238	273	32	241	14	17	-3
Vietnam . . . . .	154	39	115	147	11	136	7	28	-21
Asia ellers <i>Rest of Asia</i> . . . . .	54	33	21	41	12	29	13	21	-8
<b>Nord- og Mellom-Amerika i alt North and Central America, total</b> . . . . .	<b>1 325</b>	<b>1 033</b>	<b>292</b>	<b>1 182</b>	<b>623</b>	<b>559</b>	<b>143</b>	<b>410</b>	<b>-267</b>
Canada . . . . .	157	124	33	123	66	57	34	58	-24
Costa Rica . . . . .	12	5	7	12	4	8	-	1	-1
Cuba . . . . .	48	3	45	47	1	46	1	2	-1
Den dominikanske republikk <i>Dominican Republic</i> . . . . .	14	6	8	12	2	10	2	4	-2
Jamaica . . . . .	4	1	3	4	1	3	-	-	-
Mexico . . . . .	43	20	23	37	16	21	6	4	2
Trinidad og Tobago <i>Trinidad and Tobago</i> . . . . .	7	4	3	6	2	4	1	2	-1
USA <i>United States</i> . . . . .	1 000	856	144	905	524	381	95	332	-237
Nord- og Mellom-Amerika ellers <i>Rest of North and Central America, total</i> . . . . .	40	14	26	36	7	29	4	7	-3
<b>Sør-Amerika i alt South America, total</b> . . . . .	<b>523</b>	<b>217</b>	<b>306</b>	<b>480</b>	<b>123</b>	<b>357</b>	<b>43</b>	<b>94</b>	<b>-51</b>
Argentina . . . . .	30	7	23	21	1	20	9	6	3
Bolivia . . . . .	12	5	7	12	2	10	-	3	-3
Brasil <i>Brazil</i> . . . . .	127	55	72	118	38	80	9	17	-8
Chile . . . . .	119	80	39	111	51	60	8	29	-21
Colombia . . . . .	147	19	128	140	8	132	7	11	-4
Ecuador . . . . .	24	9	15	24	7	17	-	2	-2
Peru . . . . .	32	11	21	24	2	22	8	9	-1
Uruguay . . . . .	3	2	1	2	-	2	1	2	-1
Venezuela . . . . .	25	27	-2	25	13	12	-	14	-14
Sør-Amerika ellers <i>Rest of South America</i> . . . . .	4	2	2	3	1	2	1	1	0
<b>Oseania i alt Oceania, total</b> . . . . .	<b>153</b>	<b>125</b>	<b>28</b>	<b>131</b>	<b>76</b>	<b>55</b>	<b>22</b>	<b>49</b>	<b>-27</b>
Australia . . . . .	124	91	33	109	59	50	15	32	-17
New Zealand . . . . .	27	34	-7	20	17	3	7	17	-10
Oseania ellers <i>Rest of Oceania</i> . . . . .	2	-	2	2	-	2	-	-	-
Statsløse <i>Stateless</i> . . . . .	54	21	33	-	-	-	54	21	33
Uoppgitt <i>Unknown</i> . . . . .	13	2	11	2	2	-	11	-	11

<sup>1</sup> Sovjetisk statsborgerskap betraktes her som "likt" alle landene i det tidligere Sovjetunionen. Tilsvarende gjelder jugoslavisk statsborgerskap. Land uten egne statsborgerskap (Færøene, Grønland mfl.) blir godtatt som "likt" det statsborgerskapet som er mest utbredt i disse landene. *Soviet citizenship is here regarded as 'the same as' all the countries in the former USSR. Yugoslavian citizenship is treated similarly. Countries without own citizenship (Faroe Islands, Greenland and others) are accepted as 'the same as' the dominating citizenship in these countries.*

**8.17. Innflyttinger fra utlandet, etter personenes statsborgerskap og tilflyttingsfylke. 1998**  
*Immigration, by citizenship and county. 1998*

Statsborgerskap <i>Citizenship</i>	Hele landet <i>The whole country</i>	Til fylke <i>To county</i>								
		Østfold	Akershus	Oslo	Hedmark	Oppland	Buskerud	Vestfold	Telemark	Aust- Agder
<b>I alt Total</b> .....	<b>36 704</b>	<b>1 447</b>	<b>4 717</b>	<b>8 974</b>	<b>834</b>	<b>970</b>	<b>1 500</b>	<b>1 264</b>	<b>1 034</b>	<b>586</b>
<b>Europa Europe</b> .....	<b>27 256</b>	<b>1 127</b>	<b>3 874</b>	<b>6 593</b>	<b>611</b>	<b>697</b>	<b>1 212</b>	<b>1 008</b>	<b>740</b>	<b>434</b>
Norge <i>Norway</i> .....	9 957	510	1 444	2 226	294	199	419	540	279	202
Danmark <i>Denmark</i> .....	2 128	45	313	469	41	97	141	84	119	41
Finland.....	1 394	22	229	262	17	33	41	17	24	6
Island <i>Iceland</i> .....	879	45	148	145	3	20	70	31	32	20
Sverige <i>Sweden</i> .....	6 001	284	1 062	2 192	144	140	267	134	108	34
Albania.....	19	1	-	4	-	1	2	-	1	2
Belgia <i>Belgium</i> .....	69	1	2	14	-	1	3	5	4	1
Bulgaria.....	80	5	9	21	-	1	4	2	1	-
Estland <i>Estonia</i> .....	61	-	5	11	2	1	2	-	2	-
Frankrike <i>France</i> .....	419	11	43	139	3	11	9	6	7	6
Hellas <i>Greece</i> .....	53	2	6	23	1	1	1	2	-	2
Hviterussland <i>Belarus</i> .....	17	-	3	1	-	3	2	1	-	-
Irland <i>Ireland</i> .....	49	1	6	15	1	2	1	-	-	-
Kroatia <i>Croatia</i> .....	167	2	19	9	-	13	10	4	2	1
Italia <i>Italy</i> .....	169	2	13	44	1	2	10	2	2	-
Latvia.....	78	2	17	9	6	1	3	3	2	2
Jugoslavia <i>Yugoslavia</i> .....	315	31	22	53	11	11	10	19	30	11
Malta.....	4	-	-	2	-	-	-	1	1	-
Nederland <i>Netherlands</i> .....	396	11	53	77	9	18	9	10	13	11
Luxembourg.....	1	-	-	-	-	-	-	-	-	-
Polen <i>Poland</i> .....	231	18	18	44	9	8	13	10	11	8
Portugal.....	54	3	8	9	-	-	1	3	3	1
Romania.....	153	2	19	24	5	7	6	7	7	3
Litauen <i>Lithuania</i> .....	65	2	8	16	4	3	1	8	-	-
Spania <i>Spain</i> .....	141	6	10	38	2	1	5	2	6	5
Moldova.....	4	-	-	-	-	-	1	-	-	-
Storbritannia <i>United Kingdom</i> .....	1 259	26	170	220	7	15	18	26	12	11
Russland <i>Russia</i> .....	617	16	37	58	11	19	18	17	11	14
Sveits <i>Switzerland</i> .....	77	2	11	16	1	5	2	3	3	1
Tyrkia <i>Turkey</i> .....	461	12	27	171	5	2	44	8	11	1
Tyskland <i>Germany</i> .....	1 081	27	97	149	16	40	56	40	19	19
Slovenia.....	2	-	-	-	-	-	-	-	-	-
Ukraina <i>Ukraine</i> .....	68	3	7	8	1	3	3	2	1	-
Ungarn <i>Hungary</i> .....	75	4	13	12	-	1	6	1	-	-
Østerrike <i>Austria</i> .....	83	-	8	15	3	1	12	-	3	3
Bosnia-Hercegovina <i>Bosnia Herzegovina</i> .....	494	28	36	39	14	37	22	16	23	28
Makedonia <i>Macedonia</i> .....	47	-	2	42	-	-	-	-	-	-
Slovakia.....	37	1	5	7	-	-	-	1	-	1
Tsjekkia <i>Czech Republic</i> .....	51	2	4	9	-	-	-	3	3	-
<b>Afrika Africa</b> .....	<b>2 368</b>	<b>62</b>	<b>117</b>	<b>611</b>	<b>61</b>	<b>97</b>	<b>38</b>	<b>35</b>	<b>124</b>	<b>46</b>
Algerie <i>Algeria</i> .....	59	2	3	17	-	5	1	-	1	2
Angola.....	14	-	-	7	-	-	-	-	-	1
Botswana.....	11	-	2	2	-	-	-	-	-	-
Burundi.....	13	-	-	-	-	2	-	-	-	-
Elfenbeinskysten <i>Ivory Coast</i> .....	2	-	-	1	-	-	-	-	-	-
Eritrea.....	26	-	1	8	-	-	-	-	2	-
Etiopia <i>Ethiopia</i> .....	207	5	17	42	1	14	2	2	4	22
Egypt.....	40	2	2	9	-	1	-	3	-	-
Djibouti.....	2	-	-	2	-	-	-	-	-	-
Gambia.....	37	-	2	24	-	-	1	-	-	-
Ghana.....	108	9	8	44	1	-	2	-	3	1
Guinea.....	1	-	-	1	-	-	-	-	-	-
Guinea-Bissau.....	2	-	-	1	-	-	-	-	-	-
Kamerun <i>Cameroon</i> .....	19	-	1	5	1	-	-	-	-	-
Kapp Verde.....	9	-	-	6	-	-	1	1	-	-
Kenya.....	48	-	3	13	1	1	3	1	3	-
Kongo Brazzaville <i>Congo Brazzaville</i> .....	6	-	-	3	-	-	-	-	-	1
Kongo tidl. Zaire <i>Congo (former Zaire)</i> .....	22	3	-	4	-	-	-	1	-	-
Lesotho.....	1	-	-	-	-	-	-	-	-	-



**8.17. Innflyttinger fra utlandet, etter personenes statsborgerskap og tilflyttingsfylke. 1998**(forts.) *Immigration, by citizenship and county. 1998*

Statsborgerskap <i>Citizenship</i>	Hele landet <i>The whole country</i>	Til fylke <i>To county</i>								
		Østfold	Akershus	Oslo	Hedmark	Oppland	Buskerud	Vestfold	Telemark	Aust- Agder
<b>Afrika (forts.)</b>										
Libya	9	-	-	1	-	-	-	-	-	6
Madagaskar <i>Madagascar</i>	4	-	-	1	-	-	-	-	-	-
Malawi	2	-	1	-	-	-	-	1	-	-
Marokko <i>Morocco</i>	224	12	14	153	-	3	4	-	4	-
Mauritania	1	1	-	-	-	-	-	-	-	-
Mauritius	2	-	-	2	-	-	-	-	-	-
Namibia	12	-	-	3	4	-	-	-	-	-
Niger	1	-	-	1	-	-	-	-	-	-
Nigeria	40	1	2	17	2	-	1	-	-	-
Mosambik <i>Mozambique</i>	4	-	-	3	-	-	-	-	-	1
Zimbabwe	23	-	3	12	-	-	-	-	1	-
Rwanda	50	4	-	2	-	-	-	-	1	3
São Tomé og Príncipe <i>Sao Tome and Principe</i>	1	-	-	1	-	-	-	-	-	-
Senegal	6	-	-	4	-	-	1	-	-	-
Seychellene <i>Seychelles</i>	1	-	-	1	-	-	-	-	-	-
Sierra Leone	17	-	-	5	-	-	-	1	-	-
Somalia	1 058	15	38	156	47	70	19	22	96	8
Sudan	47	1	-	7	2	-	-	-	-	-
Swaziland	1	-	-	-	-	-	-	-	-	-
Sør-Afrika <i>South Africa</i>	54	6	3	8	1	1	-	-	1	-
Tanzania	77	-	8	17	-	-	2	1	3	-
Togo	3	-	-	1	-	-	-	-	-	1
Tunisia	42	1	3	20	-	-	1	-	1	-
Uganda	45	-	4	6	1	-	-	1	1	-
Zambia	16	-	2	1	-	-	-	-	3	-
Burkina Faso	1	-	-	-	-	-	-	1	-	-
<b>Asia</b>	<b>5 012</b>	<b>194</b>	<b>507</b>	<b>1 379</b>	<b>133</b>	<b>151</b>	<b>184</b>	<b>153</b>	<b>122</b>	<b>48</b>
Afghanistan	42	-	3	5	-	1	8	-	-	-
Armenia	1	1	-	-	-	-	-	-	-	-
Aserbajdsjan <i>Azerbaijan</i>	5	-	-	-	-	-	-	-	-	-
Bangladesh	42	1	4	9	-	-	1	-	-	-
Bhutan	1	-	-	-	-	-	-	-	-	-
Sri Lanka	436	4	21	155	4	5	11	3	4	4
De forente arabiske emirater <i>United Arab Emirates</i>	1	-	-	1	-	-	-	-	-	-
Filippinene <i>Philippines</i>	383	15	54	105	3	2	12	13	19	6
Taiwan	3	-	-	2	-	-	-	-	-	-
India	268	4	37	105	4	4	22	11	4	-
Indonesia	35	2	6	11	2	-	-	1	-	-
Irak <i>Iraq</i>	1 117	36	91	121	51	68	18	74	32	10
Iran	690	21	67	78	29	39	38	22	20	16
Israel	23	1	4	11	-	-	-	-	-	-
Japan	73	6	9	22	1	1	1	-	3	1
Jordan	7	1	-	2	-	-	-	-	-	1
Kambodsja <i>Cambodia</i>	4	-	-	1	-	-	-	1	-	-
Kasakhstan <i>Kazakhstan</i>	13	-	4	1	-	-	-	-	2	-
Kina <i>China</i>	414	20	72	104	11	6	9	5	9	2
Nord-Korea <i>North Korea</i>	3	-	-	-	-	-	-	-	1	-
Sør-Korea <i>Republic of Korea</i>	160	11	22	40	5	2	6	3	-	2
Kypros <i>Cyprus</i>	5	1	-	-	1	-	-	-	-	-
Laos	2	-	-	-	-	-	-	-	-	-
Libanon <i>Lebanon</i>	59	-	3	21	1	-	1	6	4	1
Malaysia	20	-	-	5	-	2	1	-	-	-
Mongolia	2	-	-	-	-	-	-	-	-	-
Oman	10	-	-	-	-	-	-	-	-	-
Nepal	37	1	8	4	-	1	1	-	1	-
Pakistan	639	37	61	455	2	1	25	4	8	-
Saudi-Arabia <i>Saudi Arabia</i>	6	-	1	-	-	-	-	-	-	-
Singapore	21	-	2	7	-	-	1	-	-	-
Tadsjikistan <i>Tajikistan</i>	1	-	-	-	-	-	1	-	-	-
Turkmenistan	5	-	-	-	-	-	-	-	-	-
Syria	40	-	1	10	1	1	1	2	4	-
Thailand	287	14	27	60	8	15	20	6	8	3
Vietnam	154	18	10	44	10	3	7	2	3	2
Jemen <i>Yemen</i>	3	-	-	-	-	-	-	-	-	-

**8.17. Innflyttinger fra utlandet, etter personenes statsborgerskap og tilflyttingsfylke. 1998**(forts.) *Immigration, by citizenship and county. 1998*

Statsborgerskap <i>Citizenship</i>	Hele landet <i>The whole country</i>	Til fylke <i>To county</i>								
		Østfold	Akershus	Oslo	Hedmark	Oppland	Buskerud	Vestfold	Telemark	Aust-Agder
<b>Nord- og Mellom-Amerika</b> <b><i>North and Central America</i></b> .....	<b>1 325</b>	<b>36</b>	<b>160</b>	<b>251</b>	<b>13</b>	<b>15</b>	<b>39</b>	<b>34</b>	<b>23</b>	<b>26</b>
Barbados .....	1	-	-	-	-	-	-	-	-	-
Belize .....	2	-	-	1	-	-	-	-	-	-
Canada .....	157	3	18	23	3	1	3	5	3	5
Costa Rica .....	12	-	2	-	1	-	1	-	-	-
Cuba .....	48	-	2	25	-	-	-	-	2	-
Den dominikanske republikk <i>Dominican Republic</i> ..	14	1	3	6	-	-	1	-	-	-
Guatemala .....	12	-	2	1	-	-	1	1	-	1
Honduras .....	2	-	-	1	-	-	-	-	-	-
Jamaica .....	4	-	-	-	-	-	-	-	1	1
Mexico .....	43	2	7	7	-	2	2	2	2	-
Nicaragua .....	7	-	-	3	-	-	-	-	-	-
Panama .....	4	-	1	-	-	-	-	-	-	-
El Salvador .....	12	-	1	-	-	-	-	-	-	-
Trinidad og Tobago <i>Trinidad and Tobago</i> .....	7	-	-	5	-	-	-	-	-	-
USA .....	1 000	30	124	179	9	12	31	26	15	19
<b>Sør-Amerika</b> <b><i>South America</i></b> .....	<b>523</b>	<b>25</b>	<b>41</b>	<b>100</b>	<b>9</b>	<b>7</b>	<b>22</b>	<b>24</b>	<b>19</b>	<b>9</b>
Argentina .....	30	1	1	7	-	-	1	1	1	-
Bolivia .....	12	1	-	1	-	-	-	-	2	-
Brasil <i>Brazil</i> .....	127	10	9	24	3	3	2	13	5	2
Guyana .....	2	-	1	-	-	-	-	-	-	1
Chile .....	119	4	8	34	2	2	9	1	3	-
Colombia .....	147	4	18	13	1	1	7	5	3	3
Ecuador .....	24	1	2	3	1	1	-	-	3	-
Paraguay .....	2	1	1	-	-	-	-	-	-	-
Peru .....	32	2	1	12	-	-	1	2	1	2
Uruguay .....	3	-	-	1	-	-	1	-	-	-
Venezuela .....	25	1	-	5	2	-	1	2	1	1
<b>Oseania</b> <b><i>Oceania</i></b> .....	<b>153</b>	<b>2</b>	<b>12</b>	<b>29</b>	<b>6</b>	<b>2</b>	<b>5</b>	<b>4</b>	<b>6</b>	<b>2</b>
Australia .....	124	1	10	25	6	2	4	4	6	2
Fiji .....	2	-	1	-	-	-	-	-	-	-
New Zealand .....	27	1	1	4	-	-	1	-	-	-
Statsløse <i>Stateless</i> .....	54	1	6	6	-	1	-	6	-	17
Uoppgitt <i>Unknown</i> .....	13	-	-	5	1	-	-	-	-	4

**8.17. Innflyttinger fra utlandet, etter personenes statsborgerskap og tilflyttingsfylke. 1998**  
 (forts.) *Immigration, by citizenship and county. 1998*

Statsborgerskap Citizenship	Til fylke To county									
	Vest- Agder	Roga- land	Horda- land	Sogn- og Fjordane	Møre og Romsdal	Sør- Trønde- lag	Nord- Trønde- lag	Nordland	Troms	Finn- mark
<b>I alt Total</b> .....	<b>920</b>	<b>3 906</b>	<b>2 869</b>	<b>678</b>	<b>1 261</b>	<b>1 697</b>	<b>666</b>	<b>1 289</b>	<b>1 252</b>	<b>840</b>
<b>Europa Europe</b> .....	<b>690</b>	<b>2 874</b>	<b>2 032</b>	<b>431</b>	<b>946</b>	<b>1 171</b>	<b>400</b>	<b>851</b>	<b>918</b>	<b>647</b>
Norge <i>Norway</i> .....	328	1 112	822	88	357	376	173	258	244	86
Danmark <i>Denmark</i> .....	48	265	148	44	53	57	16	46	78	23
Finland.....	18	58	82	15	26	64	8	95	156	221
Island <i>Iceland</i> .....	25	83	89	29	66	11	3	30	19	10
Sverige <i>Sweden</i> .....	55	239	243	124	205	236	88	174	164	108
Albania.....	-	1	4	1	1	-	-	-	1	-
Belgia <i>Belgium</i> .....	1	5	10	5	1	10	-	3	2	1
Bulgaria.....	4	2	8	2	3	6	-	6	6	-
Estland <i>Estonia</i> .....	2	6	6	3	5	3	8	4	1	-
Frankrike <i>France</i> .....	3	99	38	2	2	33	-	-	4	3
Hellas <i>Greece</i> .....	-	6	4	1	-	2	-	-	2	-
Hviterussland <i>Belarus</i> .....	-	-	1	1	-	-	4	1	-	-
Irland <i>Ireland</i> .....	1	13	1	-	4	1	-	1	1	1
Kroatia <i>Croatia</i> .....	9	14	25	4	2	17	4	3	6	23
Italia <i>Italy</i> .....	-	34	18	1	4	20	2	6	7	1
Latvia.....	2	2	11	1	9	2	2	1	3	-
Jugoslavia <i>Yugoslavia</i> .....	14	32	18	7	10	6	6	12	11	1
Malta.....	-	-	-	-	-	-	-	-	-	-
Nederland <i>Netherlands</i> .....	8	70	36	8	17	17	6	12	10	1
Luxembourg.....	-	-	-	-	-	1	-	-	-	-
Polen <i>Poland</i> .....	6	20	10	6	17	8	4	2	16	3
Portugal.....	3	1	11	1	-	1	1	-	7	1
Romania.....	13	18	15	2	4	7	1	10	1	2
Litauen <i>Lithuania</i> .....	-	-	7	3	2	4	-	3	2	2
Spania <i>Spain</i> .....	2	2	35	2	6	8	3	2	5	1
Moldova.....	-	-	1	-	-	-	-	2	-	-
Storbritannia <i>United Kingdom</i> .....	21	547	98	11	20	27	2	8	15	5
Russland <i>Russia</i> .....	14	29	25	9	36	46	8	73	52	124
Sveits <i>Switzerland</i> .....	1	3	3	1	1	12	-	2	8	2
Tyrkia <i>Turkey</i> .....	4	37	42	2	9	43	9	21	10	3
Tyskland <i>Germany</i> .....	55	100	139	31	55	93	30	48	54	13
Slovenia.....	-	-	1	-	-	-	1	-	-	-
Ukraina <i>Ukraine</i> .....	2	9	7	3	3	8	2	2	2	2
Ungarn <i>Hungary</i> .....	4	5	10	2	8	4	-	-	3	2
Østerrike <i>Austria</i> .....	4	10	7	-	1	7	1	3	5	-
Bosnia-Hercegovina <i>Bosnia Herzegovina</i> .....	41	42	43	19	18	28	15	20	17	8
Makedonia <i>Macedonia</i> .....	1	-	-	1	-	-	-	1	-	-
Slovakia.....	-	4	7	1	-	9	1	-	-	-
Tsjekkia <i>Czech Republic</i> .....	1	6	7	1	1	4	2	2	6	-
<b>Afrika Africa</b> .....	<b>38</b>	<b>133</b>	<b>198</b>	<b>107</b>	<b>80</b>	<b>136</b>	<b>90</b>	<b>173</b>	<b>133</b>	<b>89</b>
Algerie <i>Algeria</i> .....	2	7	13	-	1	3	2	-	-	-
Angola.....	-	-	5	-	-	-	1	-	-	-
Botswana.....	-	1	5	1	-	-	-	-	-	-
Burundi.....	-	3	8	-	-	-	-	-	-	-
Elfenbeinskysten <i>Ivory Coast</i> .....	-	-	-	-	-	-	-	-	1	-
Eritrea.....	1	6	1	1	-	1	4	-	1	-
Etiopia <i>Ethiopia</i> .....	8	14	20	4	5	24	2	5	14	2
Egypt.....	-	10	5	-	1	1	-	-	6	-
Djibouti.....	-	-	-	-	-	-	-	-	-	-
Gambia.....	-	1	6	1	1	-	-	1	-	-
Ghana.....	-	6	9	-	1	17	1	-	6	-
Guinea.....	-	-	-	-	-	-	-	-	-	-
Guinea-Bissau.....	-	1	-	-	-	-	-	-	-	-
Kamerun <i>Cameroon</i> .....	-	4	-	-	-	-	-	2	6	-
Kapp Verde.....	-	1	-	-	-	-	-	-	-	-
Kenya.....	-	2	1	-	-	8	6	3	1	2
Kongo Brazzaville <i>Congo Brazzaville</i> .....	-	-	-	-	-	2	-	-	-	-
Kongo tidl. Zaire <i>Congo (former Zaire)</i> .....	1	-	1	-	1	-	1	9	1	-
Lesotho.....	-	-	-	1	-	-	-	-	-	-
Libya.....	-	-	-	-	-	1	-	1	-	-
Madagaskar <i>Madagascar</i> .....	-	2	-	-	1	-	-	-	-	-

## 8.17. Innflyttinger fra utlandet, etter personenes statsborgerskap og tilflyttingsfylke. 1998

(forts.) Immigration, by citizenship and county. 1998

Statsborgerskap Citizenship	Til fylke To county									
	Vest- Agder	Roga- land	Horda- land	Sogn- og Fjordane	Møre og Romsdal	Sør- Trønde- lag	Nord- Trønde- lag	Nordland	Troms	Finn- mark
<b>Afrika (forts.)</b>										
Malawi	-	-	-	-	-	-	-	-	-	-
Marokko <i>Morocco</i>	3	6	5	2	5	3	-	2	6	2
Mauritania	-	-	-	-	-	-	-	-	-	-
Mauritius	-	-	-	-	-	-	-	-	-	-
Namibia	-	-	3	-	-	-	-	-	2	-
Niger	-	-	-	-	-	-	-	-	-	-
Nigeria	-	2	3	1	-	5	-	1	5	-
Mosambik <i>Mozambique</i>	-	-	-	-	-	-	-	-	-	-
Zimbabwe	-	1	-	2	-	4	-	-	-	-
Rwanda	-	-	2	-	1	6	-	8	23	-
São Tomé og Príncipe <i>Sao Tome and Principe</i>	-	-	-	-	-	-	-	-	-	-
Senegal	-	-	-	-	-	-	-	-	-	1
Seychellene <i>Seychelles</i>	-	-	-	-	-	-	-	-	-	-
Sierra Leone	-	-	3	-	-	7	1	-	-	-
Somalia	19	47	63	84	52	17	70	115	45	75
Sudan	-	4	4	2	3	6	1	14	3	-
Swaziland	-	-	-	1	-	-	-	-	-	-
Sør-Afrika <i>South Africa</i>	-	3	8	6	2	7	-	2	4	2
Tanzania	3	6	18	1	4	12	-	-	2	-
Togo	-	-	-	-	-	-	-	1	-	-
Tunisia	1	5	3	-	1	1	-	5	-	-
Uganda	-	-	11	-	-	6	1	4	7	3
Zambia	-	1	1	-	1	5	-	-	-	2
Burkina Faso	-	-	-	-	-	-	-	-	-	-
<b>Asia</b>	<b>101</b>	<b>420</b>	<b>433</b>	<b>95</b>	<b>175</b>	<b>298</b>	<b>139</b>	<b>224</b>	<b>161</b>	<b>95</b>
Afghanistan	-	4	9	1	3	7	-	-	1	-
Armenia	-	-	-	-	-	-	-	-	-	-
Aserbajdsjan <i>Azerbaijan</i>	-	4	1	-	-	-	-	-	-	-
Bangladesh	-	-	10	-	-	16	-	-	1	-
Bhutan	-	-	-	-	-	1	-	-	-	-
Sri Lanka	2	23	46	38	32	22	3	19	5	35
De forente arabiske emirater <i>United Arab Emirates</i>	-	-	-	-	-	-	-	-	-	-
Filippinene <i>Philippines</i>	8	30	24	8	37	13	4	12	8	10
Taiwan	-	-	1	-	-	-	-	-	-	-
India	4	14	11	3	5	27	1	5	6	1
Indonesia	1	2	3	-	1	5	-	-	-	1
Irak <i>Iraq</i>	19	139	128	17	38	33	85	73	64	20
Iran	20	54	38	5	25	56	31	77	37	17
Israel	-	1	1	1	-	3	-	1	-	-
Japan	-	7	8	1	1	7	1	1	3	-
Jordan	-	-	1	1	-	1	-	-	-	-
Kambodsja <i>Cambodia</i>	2	-	-	-	-	-	-	-	-	-
Kasakhstan <i>Kazakhstan</i>	-	1	-	1	-	3	-	-	1	-
Kina <i>China</i>	6	27	48	8	5	49	3	11	19	-
Nord-Korea <i>North Korea</i>	-	-	2	-	-	-	-	-	-	-
Sør-Korea <i>Republic of Korea</i>	8	18	15	3	6	6	1	6	4	2
Kypros <i>Cyprus</i>	-	-	2	-	-	-	-	-	-	1
Laos	-	1	1	-	-	-	-	-	-	-
Libanon <i>Lebanon</i>	5	11	-	-	-	3	2	1	-	-
Malaysia	-	10	1	-	-	1	-	-	-	-
Mongolia	-	-	1	-	1	-	-	-	-	-
Oman	-	4	-	-	6	-	-	-	-	-
Nepal	1	-	7	-	-	12	1	-	-	-
Pakistan	6	15	14	-	1	10	-	-	-	-
Saudi-Arabia <i>Saudi Arabia</i>	-	-	5	-	-	-	-	-	-	-
Singapore	1	4	3	-	-	-	1	2	-	-
Tadsjikistan <i>Tajikistan</i>	-	-	-	-	-	-	-	-	-	-
Turkmenistan	-	-	5	-	-	-	-	-	-	-
Syria	-	9	-	-	1	2	3	2	2	1
Thailand	10	24	29	6	13	14	2	13	8	7
Vietnam	8	16	19	2	-	6	1	1	2	-
Jemen <i>Yemen</i>	-	2	-	-	-	1	-	-	-	-

**8.17. Innflyttinger fra utlandet, etter personenes statsborgerskap og tilflyttingsfylke. 1998**(forts.) *Immigration, by citizenship and county. 1998*

Statsborgerskap Citizenship	Til fylke To county									
	Vest- Agder	Roga- land	Horda- land	Sogn- og Fjordane	Møre og Romsdal	Sør- Trønde- lag	Nord- Trønde- lag	Nordland	Troms	Finn- mark
<b>Nord- og Mellom-Amerika</b> <b>North and Central America</b> .....	<b>48</b>	<b>367</b>	<b>133</b>	<b>24</b>	<b>26</b>	<b>60</b>	<b>22</b>	<b>23</b>	<b>22</b>	<b>3</b>
Barbados .....	-	1	-	-	-	-	-	-	-	-
Belize .....	-	-	1	-	-	-	-	-	-	-
Canada .....	3	30	29	10	3	7	1	6	4	-
Costa Rica .....	1	-	6	-	-	1	-	-	-	-
Cuba .....	1	6	4	3	-	1	-	1	3	-
Den dominikanske republikk <i>Dominican</i> <i>Republic</i> .....	-	1	1	-	-	1	-	-	-	-
Guatemala .....	-	-	3	1	-	1	1	-	-	-
Honduras .....	-	-	1	-	-	-	-	-	-	-
Jamaica .....	-	-	-	1	-	-	-	-	-	1
Mexico .....	-	6	4	-	-	4	1	2	2	-
Nicaragua .....	-	-	-	2	1	-	1	-	-	-
Panama .....	-	-	1	1	1	-	-	-	-	-
El Salvador .....	-	-	-	-	-	6	5	-	-	-
Trinidad og Tobago <i>Trinidad and Tobago</i> .....	-	-	1	-	1	-	-	-	-	-
USA <i>United States</i> .....	43	323	82	6	20	39	13	14	13	2
<b>Sør-Amerika</b> <b>South America</b> .....	<b>38</b>	<b>65</b>	<b>59</b>	<b>18</b>	<b>24</b>	<b>22</b>	<b>11</b>	<b>12</b>	<b>13</b>	<b>5</b>
Argentina .....	1	12	-	1	3	-	1	-	-	-
Bolivia .....	1	2	1	1	2	1	-	-	-	-
Brasil <i>Brazil</i> .....	7	6	13	2	6	7	5	4	4	2
Guyana .....	-	-	-	-	-	-	-	-	-	-
Chile .....	17	10	14	6	1	4	-	4	-	-
Colombia .....	11	25	21	4	10	6	4	3	7	1
Ecuador .....	-	2	7	2	-	-	-	-	1	1
Paraguay .....	-	-	-	-	-	-	-	-	-	-
Peru .....	1	5	2	-	1	-	-	-	1	1
Uruguay .....	-	-	-	1	-	-	-	-	-	-
Venezuela .....	-	3	1	1	1	4	1	1	-	-
<b>Oseania</b> <b>Oceania</b> .....	<b>4</b>	<b>41</b>	<b>12</b>	<b>2</b>	<b>9</b>	<b>8</b>	<b>3</b>	<b>1</b>	<b>4</b>	<b>1</b>
Australia .....	3	34	9	-	5	6	3	1	3	-
Fiji .....	-	1	-	-	-	-	-	-	-	-
New Zealand .....	1	6	3	2	4	2	-	-	1	1
Statsløse <i>Stateless</i> .....	1	5	2	1	1	1	-	5	1	-
Uoppgitt <i>Unknown</i> .....	-	1	-	-	-	1	1	-	-	-

**8.18. Utflyttinger til utlandet, etter personenes statsborgerskap og fraflyttingsfylke. 1998**  
*Emigration, by citizenship and county. 1998*

Statsborgerskap <i>Citizenship</i>	Hele landet <i>The whole country</i>	Fra fylke <i>From county</i>								
		Østfold	Akershus	Oslo	Hedmark	Oppland	Buskerud	Vestfold	Telemark	Aust-Agder
<b>Ialt Total</b> .....	<b>22 881</b>	<b>857</b>	<b>3 074</b>	<b>6 818</b>	<b>485</b>	<b>464</b>	<b>952</b>	<b>759</b>	<b>504</b>	<b>345</b>
<b>Europa Europe</b> .....	<b>19 494</b>	<b>798</b>	<b>2 688</b>	<b>5 219</b>	<b>431</b>	<b>429</b>	<b>899</b>	<b>716</b>	<b>460</b>	<b>322</b>
Norge <i>Norway</i> .....	10 876	510	1 560	2 777	261	203	491	485	266	216
Danmark <i>Denmark</i> .....	1 423	31	207	354	19	67	128	39	48	15
Finland.....	643	15	76	132	5	11	31	10	15	10
Island <i>Iceland</i> .....	548	36	61	123	5	22	47	36	7	3
Sverige <i>Sweden</i> .....	2 741	124	454	860	83	54	115	57	58	22
Albania.....	8	-	-	4	-	1	-	-	-	1
Belgia <i>Belgium</i> .....	54	-	9	16	2	1	1	2	1	-
Bulgaria.....	25	-	-	15	6	-	-	-	-	-
Estland <i>Estonia</i> .....	50	1	8	8	-	6	2	-	1	-
Frankrike <i>France</i> .....	304	8	17	154	-	-	2	3	2	-
Hellas <i>Greece</i> .....	15	2	-	8	-	-	1	1	-	-
Hviterussland <i>Belarus</i> .....	5	-	-	2	-	-	-	-	-	-
Irland <i>Ireland</i> .....	42	1	3	22	-	2	-	1	-	1
Kroatia <i>Croatia</i> .....	8	-	-	1	-	-	-	-	-	-
Italia <i>Italy</i> .....	78	1	1	26	-	1	-	1	1	-
Latvia.....	68	2	4	23	1	6	1	3	1	2
Jugoslavia <i>Yugoslavia</i> .....	54	-	6	23	-	-	8	1	-	3
Malta.....	1	-	-	-	-	-	-	-	-	-
Nederland <i>Netherlands</i> .....	236	9	37	39	4	9	6	11	-	2
Polen <i>Poland</i> .....	103	3	11	43	6	3	2	5	4	4
Portugal.....	22	-	3	14	-	-	-	-	-	-
Romania.....	27	3	1	13	-	-	5	-	-	-
Sovjetunionen <i>USSR</i> .....	17	-	-	15	-	-	-	-	-	1
Litauen <i>Lithuania</i> .....	46	1	2	13	2	4	-	4	-	3
Spania <i>Spain</i> .....	79	-	8	36	1	1	1	1	2	2
Moldova.....	1	-	-	1	-	-	-	-	-	-
Storbritannia <i>United Kingdom</i> .....	783	7	91	197	5	9	22	32	17	9
Russland <i>Russia</i> .....	142	7	9	46	2	3	1	3	3	5
Sveits <i>Switzerland</i> .....	60	2	10	12	5	2	4	2	-	-
Tsjekkoslovakia <i>Czechoslovakia</i> .....	14	-	3	10	-	-	-	-	-	-
Tyrkia <i>Turkey</i> .....	76	6	5	43	-	-	1	4	3	-
Tyskland <i>Germany</i> .....	425	12	54	108	2	10	10	10	7	6
Slovenia.....	5	1	-	-	-	-	-	-	-	-
Ukraina <i>Ukraine</i> .....	16	-	1	3	2	-	1	1	2	-
Ungarn <i>Hungary</i> .....	38	2	6	9	4	-	-	2	-	1
Østerrike <i>Austria</i> .....	47	-	11	13	-	3	1	1	-	-
Bosnia-Hercegovina <i>Bosnia Herzegovina</i> .....	381	13	27	43	16	10	17	1	21	16
Makedonia <i>Macedonia</i> .....	3	-	-	2	-	1	-	-	-	-
Slovakia.....	8	1	1	2	-	-	-	-	-	-
Tsjekkia <i>Czech Republic</i> .....	22	-	2	9	-	-	1	-	1	-
<b>Afrika Africa</b> .....	<b>695</b>	<b>5</b>	<b>64</b>	<b>428</b>	<b>9</b>	<b>1</b>	<b>6</b>	<b>4</b>	<b>4</b>	<b>4</b>
Algerie <i>Algeria</i> .....	4	-	-	4	-	-	-	-	-	-
Angola.....	1	-	-	1	-	-	-	-	-	-
Botswana.....	4	-	2	2	-	-	-	-	-	-
Elfenbeinskysten <i>Ivory Coast</i> .....	1	-	-	1	-	-	-	-	-	-
Eritrea.....	6	-	2	2	-	-	-	-	-	-
Etiopia <i>Ethiopia</i> .....	60	-	11	32	-	-	-	-	-	-
Egypt.....	11	-	-	6	-	-	-	-	-	-
Gambia.....	21	-	-	20	-	-	1	-	-	-
Ghana.....	200	2	2	143	-	-	-	-	-	-
Guinea.....	4	-	-	4	-	-	-	-	-	-
Kamerun <i>Cameroon</i> .....	2	-	1	-	-	-	-	-	-	-
Kapp Verde.....	1	-	-	1	-	-	-	-	-	-
Kenya.....	14	-	-	11	-	-	1	-	1	-
Kongo tidl. Zaire <i>Congo former Zaire</i> .....	4	-	-	4	-	-	-	-	-	-
Liberia.....	1	-	1	-	-	-	-	-	-	-
Madagaskar <i>Madagascar</i> .....	6	-	-	2	-	-	-	-	-	-
Malawi.....	2	-	1	1	-	-	-	-	-	-
Mali.....	4	-	-	3	-	-	-	-	-	-

**8.18. Utflyttinger til utlandet, etter personenes statsborgerskap og fraflyttingsfylke. 1998**  
 (forts.) *Emigration, by citizenship and county. 1998*

Statsborgerskap <i>Citizenship</i>	Hele landet <i>The whole country</i>	Fra fylke <i>From county</i>								
		Østfold	Akershus	Oslo	Hedmark	Oppland	Buskerud	Vestfold	Telemark	Aust-Agder
<b>Afrika (forts.)</b>										
Marokko <i>Morocco</i> . . . . .	22	-	1	14	2	-	2	-	-	-
Namibia . . . . .	7	-	2	3	-	-	-	-	-	-
Nigeria . . . . .	30	-	-	12	1	-	-	-	-	-
Mosambik <i>Mozambique</i> . . . . .	6	-	1	3	-	-	-	-	-	-
Zimbabwe . . . . .	18	-	2	13	-	-	2	-	-	-
Rwanda . . . . .	1	-	-	-	-	-	-	1	-	-
São Tomé og Príncipe <i>Sao Tome and Principe</i> . . . . .	1	-	-	1	-	-	-	-	-	-
Senegal . . . . .	3	-	-	1	-	-	-	-	-	-
Seychellene <i>Seychelles</i> . . . . .	1	-	-	-	1	-	-	-	-	-
Sierra Leone . . . . .	9	-	-	9	-	-	-	-	-	-
Somalia . . . . .	98	1	2	74	2	1	-	1	-	3
Sudan . . . . .	4	-	3	-	-	-	-	-	-	-
Swaziland . . . . .	1	-	-	-	-	-	-	-	-	-
Sør-Afrika <i>South Africa</i> . . . . .	17	1	2	5	3	-	-	1	-	-
Tanzania . . . . .	67	-	16	25	-	-	-	-	3	-
Togo . . . . .	1	-	-	1	-	-	-	-	-	-
Tunisia . . . . .	18	1	-	14	-	-	-	1	-	-
Uganda . . . . .	29	-	12	8	-	-	-	-	-	-
Zambia . . . . .	16	-	3	8	-	-	-	-	-	1
<b>Asia . . . . .</b>	<b>1 294</b>	<b>18</b>	<b>109</b>	<b>783</b>	<b>18</b>	<b>16</b>	<b>15</b>	<b>12</b>	<b>5</b>	<b>5</b>
Afghanistan . . . . .	5	-	-	4	-	-	-	-	-	-
Armenia . . . . .	2	1	-	1	-	-	-	-	-	-
Aserbajdsjan <i>Azerbaijan</i> . . . . .	1	-	-	-	-	-	-	-	-	-
Bangladesh . . . . .	32	-	2	10	-	-	-	1	-	-
Bhutan . . . . .	2	-	-	-	-	-	-	-	-	-
Myanmar . . . . .	1	-	-	1	-	-	-	-	-	-
Sri Lanka . . . . .	167	-	8	103	-	-	-	-	-	-
Filippinene <i>Philippines</i> . . . . .	156	-	20	113	1	1	1	2	-	-
Georgia . . . . .	4	-	-	4	-	-	-	-	-	-
Taiwan . . . . .	2	-	-	1	-	-	1	-	-	-
India . . . . .	114	-	5	78	1	-	6	2	-	-
Indonesia . . . . .	20	-	2	9	-	-	1	-	-	-
Irak <i>Iraq</i> . . . . .	42	1	1	20	-	-	1	2	-	1
Iran . . . . .	64	2	6	26	6	2	2	-	1	-
Israel . . . . .	23	1	2	10	2	1	-	-	-	-
Japan . . . . .	77	2	8	33	2	10	1	-	1	-
Jordan . . . . .	4	-	-	1	-	-	-	-	-	-
Kambodsja <i>Cambodia</i> . . . . .	4	-	1	1	-	-	-	-	-	-
Kasakhstan <i>Kazakhstan</i> . . . . .	5	-	1	3	-	-	-	-	-	-
Kina <i>China</i> . . . . .	180	-	19	110	4	1	1	-	-	1
Sør-Korea <i>Republic of Korea</i> . . . . .	34	5	1	23	-	-	-	-	-	-
Kypros <i>Cyprus</i> . . . . .	2	-	-	2	-	-	-	-	-	-
Laos . . . . .	8	-	-	8	-	-	-	-	-	-
Libanon <i>Lebanon</i> . . . . .	13	-	-	12	-	-	-	-	-	-
Malaysia . . . . .	3	-	-	1	-	-	-	-	1	-
Maldivene <i>Maldives</i> . . . . .	1	-	-	1	-	-	-	-	-	-
Mongolia . . . . .	2	-	-	-	-	-	-	-	-	1
Oman . . . . .	1	-	-	-	-	-	-	-	-	-
Nepal . . . . .	29	-	5	5	-	-	-	-	-	-
Pakistan . . . . .	182	-	16	150	-	-	1	-	-	-
Saudi-Arabia <i>Saudi Arabia</i> . . . . .	6	-	1	5	-	-	-	-	-	-
Singapore . . . . .	19	-	1	13	-	-	-	1	-	-
Syria . . . . .	1	-	-	1	-	-	-	-	-	-
Thailand . . . . .	49	6	4	15	1	-	-	3	1	1
Vietnam . . . . .	39	-	6	19	1	1	-	1	1	1

**8.18. Utflyttinger til utlandet, etter personenes statsborgerskap og fraflyttingsfylke. 1998**  
 (forts.) *Emigration, by citizenship and county. 1998*

Statsborgerskap <i>Citizenship</i>	Hele landet <i>The whole country</i>	Fra fylke <i>From county</i>								
		Østfold	Akershus	Oslo	Hedmark	Oppland	Buskerud	Vestfold	Telemark	Aust-Agder
<b>Nord- og Mellom-Amerika</b> <b><i>North and Central America.</i></b>	<b>1 033</b>	<b>28</b>	<b>163</b>	<b>274</b>	<b>15</b>	<b>12</b>	<b>21</b>	<b>16</b>	<b>22</b>	<b>8</b>
Canada . . . . .	124	1	23	20	2	3	2	1	1	1
Costa Rica . . . . .	5	-	1	1	1	-	-	-	-	-
Cuba . . . . .	3	1	-	2	-	-	-	-	-	-
Den dominikanske republikk <i>Dominican Republic</i> . . . . .	6	-	-	2	2	-	-	-	-	1
Grenada . . . . .	1	-	-	1	-	-	-	-	-	-
Guatemala . . . . .	2	-	-	1	-	-	-	-	-	-
Haiti . . . . .	1	-	-	1	-	-	-	-	-	-
Honduras . . . . .	1	-	-	1	-	-	-	-	-	-
Jamaica . . . . .	1	-	-	-	-	-	-	-	-	-
Mexico . . . . .	20	2	3	4	-	-	1	-	1	-
Nicaragua . . . . .	2	-	-	1	-	-	-	-	-	-
Panama . . . . .	3	-	1	-	1	-	-	-	-	-
El Salvador . . . . .	3	-	-	1	-	-	-	-	-	-
St. Lucia . . . . .	1	-	-	-	-	-	-	-	-	-
Trinidad og Tobago <i>Trinidad and Tobago</i> . . . . .	4	-	-	2	-	-	-	-	-	-
USA . . . . .	856	24	135	237	9	9	18	15	20	6
<b>Sør-Amerika</b> <b><i>South America</i></b> . . . . .	<b>217</b>	<b>5</b>	<b>26</b>	<b>82</b>	<b>1</b>	<b>1</b>	<b>3</b>	<b>4</b>	<b>9</b>	<b>4</b>
Argentina . . . . .	7	-	-	5	-	-	-	-	-	-
Bolivia . . . . .	5	-	-	3	-	-	-	-	1	-
Brasil <i>Brazil</i> . . . . .	55	3	3	19	-	1	2	3	2	-
Guyana . . . . .	2	1	1	-	-	-	-	-	-	-
Chile . . . . .	80	-	12	28	1	-	1	1	4	2
Colombia . . . . .	19	1	1	8	-	-	-	-	2	2
Ecuador . . . . .	9	-	1	4	-	-	-	-	-	-
Peru . . . . .	11	-	2	2	-	-	-	-	-	-
Uruguay . . . . .	2	-	-	1	-	-	-	-	-	-
Venezuela . . . . .	27	-	6	12	-	-	-	-	-	-
<b>Oseania</b> <i>Oceania</i> . . . . .	<b>125</b>	<b>3</b>	<b>22</b>	<b>26</b>	<b>11</b>	<b>5</b>	<b>8</b>	<b>5</b>	<b>2</b>	<b>2</b>
Australia . . . . .	91	2	18	20	6	4	6	4	1	2
New Zealand . . . . .	34	1	4	6	5	1	2	1	1	-
Statsløse <i>Stateless</i> . . . . .	21	-	2	5	-	-	-	2	1	-
Uoppgitt <i>Unknown</i> . . . . .	2	-	-	1	-	-	-	-	1	-



**8.18. Utflyttinger til utlandet, etter personenes statsborgerskap og fraflyttingsfylke. 1998**  
 (forts.) *Emigration, by citizenship and county. 1998*

Statsborgerskap <i>Citizenship</i>	Fra fylke <i>From county</i>									
	Vest- Agder	Rogaland	Hordaland	Sogn og Fjordane	Møre og Romsdal	Sør- Trøndelag	Nord- Trøndelag	Nordland	Troms	Finnmark
<b>I alt Total.....</b>	<b>530</b>	<b>2 393</b>	<b>1 727</b>	<b>291</b>	<b>643</b>	<b>1 055</b>	<b>231</b>	<b>674</b>	<b>689</b>	<b>390</b>
<b>Europa Europe .....</b>	<b>491</b>	<b>2 034</b>	<b>1 513</b>	<b>241</b>	<b>598</b>	<b>817</b>	<b>207</b>	<b>635</b>	<b>633</b>	<b>363</b>
Norge <i>Norway</i> .....	332	1 261	878	69	325	456	125	313	251	97
Danmark <i>Denmark</i> .....	36	129	104	19	77	31	7	33	66	13
Finland.....	15	22	34	13	12	6	2	67	56	111
Island <i>Iceland</i> .....	7	59	55	12	32	9	1	11	20	2
Sverige <i>Sweden</i> .....	34	87	106	60	85	132	31	144	140	95
Albania.....	-	-	-	1	-	-	1	-	-	-
Belgia <i>Belgium</i> .....	1	9	3	2	1	3	-	2	1	-
Bulgaria.....	1	-	-	2	-	-	-	-	1	-
Estland <i>Estonia</i> .....	5	7	2	1	1	1	3	-	3	1
Frankrike <i>France</i> .....	1	77	17	-	4	13	-	-	6	-
Hellas <i>Greece</i> .....	-	-	1	-	-	2	-	-	-	-
Hviterussland <i>Belarus</i> .....	-	-	-	1	-	-	2	-	-	-
Irland <i>Ireland</i> .....	-	4	5	-	-	-	-	-	2	1
Kroatia <i>Croatia</i> .....	2	1	2	1	-	-	-	-	-	1
Italia <i>Italy</i> .....	-	24	4	3	2	12	-	1	-	1
Latvia.....	1	2	13	3	2	1	-	-	3	-
Jugoslavia <i>Yugoslavia</i> .....	-	2	3	1	-	1	-	5	-	1
Malta.....	-	-	1	-	-	-	-	-	-	-
Nederland <i>Netherlands</i> .....	9	53	25	6	3	9	2	7	4	1
Polen <i>Poland</i> .....	1	3	9	2	2	3	-	-	1	1
Portugal.....	-	1	3	-	-	-	-	-	1	-
Romania.....	-	-	3	-	-	-	-	1	1	-
Sovjetunionen <i>USSR</i> .....	-	-	1	-	-	-	-	-	-	-
Litauen <i>Lithuania</i> .....	1	-	9	1	2	-	-	-	2	2
Spania <i>Spain</i> .....	1	2	14	4	-	1	1	2	1	1
Moldova.....	-	-	-	-	-	-	-	-	-	-
Storbritannia <i>United Kingdom</i> ..	6	228	80	14	14	25	1	11	11	4
Russland <i>Russia</i> .....	2	6	11	1	2	2	-	6	12	21
Sveits <i>Switzerland</i> .....	-	4	5	2	2	4	2	1	1	2
Tsjekkoslovakia <i>Czechoslovakia</i> .....	-	-	1	-	-	-	-	-	-	-
Tyrkia <i>Turkey</i> .....	1	6	-	1	1	4	-	-	1	-
Tyskland <i>Germany</i> .....	7	23	59	12	8	59	3	14	19	2
Slovenia.....	-	-	2	1	-	1	-	-	-	-
Ukraina <i>Ukraine</i> .....	-	1	1	1	-	2	-	-	-	1
Ungarn <i>Hungary</i> .....	1	-	10	1	-	2	-	-	-	-
Østerrike <i>Austria</i> .....	1	6	5	-	-	6	-	-	-	-
Bosnia-Hercegovina										
<i>Bosnia Herzegovina</i> .....	26	17	43	4	23	31	26	14	28	5
Makedonia <i>Macedonia</i> .....	-	-	-	-	-	-	-	-	-	-
Slovakia.....	-	-	1	2	-	1	-	-	-	-
Tsjekkia <i>Czech Republic</i> .....	-	-	3	1	-	-	-	3	2	-
<b>Afrika Africa .....</b>	<b>4</b>	<b>21</b>	<b>49</b>	<b>15</b>	<b>1</b>	<b>69</b>	<b>1</b>	<b>4</b>	<b>4</b>	<b>2</b>
Algerie <i>Algeria</i> .....	-	-	-	-	-	-	-	-	-	-
Angola.....	-	-	-	-	-	-	-	-	-	-
Botswana.....	-	-	-	-	-	-	-	-	-	-
Elfenbeinskysten <i>Ivory Coast</i> ...	-	-	-	-	-	-	-	-	-	-
Eritrea.....	1	-	1	-	-	-	-	-	-	-
Etiopia <i>Ethiopia</i> .....	-	3	5	1	-	8	-	-	-	-
Egypt.....	-	-	1	2	-	2	-	-	-	-
Gambia.....	-	-	-	-	-	-	-	-	-	-
Ghana.....	-	1	20	1	-	29	-	1	1	-
Guinea.....	-	-	-	-	-	-	-	-	-	-
Kamerun <i>Cameroon</i> .....	-	1	-	-	-	-	-	-	-	-
Kapp Verde.....	-	-	-	-	-	-	-	-	-	-
Kenya.....	-	-	-	-	-	-	-	1	-	-
Kongo tidl. Zaire <i>Congo former Zaire</i> .....	-	-	-	-	-	-	-	-	-	-
Liberia.....	-	-	-	-	-	-	-	-	-	-
Madagaskar <i>Madagascar</i> .....	-	3	-	-	-	-	-	-	1	-
Malawi.....	-	-	-	-	-	-	-	-	-	-

**8.18. Utflyttinger til utlandet, etter personenes statsborgerskap og fraflyttingsfylke. 1998**  
 (forts.) *Emigration, by citizenship and county. 1998*

Statsborgerskap <i>Citizenship</i>	Fra fylke <i>From county</i>									
	Vest- Agder	Rogaland	Hordaland	Sogn og Fjordane	Møre og Romsdal	Sør- Trøndelag	Nord- Trøndelag	Nordland	Troms	Finnmark
<b>Afrika (forts.)</b>										
Mali.....	4	-	-	3	-	-	-	-	-	-
Marokko <i>Morocco</i> .....	-	-	-	-	1	-	1	-	1	-
Namibia.....	-	-	1	1	-	-	-	-	-	-
Nigeria.....	-	6	5	1	-	5	-	-	-	-
Mosambik <i>Mozambique</i> .....	-	-	1	1	-	-	-	-	-	-
Zimbabwe.....	-	-	-	1	-	-	-	-	-	-
Rwanda.....	-	-	-	-	-	-	-	-	-	-
São Tomé og Príncipe <i>Sao Tome and Principe</i> .....	-	-	-	-	-	-	-	-	-	-
Senegal.....	-	-	-	1	-	1	-	-	-	-
Seychellene <i>Seychelles</i> .....	-	-	-	-	-	-	-	-	-	-
Sierra Leone.....	-	-	-	-	-	-	-	-	-	-
Somalia.....	-	5	1	-	-	5	-	1	1	1
Sudan.....	-	-	-	1	-	-	-	-	-	-
Swaziland.....	-	-	-	1	-	-	-	-	-	-
Sør-Afrika <i>South Africa</i> .....	1	2	-	1	-	-	-	-	-	1
Tanzania.....	-	-	8	1	-	14	-	-	-	-
Togo.....	-	-	-	-	-	-	-	-	-	-
Tunisia.....	-	-	1	-	-	-	-	1	-	-
Uganda.....	2	-	5	1	-	1	-	-	-	-
Zambia.....	-	-	-	-	-	4	-	-	-	-
<b>Asia.....</b>	<b>9</b>	<b>31</b>	<b>65</b>	<b>17</b>	<b>22</b>	<b>104</b>	<b>21</b>	<b>13</b>	<b>12</b>	<b>19</b>
Afghanistan.....	-	1	-	-	-	-	-	-	-	-
Armenia.....	-	-	-	-	-	-	-	-	-	-
Aserbajdsjan <i>Azerbaijan</i> .....	-	-	1	-	-	-	-	-	-	-
Bangladesh.....	-	1	11	-	3	4	-	-	-	-
Bhutan.....	-	-	-	1	-	1	-	-	-	-
Myanmar.....	-	-	-	-	-	-	-	-	-	-
Sri Lanka.....	-	2	4	6	8	22	-	-	-	14
Filippinene <i>Philippines</i> .....	-	5	2	-	2	1	-	5	-	3
Georgia.....	-	-	-	-	-	-	-	-	-	-
Taiwan.....	-	-	-	-	-	-	-	-	-	-
India.....	2	-	8	2	-	9	-	-	1	-
Indonesia.....	-	1	1	-	-	5	-	-	1	-
Irak <i>Iraq</i> .....	-	-	2	-	-	-	10	4	-	-
Iran.....	1	3	5	-	-	2	5	1	1	1
Israel.....	-	-	5	1	-	1	-	-	-	-
Japan.....	1	-	-	1	4	9	2	1	1	1
Jordan.....	-	-	1	1	-	1	-	-	-	-
Kambodsja <i>Cambodia</i> .....	2	-	-	-	-	-	-	-	-	-
Kasakhstan <i>Kazakhstan</i> .....	-	-	-	1	-	-	-	-	-	-
Kina <i>China</i> .....	-	9	11	1	-	16	1	-	6	-
Sør-Korea <i>Republic of Korea</i> ...	-	-	-	-	1	4	-	-	-	-
Kypros <i>Cyprus</i> .....	-	-	-	-	-	-	-	-	-	-
Laos.....	-	-	-	-	-	-	-	-	-	-
Libanon <i>Lebanon</i> .....	-	1	-	-	-	-	-	-	-	-
Malaysia.....	-	-	-	-	1	-	-	-	-	-
Maldivene <i>Maldives</i> .....	-	-	-	-	-	-	-	-	-	-
Mongolia.....	-	-	1	-	-	-	-	-	-	-
Oman.....	-	1	-	-	-	-	-	-	-	-
Nepal.....	-	-	1	-	-	18	-	-	-	-
Pakistan.....	1	1	4	-	1	6	-	2	-	-
Saudi-Arabia <i>Saudi Arabia</i> .....	-	-	-	-	-	-	-	-	-	-
Singapore.....	-	3	1	-	-	-	-	-	-	-
Syria.....	-	-	-	-	-	-	-	-	-	-
Thailand.....	2	2	3	2	2	2	3	-	2	-
Vietnam.....	-	1	4	1	-	3	-	-	-	-

**8.18. Utflyttinger til utlandet, etter personenes statsborgerskap og fraflyttingsfylke. 1998**  
 (forts.) *Emigration, by citizenship and county. 1998*

Statsborgerskap <i>Citizenship</i>	Fra fylke <i>From county</i>									
	Vest- Agder	Rogaland	Hordaland	Sogn og Fjordane	Møre og Romsdal	Sør- Trøndelag	Nord- Trøndelag	Nordland	Troms	Finnmark
<b>Nord- og Mellom-Amerika</b> <b><i>North and Central America</i></b>	<b>17</b>	<b>272</b>	<b>60</b>	<b>11</b>	<b>12</b>	<b>47</b>	<b>0</b>	<b>17</b>	<b>33</b>	<b>5</b>
Canada .....	-	29	9	6	2	11	-	8	4	1
Costa Rica .....	-	-	1	-	-	-	-	-	1	-
Cuba .....	-	-	-	-	-	-	-	-	-	-
Den dominikanske republikk <i>Dominican Republic</i> .....	-	-	-	-	-	-	-	-	1	-
Grenada .....	-	-	-	-	-	-	-	-	-	-
Guatemala .....	-	-	-	1	-	-	-	-	-	-
Haiti .....	-	-	-	-	-	-	-	-	-	-
Honduras .....	-	-	-	-	-	-	-	-	-	-
Jamaica .....	-	-	-	1	-	-	-	-	-	-
Mexico .....	-	3	3	1	-	1	-	-	1	-
Nicaragua .....	-	-	-	-	-	-	-	-	-	1
Panama .....	-	-	-	-	-	-	-	-	1	-
El Salvador .....	-	1	1	-	-	-	-	-	-	-
St. Lucia .....	-	-	-	-	-	-	-	-	1	-
Trinidad og Tobago <i>Trinidad and Tobago</i> .....	-	-	-	-	-	1	-	-	1	-
USA .....	17	239	46	2	10	34	-	9	23	3
<b>Sør-Amerika</b> <b><i>South America</i></b> .....	<b>7</b>	<b>20</b>	<b>23</b>	<b>6</b>	<b>6</b>	<b>12</b>	<b>1</b>	<b>3</b>	<b>3</b>	<b>1</b>
Argentina .....	-	1	-	1	-	-	-	-	-	-
Bolivia .....	-	1	-	-	-	-	-	-	-	-
Brasil <i>Brazil</i> .....	4	4	2	1	1	6	-	1	2	1
Guyana .....	-	-	-	-	-	-	-	-	-	-
Chile .....	3	4	13	2	3	4	1	1	-	-
Colombia .....	-	3	1	-	-	1	-	-	-	-
Ecuador .....	-	1	1	1	-	-	-	-	1	-
Peru .....	-	1	5	-	-	-	-	1	-	-
Uruguay .....	-	1	-	-	-	-	-	-	-	-
Venezuela .....	-	4	1	1	2	1	-	-	-	-
<b>Oseania</b> <i>Oceania</i> .....	<b>2</b>	<b>13</b>	<b>10</b>	<b>-</b>	<b>4</b>	<b>5</b>	<b>1</b>	<b>2</b>	<b>4</b>	<b>-</b>
Australia .....	2	11	7	-	2	3	-	-	3	-
New Zealand .....	-	2	3	-	2	2	1	2	1	-
Statsløse <i>Stateless</i> .....	-	2	7	1	-	1	-	-	-	-
Uoppgitt <i>Unknown</i> .....	-	-	-	-	-	-	-	-	-	-

**8.19. Nettoinnflytting fra utlandet, etter personenes statsborgerskap og fylke. 1998**  
*Net migration, by citizenship and county. 1998*

Statsborgerskap <i>Citizenship</i>	Hele landet <i>The whole country</i>	Til fylke <i>To county</i>								
		Østfold	Akershus	Oslo	Hedmark	Oppland	Buskerud	Vestfold	Telemark	Aust-Agder
<b>Ialt <i>Total</i>.....</b>	<b>13 823</b>	<b>590</b>	<b>1 643</b>	<b>2 156</b>	<b>349</b>	<b>506</b>	<b>548</b>	<b>505</b>	<b>530</b>	<b>241</b>
<b>Europa <i>Europe</i>.....</b>	<b>7 762</b>	<b>329</b>	<b>1 186</b>	<b>1 374</b>	<b>180</b>	<b>268</b>	<b>313</b>	<b>292</b>	<b>280</b>	<b>112</b>
Norge <i>Norway</i> .....	-919	-	-116	-551	33	-4	-72	55	13	-14
Danmark <i>Denmark</i> .....	705	14	106	115	22	30	13	45	71	26
Finland.....	751	7	153	130	12	22	10	7	9	-4
Island <i>Iceland</i> .....	331	9	87	22	-2	-2	23	-5	25	17
Sverige <i>Sweden</i> .....	3 260	160	608	1 332	61	86	152	77	50	12
Albania.....	11	1	-	-	-	-	2	-	1	1
Belgia <i>Belgium</i> .....	15	1	-7	-2	-2	-	2	3	3	1
Bulgaria.....	55	5	9	6	-6	1	4	2	1	-
Estland <i>Estonia</i> .....	11	-1	-3	3	2	-5	-	-	1	-
Frankrike <i>France</i> .....	115	3	26	-15	3	11	7	3	5	6
Hellas <i>Greece</i> .....	38	-	6	15	1	1	-	1	-	2
Hviterussland <i>Belarus</i> .....	12	-	3	-1	-	3	2	1	-	-
Irland <i>Ireland</i> .....	7	-	3	-7	1	-	1	-1	-	-1
Kroatia <i>Croatia</i> .....	159	2	19	8	-	13	10	4	2	1
Italia <i>Italy</i> .....	91	1	12	18	1	1	10	1	1	-
Latvia.....	10	-	13	-14	5	-5	2	-	1	-
Jugoslavia <i>Yugoslavia</i> .....	261	31	16	30	11	11	2	18	30	8
Malta.....	3	-	-	2	-	-	-	1	1	-
Nederland <i>Netherlands</i> .....	160	2	16	38	5	9	3	-1	13	9
Luxembourg.....	1	-	-	-	-	-	-	-	-	-
Polen <i>Poland</i> .....	128	15	7	1	3	5	11	5	7	4
Portugal.....	32	3	5	-5	-	-	1	3	3	1
Romania.....	126	-1	18	11	5	7	1	7	7	3
Sovjetunionen <i>USSR</i> .....	-17	-	-	-15	-	-	-	-	-	-1
Litauen <i>Lithuania</i> .....	19	1	6	3	2	-1	1	4	-	-3
Spania <i>Spain</i> .....	62	6	2	2	1	-	4	1	4	3
Moldova.....	3	-	-	-1	-	-	1	-	-	-
Storbritannia <i>United Kingdom</i> .....	476	19	79	23	2	6	-4	-6	-5	2
Russland <i>Russia</i> .....	475	9	28	12	9	16	17	14	8	9
Sveits <i>Switzerland</i> .....	17	-	1	4	-4	3	-2	1	3	1
Tsjekkoslovakia <i>Czechoslovakia</i> .....	-14	-	-3	-10	-	-	-	-	-	-
Tyrkia <i>Turkey</i> .....	385	6	22	128	5	2	43	4	8	1
Tyskland <i>Germany</i> .....	656	15	43	41	14	30	46	30	12	13
Slovenia.....	-3	-1	-	-	-	-	-	-	-	-
Ukraina <i>Ukraine</i> .....	52	3	6	5	-1	3	2	1	-1	-
Ungarn <i>Hungary</i> .....	37	2	7	3	-4	1	6	-1	-	-1
Østerrike <i>Austria</i> .....	36	-	-3	2	3	-2	11	-1	3	3
Bosnia-Hercegovina <i>Bosnia Herzegovina</i> .....	113	15	9	-4	-2	27	5	15	2	12
Makedonia <i>Macedonia</i> .....	44	-	2	40	-	-1	-	-	-	-
Slovakia.....	29	-	4	5	-	-	-	1	-	1
Tsjekkia <i>Czech Republic</i> .....	29	2	2	-	-	-	-1	3	2	-
<b>Afrika <i>Africa</i>.....</b>	<b>1 673</b>	<b>57</b>	<b>53</b>	<b>183</b>	<b>52</b>	<b>96</b>	<b>32</b>	<b>31</b>	<b>120</b>	<b>42</b>
Algerie <i>Algeria</i> .....	55	2	3	13	-	5	1	-	1	2
Angola.....	13	-	-	6	-	-	-	-	-	1
Botswana.....	7	-	-	-	-	-	-	-	-	-
Burundi.....	13	-	-	-	-	2	-	-	-	-
Elfenbeinskysten <i>Ivory Coast</i> .....	1	-	-	-	-	-	-	-	-	-
Eritrea.....	20	-	-1	6	-	-	-	-	2	-
Etiopia <i>Ethiopia</i> .....	147	5	6	10	1	14	2	2	4	22
Egypt.....	29	2	2	3	-	1	-	3	-	-
Djibouti.....	2	-	-	2	-	-	-	-	-	-
Gambia.....	16	-	2	4	-	-	-	-	-	-
Ghana.....	-92	7	6	-99	1	-	2	-	3	1
Guinea.....	-3	-	-	-3	-	-	-	-	-	-
Guinea-Bissau.....	2	-	-	1	-	-	-	-	-	-
Kamerun <i>Cameroon</i> .....	17	-	-	5	1	-	-	-	-	-
Kapp Verde <i>Cape Verde</i> .....	8	-	-	5	-	-	1	1	-	-
Kenya.....	34	-	3	2	1	1	2	1	2	-
Kongo Brazzaville <i>Congo Brazzaville</i> .....	6	-	-	3	-	-	-	-	-	1
Kongo tidl. Zaire <i>Congo (former Zaire)</i> .....	18	3	-	-	-	-	-	1	-	-
Lesotho.....	1	-	-	-	-	-	-	-	-	-

**8.19. Nettoinnflytting fra utlandet, etter personenes statsborgerskap og fylke. 1998**(forts.) *Net migration, by citizenship and county. 1998*

Statsborgerskap <i>Citizenship</i>	Hele landet <i>The whole country</i>	Til fylke <i>To county</i>								
		Østfold	Akershus	Oslo	Hedmark	Oppland	Buskerud	Vestfold	Telemark	Aust-Agder
<b>Afrika (forts.)</b>										
Liberia	-1	-	-1	-	-	-	-	-	-	-
Libya	9	-	-	1	-	-	-	-	-	6
Madagaskar <i>Madagascar</i>	-2	-	-	-1	-	-	-	-	-	-
Malawi	-	-	-	-1	-	-	-	1	-	-
Mali	-4	-	-	-3	-	-	-	-	-	-
Marokko <i>Morocco</i>	202	12	13	139	-2	3	2	-	4	-
Mauritania	1	1	-	-	-	-	-	-	-	-
Mauritius	2	-	-	2	-	-	-	-	-	-
Namibia	5	-	-2	-	4	-	-	-	-	-
Niger	1	-	-	1	-	-	-	-	-	-
Nigeria	10	1	2	5	1	-	1	-	-	-
Mosambik <i>Mozambique</i>	-2	-	-1	-	-	-	-	-	-	1
Zimbabwe	5	-	1	-1	-	-	-2	-	1	-
Rwanda	49	4	-	2	-	-	-	-1	1	3
São Tomé og Príncipe <i>Sao Tome and Principe</i>	-	-	-	-	-	-	-	-	-	-
Senegal	3	-	-	3	-	-	1	-	-	-
Seychellene <i>Seychelles</i>	-	-	-	1	-1	-	-	-	-	-
Sierra Leone	8	-	-	-4	-	-	-	1	-	-
Somalia	960	14	36	82	45	69	19	21	96	5
Sudan	43	1	-3	7	2	-	-	-	-	-
Swaziland	-	-	-	-	-	-	-	-	-	-
Sør-Afrika <i>South Africa</i>	37	5	1	3	-2	1	-	-1	1	-
Tanzania	10	-	-8	-8	-	-	2	1	-	-
Togo	2	-	-	-	-	-	-	-	-	1
Tunisia	24	-	3	6	-	-	1	-1	1	-
Uganda	16	-	-8	-2	1	-	-	1	1	-
Zambia	-	-	-1	-7	-	-	-	-	3	-1
Burkina Faso	1	-	-	-	-	-	-	1	-	-
<b>Asia</b>	<b>3 718</b>	<b>176</b>	<b>398</b>	<b>596</b>	<b>115</b>	<b>135</b>	<b>169</b>	<b>141</b>	<b>117</b>	<b>43</b>
Afghanistan	37	-	3	1	-	1	8	-	-	-
Armenia	-1	-	-	-1	-	-	-	-	-	-
Aserbajdsjan <i>Azerbaijan</i>	4	-	-	-	-	-	-	-	-	-
Bangladesh	10	1	2	-1	-	-	1	-1	-	-
Bhutan	-1	-	-	-	-	-	-	-	-	-
Myanmar	-1	-	-	-1	-	-	-	-	-	-
Sri Lanka	269	4	13	52	4	5	11	3	4	4
De forente arabiske emirater <i>United Arab Emirates</i>	1	-	-	1	-	-	-	-	-	-
Filippinene <i>Philippines</i>	227	15	34	-8	2	1	11	11	19	6
Georgia	-4	-	-	-4	-	-	-	-	-	-
Taiwan	1	-	-	1	-	-	-1	-	-	-
India	154	4	32	27	3	4	16	9	4	-
Indonesia	15	2	4	2	2	-	-1	1	-	-
Irak <i>Iraq</i>	1 075	35	90	101	51	68	17	72	32	9
Iran	626	19	61	52	23	37	36	22	19	16
Israel	-	-	2	1	-2	-1	-	-	-	-
Japan	-4	4	1	-11	-1	-9	-	-	2	1
Jordan	3	1	-	1	-	-	-	-	-	1
Kambodsja <i>Cambodia</i>	-	-	-1	-	-	-	-	1	-	-
Kasakhstan <i>Kazakhstan</i>	8	-	3	-2	-	-	-	-	2	-
Kina <i>China</i>	234	20	53	-6	7	5	8	5	9	1
Nord-Korea <i>North Korea</i>	3	-	-	-	-	-	-	-	1	-
Sør-Korea <i>Republic of Korea</i>	126	6	21	17	5	2	6	3	-	2
Kypros <i>Cyprus</i>	3	1	-	-2	1	-	-	-	-	-
Laos	-6	-	-	-8	-	-	-	-	-	-
Libanon <i>Lebanon</i>	46	-	3	9	1	-	1	6	4	1
Malaysia	17	-	-	4	-	2	1	-	-1	-
Maldivene <i>Maldives</i>	-1	-	-	-1	-	-	-	-	-	-
Mongolia	-	-	-	-	-	-	-	-	-	-1
Oman	9	-	-	-	-	-	-	-	-	-
Nepal	8	1	3	-1	-	1	1	-	1	-
Pakistan	457	37	45	305	2	1	24	4	8	-
Saudi-Arabia <i>Saudi Arabia</i>	-	-	-	-5	-	-	-	-	-	-
Singapore	2	-	1	-6	-	-	1	-1	-	-

**8.19. Nettoinnflytting fra utlandet, etter personenes statsborgerskap og fylke. 1998**(forts.) *Net migration, by citizenship and county. 1998*

Statsborgerskap <i>Citizenship</i>	Hele landet <i>The whole country</i>	Til fylke <i>To county</i>								
		Østfold	Akershus	Oslo	Hedmark	Oppland	Buskerud	Vestfold	Telemark	Aust-Agder
<b>Asia (forts.)</b>										
Tadsjikistan <i>Tajikistan</i> .....	1	-	-	-	-	-	1	-	-	-
Turkmenistan .....	5	-	-	-	-	-	-	-	-	-
Syria.....	39	-	1	9	1	1	1	2	4	-
Thailand .....	238	8	23	45	7	15	20	3	7	2
Vietnam.....	115	18	4	25	9	2	7	1	2	1
Jemen <i>Yemen</i> .....	3	-	-	-	-	-	-	-	-	-
<b>Nord- og Mellom-Amerika</b>										
<b>North and Central America.....</b>	<b>292</b>	<b>8</b>	<b>-3</b>	<b>-23</b>	<b>-2</b>	<b>3</b>	<b>18</b>	<b>18</b>	<b>1</b>	<b>18</b>
Barbados.....	1	-	-	-	-	-	-	-	-	-
Belize.....	2	-	-	1	-	-	-	-	-	-
Canada .....	33	2	-5	3	1	-2	1	4	2	4
Costa Rica.....	7	-	1	-1	-	-	1	-	-	-
Cuba.....	45	-1	2	23	-	-	-	-	2	-
Den dominikanske republikk <i>Dominican Republic</i> .....	8	1	3	4	-2	-	1	-	-	-1
Grenada.....	-1	-	-	-1	-	-	-	-	-	-
Guatemala .....	10	-	2	-	-	-	1	1	-	1
Haiti.....	-1	-	-	-1	-	-	-	-	-	-
Honduras .....	1	-	-	-	-	-	-	-	-	-
Jamaica.....	3	-	-	-	-	-	-	-	1	1
Mexico .....	23	-	4	3	-	2	1	2	1	-
Nicaragua .....	5	-	-	2	-	-	-	-	-	-
Panama.....	1	-	-	-	-1	-	-	-	-	-
El Salvador.....	9	-	1	-1	-	-	-	-	-	-
St. Lucia.....	-1	-	-	-	-	-	-	-	-	-
Trinidad og Tobago <i>Trinidad and Tobago</i> .....	3	-	-	3	-	-	-	-	-	-
USA <i>United States</i> .....	144	6	-11	-58	-	3	13	11	-5	13
<b>Sør-Amerika <i>South America</i>.....</b>										
<b>South America.....</b>	<b>306</b>	<b>20</b>	<b>15</b>	<b>18</b>	<b>8</b>	<b>6</b>	<b>19</b>	<b>20</b>	<b>10</b>	<b>5</b>
Argentina .....	23	1	1	2	-	-	1	1	1	-
Bolivia .....	7	1	-	-2	-	-	-	-	1	-
Brasil <i>Brazil</i> .....	72	7	6	5	3	2	-	10	3	2
Guyana .....	-	-1	-	-	-	-	-	-	-	1
Chile.....	39	4	-4	6	1	2	8	-	-1	-2
Colombia .....	128	3	17	5	1	1	7	5	1	1
Ecuador.....	15	1	1	-1	1	1	-	-	3	-
Paraguay.....	2	1	1	-	-	-	-	-	-	-
Peru.....	21	2	-1	10	-	-	1	2	1	2
Uruguay .....	1	-	-	-	-	-	1	-	-	-
Venezuela.....	-2	1	-6	-7	2	-	1	2	1	1
<b>Oseania <i>Oceania</i>.....</b>										
<b>Oceania.....</b>	<b>28</b>	<b>-1</b>	<b>-10</b>	<b>3</b>	<b>-5</b>	<b>-3</b>	<b>-3</b>	<b>-1</b>	<b>4</b>	<b>-</b>
Australia .....	33	-1	-8	5	-	-2	-2	-	5	-
Fiji .....	2	-	1	-	-	-	-	-	-	-
New Zealand.....	-7	-	-3	-2	-5	-1	-1	-1	-1	-
Statsløse <i>Stateless</i> .....	33	1	4	1	-	1	-	4	-1	17
Uoppgitt <i>Unknown</i> .....	11	-	-	4	1	-	-	-	-1	4

**8.19. Nettoinnflytting fra utlandet, etter personenes statsborgerskap og fylke. 1998**  
 (forts.) *Net migration, by citizenship and county. 1998*

Statsborgerskap <i>Citizenship</i>	Til fylke <i>To county</i>									
	Vest-Agder	Rogaland	Hordaland	Sogn og Fjordane	Møre og Romsdal	Sør- Trøndelag	Nord- Trøndelag	Nordland	Troms	Finmark
<b>I alt Total</b> .....	<b>390</b>	<b>1 513</b>	<b>1 142</b>	<b>387</b>	<b>618</b>	<b>642</b>	<b>435</b>	<b>615</b>	<b>563</b>	<b>450</b>
<b>Europa Europe</b> .....	<b>199</b>	<b>840</b>	<b>519</b>	<b>190</b>	<b>348</b>	<b>354</b>	<b>193</b>	<b>216</b>	<b>285</b>	<b>284</b>
Norge <i>Norway</i> .....	-4	-149	-56	19	32	-80	48	-55	-7	-11
Danmark <i>Denmark</i> .....	12	136	44	25	-24	26	9	13	12	10
Finland .....	3	36	48	2	14	58	6	28	100	110
Island <i>Iceland</i> .....	18	24	34	17	34	2	2	19	-1	8
Sverige <i>Sweden</i> .....	21	152	137	64	120	104	57	30	24	13
Albania .....	-	1	4	-	1	-	-1	-	1	-
Belgia <i>Belgium</i> .....	-	-4	7	3	-	7	-	1	1	1
Bulgaria .....	3	2	8	-	3	6	-	6	5	-
Estland <i>Estonia</i> .....	-3	-1	4	2	4	2	5	4	-2	-1
Frankrike <i>France</i> .....	2	22	21	2	-2	20	-	-	-2	3
Hellas <i>Greece</i> .....	-	6	3	1	-	-	-	-	2	-
Hviterussland <i>Belarus</i> .....	-	-	1	-	-	-	2	1	-	-
Irland <i>Ireland</i> .....	1	9	-4	-	4	1	-	1	-1	-
Kroatia <i>Croatia</i> .....	7	13	23	3	2	17	4	3	6	22
Italia <i>Italy</i> .....	-	10	14	-2	2	8	2	5	7	-
Latvia .....	1	-	-2	-2	7	1	2	1	-	-
Jugoslavia <i>Yugoslavia</i> .....	14	30	15	6	10	5	6	7	11	-
Malta .....	-	-	-1	-	-	-	-	-	-	-
Nederland <i>Netherlands</i> .....	-1	17	11	2	14	8	4	5	6	-
Luxembourg .....	-	-	-	-	-	1	-	-	-	-
Polen <i>Poland</i> .....	5	17	1	4	15	5	4	2	15	2
Portugal .....	3	-	8	1	-	1	1	-	6	1
Romania .....	13	18	12	2	4	7	1	9	-	2
Sovjetunionen <i>USSR</i> .....	-	-	-1	-	-	-	-	-	-	-
Litauen <i>Lithuania</i> .....	-1	-	-2	2	-	4	-	3	-	-
Spania <i>Spain</i> .....	1	-	21	-2	6	7	2	-	4	-
Moldova .....	-	-	1	-	-	-	-	2	-	-
Storbritannia <i>United Kingdom</i> .....	15	319	18	-3	6	2	1	-3	4	1
Russland <i>Russia</i> .....	12	23	14	8	34	44	8	67	40	103
Sveits <i>Switzerland</i> .....	1	-1	-2	-1	-1	8	-2	1	7	-
Tsjekkoslovakia <i>Czechoslovakia</i> .....	-	-	-1	-	-	-	-	-	-	-
Tyrkia <i>Turkey</i> .....	3	31	42	1	8	39	9	21	9	3
Tyskland <i>Germany</i> .....	48	77	80	19	47	34	27	34	35	11
Slovenia .....	-	-	-1	-1	-	-1	1	-	-	-
Ukraina <i>Ukraine</i> .....	2	8	6	2	3	6	2	2	2	1
Ungarn <i>Hungary</i> .....	3	5	-	1	8	2	-	-	3	2
Østerrike <i>Austria</i> .....	3	4	2	-	1	1	1	3	5	-
Bosnia-Hercegovina .....										
<i>Bosnia Herzegovina</i> .....	15	25	-	15	-5	-3	-11	6	-11	3
Makedonia <i>Macedonia</i> .....	1	-	-	1	-	-	-	1	-	-
Slovakia .....	-	4	6	-1	-	8	1	-	-	-
Tsjekkia <i>Czech Republic</i> .....	1	6	4	-	1	4	2	-1	4	-
<b>Afrika Africa</b> .....	<b>34</b>	<b>112</b>	<b>149</b>	<b>92</b>	<b>79</b>	<b>67</b>	<b>89</b>	<b>169</b>	<b>129</b>	<b>87</b>
Algerie <i>Algeria</i> .....	2	7	13	-	1	3	2	-	-	-
Angola .....	-	-	5	-	-	-	1	-	-	-
Botswana .....	-	1	5	1	-	-	-	-	-	-
Burundi .....	-	3	8	-	-	-	-	-	-	-
Elfenbeinskysten <i>Ivory Coast</i> .....	-	-	-	-	-	-	-	-	1	-
Eritrea .....	-	6	-	1	-	1	4	-	1	-
Etiopia <i>Ethiopia</i> .....	8	11	15	3	5	16	2	5	14	2
Egypt .....	-	10	4	-2	1	-1	-	-	6	-
Djibouti .....	-	-	-	-	-	-	-	-	-	-
Gambia .....	-	1	6	1	1	-	-	1	-	-
Ghana .....	-	5	-11	-1	1	-12	1	-1	5	-
Guinea .....	-	-	-	-	-	-	-	-	-	-
Guinea-Bissau .....	-	1	-	-	-	-	-	-	-	-
Kamerun <i>Cameroon</i> .....	-	3	-	-	-	-	-	2	6	-
Kapp Verde <i>Cape Verde</i> .....	-	1	-	-	-	-	-	-	-	-
Kenya .....	-	2	1	-	-	8	6	2	1	2
Kongo Brazzaville <i>Congo Brazzaville</i> .....	-	-	-	-	-	2	-	-	-	-

## 8.19. Nettoinnflytting fra utlandet, etter personenes statsborgerskap og fylke. 1998

(forts.) Net migration, by citizenship and county. 1998

Statsborgerskap Citizenship	Til fylke To county									
	Vest-Agder	Rogaland	Hordaland	Sogn og Fjordane	Møre og Romsdal	Sør- Trøndelag	Nord- Trøndelag	Nordland	Troms	Finnmark
<b>Afrika (forts.)</b>										
Kongo tidl. Zaire <i>Congo (former Zaire)</i>	1	-	1	-	1	-	1	9	1	-
Lesotho	-	-	-	1	-	-	-	-	-	-
Liberia	-	-	-	-	-	-	-	-	-	-
Libya	-	-	-	-	-	1	-	1	-	-
Madagaskar <i>Madagascar</i>	-	-1	-	-	1	-	-	-	-1	-
Malawi	-	-	-	-	-	-	-	-	-	-
Mali	-	-	-	-1	-	-	-	-	-	-
Marokko <i>Morocco</i>	3	6	5	2	4	3	-1	2	5	2
Mauritania	-	-	-	-	-	-	-	-	-	-
Mauritius	-	-	-	-	-	-	-	-	-	-
Namibia	-	-	2	-1	-	-	-	-	2	-
Niger	-	-	-	-	-	-	-	-	-	-
Nigeria	-	-4	-2	-	-	-	-	1	5	-
Mosambik <i>Mozambique</i>	-	-	-1	-1	-	-	-	-	-	-
Zimbabwe	-	1	-	1	-	4	-	-	-	-
Rwanda	-	-	2	-	1	6	-	8	23	-
São Tomé og Príncipe <i>Sao Tome and Principe</i>	-	-	-	-	-	-	-	-	-	-
Senegal	-	-	-	-1	-	-1	-	-	-	1
Seychellene <i>Seychelles</i>	-	-	-	-	-	-	-	-	-	-
Sierra Leone	-	-	3	-	-	7	1	-	-	-
Somalia	19	42	62	84	52	12	70	114	44	74
Sudan	-	4	4	1	3	6	1	14	3	-
Swaziland	-	-	-	-	-	-	-	-	-	-
Sør-Afrika <i>South Africa</i>	-1	1	8	5	2	7	-	2	4	1
Tanzania	3	6	10	-	4	-2	-	-	2	-
Togo	-	-	-	-	-	-	-	1	-	-
Tunisia	1	5	2	-	1	1	-	4	-	-
Uganda	-2	-	6	-1	-	5	1	4	7	3
Zambia	-	1	1	-	1	1	-	-	-	2
Burkina Faso	-	-	-	-	-	-	-	-	-	-
<b>Asia</b>	<b>92</b>	<b>389</b>	<b>368</b>	<b>78</b>	<b>153</b>	<b>194</b>	<b>118</b>	<b>211</b>	<b>149</b>	<b>76</b>
Afghanistan	-	3	9	1	3	7	-	-	1	-
Armenia	-	-	-	-	-	-	-	-	-	-
Aserbajdsjan <i>Azerbaijan</i>	-	4	-	-	-	-	-	-	-	-
Bangladesh	-	-1	-1	-	-3	12	-	-	1	-
Bhutan	-	-	-	-1	-	-	-	-	-	-
Myanmar	-	-	-	-	-	-	-	-	-	-
Sri Lanka	2	21	42	32	24	-	3	19	5	21
De forente arabiske emirater <i>United Arab Emirates</i>	-	-	-	-	-	-	-	-	-	-
Filippinene <i>Philippines</i>	8	25	22	8	35	12	4	7	8	7
Georgia	-	-	-	-	-	-	-	-	-	-
Taiwan	-	-	1	-	-	-	-	-	-	-
India	2	14	3	1	5	18	1	5	5	1
Indonesia	1	1	2	-	1	-	-	-	-1	1
Irak <i>Iraq</i>	19	139	126	17	38	33	75	69	64	20
Iran	19	51	33	5	25	54	26	76	36	16
Israel	-	1	-4	-	-	2	-	1	-	-
Japan	-1	7	8	-	-3	-2	-1	-	2	-1
Jordan	-	-	-	-	-	-	-	-	-	-
Kambodsja <i>Cambodia</i>	-	-	-	-	-	-	-	-	-	-
Kasakhstan <i>Kazakhstan</i>	-	1	-	-	-	3	-	-	1	-
Kina <i>China</i>	6	18	37	7	5	33	2	11	13	-
Nord-Korea <i>North Korea</i>	-	-	2	-	-	-	-	-	-	-
Sør-Korea <i>Republic of Korea</i>	8	18	15	3	5	2	1	6	4	2
Kypros <i>Cyprus</i>	-	-	2	-	-	-	-	-	-	1
Laos	-	1	1	-	-	-	-	-	-	-
Libanon <i>Lebanon</i>	5	10	-	-	-	3	2	1	-	-
Malaysia	-	10	1	-	-1	1	-	-	-	-
Maldivene <i>Maldives</i>	-	-	-	-	-	-	-	-	-	-
Mongolia	-	-	-	-	1	-	-	-	-	-
Oman	-	3	-	-	6	-	-	-	-	-
Nepal	1	-	6	-	-	-6	1	-	-	-



**8.19. Nettoinnflytting fra utlandet, etter personenes statsborgerskap og fylke. 1998**  
 (forts.) *Net migration, by citizenship and county. 1998*

Statsborgerskap <i>Citizenship</i>	Til fylke <i>To county</i>									
	Vest-Agder	Rogaland	Hordaland	Sogn og Fjordane	Møre og Romsdal	Sør- Trøndelag	Nord- Trøndelag	Nordland	Troms	Finnmark
<b>Asia (forts.)</b>										
Pakistan .....	5	14	10	-	-	4	-	-2	-	-
Saudi-Arabia <i>Saudi Arabia</i> .....	-	-	5	-	-	-	-	-	-	-
Singapore .....	1	1	2	-	-	-	1	2	-	-
Tadsjikistan <i>Tajikistan</i> .....	-	-	-	-	-	-	-	-	-	-
Turkmenistan .....	-	-	5	-	-	-	-	-	-	-
Syria .....	-	9	-	-	1	2	3	2	2	1
Thailand .....	8	22	26	4	11	12	-1	13	6	7
Vietnam .....	8	15	15	1	-	3	1	1	2	-
Jemen <i>Yemen</i> .....	-	2	-	-	-	1	-	-	-	-
<b>Nord- og Mellom-Amerika</b>										
<b>North and Central America .....</b>	<b>31</b>	<b>95</b>	<b>73</b>	<b>13</b>	<b>14</b>	<b>13</b>	<b>22</b>	<b>6</b>	<b>-11</b>	<b>-2</b>
Barbados .....	-	1	-	-	-	-	-	-	-	-
Belize .....	-	-	1	-	-	-	-	-	-	-
Canada .....	3	1	20	4	1	-4	1	-2	-	-1
Costa Rica .....	1	-	5	-	-	1	-	-	-1	-
Cuba .....	1	6	4	3	-	1	-	1	3	-
Den dominikanske republikk <i>Dominican Republic</i> .....	-	1	1	-	-	1	-	-	-1	-
Grenada .....	-	-	-	-	-	-	-	-	-	-
Guatemala .....	-	-	3	-	-	1	1	-	-	-
Haiti .....	-	-	-	-	-	-	-	-	-	-
Honduras .....	-	-	1	-	-	-	-	-	-	-
Jamaica .....	-	-	-	-	-	-	-	-	-	1
Mexico .....	-	3	1	-1	-	3	1	2	1	-
Nicaragua .....	-	-	-	2	1	-	1	-	-	-1
Panama .....	-	-	1	1	1	-	-	-	-1	-
El Salvador .....	-	-1	-1	-	-	6	5	-	-	-
St. Lucia .....	-	-	-	-	-	-	-	-	-1	-
Trinidad og Tobago										
<i>Trinidad and Tobago</i> .....	-	-	1	-	1	-1	-	-	-1	-
USA .....	26	84	36	4	10	5	13	5	-10	-1
<b>Sør-Amerika <i>South America</i> .....</b>	<b>31</b>	<b>45</b>	<b>36</b>	<b>12</b>	<b>18</b>	<b>10</b>	<b>10</b>	<b>9</b>	<b>10</b>	<b>4</b>
Argentina .....	1	11	-	-	3	-	1	-	-	-
Bolivia .....	1	1	1	1	2	1	-	-	-	-
Brasil <i>Brazil</i> .....	3	2	11	1	5	1	5	3	2	1
Guyana .....	-	-	-	-	-	-	-	-	-	-
Chile .....	14	6	1	4	-2	-	-1	3	-	-
Colombia .....	11	22	20	4	10	5	4	3	7	1
Ecuador .....	-	1	6	1	-	-	-	-	-	1
Paraguay .....	-	-	-	-	-	-	-	-	-	-
Peru .....	1	4	-3	-	1	-	-	-1	1	1
Uruguay .....	-	-1	-	1	-	-	-	-	-	-
Venezuela .....	-	-1	-	-	-1	3	1	1	-	-
<b>Oseania <i>Oceania</i> .....</b>	<b>2</b>	<b>28</b>	<b>2</b>	<b>2</b>	<b>5</b>	<b>3</b>	<b>2</b>	<b>-1</b>	<b>-</b>	<b>1</b>
Australia .....	1	23	2	-	3	3	3	1	-	-
Fiji .....	-	1	-	-	-	-	-	-	-	-
New Zealand .....	1	4	-	2	2	-	-1	-2	-	1
Statsløse <i>Stateless</i> .....	1	3	-5	-	1	-	-	5	1	-
Uoppgitt <i>Unknown</i> .....	-	1	-	-	-	1	1	-	-	-

**8.20. Flyttinger fra og til utlandet blant utenlandske statsborgere, etter personenes kjønn, alder og statsborgerskap. 1998**  
*Immigration and emigration among foreign citizens, by sex, age and citizenship of the migrants. 1998*

Statsborgerskap <i>Citizenship</i>	Begge kjønn <i>Both sexes</i>		Menn <i>Males</i>				Kvinner <i>Females</i>				
	I alt <i>Total</i>		0-15	16-44	45-66	67-	I alt <i>Total</i>	0-15	16-44	45-66	67-
<b>Innflyttinger i alt</b> <b><i>Immigration, total</i></b> . . . . .	<b>36 704</b>	<b>18 312</b>	<b>4 001</b>	<b>12 117</b>	<b>1 965</b>	<b>229</b>	<b>18 392</b>	<b>3 855</b>	<b>12 829</b>	<b>1 466</b>	<b>242</b>
Norge <i>Norway</i> . . . . .	9 957	5 055	1 544	2 614	793	104	4 902	1 372	2 830	613	87
Utlandet <i>Abroad</i> . . . . .	26 747	13 257	2 457	9 503	1 172	125	13 490	2 483	9 999	853	155
<b>Europa i alt</b> <b><i>Europe, total</i></b> . . . . .	<b>17 299</b>	<b>8 826</b>	<b>1 190</b>	<b>6 667</b>	<b>902</b>	<b>67</b>	<b>8 473</b>	<b>1 196</b>	<b>6 631</b>	<b>562</b>	<b>84</b>
Danmark <i>Denmark</i> . . . . .	2 128	1 114	138	864	109	3	1 014	141	812	59	2
Finland . . . . .	1 394	617	105	452	59	1	777	120	613	41	3
Island <i>Iceland</i> . . . . .	879	458	124	311	23	-	421	124	280	17	-
Sverige <i>Sweden</i> . . . . .	6 001	3 019	270	2 438	300	11	2 982	308	2 516	148	10
Belgia <i>Belgium</i> . . . . .	69	47	2	43	2	-	22	3	19	-	-
Bosnia-Hercegovina <i>Bosnia Herzegovina</i> . . . . .	494	225	37	85	61	42	269	36	104	85	44
Estland <i>Estonia</i> . . . . .	61	14	5	9	-	-	47	4	42	1	-
Frankrike <i>France</i> . . . . .	419	257	21	216	20	-	162	35	121	6	-
Irland <i>Ireland</i> . . . . .	49	29	1	25	3	-	20	1	18	1	-
Italia <i>Italy</i> . . . . .	169	111	7	98	6	-	58	5	51	2	-
Jugoslavia <i>Yugoslavia</i> . . . . .	315	158	38	104	13	3	157	32	115	9	1
Latvia . . . . .	78	11	5	6	-	-	67	3	64	-	-
Litauen <i>Lithuania</i> . . . . .	65	17	2	14	1	-	48	5	41	2	-
Nederland <i>Netherlands</i> . . . . .	396	216	26	170	19	1	180	35	136	8	1
Polen <i>Poland</i> . . . . .	231	75	20	51	4	-	156	21	120	15	-
Romania . . . . .	153	69	37	29	2	1	84	17	64	2	1
Russland <i>Russia</i> . . . . .	617	185	80	95	8	2	432	68	313	49	2
Spania <i>Spain</i> . . . . .	141	90	6	74	8	2	51	3	45	2	1
Storbritannia <i>United Kingdom</i> . . . . .	1 259	873	88	585	200	-	386	59	279	43	5
Sveits <i>Switzerland</i> . . . . .	77	40	4	35	1	-	37	2	31	4	-
Tyrkia <i>Turkey</i> . . . . .	461	272	25	244	3	-	189	28	147	12	2
Tyskland <i>Germany</i> . . . . .	1 081	569	80	444	45	-	512	74	399	34	5
Ungarn <i>Hungary</i> . . . . .	75	29	12	17	-	-	46	5	41	-	-
Østerrike <i>Austria</i> . . . . .	83	48	3	40	4	1	35	5	29	1	-
Europa ellers <i>Rest of Europe</i> . . . . .	604	283	54	218	11	-	321	62	231	21	7
<b>Afrika i alt</b> <b><i>Africa, total</i></b> . . . . .	<b>2 368</b>	<b>1 276</b>	<b>341</b>	<b>894</b>	<b>38</b>	<b>3</b>	<b>1 092</b>	<b>272</b>	<b>775</b>	<b>41</b>	<b>4</b>
Etiopia <i>Ethiopia</i> . . . . .	207	129	46	82	-	1	78	24	54	-	-
Gambia . . . . .	37	19	7	12	-	-	18	8	9	1	-
Ghana . . . . .	108	56	9	45	2	-	52	17	35	-	-
Kenya . . . . .	48	17	5	12	-	-	31	9	21	1	-
Marokko <i>Morocco</i> . . . . .	224	101	13	86	2	-	123	16	101	5	1
Somalia . . . . .	1 058	590	213	355	21	1	468	139	309	18	2
Tanzania . . . . .	77	36	1	35	-	-	41	7	33	1	-
Afrika ellers <i>Rest of Africa</i> . . . . .	609	328	47	267	13	1	281	52	213	15	1
<b>Asia i alt</b> <b><i>Asia, total</i></b> . . . . .	<b>5 012</b>	<b>2 163</b>	<b>683</b>	<b>1 324</b>	<b>115</b>	<b>41</b>	<b>2 849</b>	<b>753</b>	<b>1 883</b>	<b>164</b>	<b>49</b>
Bangladesh . . . . .	42	26	2	24	-	-	16	3	13	-	-
Filippinene <i>Philippines</i> . . . . .	383	78	41	35	1	1	305	34	252	16	3
India . . . . .	268	127	30	92	5	-	141	33	100	4	4
Irak <i>Iraq</i> . . . . .	1 117	681	197	430	49	5	436	165	234	30	7
Iran . . . . .	690	325	127	171	20	7	365	110	222	25	8
Japan . . . . .	73	30	6	19	5	-	43	7	36	-	-
Kina <i>China</i> . . . . .	414	117	21	91	3	2	297	174	113	9	1
Libanon <i>Lebanon</i> . . . . .	59	19	2	14	1	2	40	2	35	2	1
Pakistan . . . . .	639	277	67	189	9	12	362	70	253	27	12
Sri Lanka . . . . .	436	137	29	90	11	7	299	31	226	32	10
Sør-Korea <i>South Korea</i> . . . . .	160	91	81	8	2	-	69	48	17	3	1
Thailand . . . . .	287	62	40	20	1	1	225	37	182	6	-
Vietnam . . . . .	154	41	15	23	1	2	113	12	98	3	-
Asia ellers <i>Rest of Asia</i> . . . . .	290	152	25	118	7	2	138	27	102	7	2

**8.20. Flyttinger fra og til utlandet blant utenlandske statsborgere, etter personenes kjønn, alder og statsborgerskap. 1998**  
 (forts.) *Immigration and emigration among foreign citizens, by sex, age and citizenship of the migrants. 1998*

Statsborgerskap <i>Citizenship</i>	Begge kjønn <i>Both sexes</i>	Menn <i>Males</i>					Kvinner <i>Females</i>				
		I alt <i>Total</i>	0-15	16-44	45-66	67-	I alt <i>Total</i>	0-15	16-44	45-66	67-
<b>Nord- og Mellom-Amerika i alt</b> <i>North and Central America, total</i> . . . . .	<b>1 325</b>	<b>659</b>	<b>107</b>	<b>444</b>	<b>95</b>	<b>13</b>	<b>666</b>	<b>127</b>	<b>458</b>	<b>66</b>	<b>15</b>
Canada . . . . .	157	76	10	60	6	-	81	8	67	6	-
USA <i>United States</i> . . . . .	1 000	520	88	331	88	13	480	101	304	60	15
Nord- og Mellom-Amerika ellers <i>Rest of North and Central America</i> . . . . .	168	63	9	53	1	-	105	18	87	-	-
<b>Sør-Amerika i alt</b> <i>South America, total</i> . . . . .	<b>523</b>	<b>219</b>	<b>117</b>	<b>92</b>	<b>10</b>	<b>-</b>	<b>304</b>	<b>116</b>	<b>172</b>	<b>14</b>	<b>2</b>
Brasil <i>Brazil</i> . . . . .	127	37	23	12	2	-	90	26	61	3	-
Chile . . . . .	119	54	19	31	4	-	65	14	41	8	2
Colombia . . . . .	147	68	61	7	-	-	79	60	18	1	-
Sør-Amerika ellers <i>Rest of South America</i> . . . . .	130	60	14	42	4	-	70	16	52	2	-
<b>Oseania i alt</b> <i>Oceania, total</i> . . . . .	<b>153</b>	<b>78</b>	<b>7</b>	<b>61</b>	<b>9</b>	<b>1</b>	<b>75</b>	<b>13</b>	<b>57</b>	<b>5</b>	<b>-</b>
Australia . . . . .	124	60	5	46	8	1	64	11	48	5	-
New Zealand . . . . .	27	16	1	14	1	-	11	2	9	-	-
Oseania ellers <i>Rest of Oceania</i> . . . . .	2	2	1	1	-	-	-	-	-	-	-
Statsløse <i>Stateless</i> . . . . .	54	29	10	17	2	-	25	6	18	-	1
Uoppgitt <i>Unknown</i> . . . . .	13	7	2	4	1	-	6	-	5	1	-
<b>Utflyttinger i alt</b> <i>Emigration, total</i> . . . . .	<b>22 881</b>	<b>11 526</b>	<b>2 257</b>	<b>7 261</b>	<b>1 802</b>	<b>206</b>	<b>11 355</b>	<b>2 162</b>	<b>7 736</b>	<b>1 252</b>	<b>205</b>
Norge <i>Norway</i> . . . . .	10 876	5 450	1 393	2 951	1 000	106	5 426	1 317	3 357	672	80
Utlandet <i>Abroad</i> . . . . .	12 005	6 076	864	4 310	802	100	5 929	845	4 379	580	125
<b>Europa i alt</b> <i>Europe, total</i> . . . . .	<b>8 618</b>	<b>4 281</b>	<b>588</b>	<b>3 033</b>	<b>596</b>	<b>64</b>	<b>4 337</b>	<b>569</b>	<b>3 248</b>	<b>436</b>	<b>84</b>
Danmark <i>Denmark</i> . . . . .	1 423	699	88	523	81	7	724	100	567	55	2
Finland . . . . .	643	293	47	206	39	1	350	50	272	27	1
Island <i>Iceland</i> . . . . .	548	283	72	192	18	1	265	83	160	22	-
Sverige <i>Sweden</i> . . . . .	2 741	1 327	163	1 015	142	7	1 414	146	1 145	113	10
Belgia <i>Belgium</i> . . . . .	54	26	5	20	1	-	28	7	18	3	-
Bosnia-Hercegovina <i>Bosnia Herzegovina</i> . . . . .	381	173	27	58	52	36	208	29	60	72	47
Estland <i>Estonia</i> . . . . .	50	22	5	17	-	-	28	1	27	-	-
Frankrike <i>France</i> . . . . .	304	185	31	131	23	-	119	28	76	15	-
Irland <i>Ireland</i> . . . . .	42	22	-	18	4	-	20	-	18	1	1
Italia <i>Italy</i> . . . . .	78	51	1	34	14	2	27	4	18	5	-
Jugoslavia <i>Yugoslavia</i> . . . . .	54	29	4	19	6	-	25	5	15	2	3
Latvia . . . . .	68	15	3	12	-	-	53	3	50	-	-
Litauen <i>Lithuania</i> . . . . .	46	23	1	22	-	-	23	1	22	-	-
Nederland <i>Netherlands</i> . . . . .	236	106	16	77	12	1	130	21	90	15	4
Polen <i>Poland</i> . . . . .	103	38	6	27	5	-	65	9	49	5	2
Romania . . . . .	27	3	-	2	1	-	24	3	18	1	2
Russland <i>Russia</i> . . . . .	142	54	10	40	4	-	88	8	73	7	-
Spania <i>Spain</i> . . . . .	79	42	1	35	6	-	37	1	31	5	-
Storbritannia <i>United Kingdom</i> . . . . .	783	493	76	278	136	3	290	44	174	64	8
Sveits <i>Switzerland</i> . . . . .	60	27	1	22	4	-	33	1	27	4	1
Tyrkia <i>Turkey</i> . . . . .	76	46	6	32	7	1	30	3	23	4	-
Tyskland <i>Germany</i> . . . . .	425	202	16	154	29	3	223	13	199	9	2
Ungarn <i>Hungary</i> . . . . .	38	17	1	14	2	-	21	-	20	1	-
Østerrike <i>Austria</i> . . . . .	47	17	1	16	-	-	30	2	25	3	-
Europa ellers <i>Rest of Europe</i> . . . . .	170	88	7	69	10	2	82	7	71	3	1
<b>Afrika i alt</b> <i>Africa, total</i> . . . . .	<b>695</b>	<b>440</b>	<b>87</b>	<b>324</b>	<b>27</b>	<b>2</b>	<b>255</b>	<b>77</b>	<b>169</b>	<b>5</b>	<b>4</b>
Etiopia <i>Ethiopia</i> . . . . .	60	47	3	39	5	-	13	2	11	-	-
Gambia . . . . .	21	17	1	15	1	-	4	2	2	-	-
Ghana . . . . .	200	119	34	83	2	-	81	31	49	1	-
Kenya . . . . .	14	7	2	5	-	-	7	2	5	-	-
Marokko <i>Morocco</i> . . . . .	22	16	-	14	2	-	6	-	5	1	-
Somalia . . . . .	98	54	26	24	3	1	44	19	22	1	2
Tanzania . . . . .	67	38	3	29	6	-	29	9	20	-	-
Afrika ellers <i>Rest of Africa</i> . . . . .	213	142	18	115	8	1	71	12	55	2	2

**8.20. Flyttinger fra og til utlandet blant utenlandske statsborgere, etter personenes kjønn, alder og statsborgerskap. 1998**  
 (forts.) *Immigration and emigration among foreign citizens, by sex, age and citizenship of the migrants. 1998*

Statsborgerskap <i>Citizenship</i>	Begge kjønn <i>Both sexes</i>	Menn <i>Males</i>				Kvinner <i>Females</i>					
		I alt <i>Total</i>	0-15	16-44	45-66	67-	I alt <i>Total</i>	0-15	16-44	45-66	67-
<b>Asia i alt <i>Asia, total</i></b>	<b>1 294</b>	<b>653</b>	<b>92</b>	<b>471</b>	<b>71</b>	<b>19</b>	<b>641</b>	<b>82</b>	<b>484</b>	<b>50</b>	<b>25</b>
Bangladesh	32	23	2	21	-	-	9	1	8	-	-
Filippinene <i>Philippines</i>	156	19	2	13	3	1	137	3	124	6	4
India	114	78	12	55	8	3	36	6	23	5	2
Irak <i>Iraq</i>	42	30	5	22	3	-	12	1	8	2	1
Iran	64	30	3	25	1	1	34	5	23	4	2
Japan	77	34	6	16	11	1	43	6	33	4	-
Jordan	4	4	-	2	2	-	-	-	-	-	-
Kina <i>China</i>	180	94	9	74	8	3	86	12	63	9	2
Libanon <i>Lebanon</i>	13	8	2	6	-	-	5	1	4	-	-
Pakistan	182	107	21	61	20	5	75	16	41	10	8
Sri Lanka	167	89	12	67	7	3	78	7	62	6	3
Sør-Korea <i>Republic of Korea</i>	34	19	4	13	2	-	15	5	10	-	-
Thailand	49	17	1	16	-	-	32	6	24	2	-
Vietnam	39	20	2	17	-	1	19	3	15	-	1
Asia ellers <i>Rest of Asia</i>	141	81	11	63	6	1	60	10	46	2	2
<b>Nord- og Mellom-Amerika i alt <i>North and Central America, total</i></b>	<b>1 033</b>	<b>529</b>	<b>72</b>	<b>350</b>	<b>93</b>	<b>14</b>	<b>504</b>	<b>89</b>	<b>336</b>	<b>70</b>	<b>9</b>
Canada	124	61	12	39	7	3	63	10	45	7	1
USA <i>United States</i>	856	444	60	289	85	10	412	77	264	63	8
Nord- og Mellom-Amerika ellers <i>Rest of North and Central America</i>	53	24	-	22	1	1	29	2	27	-	-
<b>Sør-Amerika i alt <i>South America, total</i></b>	<b>217</b>	<b>94</b>	<b>15</b>	<b>75</b>	<b>3</b>	<b>1</b>	<b>123</b>	<b>22</b>	<b>85</b>	<b>15</b>	<b>1</b>
Brasil <i>Brazil</i>	55	28	3	24	1	-	27	5	22	-	-
Chile	80	39	6	31	1	1	41	8	24	8	1
Colombia	19	6	1	5	-	-	13	2	8	3	-
Sør-Amerika ellers <i>Rest of South America</i>	63	21	5	15	1	-	42	7	31	4	-
<b>Oseania i alt <i>Oceania, total</i></b>	<b>125</b>	<b>64</b>	<b>8</b>	<b>44</b>	<b>12</b>	<b>-</b>	<b>61</b>	<b>5</b>	<b>51</b>	<b>4</b>	<b>1</b>
Australia	91	44	5	32	7	-	47	4	39	3	1
New Zealand	34	20	3	12	5	-	14	1	12	1	-
Oseania ellers <i>Rest of Oceania</i>	-	-	-	-	-	-	-	-	-	-	-
Statsløse <i>Stateless</i>	21	13	2	11	-	-	8	1	6	-	1
Uoppgitt <i>Unknown</i>	2	2	-	2	-	-	-	-	-	-	-
<b>Nettoinnflytting i alt <i>Net migration, total</i></b>	<b>13 823</b>	<b>6 786</b>	<b>1 744</b>	<b>4 856</b>	<b>163</b>	<b>23</b>	<b>7 037</b>	<b>1 693</b>	<b>5 093</b>	<b>214</b>	<b>37</b>
Norge <i>Norway</i>	-919	-395	151	-337	-207	-2	-524	55	-527	-59	7
Utlandet <i>Abroad</i>	14 742	7 181	1 593	5 193	370	25	7 561	1 638	5 620	273	30
<b>Europa <i>Europe</i></b>	<b>8 681</b>	<b>4 545</b>	<b>602</b>	<b>3 634</b>	<b>306</b>	<b>3</b>	<b>4 136</b>	<b>627</b>	<b>3 383</b>	<b>126</b>	<b>-</b>
<b>Europa i alt <i>Europe, total</i></b>	<b>8 681</b>	<b>4 545</b>	<b>602</b>	<b>3 634</b>	<b>306</b>	<b>3</b>	<b>4 136</b>	<b>627</b>	<b>3 383</b>	<b>126</b>	<b>-</b>
Danmark <i>Denmark</i>	705	415	50	341	28	-4	290	41	245	4	-
Finland	751	324	58	246	20	-	427	70	341	14	2
Island <i>Iceland</i>	331	175	52	119	5	-1	156	41	120	-5	-
Sverige <i>Sweden</i>	3 260	1 692	107	1 423	158	4	1 568	162	1 371	35	-
Belgia <i>Belgium</i>	15	21	-3	23	1	-	-6	-4	1	-3	-
Bosnia-Hercegovina <i>Bosnia Herzegovina</i>	113	52	10	27	9	6	61	7	44	13	-3
Estland <i>Estonia</i>	11	-8	-	-8	-	-	19	3	15	1	-
Frankrike <i>France</i>	115	72	-10	85	-3	-	43	7	45	-9	-
Irland <i>Ireland</i>	7	7	1	7	-1	-	-	1	-	-	-1
Italia <i>Italy</i>	91	60	6	64	-8	-2	31	1	33	-3	-
Jugoslavia <i>Yugoslavia</i>	261	129	34	85	7	3	132	27	100	7	-2
Latvia	10	-4	2	-6	-	-	14	-	14	-	-
Litauen <i>Lithuania</i>	19	-6	1	-8	1	-	25	4	19	2	-
Nederland <i>Netherlands</i>	160	110	10	93	7	-	50	14	46	-7	-3

**8.20. Flyttinger fra og til utlandet blant utenlandske statsborgere, etter personenes kjønn, alder og statsborgerskap. 1998**  
 (forts.) *Immigration and emigration among foreign citizens, by sex, age and citizenship of the migrants. 1998*

Statsborgerskap <i>Citizenship</i>	Begge kjønn <i>Both sexes</i>	Menn <i>Males</i>				Kvinner <i>Females</i>					
		I alt <i>Total</i>	0-15	16-44	45-66	67-	I alt <i>Total</i>	0-15	16-44	45-66	67-
<b>Europa (forts.)</b>											
Polen <i>Poland</i> .....	128	37	14	24	-1	-	91	12	71	10	-2
Romania.....	126	66	37	27	1	1	60	14	46	1	-1
Russland <i>Russia</i> .....	475	131	70	55	4	2	344	60	240	42	2
Spania <i>Spain</i> .....	62	48	5	39	2	2	14	2	14	-3	1
Storbritannia <i>United Kingdom</i> .....	476	380	12	307	64	-3	96	15	105	-21	-3
Sveits <i>Switzerland</i> .....	17	13	3	13	-3	-	4	1	4	-	-1
Tyrkia <i>Turkey</i> .....	385	226	19	212	-4	-1	159	25	124	8	2
Tyskland <i>Germany</i> .....	656	367	64	290	16	-3	289	61	200	25	3
Ungarn <i>Hungary</i> .....	37	12	11	3	-2	-	25	5	21	-1	-
Østerrike <i>Austria</i> .....	36	31	2	24	4	1	5	3	4	-2	-
Europa ellers <i>Rest of Europe</i> .....	434	195	47	149	1	-2	239	55	160	18	6
<b>Afrika i alt <i>Africa, total</i>.....</b>	<b>1 673</b>	<b>836</b>	<b>254</b>	<b>570</b>	<b>11</b>	<b>1</b>	<b>837</b>	<b>195</b>	<b>606</b>	<b>36</b>	<b>-</b>
Etiopia <i>Ethiopia</i> .....	147	82	43	43	-5	1	65	22	43	-	-
Gambia.....	16	2	6	-3	-1	-	14	6	7	1	-
Ghana.....	-92	-63	-25	-38	-	-	-29	-14	-14	-1	-
Kenya.....	34	10	3	7	-	-	24	7	16	1	-
Marokko <i>Morocco</i> .....	202	85	13	72	-	-	117	16	96	4	1
Somalia.....	960	536	187	331	18	-	424	120	287	17	-
Tanzania.....	10	-2	-2	6	-6	-	12	-2	13	1	-
Afrika ellers <i>Rest of Africa</i> .....	396	186	29	152	5	-	210	40	158	13	-1
<b>Asia i alt <i>Asia, total</i>.....</b>	<b>3 718</b>	<b>1 510</b>	<b>591</b>	<b>853</b>	<b>44</b>	<b>22</b>	<b>2 208</b>	<b>671</b>	<b>1 399</b>	<b>114</b>	<b>24</b>
Bangladesh.....	10	3	-	3	-	-	7	2	5	-	-
Filippinene <i>Philippines</i> .....	227	59	39	22	-2	-	168	31	128	10	-1
India.....	154	49	18	37	-3	-3	105	27	77	-1	2
Irak <i>Iraq</i> .....	1 075	651	192	408	46	5	424	164	226	28	6
Iran.....	626	295	124	146	19	6	331	105	199	21	6
Japan.....	-4	-4	-	3	-6	-1	-	1	3	-4	-
Kina <i>China</i> .....	234	23	12	17	-5	-1	211	162	50	-	-1
Libanon <i>Lebanon</i> .....	46	11	-	8	1	2	35	1	31	2	1
Pakistan.....	457	170	46	128	-11	7	287	54	212	17	4
Sri Lanka.....	269	48	17	23	4	4	221	24	164	26	7
Sør-Korea <i>Republic of Korea</i> .....	126	72	77	-5	-	-	54	43	7	3	1
Thailand.....	238	45	39	4	1	1	193	31	158	4	-
Vietnam.....	115	21	13	6	1	1	94	9	83	3	-1
Asia ellers <i>Rest of Asia</i> .....	145	67	14	53	-1	1	78	17	56	5	-
<b>Nord- og Mellom-Amerika i alt</b>											
<b><i>North and Central America, total</i>.....</b>	<b>292</b>	<b>130</b>	<b>35</b>	<b>94</b>	<b>2</b>	<b>-1</b>	<b>162</b>	<b>38</b>	<b>122</b>	<b>-4</b>	<b>6</b>
Canada.....	33	15	-2	21	-1	-3	18	-2	22	-1	-1
USA <i>United States</i> .....	144	76	28	42	3	3	68	24	40	-3	7
Nord- og Mellom-Amerika ellers <i>Rest of North and Central America</i> .....	115	39	9	31	-	-1	76	16	60	-	-
<b>Sør-Amerika i alt</b>											
<b><i>Rest of South America</i>.....</b>	<b>306</b>	<b>125</b>	<b>102</b>	<b>17</b>	<b>7</b>	<b>-1</b>	<b>181</b>	<b>94</b>	<b>87</b>	<b>-1</b>	<b>1</b>
Brasil <i>Brazil</i> .....	72	9	20	-12	1	-	63	21	39	3	-
Chile.....	39	15	13	-	3	-1	24	6	17	-	1
Colombia.....	128	62	60	2	-	-	66	58	10	-2	-
Sør-Amerika ellers <i>Rest of South America</i> .....	67	39	9	27	3	-	28	9	21	-2	-
<b>Oseania i alt <i>Oceania, total</i>.....</b>	<b>28</b>	<b>14</b>	<b>-1</b>	<b>17</b>	<b>-3</b>	<b>1</b>	<b>14</b>	<b>8</b>	<b>6</b>	<b>1</b>	<b>-1</b>
Australia.....	33	16	-	14	1	1	17	7	9	2	-1
New Zealand.....	-7	-4	-2	2	-4	-	-3	1	-3	-1	-
Oseania ellers <i>Rest of Oceania</i> .....	2	2	1	1	-	-	-	-	-	-	-
Statsløse <i>Stateless</i> .....	33	16	8	6	2	-	17	5	12	-	-
Uoppgjitt <i>Unknown</i> .....	11	5	2	2	1	-	6	-	5	1	-

**Figur 9.1. Utenlandske statsborgere som fikk norsk statsborgerskap, etter tidligere statsborgerskap. 1977-1998**  
*Naturalizations, by previous citizenship. 1977-1998*

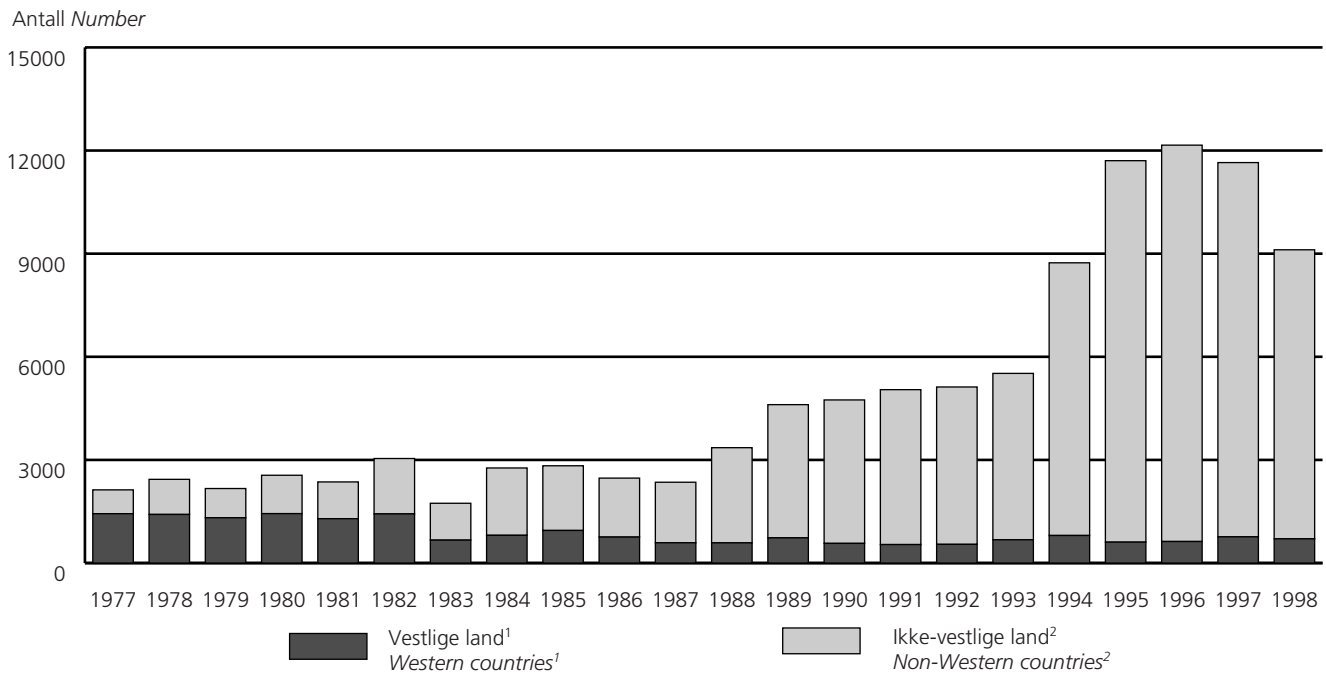

<sup>1</sup> Vest-Europa, Nord-Amerika og Oseania. *Western Europe, North America and Oceania.*

<sup>2</sup> Øst-Europa, Tyrkia, Afrika, Asia og Sør- og Mellom-Amerika. *Eastern Europe, Turkey, Africa, Asia and South and Central America.*

**Figur 9.2. Utenlandske statsborgere som fikk norsk statsborgerskap, etter tidligere statsborgerskap. 1977, 1982, 1987, 1992 og 1998. Prosent**  
*Naturalizations, by previous citizenship. 1977, 1982, 1987, 1992 and 1998. Per cent*

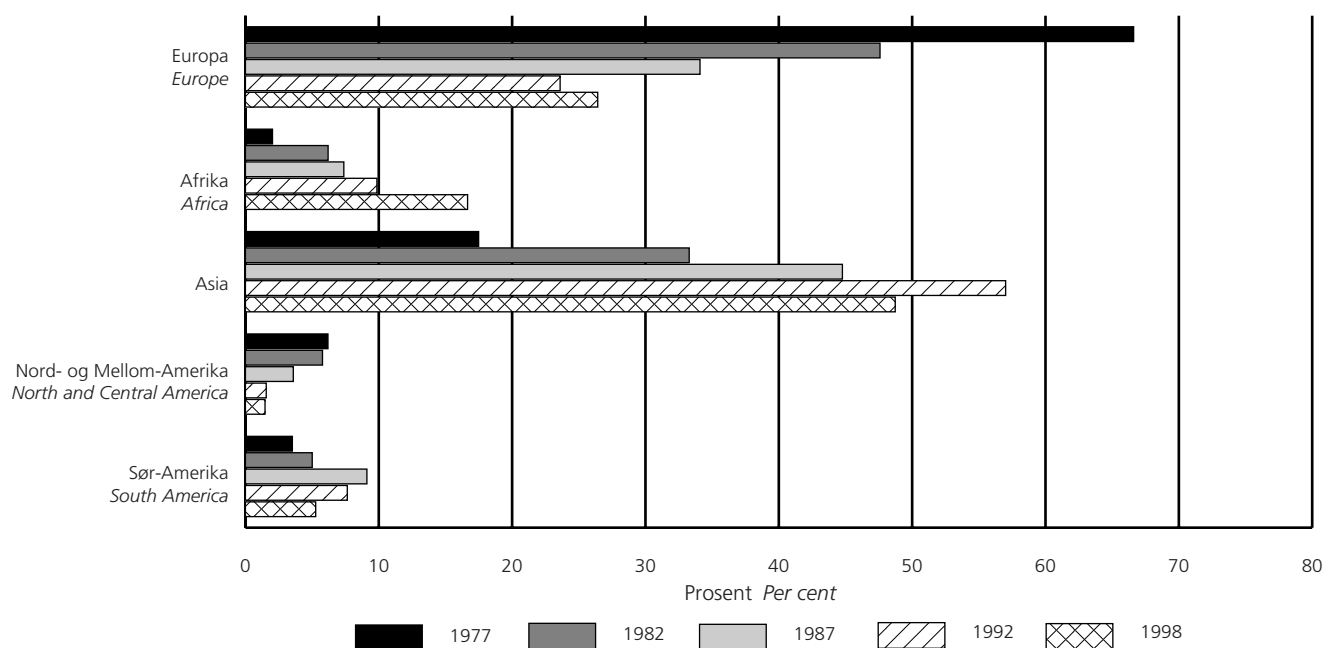

**9.1. Utenlandske statsborgere som har fått norsk statsborgerskap, etter tidligere statsborgerskap. 1977-1998**  
*Naturalizations, by previous citizenship. 1977-1998*

Tidligere statsborgerskap <i>Previous citizenship</i>	I alt <i>Total</i>		Årsgjennomsnitt <i>Annual average</i>			1990	1991
	1977-1998	1977-1980	1981-1985	1986-1990	1991-1995		
<b>I alt Total</b> .....	<b>109 973</b>	<b>2 409</b>	<b>2 588</b>	<b>3 520</b>	<b>7 256</b>	<b>4 757</b>	<b>5 055</b>
<b>Europa Europe</b> .....	<b>34 204</b>	<b>1 457</b>	<b>1 155</b>	<b>1 133</b>	<b>1 884</b>	<b>1 264</b>	<b>1 393</b>
Danmark <i>Denmark</i> .....	5 024	463	265	168	125	156	108
Finland .....	937	50	53	43	35	38	31
Island <i>Iceland</i> .....	293	12	13	9	16	13	9
Sverige <i>Sweden</i> .....	2 786	143	130	98	129	72	103
Bulgaria .....	369	2	5	10	31	13	16
Frankrike <i>France</i> .....	355	26	19	14	12	14	6
Hellas <i>Greece</i> .....	260	15	12	12	10	13	19
Italia <i>Italy</i> .....	433	40	27	13	10	8	5
Jugoslavia <sup>1</sup> <i>Yugoslavia</i> <sup>1</sup> .....	4 626	46	57	102	405	111	140
Nederland <i>Netherlands</i> .....	877	71	44	31	26	37	25
Polen <i>Poland</i> .....	3 492	44	75	168	273	264	234
Portugal .....	377	19	22	15	14	17	11
Romania .....	446	3	5	5	21	8	12
Russland <i>Russia</i> .....	229	.	.	.	.	.	.
Sovjetunionen <i>USSR</i> .....	289	5	5	7	16	11	9
Spania <i>Spain</i> .....	457	39	29	14	11	13	11
Storbritannia <i>United Kingdom</i> .....	2 800	154	152	88	110	96	93
Sveits <i>Switzerland</i> .....	157	12	7	7	4	1	2
Tsjekkoslovakia <i>Czechoslovakia</i> .....	399	40	15	21	8	14	10
Tyrkia <i>Turkey</i> .....	6 356	13	44	212	530	304	474
Tyskland <sup>2</sup> <i>Germany</i> <sup>2</sup> .....	2 122	196	126	61	49	43	40
Ungarn <i>Hungary</i> .....	498	32	22	15	20	10	20
Europa ellers <i>Rest of Europe</i> .....	622	32	26	18	22	8	15
<b>Afrika i alt Africa, total</b> .....	<b>11 307</b>	<b>68</b>	<b>169</b>	<b>231</b>	<b>857</b>	<b>270</b>	<b>489</b>
Algerie <i>Algerie</i> .....	406	6	6	9	37	11	21
Etiopia <i>Ethiopia</i> .....	1 947	3	19	37	166	49	62
Egypt .....	180	6	11	7	6	6	7
Gambia .....	412	3	3	8	21	9	18
Ghana .....	514	1	3	2	58	3	26
Marokko <i>Morocco</i> .....	3 119	12	80	109	272	128	280
Nigeria .....	260	1	1	3	24	1	7
Somalia .....	2 599	2	3	4	147	4	7
Tunisia .....	356	7	5	10	28	13	19
Afrika ellers <i>Rest of Africa</i> .....	1 510	28	37	40	97	46	42
<b>Asia i alt Asia, total</b> .....	<b>52 694</b>	<b>562</b>	<b>940</b>	<b>1 744</b>	<b>3 763</b>	<b>2 758</b>	<b>2 639</b>
Afghanistan .....	276	1	-	-	18	-	-
Bangladesh .....	308	19	5	6	21	9	6
Sri Lanka .....	4 873	10	29	34	411	49	51
Filippinene <i>Philippines</i> .....	3 793	26	107	199	266	294	235
India .....	3 548	56	144	127	245	149	166
Irak <i>Iraq</i> .....	1 250	1	1	2	81	3	11
Iran .....	5 994	18	17	16	627	15	39
Israel .....	338	12	13	15	16	16	6
Kambodsja <i>Cambodia</i> .....	191	-	-	-	12	13	10
Kina <i>China</i> .....	2 026	9	25	30	141	48	76
Nord-Korea <i>North Korea</i> .....	66	1	5	2	4	3	5
Sør-Korea <i>Republic of Korea</i> .....	3 965	210	256	182	113	138	95
Libanon <i>Lebanon</i> .....	814	8	9	7	55	3	23
Pakistan .....	12 532	148	240	484	822	899	778
Syria .....	252	4	4	3	17	-	5
Thailand .....	1 051	2	16	38	53	58	32
Vietnam <sup>3</sup> .....	10 734	6	26	576	839	1 039	1 082
Asia ellers <i>Rest of Asia</i> .....	683	31	42	20	20	22	19

**9.1. Utenlandske statsborgere som har fått norsk statsborgerskap, etter tidligere statsborgerskap, 1977-1998**  
(forts.) *Naturalizations, by previous citizenship. 1977-1998*

Tidligere statsborgerskap <i>Previous citizenship</i>	I alt <i>Total</i>		Årsgjennomsnitt <i>Annual average</i>			1990	1991
	1977-1998	1977-1980	1981-1985	1986-1990	1991-1995		
<b>Nord- og Mellom-Amerika i alt</b> <b><i>North and Central America, total</i></b> . . . . .	<b>2 658</b>	<b>149</b>	<b>130</b>	<b>97</b>	<b>101</b>	<b>77</b>	<b>84</b>
USA . . . . .	1 533	108	85	44	52	33	49
Nord- og Mellom-Amerika ellers <i>Rest of North and Central America</i> . . . . .	1 125	41	45	53	49	44	35
<b>Sør-Amerika i alt</b> <b><i>South America, total</i></b> . . . . .	<b>7 550</b>	<b>79</b>	<b>149</b>	<b>297</b>	<b>612</b>	<b>372</b>	<b>435</b>
Argentina . . . . .	154	3	8	8	5	7	6
Brasil <i>Brazil</i> . . . . .	446	4	7	8	42	12	20
Chile . . . . .	3 466	15	53	89	303	106	82
Colombia . . . . .	2 685	37	65	155	211	199	270
Ecuador . . . . .	205	8	3	9	16	12	8
Peru . . . . .	227	6	4	11	12	15	23
Sør-Amerika ellers <i>Rest of South America</i> . . . . .	367	6	10	18	23	21	26
<b>Oseania i alt</b> <b><i>Oceania, total</i></b> . . . . .	<b>176</b>	<b>10</b>	<b>8</b>	<b>7</b>	<b>7</b>	<b>4</b>	<b>4</b>
Australia . . . . .	117	8	5	4	4	3	2
Oseania ellers <i>Rest of Oceania</i> . . . . .	59	2	3	2	2	1	2
Statsløse og uoppgitt <i>Stateless and unknown</i> . . . . .	1 378	88	41	14	32	12	11
	1992	1993	1994	1995	1996	1997	1998
<b>I alt</b> <b><i>Total</i></b> . . . . .	<b>5 132</b>	<b>5 538</b>	<b>8 778</b>	<b>11 778</b>	<b>12 237</b>	<b>12 037</b>	<b>9 244</b>
<b>Europa</b> <b><i>Europe</i></b> . . . . .	<b>1 211</b>	<b>1 606</b>	<b>2 525</b>	<b>2 684</b>	<b>2 427</b>	<b>2 688</b>	<b>2 442</b>
Danmark <i>Denmark</i> . . . . .	108	119	187	102	91	143	149
Finland <i>Finland</i> . . . . .	25	46	43	32	29	24	27
Island <i>Iceland</i> . . . . .	11	19	23	19	16	17	21
Sverige <i>Sweden</i> . . . . .	108	153	150	130	112	167	154
Bulgaria . . . . .	26	25	38	49	50	48	38
Frankrike <i>France</i> . . . . .	13	16	12	13	9	11	7
Hellas <i>Greece</i> . . . . .	7	7	11	8	10	14	5
Italia <i>Italy</i> . . . . .	6	14	16	9	5	9	9
Jugoslavia <sup>1</sup> <i>Yugoslavia</i> <sup>1</sup> . . . . .	201	274	656	754	543	520	560
Nederland <i>Netherlands</i> . . . . .	20	30	27	30	23	38	25
Polen <i>Poland</i> . . . . .	215	265	275	374	267	282	192
Portugal . . . . .	5	14	20	20	17	15	10
Romania . . . . .	12	9	26	47	72	114	90
Russland <i>Russia</i> . . . . .	3	3	8	12	34	76	93
Sovjetunionen <i>USSR</i> . . . . .	7	8	13	43	26	38	63
Spania <i>Spain</i> . . . . .	12	6	12	15	11	9	13
Storbritannia <i>United Kingdom</i> . . . . .	107	106	136	110	162	142	129
Sveits <i>Switzerland</i> . . . . .	10	3	5	2	4	7	6
Tsjekkoslovakia <i>Czechoslovakia</i> . . . . .	7	6	13	2	9	6	4
Tyrkia <i>Turkey</i> . . . . .	238	393	752	793	836	837	705
Tyskland <sup>2</sup> <i>Germany</i> <sup>2</sup> . . . . .	46	56	59	45	41	63	55
Ungarn <i>Hungary</i> . . . . .	13	18	18	33	29	36	21
Europa ellers <i>Rest of Europe</i> . . . . .	11	16	25	42	31	72	66
<b>Afrika i alt</b> <b><i>Africa, total</i></b> . . . . .	<b>506</b>	<b>642</b>	<b>890</b>	<b>1 758</b>	<b>1 680</b>	<b>1 529</b>	<b>1 540</b>
Algerie . . . . .	20	38	53	51	43	47	32
Etiopia <i>Ethiopia</i> . . . . .	56	107	160	445	249	291	282
Egypt . . . . .	7	7	5	5	14	12	6
Gambia . . . . .	14	17	20	38	101	84	50
Ghana . . . . .	20	25	99	122	81	62	50
Marokko <i>Morocco</i> . . . . .	299	275	257	248	318	294	154
Nigeria . . . . .	3	14	37	58	66	31	21
Somalia . . . . .	6	26	117	581	575	507	739
Tunisia . . . . .	27	30	34	30	62	36	15
Afrika ellers <i>Rest of Africa</i> . . . . .	54	103	108	180	171	165	191



**9.1. Utenlandske statsborgere som har fått norsk statsborgerskap, etter tidligere statsborgerskap. 1977-1998**  
 (forts.). *Naturalizations by previous citizenship. 1977-1998*

	1992	1993	1994	1995	1996	1997	1998
<b>Asia i alt <i>Asia, total</i> .....</b>	<b>2 926</b>	<b>2 722</b>	<b>4 562</b>	<b>5 965</b>	<b>7 111</b>	<b>6 596</b>	<b>4 505</b>
Afghanistan .....	1	8	38	45	52	82	46
Bangladesh .....	13	25	27	35	45	15	16
Sri Lanka .....	39	55	699	1 212	1 100	834	531
Filippinene <i>Philippines</i> .....	298	213	243	343	315	360	155
India .....	220	242	251	346	313	274	157
Irak <i>Iraq</i> .....	15	37	150	193	252	253	317
Iran .....	72	317	1 287	1 419	1 148	848	629
Israel .....	6	16	24	30	16	36	13
Kambodsja <i>Cambodia</i> .....	2	9	33	7	30	33	45
Kina <i>China</i> .....	95	149	148	235	383	348	279
Nord-Korea <i>North Korea</i> .....	8	6	1	-	4	-	1
Sør-Korea <i>Republic of Korea</i> .....	107	105	135	121	122	109	146
Libanon <i>Lebanon</i> .....	15	41	79	119	141	222	61
Pakistan .....	1 054	664	616	997	1 530	1 583	1 097
Syria .....	7	2	26	45	27	69	21
Thailand .....	31	63	76	63	131	202	177
Vietnam <sup>3</sup> .....	931	746	710	727	1 446	1 276	781
Asia ellers <i>Rest of Asia</i> .....	12	24	19	28	56	52	33
<b>Nord- og Mellom-Amerika i alt</b>							
<b><i>North and Central America, total</i> ..</b>	<b>80</b>	<b>97</b>	<b>125</b>	<b>119</b>	<b>135</b>	<b>152</b>	<b>135</b>
USA .....	44	67	56	45	69	65	63
Nord- og Mellom-Amerika ellers							
<i>Rest of North and Central America</i> .....	36	30	69	74	66	87	72
<b>Sør-Amerika i alt</b>							
<b><i>South America, total</i> .....</b>	<b>392</b>	<b>445</b>	<b>621</b>	<b>1 167</b>	<b>794</b>	<b>667</b>	<b>487</b>
Argentina .....	7	8	4	2	9	17	9
Brasil <i>Brazil</i> .....	47	47	51	47	44	38	64
Chile .....	81	117	310	923	531	416	240
Colombia .....	221	217	204	143	144	130	111
Ecuador .....	12	24	16	20	19	8	9
Peru .....	14	8	6	8	18	23	26
Sør-Amerika ellers <i>Rest of South America</i>	10	24	30	24	29	35	28
<b>Oseania i alt <i>Oceania, total</i> .....</b>	<b>7</b>	<b>5</b>	<b>11</b>	<b>6</b>	<b>10</b>	<b>18</b>	<b>4</b>
Australia .....	4	5	4	6	6	10	3
Oseania ellers <i>Rest of Oceania</i> .....	3	-	7	-	4	8	1
Statsløse og uoppgitt							
<i>Stateless and unknown</i> .....	10	21	44	73	80	387	131

<sup>1</sup> Omfatter tidligere Jugoslavia for årene 1977-1991. *Includes earlier Yugoslavia for the years 1977-1991.* <sup>2</sup> Omfatter tidligere Øst-Tyskland. *Includes earlier German Democratic Republic.* <sup>3</sup> Omfatter tidligere Sør-Vietnam. *Includes earlier South Vietnam.*

**9.2. Utenlandske statsborgere som har fått norsk statsborgerskap, etter kjønn, alder og tidligere statsborgerskap. 1998**  
*Naturalizations, by sex, age and previous citizenship. 1998*

Tidligere statsborgerskap <i>Previous citizenship</i>	I alt <i>Total</i>			Alder <i>Age</i>					
	I alt <i>Total</i>	Menn <i>Males</i>	Kvinner <i>Females</i>	Under 18 år <i>Under 18 years</i>			18 år og over <i>18 years and over</i>		
				I alt <i>Total</i>	Menn <i>Males</i>	Kvinner <i>Females</i>	I alt <i>Total</i>	Menn <i>Males</i>	Kvinner <i>Females</i>
<b>I alt Total</b> .....	<b>9 244</b>	<b>4 628</b>	<b>4 616</b>	<b>3 780</b>	<b>1 933</b>	<b>1 847</b>	<b>5 464</b>	<b>2 695</b>	<b>2 769</b>
<b>Europa Europe</b> .....	<b>2 442</b>	<b>1 131</b>	<b>1 311</b>	<b>895</b>	<b>474</b>	<b>421</b>	<b>1 547</b>	<b>657</b>	<b>890</b>
Danmark <i>Denmark</i> .....	149	66	83	43	22	21	106	44	62
Finland .....	27	13	14	10	7	3	17	6	11
Island <i>Iceland</i> .....	21	12	9	5	4	1	16	8	8
Sverige <i>Sweden</i> .....	154	74	80	53	29	24	101	45	56
Albania .....	3	2	1	1	1	-	2	1	1
Belgia <i>Belgium</i> .....	2	1	1	1	1	-	1	-	1
Bulgaria .....	38	18	20	6	4	2	32	14	18
Estland <i>Estonia</i> .....	1	-	1	-	-	-	1	-	1
Frankrike <i>France</i> .....	7	2	5	4	1	3	3	1	2
Hellas <i>Greece</i> .....	5	4	1	-	-	-	5	4	1
Hviterussland <i>Belarus</i> .....	2	1	1	1	1	-	1	-	1
Irland <i>Ireland</i> .....	8	2	6	3	2	1	5	-	5
Kroatia <i>Croatia</i> .....	3	3	-	1	1	-	2	2	-
Italia <i>Italy</i> .....	9	7	2	3	2	1	6	5	1
Latvia <i>Latvia</i> .....	3	2	1	1	1	-	2	1	1
Jugoslavia <i>Yugoslavia</i> .....	560	311	249	240	129	111	320	182	138
Nederland <i>Netherlands</i> .....	25	12	13	12	4	8	13	8	5
Luxembourg .....	2	1	1	2	1	1	-	-	-
Polen <i>Poland</i> .....	192	47	145	43	18	25	149	29	120
Portugal .....	10	6	4	2	2	-	8	4	4
Romania .....	90	36	54	36	20	16	54	16	38
Sovjetunionen <i>USSR</i> .....	63	25	38	17	7	10	46	18	28
Litauen <i>Lithuania</i> .....	1	1	-	-	-	-	1	1	-
Spania <i>Spain</i> .....	13	9	4	6	6	-	7	3	4
Moldova .....	1	-	1	-	-	-	1	-	1
Storbritannia <i>United Kingdom</i> .....	129	64	65	41	28	13	88	36	52
Russland <i>Russia</i> .....	93	24	69	42	21	21	51	3	48
Sveits <i>Switzerland</i> .....	6	1	5	-	-	-	6	1	5
Tsjekkoslovakia <i>Czechoslovakia</i> .....	4	-	4	-	-	-	4	-	4
Tyrkia <i>Turkey</i> .....	705	338	367	281	140	141	424	198	226
Tyskland <i>Germany</i> .....	55	24	31	12	8	4	43	16	27
Ukraina <i>Ukraine</i> .....	9	-	9	2	-	2	7	-	7
Ungarn <i>Hungary</i> .....	21	11	10	14	7	7	7	4	3
Østerrike <i>Austria</i> .....	4	1	3	-	-	-	4	1	3
Bosnia-Hercegovina <i>Bosnia Herzegovina</i> ..	8	5	3	3	2	1	5	3	2
Makedonia <i>Macedonia</i> .....	13	5	8	5	2	3	8	3	5
Slovakia .....	4	2	2	3	2	1	1	-	1
Tsjekkia <i>Czech Republic</i> .....	2	1	1	2	1	1	-	-	-
<b>Afrika Africa</b> .....	<b>1 540</b>	<b>848</b>	<b>692</b>	<b>652</b>	<b>344</b>	<b>308</b>	<b>888</b>	<b>504</b>	<b>384</b>
Algerie <i>Algeria</i> .....	32	21	11	7	5	2	25	16	9
Botswana .....	4	-	4	1	-	1	3	-	3
Elfenbeinskysten <i>Ivory Coast</i> .....	3	3	-	-	-	-	3	3	-
Eritrea .....	11	4	7	4	2	2	7	2	5
Etiopia <i>Ethiopia</i> .....	282	149	133	122	68	54	160	81	79
Egypt .....	6	3	3	3	1	2	3	2	1
Gambia .....	50	32	18	16	8	8	34	24	10
Ghana .....	50	12	38	16	4	12	34	8	26
Guinea .....	2	2	-	-	-	-	2	2	-
Kapp Verde <i>Cape Verde</i> .....	4	1	3	2	1	1	2	-	2
Kenya .....	25	10	15	8	3	5	17	7	10
Kongo <i>Congo</i> .....	8	4	4	4	1	3	4	3	1
Liberia .....	1	-	1	-	-	-	1	-	1
Libya .....	1	1	-	-	-	-	1	1	-
Madagaskar <i>Madagascar</i> .....	3	-	3	-	-	-	3	-	3
Marokko <i>Morocco</i> .....	154	95	59	30	17	13	124	78	46
Mauritania .....	1	1	-	-	-	-	1	1	-
Mauritius .....	9	2	7	1	1	-	8	1	7
Nigeria .....	21	12	9	4	1	3	17	11	6

**9.2. Utenlandske statsborgere som har fått norsk statsborgerskap, etter kjønn, alder og tidligere statsborgerskap. 1998**  
 (forts.) *Naturalizations, by sex, age and previous citizenship. 1998*

Tidligere statsborgerskap <i>Previous citizenship</i>	I alt <i>Total</i>			Alder <i>Age</i>					
	I alt <i>Total</i>	Menn <i>Males</i>	Kvinner <i>Females</i>	Under 18 år <i>Under 18 years</i>			18 år og over <i>18 years and over</i>		
				I alt <i>Total</i>	Menn <i>Males</i>	Kvinner <i>Females</i>	I alt <i>Total</i>	Menn <i>Males</i>	Kvinner <i>Females</i>
<b>Afrika (forts.)</b>									
Mosambik <i>Mozambique</i> .....	2	-	2	-	-	-	2	-	2
Rwanda .....	14	8	6	4	2	2	10	6	4
Senegal .....	3	2	1	1	1	-	2	1	1
Den sentralafrikanske republikk <i>Central African Republic</i> .....	1	1	-	-	-	-	1	1	-
Seychellene <i>Seychelles</i> .....	1	1	-	-	-	-	1	1	-
Sierra Leone .....	15	9	6	4	2	2	11	7	4
Somalia .....	739	416	323	389	213	176	350	203	147
Sudan .....	32	25	7	11	5	6	21	20	1
Sør-Afrika <i>South Africa</i> .....	4	2	2	2	1	1	2	1	1
Tanzania .....	10	5	5	4	2	2	6	3	3
Togo .....	2	-	2	-	-	-	2	-	2
Tunisia .....	15	13	2	2	2	-	13	11	2
Uganda .....	32	13	19	16	3	13	16	10	6
Zambia .....	3	1	2	1	1	-	2	-	2
<b>Asia</b> <i>Asia</i> .....	<b>4 505</b>	<b>2 261</b>	<b>2 244</b>	<b>1 857</b>	<b>910</b>	<b>947</b>	<b>2 648</b>	<b>1 351</b>	<b>1 297</b>
Afghanistan .....	46	25	21	17	10	7	29	15	14
Bangladesh .....	16	4	12	5	1	4	11	3	8
Myanmar .....	3	2	1	-	-	-	3	2	1
Sri Lanka .....	531	311	220	173	100	73	358	211	147
Filippinene <i>Philippines</i> .....	155	51	104	51	33	18	104	18	86
Taiwan .....	1	1	-	-	-	-	1	1	-
India .....	157	73	84	75	38	37	82	35	47
Indonesia .....	2	1	1	-	-	-	2	1	1
Irak <i>Iraq</i> .....	317	197	120	133	64	69	184	133	51
Iran .....	629	360	269	193	97	96	436	263	173
Israel .....	13	8	5	2	1	1	11	7	4
Japan .....	3	1	2	3	1	2	-	-	-
Jordan .....	9	5	4	5	3	2	4	2	2
Kambodsja <i>Cambodia</i> .....	45	19	26	22	9	13	23	10	13
Kina <i>China</i> .....	279	96	183	153	35	118	126	61	65
Nord-Korea <i>North Korea</i> .....	1	-	1	1	-	1	-	-	-
Sør-Korea <i>Republic of Korea</i> .....	146	85	61	139	85	54	7	-	7
Kuwait .....	3	2	1	-	-	-	3	2	1
Laos .....	4	3	1	2	2	-	2	1	1
Libanon <i>Lebanon</i> .....	61	36	25	23	12	11	38	24	14
Malaysia .....	2	1	1	1	-	1	1	1	-
Nepal .....	2	-	2	2	-	2	-	-	-
Pakistan .....	1 097	528	569	466	230	236	631	298	333
Singapore .....	1	1	-	1	1	-	-	-	-
Syria .....	21	12	9	7	5	2	14	7	7
Thailand .....	177	38	139	68	26	42	109	12	97
Vietnam .....	781	399	382	313	156	157	468	243	225
Jemen <i>Yemen</i> .....	3	2	1	2	1	1	1	1	-
<b>Nord- og Mellom-Amerika</b>									
<b>North and Central America</b> .....	<b>135</b>	<b>62</b>	<b>73</b>	<b>53</b>	<b>24</b>	<b>29</b>	<b>82</b>	<b>38</b>	<b>44</b>
Barbados .....	1	1	-	-	-	-	1	1	-
Belize .....	1	-	1	-	-	-	1	-	1
Canada .....	12	2	10	5	1	4	7	1	6
Costa Rica .....	1	1	-	-	-	-	1	1	-
Cuba .....	3	1	2	-	-	-	3	1	2
Dominica .....	2	1	1	1	1	-	1	-	1
Den dominikanske republikk <i>Dominican Republic</i> .....	17	7	10	9	5	4	8	2	6
Grenada .....	1	1	-	-	-	-	1	1	-
Guatemala .....	10	4	6	8	3	5	2	1	1

**9.2. Utenlandske statsborgere som har fått norsk statsborgerskap, etter kjønn, alder og tidligere statsborgerskap. 1998**  
(forts.) *Naturalizations, by sex, age and previous citizenship. 1998*

Tidligere statsborgerskap <i>Previous citizenship</i>	I alt <i>Total</i>			Alder <i>Age</i>					
	I alt <i>Total</i>	Menn <i>Males</i>	Kvinner <i>Females</i>	Under 18 år <i>Under 18 years</i>			18 år og over <i>18 years and over</i>		
				I alt <i>Total</i>	Menn <i>Males</i>	Kvinner <i>Females</i>	I alt <i>Total</i>	Menn <i>Males</i>	Kvinner <i>Females</i>
<b>Nord- og Mellom-Amerika (forts.)</b>									
Honduras	2	-	2	-	-	-	2	-	2
Jamaica	1	1	-	-	-	-	1	1	-
Mexico	3	2	1	2	2	-	1	-	1
Nicaragua	3	2	1	1	1	-	2	1	1
El Salvador	8	4	4	3	1	2	5	3	2
Trinidad og Tobago <i>Trinidad and Tobago</i>	7	3	4	1	1	-	6	2	4
USA	63	32	31	23	9	14	40	23	17
<b>Sør-Amerika <i>South America</i></b>	<b>487</b>	<b>252</b>	<b>235</b>	<b>255</b>	<b>144</b>	<b>111</b>	<b>232</b>	<b>108</b>	<b>124</b>
Argentina	9	3	6	4	2	2	5	1	4
Bolivia	17	12	5	13	9	4	4	3	1
Brasil <i>Brazil</i>	64	27	37	35	20	15	29	7	22
Guyana	2	1	1	1	1	-	1	-	1
Chile	240	119	121	77	37	40	163	82	81
Colombia	111	66	45	105	61	44	6	5	1
Ecuador	9	5	4	8	5	3	1	-	1
Peru	26	15	11	12	9	3	14	6	8
Uruguay	5	3	2	-	-	-	5	3	2
Venezuela	4	1	3	-	-	-	4	1	3
<b>Oseania <i>Oceania</i></b>	<b>4</b>	<b>2</b>	<b>2</b>	<b>-</b>	<b>-</b>	<b>-</b>	<b>4</b>	<b>2</b>	<b>2</b>
Australia	3	2	1	-	-	-	3	2	1
New Zealand	1	-	1	-	-	-	1	-	1
Statsløse <i>Stateless</i>	119	68	51	61	35	26	58	33	25
Uoppgitt <i>Unknown</i>	12	4	8	7	2	5	5	2	3

**Figur 10.1. Adopterte. 1960-1998**  
*Adopted persons. 1960-1998*

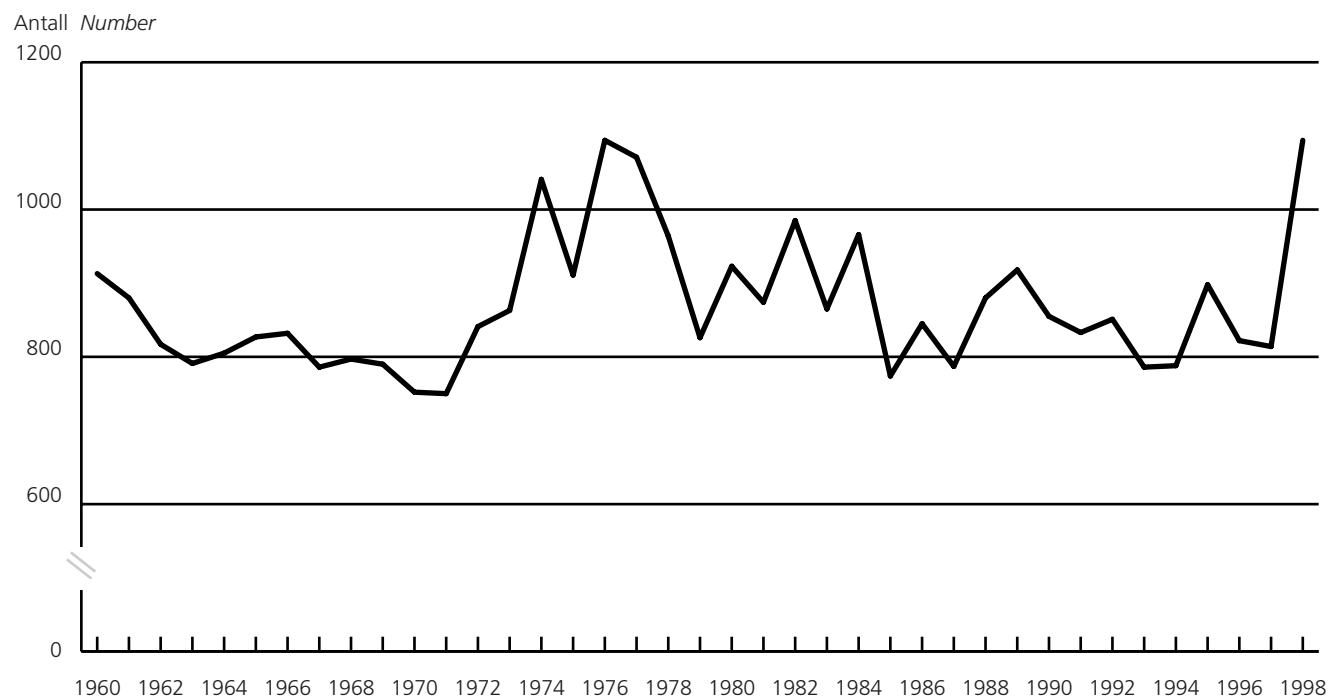

**10.1. Adopterte, etter adoptivforeldrenes forhold til barnet før adopsjon, tidligere statsborgerskap og bostedsfylke. 1966-1998**  
*Adopted children, by adoptive parents and their relationship before adoption, previous citizenship and county of residence. 1966-1998*

Bostedsfylke <i>County of residence</i>	I alt <i>Total</i>	Stebarnsadopsjoner <i>Adoptions of stepchildren</i>		Andre adopsjoner <i>Other adoptions</i>			
		I alt <i>Total</i>	Norske barn <i>Norwegian children</i>	Utenlandske barn <i>Children from foreign countries</i>	I alt <i>Total</i>	Norske barn <i>Norwegian children</i>	Utenlandske barn <i>Children from foreign countries</i>
1966-1970 <sup>1</sup> .....	791	309	..	..	482	..	283
1971-1975 <sup>1</sup> .....	881	391	382	9	490	230	260
1976-1980 <sup>1</sup> .....	976	488	478	10	488	158	330
1981-1985 <sup>1</sup> .....	892	324	309	15	568	114	456
1986 .....	845	262	251	11	583	106	477
1987 .....	787	231	220	11	556	91	465
1988 .....	880	229	213	16	661	85	566
1989 .....	918	249	239	10	669	91	578
1990 .....	855	197	188	9	658	95	563
1991 .....	833	196	183	13	637	88	549
1992 .....	851	184	176	8	667	103	564
1993 .....	786	170	163	7	616	73	543
1994 .....	788	162	158	4	626	81	545
1995 .....	898	192	183	9	706	101	605
1996 .....	822	220	216	4	602	79	523
1997 .....	814	213	205	8	601	67	534
<b>1998 .....</b>	<b>1 094</b>	<b>210</b>	<b>200</b>	<b>10</b>	<b>884</b>	<b>89</b>	<b>795</b>
01 Østfold .....	68	17	17	-	51	9	42
02 Akershus .....	134	21	18	3	113	6	107
03 Oslo .....	142	15	13	2	127	9	118
04 Hedmark .....	37	6	6	-	31	1	30
05 Oppland .....	31	4	4	-	27	4	23
06 Buskerud .....	36	5	5	-	31	4	27
07 Vestfold .....	38	15	14	1	23	5	18
08 Telemark .....	28	6	6	-	22	1	21
09 Aust-Agder .....	21	6	6	-	15	3	12
10 Vest-Agder .....	57	15	14	1	42	4	38
11 Rogaland .....	96	10	9	1	86	11	75
12 Hordaland .....	131	22	22	-	109	13	96
14 Sogn og Fjordane .....	21	-	-	-	21	2	19
15 Møre og Romsdal .....	47	11	9	2	36	-	36
16 Sør-Trøndelag .....	53	13	13	-	40	4	36
17 Nord-Trøndelag .....	26	5	5	-	21	3	18
18 Nordland .....	64	25	25	-	39	3	36
19 Troms .....	44	9	9	-	35	1	34
20 Finnmark .....	20	5	5	-	15	6	9

<sup>1</sup> Gjennomsnitt per år i perioden. *Average per year in the period.* <sup>2</sup> Medregnet stebarnsadopsjoner. *Adoptions of stepchildren included.*

**10.2. Adopterte, etter adoptivforeldrenes forhold til barnet før adopsjon, tidligere statsborgerskap, kjønn og alder. 1998***Number of children adopted, by adoptive parents and their relationship before adoption, previous citizenship, sex and age. 1998*

Kjønn og alder Sex and age	Alle barn All children			Norske barn Norwegian children			Utenlandske barn Children from foreign countries		
	I alt Total	Adoptert av Adopted by		I alt	Adoptert av		I alt	Adoptert av	
		Steforeldre Step- parents	Andre Others		Steforeldre Step- parents	Andre Others		Steforeldre Step- parents	Andre Others
<b>I alt Total</b> .....	<b>1 094</b>	<b>210</b>	<b>884</b>	<b>289</b>	<b>200</b>	<b>89</b>	<b>805</b>	<b>10</b>	<b>795</b>
- 1 år year .....	278	-	278	9	-	9	269	-	269
1- 2 år years .....	409	14	395	22	14	8	387	-	387
3- 11 år .....	238	56	182	101	52	49	137	4	133
12- år .....	169	140	29	157	134	23	12	6	6
<b>Gutter Boys</b> .....	<b>515</b>	<b>98</b>	<b>417</b>	<b>147</b>	<b>94</b>	<b>53</b>	<b>368</b>	<b>4</b>	<b>364</b>
- 1 år .....	148	-	148	4	-	4	144	-	144
1- 2 år .....	151	4	147	7	4	3	144	-	144
3- 11 år .....	133	28	105	58	27	31	75	1	74
12- år .....	83	66	17	78	63	15	5	3	2
<b>Jenter Girls</b> .....	<b>579</b>	<b>112</b>	<b>467</b>	<b>142</b>	<b>106</b>	<b>36</b>	<b>437</b>	<b>6</b>	<b>431</b>
- 1 år .....	130	-	130	5	-	5	125	-	125
1- 2 år .....	258	10	248	15	10	5	243	-	243
3- 11 år .....	105	28	77	43	25	18	62	3	59
12- år .....	86	74	12	79	71	8	7	3	4

**10.3. Adopterte, etter kjønn, alder og tidligere statsborgerskap. 1998**  
*Adopted children, by sex, age and previous citizenship. 1998*

Tidligere statsborgerskap <i>Previous citizenship</i>	I alt <i>Total</i>	Gutter <i>Boys</i>						Jenter <i>Girls</i>					
		I alt	-1	1-2	3-6	7-11	12-	I alt	-1	1-2	3-6	7-11	12-
<b>I alt Total</b> .....	<b>1 094</b>	<b>515</b>	<b>148</b>	<b>151</b>	<b>107</b>	<b>26</b>	<b>83</b>	<b>579</b>	<b>130</b>	<b>258</b>	<b>72</b>	<b>33</b>	<b>86</b>
Norge <i>Norway</i> .....	289	147	4	7	34	24	78	142	5	15	21	22	79
Utlandet i alt <i>Abroad, total</i> .....	805	368	144	144	73	2	5	437	125	243	51	11	7
<b>Europe i alt <i>Europe, total</i></b> .....	<b>99</b>	<b>64</b>	<b>1</b>	<b>35</b>	<b>27</b>	<b>-</b>	<b>1</b>	<b>35</b>	<b>1</b>	<b>13</b>	<b>17</b>	<b>3</b>	<b>1</b>
Bosnia-Hercegovina <i>Bosnia Herzegovina</i> .....	1	-	-	-	-	-	-	1	-	-	1	-	-
Bulgaria .....	1	1	-	1	-	-	-	-	-	-	-	-	-
Danmark <i>Denmark</i> .....	2	1	-	-	-	-	1	1	-	-	-	-	1
Latvia .....	1	1	-	-	1	-	-	-	-	-	-	-	-
Romania .....	41	29	-	18	11	-	-	12	-	7	5	-	-
Russland <i>Russia</i> .....	30	16	1	-	5	-	-	14	-	4	8	2	-
Tyrkia <i>Turkey</i> .....	3	2	-	1	1	-	-	1	-	-	-	1	-
Ungarn <i>Hungary</i> .....	20	14	-	5	9	-	-	6	1	2	3	-	-
<b>Afrika i alt <i>Africa, total</i></b> .....	<b>46</b>	<b>30</b>	<b>7</b>	<b>18</b>	<b>5</b>	<b>-</b>	<b>-</b>	<b>16</b>	<b>5</b>	<b>5</b>	<b>3</b>	<b>1</b>	<b>2</b>
Egypt .....	1	-	-	-	-	-	-	1	-	-	1	-	-
Etiopia <i>Ethiopia</i> .....	39	30	7	18	5	-	-	9	4	4	1	-	-
Kamerun <i>Cameroon</i> .....	1	-	-	-	-	-	-	1	-	-	-	-	1
Madagaskar <i>Madagascar</i> .....	1	-	-	-	-	-	-	1	1	-	-	-	-
Sør-Afrika <i>South Africa</i> .....	1	-	-	-	-	-	-	1	-	1	-	-	-
Zambia .....	3	-	-	-	-	-	-	3	-	-	1	1	1
<b>Asia i alt <i>Asia, total</i></b> .....	<b>444</b>	<b>159</b>	<b>101</b>	<b>38</b>	<b>17</b>	<b>2</b>	<b>1</b>	<b>285</b>	<b>85</b>	<b>182</b>	<b>13</b>	<b>2</b>	<b>3</b>
Sri Lanka .....	4	2	2	-	-	-	-	2	1	-	-	1	-
Filippinene <i>Philippines</i> .....	34	24	-	-	12	2	-	10	-	5	4	1	-
India .....	44	20	3	15	2	-	-	24	3	18	3	-	-
Kina <i>China</i> .....	178	8	2	5	1	-	-	170	18	149	3	-	-
Sør-Korea <i>South Korea</i> .....	157	95	89	5	-	-	1	62	55	6	-	-	1
Nepal .....	2	-	-	-	-	-	-	2	2	-	-	-	-
Thailand .....	13	5	-	3	2	-	-	8	-	3	3	-	2
Vietnam .....	12	5	5	-	-	-	-	7	6	1	-	-	-
<b>Nord- og Mellom-Amerika i alt <i>North and Central America, total</i></b> .....	<b>12</b>	<b>6</b>	<b>1</b>	<b>3</b>	<b>-</b>	<b>-</b>	<b>2</b>	<b>6</b>	<b>1</b>	<b>4</b>	<b>-</b>	<b>1</b>	<b>-</b>
Guatemala .....	10	4	1	3	-	-	-	6	1	4	-	1	-
USA <i>United States</i> .....	2	2	-	-	-	-	2	-	-	-	-	-	-
<b>Sør-Amerika i alt <i>South America, total</i></b> .....	<b>201</b>	<b>108</b>	<b>34</b>	<b>49</b>	<b>24</b>	<b>-</b>	<b>1</b>	<b>93</b>	<b>33</b>	<b>39</b>	<b>18</b>	<b>3</b>	<b>-</b>
Argentina .....	1	-	-	-	-	-	-	1	-	-	-	1	-
Bolivia .....	9	5	2	3	-	-	-	4	1	3	-	-	-
Brasil <i>Brazil</i> .....	35	18	1	9	8	-	-	17	-	6	9	2	-
Chile .....	11	6	-	3	2	-	1	5	-	3	2	-	-
Colombia .....	138	75	31	32	12	-	-	63	32	24	7	-	-
Peru .....	7	4	-	2	2	-	-	3	-	3	-	-	-
<b>Oseania i alt <i>Oceania, total</i></b> .....	<b>1</b>	<b>1</b>	<b>-</b>	<b>1</b>	<b>-</b>	<b>-</b>	<b>-</b>	<b>-</b>	<b>-</b>	<b>-</b>	<b>-</b>	<b>-</b>	<b>-</b>
Fiji .....	1	1	-	1	-	-	-	-	-	-	-	-	-
Uoppgitt <i>Unknown</i> .....	2	-	-	-	-	-	-	2	-	-	-	1	1



## Tidligere utgitt på emneområdet Previously issued on the subject

### Norges offisielle statistikk (NOS) Official Statistics of Norway

Oversikt over de viktigste resultatene av statistikken over folkemengdens bevegelse tilbake til 1866, se Folkemængdens Bevægelse, seinere kalt Folkemængdens bevegelse. Fra og med 1986 heter tilsvarende publikasjoner Befolkningsstatistikk Hefte III Oversikt. Siste 5 års oversikt er gitt for årene 1981-1985.

Befolkningsstatistikk Oversikt *Population Statistics Survey*  
B 791 1981-1985

Befolkningsstatistikk Hefte III Oversikt *Population Statistics Volume III Survey*

B 714 1986  
B 764 1987  
B 809 1988  
B 875 1989  
B 950 1990  
B 988 1991  
C 58 1992  
C 111 1993  
C 244 1994  
C 319 1995  
C 434 1996

Befolkningsstatistikk 19xx Hefte II Folkemængd  
1. januar er gitt ut hvert år fra 1986  
*Population Statistics 19xx Volume II Population*  
*1 January is published every year from 1986*

B 930 1990  
B 978 1991  
C 40 1992  
C 90 1993  
C 84 1994  
C 248 1995  
C 320 1996  
C 405 1997  
C 528 1998

Befolkningsstatistikk 19xx Hefte I Endringstal for kom-  
munar er gitt ut hvert år fra 1986 *Population Statistics*  
*19xx Volume I Population Changes in Municipalities is*  
*published every year from 1986*

B 904 1990  
B 963 1991  
C 26 1992  
C 77 1993  
C 51 1994  
C 241 1995  
C 307 1996  
C 391 1997

- C 414 Framskrivning av folkemengden Nasjonale og regionale tal *Population projections National and Regional Figures. 1996-2050*
- C 188 0Historisk statistikk 1994. Kap. 3. Befolking *Historical Statistics 1994. Chapter 3. Population*
- A 986 Historiske tabeller over folkemengde, giftermål og dødsfall 1911-1976 *Historical tables on Population, Marriages and Deaths 1911-1976*

Folke- og bolig telling 1980 og 1990. Et hefte for hver kommune og hvert fylke *Population and Housing Census 1980 and 1990. One volume for each municipality and each county*

### Rapporter (Reports)

- Nr. 94/13 Yrkesstart og familietiftelse En analyse av sentrale begivenheter i menns livsløp
- Nr. 94/17 Flytting, utdanning og arbeidsmarked 1986-1990 En interaktiv analyse av sammenhengen mellom endringer i flyttetilbøyelighet og arbeidsmarked
- Nr. 94/27 Kohort- og periodefruktbarhet i Norge 1820-1993 *Cohort and Period Fertility for Norway 1820-1993*
- Nr. 96/9 Kohort- og periodedødelighet i Norge 1846-1994
- Nr. 97/19 Skilsmisser i Norge 1886-1995 for kalenderår og ekteskapskohorter

### Samfunnsspeilet (SA)

- Nr. 1/94 Fruktbarhet under reproduksjonsnivå i Norge
- Nr. 2/94 Ut av redet - utflytting i flere trinn
- Nr. 1/95 Skilsmisse og barn
- Nr. 2/95 Over 200 000 innvandrere i Norge Innvandrere på flyttefot i Norge
- Nr. 3/95 Vi får færre barn enn vi forventer
- Nr. 4/95 Norges befolkning gjennom 200 år Norsk bosettingsutvikling ved et generasjonsskille
- Nr. 3/96 Med barn i fokus: Barnestatistikk fra 1989 til 1995
- Nr. 3/96 Redusert kjønnsforskjell i forventet levealder de siste årene
- Nr. 3/97 Skilsmisser før og nå: Som man måler får man svar
- Ekstranummer
- Nr. 4/95 Nå vokser det enkelte årskull med årene
- Nr. 2/96 Kraftig befolkningstilvekst i byene på 1990-tallet

## De sist utgitte publikasjonene i serien Norges offisielle statistikk

### Recent publications in the series Official Statistics of Norway

Merverdiavgift på 23 prosent kommer i tillegg til prisene i denne oversikten hvis ikke annet er oppgitt

- |  |   |
|--|---|
| C 579 Sosialhjelp og barnevern 1998 <i>Social Assistance and Child Welfare Statistics 1998</i> . 2000. 58s. 115 kr inkl. mva. ISBN 82-537-4754-3   | C 592 Olje- og gassvirksomhet 4. kvartal 1999: Statistikk og analyse <i>Oil and Gas Activity 4th Quarter 1999: Statistics and Analysis</i> . 2000. 76s. 115 kr inkl. mva. ISBN 82-537-4797-7            |
| C 580 Olje- og gassvirksomhet 3. kvartal 1999: Statistikk og analyse <i>Oil and Gas Activity 3<sup>rd</sup> Quarter 1999: Statistics and Analysis</i> . 2000. 116s. 140 kr inkl. mva. ISBN 82-537-4769-1   | C 593 Industristatistikk 1997: Næringstall <i>Manufacturing Statistics 1997: Industrial Figures</i> . 2000. 134s. 140 kr inkl. mva. ISBN 82-537-4798-5  |
| C 581 Inntekts- og formuesstatistikk for husholdninger 1986-1996 <i>Income and Property Statistics for Households 1986-1996</i> . 2000. 144s. 140 kr inkl. mva. ISBN 82-537-4772-1   | C 595 Energistatistikk 1998 <i>Energy Statistics 1998</i> . 2000. 129s. 140 kr inkl. mva. ISBN 82-537-4803-5  |
| C 582 Sjøfart 1998 <i>Maritime Statistics 1998</i> . 2000. 123s. 140 kr inkl. mva. ISBN 82-537-4777-2  | C 596 Statistikk over eiendomsdrift, forretningsmessig tjenesteyting og uleievirksomhet 1997 <i>Real Estate, Renting and Business Activities 1997</i> . 2000. 60s. 115 kr inkl. mva. ISBN 82-537-4805-1 |
| C 583 Barnehager 1998 <i>Kindergartens 1998</i> . 2000. 58s. 115 kr inkl. mva. ISBN 82-537-4778-0  | C 597 Varehandelsstatistikk 1997 <i>Wholesale and Retail Trade Statistics 1997</i> . 2000. 90s. 115 kr inkl. mva. ISBN 82-537-4812-4  |
| C 584 Skogstatistikk 1997 <i>Forestry Statistics 1997</i> . 2000. 98s. 115 kr inkl. mva. ISBN 82-537-4779-9  | C 598 Lastebiltransport 1996-1998 <i>Road Goods Transport 1996-1998</i> . 2000. 92s. 115 kr inkl. mva. ISBN 82-537-4815-9   |
| C 585 Pasientstatistikk 1995-1997 <i>Patient Statistics 1995-1997</i> . 2000. 85s. 115 kr inkl. mva. ISBN 82-537-4780-1  | C 599 Bygge- og anleggsstatistikk 1997 <i>Construction Statistics 1997</i> . 2000. 68s. 115 kr inkl. mva. ISBN 82-537-4817-5  |
| C 586 Konjunkturindikatorer 2000. Dokumentasjon. 2000. 118s. 140 kr inkl. mva. ISBN 82-537-4782-9  | C 600 Statistisk årbok 2000 <i>Statistical Yearbook 2000</i> . 2000. 575s. 250 kr inkl. mva. ISBN 82-537-4818-3   |
| C 587 Statistisk varefortegnelse for utenrikshandelen 2000. 2000. 189s. 155 kr inkl. mva. ISBN 82-537-4784-5   | C 601 Elektrisitetsstatistikk 1997 <i>Electricity Statistics 1997</i> . 2000. 67s. 115 kr inkl. mva. ISBN 82-537-4819-1   |
| C 588 Kommunehelsetjenesten 1988-1998: Forebyggende tjenester, lege- og fysioterapitjenester <i>Municipal Health Service 1988-1998: Preventive Services, General Medical Practice and Physiotherapists</i> . 2000. 46s. 100 kr inkl. mva. ISBN 82-537-4785-3 | C 603 Byggearealstatistikk 1999 <i>Building Statistics 1999</i> . 2000. 53s. 115 kr inkl. mva. ISBN 82-537-4821-3   |
| C 589 Låne- og verdipapirmarkedet 1992-1998 <i>The Loan and Securities Market 1992-1998</i> . 2000. 80s. 115 kr inkl. mva. ISBN 82-537-4792-6  | C 605 Olje- og gassvirksomhet 1. kvartal 2000: Statistikk og analyse <i>Oil and Gas Activity 1st Quarter 2000: Statistics and Analysis</i> . 2000. 96s. 115 kr inkl. mva. ISBN 82-537-4826-4            |
| C 590 Commodity List External Trade 2000: Supplement to Monthly Bulletin of External Trade 2000. 2000. 149s. 115 kr inkl. mva. ISBN 82-537-4793-4  | C 606 Utenrikshandel 1999 <i>External Trade 1999</i> . 2000. 152s. 155 kr inkl. mva. ISBN 82-537-4828-0   |
| C 591 Dødsårsaker 1996 <i>Cause of Death 1996</i> . 2000. 231s. 190 kr inkl. mva. ISBN 82-537-4796-9   |   |